

សាកលវិទ្យាល័យក្សេមន្ទកសិកម្ម
ROYAL UNIVERSITY OF AGRICULTURE
មហាវិទ្យាល័យ វេជ្ជសាស្ត្រសត្វ
FACULTY OF VETERINARY MEDICINE

ស្នង បូរ៉ា
SOUN BORA

ការអង្កេតពីការរាតត្បាត ជំងឺឆ្លងសំខាន់ៗដែលជួប
ប្រទះលើគោ នៅក្នុងស្រុកបាធាយ ខេត្តកំពង់ចាម
EPIDEMIOLOGICAL SURVEY OF INFECTIOUS DISEASE ON
CATTLE IN BATHAY DISTRICT, KAMPONG CHAM PROVINCE.



ថ្នាក់បរិញ្ញាជំនាន់ទី ០៥
(២០១១- ២០១៥)

សារណាបញ្ចប់ការសិក្សា
ភ្នំពេញ, ខែ សីហា ឆ្នាំ ២០១៥



សាកលវិទ្យាល័យភូមិន្ទកសិកម្ម
ROYAL UNIVERSITY OF AGRICULTURE

សារណាបទ
THESIS

**ការអង្កេតពីការរាតត្បាត ជំងឺឆ្លងសំខាន់ៗដែលជួបប្រទះលើគោ
នៅក្នុងស្រុកបាធាយ ខេត្តកំពង់ចាម**
EPIDEMIOLOGICAL SURVEY OF INFECTIOUS DISEASE ON
CATTLE IN BATHAY DISTRICT, KAMPONG CHAM PROVINCE.

ស្នង បូរ៉ា
SOUN BORA

សារណាបទថ្នាក់បរិញ្ញា ជំនាន់ទី០៥
វិទ្យាស្ថាន, ខែសីហា ឆ្នាំ ២០១៥

ក្រសួងកសិកម្ម រុក្ខាប្រមាញ់ និងនេសាទ
សាកលវិទ្យាល័យវិទ្យាសាស្ត្រកសិកម្ម
មហាវិទ្យាល័យ វេជ្ជសាស្ត្រសត្វ

ព្រះរាជាណាចក្រកម្ពុជា
ជាតិ សាសនា ព្រះមហាក្សត្រ

សួន បូរ៉ា
SOUN BORA

ការអង្កេតពីការរោគសញ្ញា ជំងឺឆ្លងសំខាន់ៗដែលជួប
ប្រទះលើគោ នៅក្នុងស្រុកបាធាយ ខេត្តកំពង់ចាម
EPIDEMIOLOGICAL SURVEY OF INFECTIOUS DISEASE ON
CATTLE IN BATHAY DISTRICT, KAMPONG CHAM
PROVINCE.

សមាសភាពគណៈមេប្រយោគ

ប្រធានគណៈមេប្រយោគ	៖	សាស្ត្រាចារ្យបណ្ឌិត	ខៀវ ម៉ីនថា
អ្នកដឹកនាំ	៖	បណ្ឌិត	កែវ សាម
ជំនួយការ	៖	លោក	ជ័យ មន្ត្រី
	៖	លោក	ឃី មី

ជំនាន់ទី ០៥
(២០១១ - ២០១៥)

សារណាបញ្ចប់ការសិក្សា
ភ្នំពេញ, ខែសីហា ឆ្នាំ២០១៥

សាកលវិទ្យាល័យភូមិន្ទកសិកម្ម
មហាវិទ្យាល័យ វេជ្ជសាស្ត្រសត្វ

ព្រះរាជាណាចក្រកម្ពុជា
ជាតិ សាសនា ព្រះមហាក្សត្រ

សារណាបទ
THESIS

ការអង្កេតពីការរាតត្បាត ជំងឺឆ្លងសំខាន់ៗដែលជួប
ប្រទះលើគោ លើក្នុងស្រុកបាធាយ ខេត្តកំពង់ចាម
EPIDEMIOLOGICAL SURVEY OF INFECTIOUS DISEASE ON
CATTLE IN BATHAY DISTRICT, KAMPONG CHAM
PROVINCE.

គណៈកម្មការសារណាបទ

អ្នកដឹកនាំ	៖	បណ្ឌិត	កែវ សាវ
ជំនួយការ	៖	លោក	ជ័យ មន្ត្រី
	៖	លោក	ស៊ីម ធី
ព្រឹទ្ធបុរស	៖	សាស្ត្រាចារ្យបណ្ឌិត	កង ក្រីស្មា

សាកលវិទ្យាល័យភូមិន្ទកសិកម្ម
សាកលវិទ្យាធិការ

ការបោះឆ្នោតសម្រាប់សមាជិកសភា

ខ្ញុំបាទ **ស្នួន ម៉ុង** សូមធានាអះអាងថាខ្លួនខ្លួនយល់ច្បាស់ពីសារៈសំខាន់នៃការបោះឆ្នោតសម្រាប់សមាជិកសភា និងលទ្ធផលស្រាវជ្រាវទាំងអស់នៅក្នុងសវនកម្មនេះពិតជាសារៈសំខាន់ដែលមានលក្ខណៈស្រាវជ្រាវផ្ទាល់ពិតប្រាកដមែន ដែលពុំបានថតចម្លងពីស្នាដៃរបស់អ្នកដទៃហើយក៏ពុំត្រូវបានបោះពុម្ពផ្សព្វផ្សាយឬបង្ហាញឡើយ។

ភ្នំពេញ, ថ្ងៃទី ១២ ខែ ធ្នូ ២០១៥
ហត្ថលេខា

ស្នួន ម៉ុង

សេចក្តីថ្លែងអំណរព្រះគុណ

ទូលបង្គំ ៖ សួន បូរ៉ា

សូមក្រាបថ្វាយបង្គំ

ព្រះករុណាព្រះបាទសម្តេច ព្រះបរមនាថ នរោត្តម សីហមុនី ព្រះមហាក្សត្រនៃព្រះរាជាណាចក្រកម្ពុជា

សូមថ្លែងអំណរព្រះគុណព្រះករុណាទិគុណ សម្តេចជាអង្គម្ចាស់ជីវិតតំកល់លើត្បូង ដែលបានបំពេញនូវ ព្រះរាជកិច្ចព្រះរាជបេសកកម្មក្នុងការអភិវឌ្ឍប្រទេសជាតិ និងកិច្ចការប្រទេសជាតិឱ្យមានភាពសំបូរសប្បាយរុងរឿង ជាពិសេសប្រទាននូវឱកាសដល់ទូលបង្គំ ដែលជាកូនចៅរបស់ព្រះអង្គបានសិក្សារហូត កូនចៅទទួលបានការ សម្រេចជោគជ័យ។ ទូលបង្គំសូមក្រាបថ្វាយព្រះពរព្រះអង្គទ្រង់ព្រះចំរើនព្រះជន្មាយុយ៉ុនយូរជាងរយព្រះវស្សា។

សូមថ្លែងអំណរគុណយ៉ាងជ្រាលជ្រៅបំផុតចំពោះ

- ថ្នាក់ដឹកនាំរាជរដ្ឋាភិបាលនៃព្រះរាជាណាចក្រកម្ពុជា
- ថ្នាក់ដឹកនាំក្រសួងកសិកម្ម រុក្ខាប្រមាញ់ និងនេសាទ
- សាកលវិទ្យាល័យភូមិន្ទកសិកម្ម
- មហាវិទ្យាល័យ វេជ្ជសាស្ត្រសត្វ

ដែលបានអនុញ្ញាតនិងផ្តល់លទ្ធភាពដល់រូបនាងខ្ញុំបានចូលរៀនសូត្រក្របជញ្ជក់នូវចំណេះដឹងផ្នែកវិទ្យា សាស្ត្រទាំងឡាយព្រមទាំងបង្កភាពងាយស្រួលដល់ការសិក្សាស្រាវជ្រាវ ផ្តល់ទឹកនៃនិងឯកសារសម្រាប់ស្រាវជ្រាវ វិទ្យាសាស្ត្រក្នុងពេលចុះស្រាវជ្រាវរហូតបានទទួលជោគជ័យជាស្ថាពរ។

សូមថ្លែងអំណរគុណយ៉ាងជ្រាលជ្រៅបំផុតជូនចំពោះ

- ឯកឧត្តមបណ្ឌិត **អ៊ុំ ក វ៉ាន់** រដ្ឋមន្ត្រីក្រសួងកសិកម្ម រុក្ខាប្រមាញ់ និងនេសាទ
- ឯកឧត្តមសាស្ត្រាចារ្យបណ្ឌិត **ខៀវ ម៉ីនថា** សាកលវិទ្យាធិការ នៃសាកលវិទ្យាល័យភូមិន្ទកសិកម្ម
- សាស្ត្រាចារ្យបណ្ឌិត **សុភ គន្ធី** សាកលវិទ្យាធិការនៃសាកលវិទ្យាភូមិន្ទកសិកម្ម
- សាស្ត្រាចារ្យបណ្ឌិត **ម៉ែន សារុម** សាកលវិទ្យាធិការនៃសាកលវិទ្យាល័យភូមិន្ទកសិកម្ម
- សាស្ត្រាចារ្យបណ្ឌិត **សេង ម៉ុំ** សាកលវិទ្យាធិការនៃសាកលវិទ្យាល័យភូមិន្ទកសិកម្ម
- លោក **ទី ចាន់ណា** សាកលវិទ្យាធិការនៃសាកលវិទ្យាល័យភូមិន្ទកសិកម្ម
- សាស្ត្រាចារ្យបណ្ឌិត **កង ក្រីស្មា** ព្រឹទ្ធបុរសនៃមហាវិទ្យាល័យ វេជ្ជសាស្ត្រសត្វ
- លោក **ជា ម៉ីនដុន** ព្រឹទ្ធបុរសនៃមហាវិទ្យាល័យ វេជ្ជសាស្ត្រសត្វ
- សាស្ត្រាចារ្យរង **ហែម ឆារ៉ាត** នាយកផ្នែកថ្នាក់ឆ្នាំសិក្សាមូលដ្ឋាន

ព្រមទាំងលោក និងលោកស្រី សាស្ត្រាចារ្យព្រមទាំងលោកគ្រូអ្នកគ្រូមហាវិទ្យាល័យ វេជ្ជសាស្ត្រសត្វ ទាំងអស់ដែលបានបង្ហូរចំណេះដឹងស្រួលដល់ការសិក្សាសព្វបែបយ៉ាង និងជួយបង្ហាត់បង្រៀនពន្យល់ណែនាំអស់ពី

សមត្ថភាពថែមទាំងជួយដាស់តឿន អប់រំគ្រប់បែបយ៉ាងជាពិសេសចំណាយពេលវេលា ដ៏មានតម្លៃក្នុងការសិក្សា កន្លងមក និងអំឡុងពេលចុះធ្វើការស្រាវជ្រាវតាំងពីពេលចាប់ផ្តើមសិក្សារហូតដល់បានបញ្ចប់។

សូមផ្តល់អំណរគុណយ៉ាងជ្រាលជ្រៅចំពោះ:

- បណ្ឌិត កែវ សាធី អ្នកដឹកនាំ
- លោក ជ័យ មន្តា ជំនួយការ
- លោក ញឹម ធី ជំនួយការ

ដែលបានជួយពិនិត្យពន្យល់ណែនាំចង្អុលបង្ហាញផ្តល់យោបល់ ដែលជាវិធីសាស្ត្រល្អៗក្នុងការធ្វើសារណា បទនេះប្រព្រឹត្តទៅទីបញ្ចប់ប្រកបជោគជ័យ និងពោពេញដោយអត្ថន័យ និងមានខ្លឹមសារ ។

សូមផ្តល់អំណរគុណយ៉ាងជ្រាលជ្រៅចំពោះ:

- មន្ទីរកសិកម្មខេត្តកំពង់ចាម
- ការិយាល័យផលិតកម្មនិងបសុព្យាបាលខេត្តកំពង់ចាម
- សាលាស្រុកបាធាយ
- ការិយាល័យកសិកម្មស្រុកបាធាយ
- សាលាយុវស្ស័យ និងទំនប់
- លោកមេភូមិទាំង៥
- លោកពូ អ្នកម៉ឺងម្ចាស់សត្វទាំងអស់ដែលបានផ្តល់បទសម្ភាសន៍ និងកន្លែងសិក្សាអនុវត្តស្រាវជ្រាវនិងជួយ ផ្តល់ព័ត៌មានយ៉ាងក្បោះក្បាយ ដល់ខ្ញុំបាទក្នុងអំឡុងពេលចុះសិក្សាស្រាវជ្រាវនិងប្រមូលទិន្នន័យ។

សូមផ្តល់អំណរគុណយ៉ាងជ្រាលជ្រៅចំពោះ:

- លោកឪពុក សួន យឿន
- អ្នកម្តាយ ឆែ ណារិន
- លោកតា ឡឹម សួន
- លោកយាយ រៀម ចេង
- លោកអី ខូត សុខសាន និង អ៊ីស្រី ឆែ ម៉េងគី
- បងស្រី សាន ម៉ឺរី
- ប្អូនស្រី សួន ស្រីវិត្ត
- លោកអី វិន វង

ព្រមទាំងបងប្អូន ញាតិមិត្តទាំងអស់ដែលបាន ថែរក្សាទូន្មានប្រៀនប្រដៅ ផ្គត់ផ្គង់ទំនុកបំរុងលើកទឹកចិត្តនិង ផ្តល់សម្ភារគ្រប់បែបយ៉ាងដោយសណ្តានចិត្តស្មោះសរ មេត្តាធម៌និងព្រហ្មវិហារធម៌ដើម្បីជំរុញដំណើរការសិក្សារបស់ នាងបាទប្រព្រឹត្តទៅបានល្អប្រសើរ និងបានបញ្ចប់ដោយជោគជ័យជាស្ថាពរ។ ជាមួយគ្នានេះដែរនាងខ្ញុំក៏សូមថ្លែង អំណរដល់មិត្តរួមថ្នាក់ និងមិត្តរួមសកលវិទ្យាល័យមួយចំនួនដូចជា៖ ខៀវ មករា ណុប លីណា វិត្ត ផាន់ណា អ៊ុង សំ អិត ភារី សេងសុវណ្ណច័ន្ទគីរី ក.សុខ គឹមសៀង ម៉ាង គឹមសេក ថន សាវ៉ាន់ ឌុយ ចន្ទា ក.ឆន ចន្ទា និងក.ឆឿន ណារុន។

សង្ខេបសារណា

ជំងឺឆ្លងរាតត្បាតគោ គឺជាជំងឺដែលកើតមានជាប្រចាំនៅក្នុងប្រទេសម្ពុជា តាមខេត្តដែលមានព្រំប្រទល់ជាប់ និងប្រទេសវៀតណាម ថៃ និង ឡាវ គឺមានការឆ្លងរាលដាល និងរាតត្បាតយ៉ាងលឿនបង្កឱ្យមានផលប៉ះពាល់ យ៉ាងធ្ងន់ធ្ងរទៅដល់ គោ ដែលគោជាកំលាំងអូសទាញ ខាតបង់ចំណាយទៅលើការព្យាបាលសត្វ និងខាតបង់ទៅ លើ ពេលវេលាក្នុងការថែទាំសត្វក្នុងករណីដែលចាំបាច់ខាតបង់ទៅលើការចំណាយផ្សេងៗ ទៅលើបុព្វហេតុ ដែល បង្ក ឡើងពីជំងឺឆ្លងរាតត្បាតមួយចំនួនដូចជា ៖ ជំងឺអុតក្តាម បូសខ្យល់ និងជំងឺសារទឹកបានផ្តល់ផលប៉ះពាល់ធ្ងន់ធ្ងរ ដល់សេដ្ឋកិច្ចគ្រួសាររបស់ប្រជាកសិករទៀតផង ។

ដូច្នេះប្រធានបទស្តីពី "ការអង្កេតពីការរាតត្បាត ជំងឺឆ្លងសំខាន់ៗដែលជួបប្រទះលើគោនៅក្នុងស្រុកបាធាយ ខេត្តកំពង់ចាម"ត្រូវបានលើកមកសិក្សាក្នុងគោលបំណងស្វែងយល់ពីកំរិតរាលដាលនៃជំងឺមួយចំនួនដែលបានកើត លើសត្វគោ ដែលមានចំនួន០២ឃុំ ក្នុងស្រុកបាធាយ ខេត្តកំពង់ចាម ដែលត្រូវបានជ្រើសរើសយកមកសិក្សា គឺឃុំ សណ្តែក និងឃុំទំនប់មាន ០៥ ភូមិ ដែលក្នុងនោះមានប្រជាកសិករចំនួន ៩៣ គ្រួសារ ដែលត្រូវបានយកមកសំ ភាសន៍។

តាមលទ្ធផលនៃការអង្កេតបានឱ្យដឹងថាស្ថានភាពជំងឺឆ្លងនៅឃុំនីមួយៗជំងឺអុតក្តាមជំងឺសារទឹកនិងជំងឺរាក កើតមានទៅលើគោរបស់គ្រួសារកសិករនៅក្នុងឃុំសណ្តែក និងឃុំទំនប់មានកម្រិតរាលដាលខុសៗគ្នាគឺឃុំ សណ្តែកសត្វគោកើតជំងឺអុតក្តាមមានចំនួន២០ក្បាល និងជំងឺសារទឹកមានចំនួន៣៣ក្បាលជំងឺរាកមានចំនួន៨៦ ក្បាលចំនែកឃុំទំនប់វិញសត្វគោកើតជំងឺអុតក្តាមមានចំនួន ៣៧ក្បាលនិងជំងឺសារទឹកមានចំនួន១៨ក្បាលនិង ជំងឺរាក៦១ក្បាល។ការចិញ្ចឹមវិញប្រជាកសិករភាគច្រើនចូលចិត្តចិញ្ចឹមប្រលែង ៧២ភាគរយ ការចងមាន ១៩ភាគ រយ និងដាក់ទ្រុងមាន ៩ភាគរយ។ រីឯរបៀបនៃការឱ្យចំណីវិញ គឺកសិករភាគច្រើនចូលចិត្តឱ្យមាននឹងច្រូតស្មៅមាន ៦២ភាគរយ ឃ្នាលមាន ២៦ភាគរយ និងច្រូតស្មៅមាន ១២ភាគរយ។

ការការពារ និងការព្យាបាលវិញគឺការការពារ មានសភាពល្អប្រសើរ ដោយមានការទៅធ្វើវ៉ាក់ស៊ុំការពារការ ជំងឺឆ្លងសត្វ គឺបានធ្វើការចាក់វ៉ាក់ស៊ុំមាន ៦៧ភាគរយ និងមិនបានចាក់វ៉ាក់ស៊ុំមាន ៣៣ភាគរយ។រីឯការព្យាបាល គឺក៏មានភាពល្អប្រសើរ ដោយមានការជ្រើសរើសក្នុងការព្យាបាលជំងឺសត្វ គឺការព្យាបាលដោយប្រើថ្នាំសម័យមាន ៨៧ភាគរយ និងការប្រើថ្នាំបុរាណវិញមាន ១៣ភាគរយ។

សរុបជំងឺរាតត្បាតគោបង្កឱ្យមានការរាលដាលឆ្លងពីសត្វមួយទៅសត្វមួយទៀត នៅក្នុងឃុំទាំងពីររបស់ ស្រុកបាធាយ អាចមានវិធានការទប់ស្កាត់បានគឺអាស្រ័យទៅលើសមត្ថភាពនិងចំណេះដឹងរបស់ប្រជាកសិករ។ ចំណែកភ្នាក់ងារសុខភាពសត្វភូមិដែលប្រចាំការ នៅទីនោះត្រូវរាយការណ៍ពីការផ្ទុះជំងឺរាតត្បាតគោឱ្យទាន់ហេតុ ការណ៍ជាបន្ទាន់មកប្រធានភូមិ ផ្នែកផលិតកម្ម និងបសុព្យាបាលស្រុក ការិយាល័យផលិតកម្ម និងបសុព្យាបាល ខេត្ត វិទ្យាស្ថានជាតិស្រាវជ្រាវបសុព្យាបាល នាយកដ្ឋានផលិតកម្ម និងបសុព្យាបាលដើម្បីមានវិធានការចុះជួយធ្វើ អន្តរាគមន៍ ទប់ស្កាត់នូវការឆ្លងរាលដាលនៃជំងឺរាតត្បាតរបស់សត្វគោដល់ទឹកនៃឆ្នេរបានទាន់ពេលវេលា ។

Abstract

Infectious Disease of cattle is always occurred in Cambodia by the boundary provinces of Vietnam, Thai, Laos was transmit and rapidly spread cause heavy impact on cattle that is. It caused loss money to spend on treatment animals and take time to look after animals, in the necessary case it cost money on different spending on the cause which caused by some infectious disease such as: Foot and Mouth Disease, Pasteurellosis that impact direct on family's economic to farmer also. So the topic is on "Epidemiological Survey Of Infectious Disease On Cattle In Bathay District, Kampong Cham Province" had study in purpose to know about transmission rate on cattle in two commune in Bathay District Kampong Cham Province that selected to study are San Dekr commune and Tomnobcommune that have 5 villages and 93 families of famers who interview.

According to the result of survey show that rate of transmission in each communes Foot and Mouth Disease, Pasteurellosis and Dairrhea occurred on cattle of farmer in San Dek commune and Tomnob commune have a different rate of transmission : Foot and Mouth Disease in San Dek commune is 20 cattle and Pasteurellosis is 22 cattle and Dairrhea is 86 cattle but for Tomnob commune, Foot and Mouth Disease is 37 cattle and Pasteurellosis is 18 cattle and Dairrhea 61 cattle. On husbandry part is famer like to set an husbandry free 72 percent with a rope 19 percent and caged 9 percent. For supplying an feed is ten and cut grass 62 percent ten 26 percent and cut grass 12 percent.

Prevention and treatment is to better protect pouts to make the vaccine prevents infection is immune injection and 67 percent are not immune injection is 33 percent. The treatment is also better choice in treating animals are treated by taking 87 percent and the use of traditional medicine is 13 percent.

Total infectious disease of cattle that caused spread from an animal to another animal in two communes of Bathay district can be used measure to prevention depend on ability and knowledge of farmers. Village Animal Health Workers in there had to report about outbreak of infectious disease of cattle has occurred immediate to village leader part of production, District Vet, Provincial Animal Health and Production Office, National Veterinary Research Institute Department of Animal Health and Production and veterinary to get the intervention to stop the spreading of infectious disease in cattle around the outbreak areas as soon as possible.

បញ្ជីមាតិកា

ទំព័រ

សេចក្តីផ្តើមអំណរគុណ	i
សង្ខេបសារណាបទ	iii
Abstract.....	iv
បញ្ជីមាតិកា.....	v
បញ្ជីវិចិត្ររូប	xiii
បញ្ជីពាក្យសរសេរកាត់.....	x

ជំពូក្រ ១ សេចក្តីផ្តើម

១.១ លក្ខណៈទូទៅ.....	១
១.២ មូលហេតុនៃការសិក្សា	១
១.៣ គោលបំណងនៃការសិក្សា	២
១.៤ ទំហំនៃការសិក្សា.....	២

ជំពូក្រ ២ សំយោគឯកសារ

២.១ ជំងឺសំខាន់ៗដែលកើតមានលើគោ	៣
២.២ ជំងឺសារទឹក.....	៣
២.២.១ ប្រវត្តិជំងឺសារទឹក	៣
២.២.២ ប្រភេទសត្វកើតជំងឺ.....	៤
២.២.៣ ភ្នាក់ងារបង្កជំងឺ	៤
២.៣.៤ និមិត្តហេតុ.....	៤
២.៣.៥ ការចម្លងជំងឺ	៥
២.៣.៦ ការរាតត្បាត.....	៥
២.៣.៧ រោគសញ្ញា.....	៥
២.៣.៨ ស្លាកស្នាម	៦
២.៣.៩ រោគវិនិច្ឆ័យ.....	៦
២.៣.១០ ការការពារ	៧
២.៣.១១ ការព្យាបាល	៧
២.៣.១២ ផលប៉ះពាល់នៃជំងឺ.....	៨
២.៣ ជំងឺអុតក្តាម	៨

២.៣.១	និយមន័យ	៨
២.៣.២	ប្រវត្តិនៃការកើតជំងឺ	៩
២.៣.៣	ភ្នាក់ងារបង្កជំងឺ	១០
២.៣.៤	បុព្វហេតុបង្កជំងឺ	១០
២.៣.៥	ការរាតត្បាតនៃជំងឺ	១១
២.៣.៦	ធាតុសញ្ញា	១១
២.៣.៧	ស្លាកស្នាម	១២
២.៣.៨	ធាតុវិនិច្ឆ័យ	១២
២.៣.៩	ការព្យាបាល	១៣
២.៣.១០	វិធានការការពារ	១៤
២.៤	ជំងឺរាក	១៥
២.៤.១	កុកស៊ីឌីដូស៊ីស (Coccidiosis)	១៥
២.៤.២	បាក់តេរី អីកូលី (E. Coli)	១៦
២.៤.៣	សាល់ម៉ូណែលឡូស៊ីស (Salmonellosis)	១៦
២.៤.៤	ក្លូស្ត្រីដូម (Clostridium)	១៧

ជំពូក៣ សម្ភារ និងវិធីសាស្ត្រស្រាវជ្រាវ

៣.១	ទីតាំងភូមិសាស្ត្រ	១៨
៣.២	សម្ភារសិក្សា	១៩
៣.៣	វិធីសាស្ត្រសិក្សាស្រាវជ្រាវ	១៩
៣.៣.១	វិធីសាស្ត្រជ្រើសរើសសំណាក	១៩
៣.៣.២	ការគណនាសំណាកសរុប	១៩
៣.៣.៣	ការគណនាសំណាកតាមភូមិនីមួយៗ	១៩
២.៣.៤	ការជ្រើសរើសចន្លោះសំណាក	២១
៣.៣.៥	ការប្រមូលទិន្នន័យ	២១
៣.៣.៦	វិធីសាស្ត្រវិភាគទិន្នន័យ	២២

ជំពូក ៤ លទ្ធផល និងការពិភាក្សា

៤.១	ស្ថានភាពទូទៅនៃឃុំទំនប់ និងឃុំសណ្តែក	២៣
៤.១.១	កម្រិតវប្បធម៌របស់ប្រជាជន (តាមចំនួនសំណាក)	២៣

៤.១.២	មុខរបរ	២៤
៤.២	ស្ថានភាពចិញ្ចឹមគោក្នុងឃុំទំនប់ និងឃុំសណែ្តក.....	២៥
៤.២.១	របៀបផ្តល់ចំណី.....	២៦
៤.២.២	ប្រព័ន្ធនៃការចិញ្ចឹមរបស់ភូមិទាំង ៥.....	២៧
៤.៣	ស្ថានភាពជំងឺរបស់គោដែលកសិករជួបប្រទះ:	២៧
៤.៣.១	ចំនួនគ្រួសារដែលជួបប្រទះនឹងជំងឺ	២៧
៤.៣.២	ចំនួនគោឈឺដោយជំងឺទូទៅ	២៩
៤.៣.៣	ចំនួនគោឈឺជំងឺអុតក្តាម	៣០
៤.៣.៤	ចំនួនគោឈឺជំងឺសាទឹក	៣១
៤.៣.៦	អត្រាគោឈឺជំងឺរាក.....	៣២
៤.៣.៧	អត្រាសត្វស្លាប់ដោយសារជំងឺអុតក្តាម.....	៣៣
៤.៣.៨	ចំនួនសត្វស្លាប់ដោយសារជំងឺសាទឹក.....	៣៤
៤.៣.៩	ចំនួនសត្វស្លាប់ដោយសារជំងឺរាក.....	៣៥
៤.៤	ការការពារ និងការព្យាបាល	៣៨
៤.៤.១	ការព្យាបាល	៣៨
៤.៤.២	ការការពារ	៤២
៤ ៥.	ការពិភាក្សា.....	៤២

ជំពូក ៥ សន្និដ្ឋាន និងអនុសាសន៍

៥.១	សន្និដ្ឋាន.....	៤៥
៥.២	អនុសាសន៍	៤៦

**បណ្ណាល័យសាស្ត្រ
ឧបសម្ព័ន្ធ
ព្រឹត្តិប័ត្ររបស់និស្សិត**

បញ្ជីវិចិត្រសម្រប

ល.រ	លេខលំដាប់	ចំណងជើង	ទំព័រ
តារាង			
០១	តារាងទី ៣.១	ចំនួនគ្រួសារដែលត្រូវសម្ភាសន៍ក្នុងស្រុកបាធាយ	២០
០២	តារាងទី ៤.២	កម្រិតវប្បធម៌	២៣
០៣	តារាងទី ៤.៣	មុខរបរបស់ប្រជាកសិករក្នុងភូមិទាំង៥	២៤
០៤	តារាងទី ៤.៤	ស្ថិតិសត្វគោនៅឃុំសណ្តែក និងឃុំទំនប់នៃស្ថានភាពចិញ្ចឹមគោ	២៥
០៥	តារាងទី ៤.៥	របៀបផ្តល់ចំណីឱ្យគោស៊ីតាមភូមិនីមួយៗ	២៦
០៦	តារាងទី ៤.៦	ប្រព័ន្ធនៃការចិញ្ចឹមរបស់ភូមិទាំង៥	២៧
០៧	តារាងទី ៤.៧	ចំនួនគ្រួសារដែលមានបញ្ហាជំងឺ	២៨
០៨	តារាងទី ៤.៨	ចំនួនសត្វឈឺក្នុងភូមិនីមួយៗ	២៩
០៩	តារាងទី ៤.៩	អត្រាឈឺជំងឺអុតក្តាមក្នុងចំណោមគ្រួសារដែលបានសម្ភាសន៍	៣០
១០	តារាងទី ៤.១០	អត្រាឈឺជំងឺសាទឹកក្នុងចំណោមគ្រួសារដែលបានសម្ភាសន៍	៣១
១១	តារាងទី ៤.១១	អត្រាឈឺជំងឺរាក ក្នុងចំណោមគ្រួសារដែលបានសម្ភាសន៍	៣២
១២	តារាងទី ៤.១២	ស្ថានភាពសត្វស្លាប់ដោយសារជំងឺអុតក្តាម	៣៣
១៣	តារាងទី ៤.១៣	ស្ថានភាពសត្វស្លាប់ដោយសារជំងឺសាទឹក	៣៤
១៤	តារាងទី ៤.១៤	ស្ថានភាពសត្វស្លាប់ដោយសារជំងឺរាក	៣៥
១៥	តារាងទី ៤.១៥	ស្ថានភាពកើតមានជំងឺក្នុងខែនីមួយៗរវាងភូមិទាំង ៥	៣៦
១៦	តារាងទី ៤.១៦	ការជ្រើសក្នុងការព្យាបាលជំងឺ	៣៨
២៣	តារាងទី ៤.១៧	ចំនួនគ្រួសារបំបែកសត្វចេញពីគ្នាកំឡុងពេលប្រទះជំងឺ	៤២
ដ្យាក្រាម			
២៦	ដ្យាក្រាមទី ៤.១	ស្ថានភាពមុខរបរបស់ប្រជាកសិករ	២៤
២៧	ដ្យាក្រាមទី ៤.២	ស្ថានភាពការផ្តល់ចំណីឱ្យគោស៊ី	២៦
២៨	ដ្យាក្រាមទី ៤.៣	របៀបចិញ្ចឹមរបស់កសិករភូមិទាំង៥	២៧
២៩	ដ្យាក្រាមទី ៤.៤	ចំនួនគ្រួសារកសិករជួបប្រទះបញ្ហាជំងឺ	២៨
៣០	ដ្យាក្រាមទី ៤.៥	អត្រាសត្វឈឺជំងឺទូទៅតាមភូមិនីមួយៗ	២៩
៣១	ដ្យាក្រាមទី ៤.៦	ស្ថានភាពសត្វឈឺជំងឺអុតក្តាមតាមភូមិនីមួយៗ	៣០
៣២	ដ្យាក្រាមទី ៤.៧	ស្ថានភាពសត្វឈឺជំងឺសាទឹកតាមភូមិនីមួយៗ	៣១
៣៣	ដ្យាក្រាមទី ៤.៨	អត្រាសត្វឈឺជំងឺរាក	៣២
៣៤	ដ្យាក្រាមទី ៤.៩	អត្រាសត្វស្លាប់ដោយជំងឺអុតក្តាមតាមភូមិនីមួយៗ	៣៣
៣៥	ដ្យាក្រាមទី ៤.១០	អត្រាសត្វស្លាប់ដោយសារជំងឺសាទឹកភូមិនីមួយៗ	៣៥
៣៦	ដ្យាក្រាមទី ៤.១១	អត្រាសត្វស្លាប់ និងជាដោយសារជំងឺរាកភូមិនីមួយៗ	៣៦
៣៧	ដ្យាក្រាមទី ៤.១២	អត្រាសត្វឈឺតាមខែនីមួយៗ	៣៧

៣៨	ដ្យាក្រាមទី ៤.១៣ ស្ថានភាពពីការជ្រើសរើសនៃការព្យាបាលសត្វពេលមានជំងឺ	៣៨
៣៩	ដ្យាក្រាមទី ៤.១៤ ស្ថានត្រួសារបានការពារជំងឺដោយបំបែកសត្វពីគ្នា	៤៣

បញ្ជីសេសសេពាក្យកាត់

ពាក្យអក្សរកាត់	ការពន្យល់
-	ទៅដល់
>	ធំជាង
<	តូចជាង
គ.ក្រ	គីឡូក្រាម
ម.ល	មីលីលីត្រ
E-Coli	Eschericia Coli
FAO	Food and Agriculture Organization
MAFF	Ministry of Agriculture Forestry and Fisheries
P	Probability
TMP	Trymetoprim
Vi-	Vitamine
X ²	Chi-square

ជំពូក ១
សេចក្តីផ្តើម

**ជំពូកទី ១
សេចក្តីផ្តើម**

១.១ លក្ខណៈទូទៅ

បច្ចុប្បន្នប្រទេសកម្ពុជាជាប្រទេសមួយដែលកំពុងអភិវឌ្ឍន៍ ដែលមានកំណើនប្រជាជនពីមួយឆ្នាំទៅមួយឆ្នាំ កើនឡើងជាលំដាប់ ដែលជាហេតុធ្វើឱ្យតម្រូវការខាងផ្នែកចំណីអាហារយ៉ាងខ្លាំង។ នៅឆ្នាំ ២០១២ សត្វចិញ្ចឹមរួម ចំណែកប្រហែល ១៤% នៃផលិតផលក្នុងស្រុកសរុបកសិកម្មសរុបសំរាប់ប្រទេសកម្ពុជា។ ទោះជាយ៉ាងណាពេល នេះចំនួននៃសត្វគោនៅក្នុងប្រទេសកម្ពុជាបានធ្លាក់ចុះពី ៣,៤៦ លានក្បាលនៅឆ្នាំ ២០០៨ ដល់ទៅ ៣,៣៨ លាន ក្បាលនៅឆ្នាំ ២០១២(MAFF, 2013)។ ការធ្លាក់ចុះនៃចំនួនគោក្របីនេះគឺដោយសារតែមានការធ្លាក់ចុះនៅការប្រើ ប្រាស់គោក្របីសម្រាប់ធ្វើស្រែរបស់ប្រជាកសិករនិងមានការប្រើប្រាស់គ្រឿងយន្តកសិកម្មសម្រាប់ការរៀបចំដីនិងដឹក ជញ្ជូនទៅវិញ (MAFF, 2013 and Maclean, 1998) ។

ការចិញ្ចឹមគោរបស់ប្រជាកសិករខ្មែរមានលក្ខណៈបែបបូរណ៍នៅឡើយ។ ប្រជាជនមិនសូវជាយល់ដឹងលើ ផ្នែកសុខភាពសត្វចិញ្ចឹមសេវាកម្មសុខភាពសត្វ ក៏មិនបានទទួលបានដឹកដល់នៅខ្វះខាតបច្ចេកទេសផ្សព្វផ្សាយ បច្ចេកទេសខាងផលិតកម្មកសិកម្មចិញ្ចឹមសត្វ និងវិធានការការពារជំងឺឆ្លង។ ជំងឺតែងតែបង្កហានុរាយដល់ជីវិត សត្វគ្រប់ប្រភេទជាពិសេសគឺជំងឺឆ្លងដែលកើតឡើងជារៀងរាល់ឆ្នាំ (លេងវុឌ្ឍី ២០១២)។ មានសត្វជាច្រើនបានត្រូវ ស្លាប់ដោយសារជំងឺឆ្លងដែលជាហេតុធ្វើឱ្យមាន កសិកម្មចិញ្ចឹមសត្វខាតបង់កំលាំងអូសទាញនិងផលិតកម្មសត្វ មានការធ្លាក់ចុះ ជាពិសេសផ្នែកខាងសេដ្ឋកិច្ចជាច្រើនដែល ជាកត្តាមួយធ្វើឱ្យប្រជាជនបានជួបនូវភាពខ្វះខាត ស្បៀងអាហារ និងធ្វើឱ្យម្ចាស់សត្វខាតបង់នូវប្រាក់ចំណូលក្នុងគ្រួសារពេលវេលាកម្លាំងពលកម្មជាមួយនឹងដើមទុន ដែលបានចំណាយក្នុងចិញ្ចឹមសត្វទៀតផង។

ដោយមើលឃើញបញ្ហាខាងលើនេះទើបមានការលើកប្រធានបទមួយមកសិក្សាស្តីពី **ការអង្កេតពីការរក្សាត ជំងឺឆ្លងសំខាន់ៗដែលជួបប្រទះលើគោនៅក្នុងស្រុកបាធាយ ខេត្តកំពង់ចាម**។ ដើម្បីឆ្លើយតប និងរួមចំណែកនៅទៅនឹង ការបង្កើនផលិតកម្មសត្វនៅកម្ពុជា ដែលមានផលប៉ះពាល់ទៅលើសេដ្ឋកិច្ចរបស់ ប្រជាពលរដ្ឋព្រោះដើម្បីជា ប្រយោជន៍ដល់រាជរដ្ឋាភិបាល និងប្រជាកសិករ។

១.២ មូលហេតុនៃការសិក្សា

ដោយសារតែជំងឺរាតត្បាតគោក្របី ជាជំងឺដែលតែងតែកើតឡើងជាប្រចាំនៅប្រទេសកម្ពុជា ជាពិសេសខេត្ត ដែលនឹងប្រទេសវៀតណាម ថៃ និងឡាវ គឺមានការរាតត្បាត និងរីករាលដាលយ៉ាងខ្លាំងដែលបង្កឱ្យមានការប៉ះ ពាល់យ៉ាងធ្ងន់ធ្ងរដល់ប្រជាកសិករយើងដូចជា៖ កំលាំងអូសទាញ ការខាតបង់ទៅលើការចំណាយក្នុងការ ព្យាបាលសត្វ ការខាតបង់ទៅលើផលិតកម្មសាច់សត្វ និងការខាតបង់ទៅលើការចំណាយផ្សេងៗ។ មិនតែប៉ុណ្ណោះ វាធ្វើឱ្យមានផលប៉ះពាល់ដល់សេដ្ឋកិច្ចគ្រួសាររបស់ប្រជាកសិករ ដែលគោរបស់ពួកគាត់បានជួបប្រទះនឹងជំងឺឆ្លង។

ហេតុដូច្នេះហើយទើបយើងលើកយកមកសិក្សាស្តីពី ការអង្កេតពីការរក្សាត ជំងឺឆ្លងសំខាន់ៗដែលជួបប្រទះ លើគោក្របីនៅក្នុងស្រុកបាធាយ ខេត្តកំពង់ចាម ដើម្បីស្វែងយល់បន្ថែមពីប្រភពនៃកម្រិតរាលដាលនៃជំងឺ និងការ ចិញ្ចឹមនេះនៅកន្លែងអង្កេតស្រាវជ្រាវនោះឱ្យបានដឹងច្បាស់បន្ថែមទៀត។

១.៣ គោលបំណងនៃការសិក្សា

- ស្វែងយល់ពីរបៀបនៃការចិញ្ចឹមរបស់ប្រជាកសិករ
- ស្វែងយល់ពីកម្រិតភាពត្រូវតែនៃជំងឺឆ្លងសំខាន់ៗដែលកើតមានលើគោ
- ស្វែងយល់ពីការការពារ និងការព្យាបាល

១.៤ ទំហំនៃការសិក្សា

ដោយឡែកតំបន់ដែលយកមកសិក្សាទាំងនោះ ភាគច្រើនប្រជាកសិករចិញ្ចឹមសត្វច្រើន ជាពិសេសគឺសត្វគោ។ ការសិក្សានេះដែរមានរយៈពេល៣ខែ ដោយចាប់ពីខែ មីនា ឆ្នាំ២០១៥ ដល់ខែ ឧសភាឆ្នាំ២០១៥ ។ សំណាកដែលបានជ្រើសរើសយកមកសិក្សាមានចំនួន ៥ ភូមិ ដោយយកចំនួន ២ឃុំ គឺឃុំទំនប់ មានចំនួន ៣ភូមិ និងឃុំសណ្តែក មានចំនួន ២ភូមិ។

ជំពូក ២

សំយោគឯកសារ

ជំពូកទី២
សំយោគឯកសារ

២.១ ជំងឺសំខាន់ៗដែលកើតមានលើគោ

កសិកម្មនៅក្នុងប្រទេសកម្ពុជាគឺជាវិស័យមួយយ៉ាងសំខាន់ សម្រាប់ទ្រទ្រង់នូវសេដ្ឋកិច្ចជាតិនៅក្នុងនោះវិស័យផលិតកម្មសត្វ ក៏ជាវិស័យមួយដែលផ្តល់នូវសាច់សត្វ ដែលជាសេចក្តីត្រូវការយ៉ាងសំខាន់របស់ប្រជាពលរដ្ឋរស់នៅសព្វថ្ងៃ។ ម្យ៉ាងវិញទៀតសត្វគោអាចប្រើជាកម្លាំងអូសទាញមួយយ៉ាងសំខាន់ដែរដែលប្រជាកសិករភាគច្រើនចូលចិត្តចិញ្ចឹមជាលក្ខណៈគ្រួសារ ជាប្រភពផ្តល់ជីវៈខ្ពស់ និងវាជាប្រភពផ្តល់ប្រាក់ចំណូលផងដែរ ។ នៅក្នុងការចិញ្ចឹមនោះវាតែងតែជួបប្រទះនូវជំងឺឆ្លងដែលបង្កឡើងដោយពពួក បាក់តេរី និងវីរុសជាដើមដូចជាជំងឺ៖ អុតក្តាម សារទឹក ប៉េស្ត នឹងបូសខ្យល់ (កេង ឌី ២០០៦)។ មូលហេតុដែលបង្កឱ្យគោក្របីមានការកើតជំងឺឆ្លងរួមមាន ៖

- ការចិញ្ចឹមរបស់កសិករមានលក្ខណៈប្រពៃណី
- ការធ្វើអនាម័យមិនបានល្អ ចំពោះទឹក ក្រោល ចំណីអាហារ ជាពិសេសអនាម័យនៅលើខ្លួនសត្វដោយផ្ទាល់តែម្តង
- អាកាសធាតុមានការប្រែប្រួលហើយពេក ជួនក្តៅ ជួនត្រជាក់ និងមានភ្លៀងធ្លាក់ខ្លាំង
- ការប្រើប្រាស់ទឹករួមគ្នាដូចជា ទឹកបឹង ត្រពាំង ស្ទឹង អូរជាដើម
- ការប្រើប្រាស់វាលស្មៅតែមួយរួមគ្នា
- មិនមានការកំទេច ឬកប់ចោលនូវសត្វដែលស្លាប់ដោយសារជំងឺ
- ម្ចាស់សត្វមិនបានយកសត្វទៅចាក់ថ្នាំការពារ
- ជំងឺឆ្លងរាតត្បាតពីតំបន់ផ្សេងៗដែលនៅជិត
- សត្វដែលមានជំងឺធ្ងន់ធ្ងរ គេយកទៅលក់ឱ្យឈ្មួញដឹកជញ្ជូនឆ្លងកាត់ភូមិនានានៅទីនោះ
- សត្វខ្លះពេលយប់ចងនៅក្រៅផ្ទះ ឬក្រោមផ្ទះដោយគ្មានមុង និងមិនបានដុតភ្នក់ផ្សេងឡើយ ដែលជាហេតុធ្វើឱ្យសត្វល្អិតទិច ឬខាំតាមចិត្ត ហើយសត្វទាំងនោះជាប្រភពចម្លងយ៉ាងសាហាវទៀតផង។

២.២ ជំងឺសារទឹក

ជំងឺសារទឹកជាជំងឺឆ្លងមួយយ៉ាងសាហាវ នឹងធ្ងន់ធ្ងរក្នុងចំណោមជំងឺទាំងអស់ ហើយវាច្រើនកើតនៅរដូវភ្លៀងធ្លាក់ នឹងរដូវរាំងស្ងួត ហើយបង្កដោយពពួក Bacteria Pasterella Multocida។ ជំងឺអាចឆ្លងពីគោ ក្របីឈឺទៅ គោ ក្របីជា ដោយរស់នៅជិតគ្នា ឬក៏ដោយសារស៊ីស្មៅ ឬស៊ីចំណីដែលមានទឹកមាត់សត្វឈឺ (ជា ណេង និង ស៊ុន សូត ២០០២)។

២.២.១ ប្រវត្តិជំងឺសារទឹក

បាក់តេរី Pasteurellamultocidaដែលត្រូវបានគេរកឃើញដោយលោកLouis Pasteur នៅក្នុងឆ្នាំ១៨៨០ ។ លោកគឺជាមនុស្សទីមួយដែលបានបង្ហាញថាបាក់តេរីនេះក្រោយពីការរកឃើញនេះមកមេរោគនោះគឺវាបានបង្កឱ្យមានការរាតត្បាតកាន់តែសាហាវឡើង ជាពិសេសចំពោះ គោ ក្របី និងអាចឆ្លងទៅកាន់មនុស្សផង។ពពួកបាក់តេរីជំងឺនេះគេរកឃើញនៅថាមានរស់នៅក្នុងបរិស្ថានយ៉ាងច្រើន ប៉ុន្តែជំងឺអាសន្នរោគនេះជាធម្មតាផ្ទុះនៅ California,

Midwest and Texas(Kuhnert and Christensen,2008)។ជំងឺប្រភេទនេះគេនិយាយហៅថាHemorrhagic Septicemia,Pasteurellosisand Barbone(សុខ ពិសិដ្ឋ ២០១២)។

២.២.២ប្រភេទសត្វកើតជំងឺ

ពពួកសត្វដែលកើតជំងឺនេះមានសត្វស្រុក រួមទាំងសត្វព្រៃ សត្វទាំងនោះមាន ដូចជា ៖

- គោ ក្របី ជ្រូក
- ពពួក Taurin Zébuសត្វខ្លាំងតែងតែកើតជំងឺនេះពីធម្មជាតិតែម្តង
- សត្វទំពាររៀងនៅទ្វីបអាហ្វ្រិច ក្របីព្រៃ ក្តាន់ ក៏មានជំងឺនេះដែរ
- ពពែ ចៀម
- ទន្សាយ

២.២.៣ភ្នាក់ងារបង្កជំងឺ

ជំងឺសារទឹកបណ្តាលមកពីបាក់តេរីPasterelle Multocida ប្រភេទ A, B, C, Eបាក់តេរី ក្រាមអវិជ្ជមាន រាងមូលទ្រវែង គ្មានចលនា គ្មាន Spore ផងដែរ ជាប្រភេទ Aerobic or Facultativeមានទំហំ ០,៥ ទៅ ៥ml វា រស់នៅជាគូ ឬជួនកាលស្ថិតនៅជាគូហើយបង្កើតជាកាប់ស៊ុល ផងដែរ (លី រមនា ១៩៩៧)។ក្នុងចំណោមសេរ៉ូទីប ទាំង៤ មានតែសេរ៉ូទីបប្រភេទBនិងE ទេដែលបង្កក្នុងការបង្កជំងឺសារទឹកនេះឡើង។

បាក់តេរីរបស់ជំងឺនេះរស់នៅក្នុងទឹក ក្នុងដី បានរយៈពេល ២៦ថ្ងៃ ក្នុងលាមក នឹងទឹកនោម រស់នៅបានយូរ ជាងគេគឺ រយៈពេល ៧២ថ្ងៃ ហើយនៅក្នុងលាមកវាវាស់នៅបានពី ៣ទៅ៥នាទី (ខៀន សុខេង ២០០៣)។បាក់តេរីពុំ សូវមានភាពធន់នឹងកម្ដៅទេ នៅសីតុណ្ហភាព ៧០-៨០អង្សាសេអាចសំលាប់បានក្នុងរយៈពេល៥-១០នាទី។ សីតុ ណ្ហភាព៦០អង្សាសេ អាចសំលាប់បាក់តេរីបានក្នុងរយៈពេល២០នាទី នៅសីតុណ្ហភាព១០០អង្សាសេអាចសំលាប់ បាក់តេរីបានមួយរំពេច នៅក្នុងខ្យល់មេរោគអាចរស់នៅបាន ឬរក្សាជីវិតបានរយៈពេល២-៣ថ្ងៃ ចំណែកឯនៅក្នុងទឹក វិញអាចរស់នៅបានរយៈពេល១-៣ខែ (កេង ឌី ២០០៦)។

២.៣.៤ នីមីតូហេតុ

ជារៀងរាល់ឆ្នាំនៅអាស៊ីអាគ្នេយ៍ច្រើនកើតមាននៅរដូវវស្សាគឺនៅរដូវធ្លាក់ភ្លៀង គេចាត់ទុកជំងឺនេះជាជំងឺឆ្លង រាតត្បាតចំពោះសត្វ និងមនុស្ស។ជំងឺនេះច្រើនកើតនៅតាមដីសណ្តរ មាត់ស្ទឹង បឹងបួរនិងតាមច្រកភ្នំដែលគួរឱ្យកត់ សំគាល់នោះបំផុតគឺនៅទីណាដែលប្រើប្រាស់សត្វគោក្របីជាកម្លាំងអូសទាញសំរាប់ការងារកសិកម្ម ដោយសារ សត្វគោក្របីងាយទទួលជំងឺហើយចម្លងទៅសត្វផ្សេងៗទៀត ដូចជាគោ ជ្រូក និងមនុស្សជាដើម។ ជួនកាលជំងឺ នេះក៏អាចកើតមាននៅតំបន់ស្ងួតផងដែរ គេមិនអាចកំណត់ពេលវេលាច្បាស់លាស់បាននោះទេ។

ជំងឺនេះមានលក្ខណៈរាតត្បាតខ្លាំងក្នុងកាលៈទេសៈដែលអាកាសធាតុមានការប្រែប្រួលហើយមិនស្របទៅ នឹងតម្រូវការរបស់សត្វផងដែរ សត្វមានការហៅហាត់ ការធ្វើការងារហួសកម្លាំងចំណីខ្វះគុណភាព ឬការផ្លាស់ប្តូរ ចំណីអាហារ ការចាក់ថ្នាំការពារជំងឺដទៃទៀតក៏សុទ្ធតែជាមូលហេតុបណ្តាលឱ្យកើតមានជំងឺសារទឹកផងដែរ (ផេង សុខាំ២០០១)។

២.៣.៥ ការចម្លងជំងឺ

បាក់តេរី *Pasteurellamultocida* ចូលទៅក្នុងសារពាង្គកាយសត្វតាមមធ្យោបាយ ជ្រៀតចូលទៅតាមផ្លូវ រំលាយអាហារ ហើយឆ្លងកាត់តាមភ្នាសស្តើង នឹងចូលទៅក្នុងឈាម ហើយបង្កឱ្យទៅជា Septicemia ពេល អាស្រ័យទៅនឹង សុខភាព បើសត្វចុះខ្សោយកម្លាំង ឬ Stress ពេលនោះនាំឱ្យសត្វស្លាប់ក្នុងរយៈពេល ២ទៅ៣៦ម៉ោ ង។ នៅពេលបាក់តេរីចូលទៅដល់ទីតាំងកូនកណ្តុរហើយ វាធ្វើឱ្យកន្លែងនោះមានលេចចេញរោគហើម ដូចជា មុំ ក ស្មា នឹងទ្រូង ជាដើម (ណា រុំ ២០០១)។

២.៣.៦ ការរាតត្បាត

នៅពេលមានការរាតត្បាត នឹងការសាយភាយនៃជំងឺកើតឡើងនោះ គឺវាបណ្តាលមកពី ការខ្វះអនាម័យ ខ្វះខ្យល់ចេញចូល ហូងសត្វដែលដាក់ឱ្យនៅលាយគ្នាច្រើនហួសកំណត់ ហើយការដឹកជញ្ជូនមានចម្ងាយឆ្ងាយ ធ្វើ ឱ្យមានអារម្មណ៍ តានតឹង ជាហេតុធ្វើឱ្យសត្វងាយទទួលជំងឺពីសត្វឈឺ។ ម្យ៉ាងវិញទៀតចំពោះសណ្ឋានដីទំនាប ដី លិចទឹក នឹងចំណីដែលជាប់មេរោគ ពិសេសតាមរយៈទឹកមាត់សត្វដែលកើតជំងឺ ផ្ទុកទៅដោយមេរោគដីច្រើន ក៏ជា លក្ខខណ្ឌដែលធ្វើឱ្យមានការសាយភាយជំងឺខ្លាំងដែរ។ ប៉ុន្តែមេរោគ *Pasteurella* មិនអាចរស់នៅលើវាលស្មៅបាន រយៈពេល ២៤ម៉ោងបានទេ (អោម សុវណ្ណរុំ ១៩៩៨ ; ខឿន សុខេង ២០០៣)។ បាក់តេរីរស់នៅសំងំជាមួយវីរុស ក្នុងផ្លូវដង្ហើមពេលសត្វថយកម្លាំង មេរោគចាប់ផ្តើមធ្វើសកម្មភាពនៅលើសត្វភ្លាមៗ (សុខ សួរ ២០០៣)។

២.៣.៧ រោគសញ្ញា

យោងតាមការសិក្សា និងតាមជានកន្លងមក គេចែកជំងឺសារទឹកជា ៣កម្រិតគឺ កម្រិតធ្ងន់ធ្ងរ កម្រិតមធ្យម កម្រិតស្រាលហើយកម្រិតសម្គាល់កម្រិតនីមួយៗមានដូចជា ៖

- កម្រិតធ្ងន់ធ្ងរ: ក្នុងកម្រិតនេះមិនសូវមានទេ ហើយក្នុងកម្រិតនេះគេ ក្របីឈឺ ជំងឺលឿនណាស់ កម្តៅអាច ឡើងដល់ ៤១ ទៅ ៤២ អង្សាសេ ហើយសត្វដែលឈឺក្នុងកម្រិតនេះវាក្លាយទៅជាសត្វសាហាវ ឆ្លុត បោកក្បាលទៅ នឹងក្រោល ឬធុញ៉ាំង ហើយអាចស្លាប់ក្នុងរយៈពេល ២៤ម៉ោង ជួនកាលសត្វដែលកំពុងស៊ីស្មៅ ស្រាប់មានតែញាក់ ញ័រដួលចុះ។
- កម្រិតមធ្យម : គេ ច្រើនកើតជំងឺសារទឹកកម្រិតនេះ ហើយរយៈពេលសំងំនៃជំងឺពី ១ ទៅ ៣ ថ្ងៃ។ ចំពោះ សត្វឈឺវាមិនទំពារអ្វីឡើយ ហៅហាត់ កម្តៅអាចឡើងពី ៤១ទៅ ៤២អង្សាសេ ហើយភ្នាសស្តើងភ្នែក នឹងច្រមុះក្រហម ជាំ រួចហើយស្លេកស្លាំង ទឹកភ្នែក ទឹកសំបោរហូរមិនឈប់ ហើយមានការហើមកូនកណ្តុរ ជាពិសេសកូនកណ្តុរ បំពង់ក បណ្តាលឱ្យវាលឺអណ្តាត ពិបាកដកដង្ហើម ហើមកូនកណ្តុរស្មា ភ្លៅ ហើយធ្វើឱ្យសត្វពិបាកដើរ។ ហើយ សត្វដែលឈឺជំងឺសារទឹក មានការដកដង្ហើមញាប់ បណ្តាលមកពី រលាកទងស្នូត ជួនកាលបណ្តាលឱ្យមានជំងឺផ្លូវ ពោះវៀន ជាដំបូងទល់លាមក បន្ទាប់មករាក្បួសយ៉ាងខ្លាំង ដោយមានឈាម នឹងសំបោរ។ មុនពេលងាប់ ដេកស្លឹក មួយកន្លែង ដុះឈាម ពិបាកដកដង្ហើម អត្រាស្លាប់អាចមានពី ៩០ ទៅ ១០០ភាគរយ។
- កម្រិតស្រាល : សត្វឈឺនៅក្នុងកម្រិតស្រាល ពេលដែលមិនស្លាប់វាក៏ក្លាយទៅជាជំងឺរ៉ាំរ៉ៃហើយវាបង្ហាញ នូវអាការៈរលាកពោះវៀន ជួនទល់លាមក ជួនរាក។ ហើយនៅពេលដែលសត្វមានអាការៈរលាកសន្លាក់ឆ្អឹង បណ្តាលឱ្យសត្វពិបាកដើរ រលាកស្នូត នឹងបំពងខ្យល់។ ហើយជំងឺអូសបន្លាយជាច្រើនសប្តាហ៍ សត្វអាចជាពីជំងឺ

ធាតុសញ្ញាស្រាលចុះបន្តិចម្តងៗ ហើយសត្វឈឺចុះស្គមខ្លាំងរួចហើយអាចងាប់ដោយសារបាត់បង់កម្លាំង(ជា ណេង និងស៊ិន សូត ២០០២)។

ធាតុសញ្ញាវះកាត់

ធាតុសញ្ញានៃជំងឺសារទឹកទៅតាមរយៈការវះកាត់សត្វមានដូចជា ៖

- កកឈាម ចេញឈាមនៅភ្នាសស្តើងភ្នែក មាត់ នឹង ច្រមុះ
- សាច់ពណ៌ស្វាយ មានទឹកច្រើន
- ហើមកូនកណ្តុរ ពិសេសកូនកណ្តុរ ក ស្នា នឹង ភ្លៅ
- ហើមបេះដូង ស្រោមបេះដូង ស្លុត សន្ទះទ្រូង នឹងសន្ទះពោះរៀនមានទឹកពណ៌លឿង
- មានធាតុសញ្ញានៅផ្លូវពោះរៀន ភ្នាសស្តើងពោះរៀន កកឈាម (ជា ណេង និងស៊ិន សូត ២០០២)

២.៣.៨ស្លាកស្នាម

យោងតាម សៀវភៅ ស្រៀង (២០១២) និងកេង ឌី(២០០៦) បានបង្ហាញពីស្លាកស្នាមនៃជំងឺសារទឹកមាន លក្ខណៈប្រែប្រួលទៅតាមផ្នែកនីមួយៗមានដូចជា ៖

- ភ្នាសស្តើងមានចំណុចក្រហមជាច្រើន
- សាច់ប្រែក្លាយជាក្រហមក្រមៅ
- រាល់កូនកណ្តុរទឹករងហើម
- ភ្នាសស្តើង ប្រអប់ទ្រូងមានចំណុចក្រហមច្រើន
- សួតរលាកយ៉ាងធ្ងន់ធ្ងរ
- កូនកណ្តុរសួតឡើងហើម
- ហើមតំរងនោម ព្រមទាំងផ្នែកផ្សេងៗមានកកដុំ
- កូនកណ្តុរទឹករងឡើងហើមមានពណ៌ក្រហមក្រមៅ
- នៅកន្លែងហើមក្រោមស្បែកគេសង្កេតឃើញមានការកកឈាមមានចំនុចតូចៗ
- រាល់កូនកណ្តុរទឹករងហើម និងមានចំនុចក្រហមទុះៗ
- នៅក្នុងប្រអប់ទ្រូងមានផ្ទុកទឹករងពណ៌លឿងល្អាយនេះនៅពេលយកមកខាងក្រៅគេសង្កេតឃើញវាកក
- រលាកស្រោមបេះដូង
- នៅលើពោះរៀនមានឈាមកក
- ក្រពះ និងលំពែងធម្មតា

២.៣.៩អាគរិនីថ្លីយ

តាមការធ្វើអាគរិនីថ្លីយទៅលើ Pasterella តាមការបញ្ជាក់ឱ្យដឹងថាវាអាស្រ័យទៅលើបាក់តេរី Pasterella motocidaiកើតចេញពីស្លុតដែលខូចខាតនូវស្រទាប់ពោះ នឹងអង្គធាតុរាវនៅក្នុងចងបេះដូង ថ្លើមឈាមនៅក្នុងបេះដូង។ យើងត្រូវយកចិត្តទុកដាក់ចំពោះជំងឺនេះឱ្យបានឆាប់រហ័សព្រមជាមួយគ្នា ការហើមពោះនឹងពិបាកដកដង្ហើម ចំពោះជំងឺនេះយើងត្រូវប្រៀបធៀប នឹងជំងឺផ្សេងៗទៀតដូចជា៖

- ជំងឺឈាមខ្មៅ: ជំងឺនេះប្រែប្រួលយ៉ាងរហ័ស វាបណ្តាលឱ្យឈាម នឹងផាសប្រែប្រួលយ៉ាងខ្លាំង ។

- ជំងឺបេស្តាត្រាប៊ី: ជំងឺនេះប្រែប្រួលយ៉ាងយឺត មានដំបៅរលួយនៅក្នុងពោះវៀនសត្វជុះរាកយ៉ាងខ្លាំង
- ជំងឺបូសឱល: មានកន្លែងខ្លះហើម តែមានចំណុចហើមនោះក្នុងសាច់ដុំ បើយើងយកដៃរបស់យើងទៅសង្កត់នៅលើកន្លែងហើមលឺសូរសំលេងប្រសប់ៗ ជំងឺនេះមានការប្រែប្រួលជាងជំងឺសារទឹក (កេង ឌី ២០០៦)។

២.៣.១០ការការពារ

យោងតាម ជឿន កក្កដា (២០១៣) បានបង្ហាញថា ការធ្វើអនាម័យមានសារៈសំខាន់ណាស់ក្នុងការចិញ្ចឹមសត្វ ព្រោះវាធ្វើឱ្យសត្វពុំមានទទួលឆ្លងនូវជំងឺឆ្លងផ្សេងៗ អាចឱ្យសត្វមានសុខភាពល្អ។

- នៅកន្លែងដែលផ្ទះជំងឺឡើងយើងត្រូវបំបែកសត្វចេញជាបន្ទាន់ ដោយឱ្យសត្វនៅដោយឡែកពីគេ
- ត្រូវធ្វើការហាមឃាត់ដាច់ខាតនូវការដឹកជញ្ជូនសត្វចេញពីតំបន់ដែលមានជំងឺ ទៅតំបន់ដទៃទៀត
- មិនត្រូវយកសាច់សត្វដែលមានជំងឺមកធ្វើជាចំណីអាហារ
- ធ្វើការរំងាប់មេរោគដោយបាចកំបោរ រឺ ទឹកក្រស៊ុលនៅកន្លែងសត្វឈឺ និង នៅជុំវិញក្រោលទ្រុងសត្វ
- ត្រូវធ្វើឱ្យបានម៉ត់ចត់នៅតាមព្រំដែន
- សាកសពត្រូវដកចេញឱ្យឆ្ងាយ រឺកំទេចចោល
- អនុវត្តន៍ឱ្យបានម៉ត់ចត់នូវវិធានការណ៍របស់បសុពេទ្យ
- ត្រូវធ្វើការត្រួតពិនិត្យឱ្យបាន ត្រឹមត្រូវយ៉ាងហ្មត់ចត់ផ្នែកអនាម័យនៅតាមច្រកព្រំដែន ព្រំប្រទល់នៅតាមស្ថានីយរថភ្លើង ព្រលានយន្តហោះ
- ធ្វើការត្រួតពិនិត្យអនាម័យសត្វ និងផលិតផលដែលមានដើមកំនើតពីសត្វ ត្រូវដឹងពីផលិតផលសត្វដឹកចេញពីប្រភពណា។

យើងត្រូវចាក់ថ្នាំការពារជំងឺសារទឹករយៈពេល ៦ខែម្តង ឱ្យបានទៀងទាត់ ហើយ វ៉ាក់សាំងចាក់ជារៀងរាល់ឆ្នាំមុនរដូវភ្លៀងធ្លាក់។ អាយុសត្វដែលអាចចាក់បានចាប់ពីអាយុ ៥-៦ខែ ដល់ ៤ឆ្នាំ ព្រោះជំងឺនេះច្រើនកើតនៅចន្លោះអាយុនេះ ។ ការចាក់វ៉ាក់សាំងមួយឆ្នាំម្តង ហើយចាក់ ៤ដង ក្នុងជីវិតសត្វ ឆ្នាំទី១ ហើយចាក់ទី ២,៣,និងទី៤ ជាប់គ្នាដើម្បីបំបាត់ការផ្ទុះជំងឺនេះ។

ដុតកំទេចកាកសំណល់ដែលសេសសល់ពីសត្វដែលស្លាប់ដោយសារជំងឺនេះ ដើម្បីលុបបំបាត់ការកើតឡើងការករកើតនៃ Spore។ ប្រើ 7-way clostridial vaccination គឺមានប្រសិទ្ធភាពចំពោះជំងឺនេះបំផុត។

យើងត្រូវធ្វើអនាម័យជានិច្ចក្នុងការចិញ្ចឹមសត្វ ព្រោះវាឱ្យសត្វពុំទទួលឆ្លងនូវជំងឺឆ្លងផ្សេងៗ ធ្វើឱ្យសត្វមានសុខភាពល្អ។

២.៣.១១ការព្យាបាល

ក្នុងការព្យាបាលធ្វើការត្រួតពិនិត្យឱ្យបានម៉ត់ចត់ នៅពេលដែលសត្វបញ្ចេញនូវរោគសញ្ញាយើងប្រើឱសថដូចជា៖

- Oxyteracyclineប្រើសម្រាប់ចាក់ ១ម.ល ក្នុង ១០គ.ក្រ ទម្ងន់សត្វ ចាក់សាច់ដុំ
- Anamycineប្រើសម្រាប់ចាក់ ១ម.ល ក្នុង ១០គ.ក្រទម្ងន់សត្វ ចាក់សាច់ដុំ
- Streptomycine:ចាក់ ១០ -១៥ម.ក្រក្នុងទម្ងន់សត្វ ១គ.ក្រក្នុងមួយថ្ងៃចាក់ ៣ដង គម្លាត ៣-៤ ម៉ោង ចាក់ក្នុងរយៈពេល ៣-៤ថ្ងៃ។

- Tetracycline: ចាក់ ១០ម.ក្រក្នុងទម្ងន់សត្វ ១គ.ក្រ ក្នុងមួយថ្ងៃ។ បើក្នុងមួយថ្ងៃឱ្យផឹក ២០ម.ក្រ ក្នុងទម្ងន់សត្វ ១គ.ក្រ។ ទាំងចាក់ទាំងផឹកក្នុងរយៈពេល ៣-៤ថ្ងៃ ។
- Sulfamethaine: ចាក់សាច់ដុំ ២០ម.ក្រ ក្នុងទម្ងន់សត្វ ១គ.ក្រ ក្នុងមួយថ្ងៃចាក់ ២ដង ចាក់ក្នុងរយៈពេល ២-៣ថ្ងៃ ។
- Tonisulfan: ការប្រើប្រាស់ ដូចជា Sulfamethazine
- Bata-lacfam: វាមានប្រសិទ្ធភាពទៅលើជញ្ជាំងកោសិកា (cell wall bacterium)
- Fluoroquinolones: ការប្រើប្រាស់របស់វាគឺមានប្រសិទ្ធភាពកំចាត់ការសំយោគ DNA របស់បាក់តេរី ហើយ Tetracycline វិញធ្វើសកម្មភាពលើការរុំព័ទ្ធ Ribosomal របស់បាក់តេរី ។
- Macrolides: ឱសថនេះវាមានសកម្មភាពធ្វើការកំចាត់ពពួក Aerobic ហើយ Anaerobic ទៅបាក់តេរី Gram-negative
- Amoxicillin - clavlnate មិនត្រឹមតែប៉ុណ្ណោះយើងអាចប្រើ Bata-lactamase លាយជាមួយ Penicillin (កេង ឌី ២០០៦)។

២.៣.១២ ផលប៉ះពាល់នៃជំងឺ

ក្នុងករណីមានជំងឺផ្ទះឡើង វាជាហេតុដែលតម្រូវឱ្យមានការព្យាបាល និងការការពារ ដូច្នេះទើបប្រជាកសិករត្រូវចំណាយថវិកា ដើម្បីព្យាបាលសត្វ រួមទាំងពេលវេលា ក្នុងការថែទាំ។ នេះហើយជាបញ្ហាដែលប្រជាកសិករ និងរាជរដ្ឋាភិបាលតែងតែជួបជារៀងរាល់ឆ្នាំ ហើយជាពិសេសវាធ្វើឱ្យប៉ះពាល់ដល់ សេដ្ឋកិច្ចគ្រួសារយ៉ាងខ្លាំង ព្រមទាំងរារាំងដល់បរិស្ថានកម្មទាំងមូលផងដែរ។ ម៉្យាងវិញទៀតនៅពេលដែលមានជំងឺកើតឡើង គឺសត្វត្រូវបង្អាក់ការលូតលាស់ និងបន្ទុះទុកនូវស្លាកស្នាមលើសត្វ។

ហើយការប្រើប្រាស់សាច់លើទីផ្សារវិញគឺ ៖
ផ្ទាំងសាច់

- ស្រួចស្រាវ : ប្រភេទសាច់ក្នុងករណីឡើងក្រហម និងគ្រឿងក្នុងទាំងអស់ជាធាបាយ សាច់មានកន្ទួលៗ អុចតូច ហើយមានឈាមកកនៅក្នុងសរសៃឈាមតូចៗ។
- រាំង : ដំបូងរលាកទងស្មុត ហើយស្មុតអាប់សែ និងថ្លើមឡើងជាសរសៃ។

ដោយហេតុថាសាច់ ដែលមានជំងឺទើបធ្វើឱ្យគេបិទបិទស្បែក និងបង្កឱ្យមានការខ្វះខាតលើការផ្គត់ផ្គង់ លើទីផ្សាររួមទាំងមានការខាតបង់លើម្ចាស់សត្វទាំងមូល។

២.៣ ជំងឺអុតក្តាម

២.៣.១ នីយមន័យ

ជំងឺអុតក្តាម គឺជាជំងឺដែលឆ្លងរាលដាលខ្លាំង និងឆាប់រហ័សមានអត្រាសត្វឈឺខ្ពស់និងអត្រាសត្វស្លាប់ទាបរាតត្បាតលើសត្វ។

ជំងឺនេះជាជំងឺមួយដ៏កាចសាហាវដែលបង្កឡើងដោយវីរុស Apher ហើយកើតមានលើសត្វគោ ជ្រូក ក្របី ចៀម ពពែ និងសត្វព្រៃដទៃទៀតដែលមានក្រចកជើងចង្វែក។ សត្វបង្ហាញរោគសញ្ញា ដោយគ្រុនក្តៅ ពងដោរនៅលើជើង មាត់ និង កន្សោមដោះ ហើយការស្លាប់អាចមាននូវលើសត្វក្មេងទៀតផងដែរ។

ជាទូទៅវាមិនបណ្តាលឱ្យសត្វជំងឺដាច់ទេ ឯចំពោះសត្វក្មេង និងសត្វចាស់ វិញអាចបណ្តាលឱ្យស្លាប់បាន និងធ្វើឱ្យប៉ះពាល់យ៉ាងធ្ងន់ធ្ងរទៅដល់កំលាំងអូសទាញសេដ្ឋកិច្ចគ្រួសារនិងសេដ្ឋកិច្ចជាតិជាពិសេសវាធ្វើឱ្យមានការខាតបង់ដល់ផលិតកម្មសត្វយ៉ាងខ្លាំងបង្កឱ្យមានការរាំងស្ទះដល់ការធ្វើពាណិជ្ជកម្មសត្វនិងផលិតផលមានដើមកំណើតពីសត្វ (នាយកដ្ឋានផលិតកម្ម និងបសុព្យាបាល ២០១១) ។

អង្គការសុខភាពពិភពលោក និងអង្គការអន្តរជាតិផ្សេងទៀតបានផ្តោតឥទ្ធិភាពយ៉ាងខ្លាំងទៅលើការទប់ស្កាត់ និងការការពារជំងឺនេះ ព្រោះវាមានឥទ្ធិពលទៅលើសុខភាព និងផលិតកម្មសត្វ ហើយវាជាឧបសគ្គដ៏ធំមួយក្នុងការធ្វើពាណិជ្ជកម្មសត្វ និងផលិតផលដែលមានដើមកំណើតពីសត្វ ។

នាពេលបច្ចុប្បន្ននេះវិធានការទប់ស្កាត់ជំងឺអុតក្លាម ត្រូវបានយកចិត្តទុកដាក់បំផុតពីបណ្តាប្រទេសនៅអាស៊ីអាគ្នេយ៍ ហើយកម្មវិធីទប់ស្កាត់ត្រូវបានគេធ្វើឡើងក្នុងការទប់ស្កាត់ ។ ជំងឺនេះគេសង្កេតឃើញមានការវិវត្តន៍យ៉ាងឆាប់រហ័សគួរឱ្យចាប់អារម្មណ៍ដែលប្រទេសកំពុងអភិវឌ្ឍន៍នូវតែទទួលរងនូវបញ្ហានេះនៅឡើយ ដោយសារពួកគេគ្មានយុទ្ធសាស្ត្ររួមគ្នា និងគ្មានកម្មវិធី សម្រាប់តំបន់ ឬឆ្លងកាត់ព្រំដែនធ្វើការសាយភាយជំងឺសំខាន់បំផុត ហើយវាអាចរក្សាទុកជំងឺនៅលើហ្វូងសត្វផងដែរ (កេង ឌី ២០០៦)។

នៅក្នុងសិក្ខាសាលាដែលធ្វើឡើងដោយ (ការិយាល័យធាតុភាគត្បាញអន្តរជាតិ ឬការិយាល័យសមាគមន៍បសុពេទ្យអាស៊ី) នៅប្រទេសថៃ ឆ្នាំ ១៩៩០ បានលើកឡើងថា OIEគួរតែបង្កើតគណៈកម្មការណ៍សម្របសម្រួលលើសកម្មភាពទប់ស្កាត់ជំងឺនេះ សម្រាប់បណ្តាលប្រទេសនៅអាស៊ីអាគ្នេយ៍ ព្រោះសមាជិកទាំងអស់សម្រេចចិត្តលើមតិរួមមួយថា ការទប់ស្កាត់ជំងឺរបស់បណ្តាប្រទេសមួយចំនួនមិនបានសម្រេចជោគជ័យទេ ប្រសិនបើគ្មានយុទ្ធសាស្ត្រសម្រាប់តំបន់នោះទេ (Gleeson and Ozava, 1997)។

២.៣.២ ប្រវត្តិវិវឌ្ឍន៍ការកើតជំងឺ

ជំងឺអុតក្លាមនេះបង្កឡើងដោយវីរុសដែលគេរកឃើញមុនដំបូងបង្អស់នៅក្នុងឆ្នាំ១៨៩៧ដោយ លោកLeof ហើយគេបានបែងចែកក្នុងថ្នាក់ Enterovirusesដែលស្ថិតនៅក្នុងអំបូរPicomavividae (Kompathikina, 1984) ហើយស្ថិតនៅក្នុងប្រភេទBlister Virus (Francis, 1982)វីរុសមានទំហំពី ២៥-២៦ម.ម។នៅក្នុង ឆ្នាំ១៩១៤ ប្រាការស្តូវីយុតFascatoviride បានចងក្រងឯកសារនៃជំងឺអុតក្លាមដំបូងបំផុតដែលបានលេចឡើងនៅប្រទេស អ៊ីតាលី រយៈពេលក្រោយមកជំងឺអុតក្លាមបានសាយភាយយ៉ាង សាហាវរហូតដល់ទ្វីបអាហ្វ្រិច និង ទ្វីបអាស៊ីហើយនិងតំបន់ផ្សេងៗទៀតនៃភាគខាងត្បូងរបស់ទ្វីបអាមេរិច។ វីរុសដែលបង្កO, A, C, SAT1, SAT2, SAT3, ASIA1ឱ្យមានជំងឺអុតក្លាមមាន ៧ប្រភេទផ្សេងៗគ្នាហើយប្រទេសនីមួយៗមានអនុក្រុមប្រភេទផ្សេងៗគ្នាផងដែរ។វីរុសជំងឺអុតក្លាមត្រូវបានរកឃើញដោយលោកLofeនៅឆ្នាំ១៨៧៩ តែមិនទាន់បញ្ជាក់ពីប្រភេទច្បាស់លាស់ទេ(នាយកដ្ឋានផលិតកម្ម និង បសុព្យាបាល ១៩៧០)។នៅឆ្នាំ១៩២៤ អ្នកប្រាជ្ញបារាំងពីរនាក់ValetនិងCaretបានស្រាវជ្រាវរកឃើញវីរុស ២ ប្រភេទ គឺ ប្រភេទ OនិងAដែលមានលក្ខណៈចំលងធាតុដូចគ្នាតែមានភាពសុំភ្នំ។ នៅឆ្នាំ ១៩២៩ អ្នកប្រាជ្ញជនជាតិបារាំងពីរនាក់ផ្សេងទៀត គឺ VanmanនិងTrofvenបានរកឃើញវីរុសប្រភេទCដែលមានភាពសុំខុសពីប្រភេទ OនិងA។ វីរុសអុតក្លាម ប្រភេទនេះបាន រកឃើញនៅប្រទេសអាឡឺម៉ង់។ក្រោយមកការស្រាវជ្រាវបន្តទៀតរកឃើញវីរុសអុតក្លាមមួយប្រភេទផ្សេងទៀតគឺ SATដែលមានការបង្កើតភាពសុំខុសពីប្រភេទមុនៗមកហើយត្រូវបានគេរកឃើញនៅវិទ្យាស្ថានស្រាវជ្រាវPirbrightនៅប្រទេសអាហ្វ្រិច ឆ្នាំ ១៩២៦ហើយតាមឯកសារនេះទៀតបានឱ្យដឹងថាវីរុស ប្រភេទ O, A, Cគឺមានភាគច្រើនជាងគេនៅក្នុងពិភពលោកយើងនេះ ។ ចំពោះប្រភេទចុងក្រោយ គឺប្រភេទASIA1រកឃើញនៅចុងបង្អស់នៅក្នុងប្រទេសជាច្រើននៅក្នុងទ្វីបអាស៊ីយើងហើយប្រភេទនេះរក

ឃើញនៅប្រទេសប៉ាគីស្ថានឆ្នាំ១៩៥៧ ។នៅប្រទេសកម្ពុជាឃើងនេះតាមឯកសាររបស់ទីចាត់ការផលិតកម្ម និង បសុព្យាបាលនៃក្រសួងកសិកម្មឆ្នាំ១៩៧០បានឱ្យដឹងថាជំងឺអុតក្តាមកើតមុនគេបង្អស់គឺបង្កឡើងដោយប្រភេទ O នៅឆ្នាំ ១៩៧១។បានបញ្ជាក់ថាវីរុសASIA1ដែលកើតនៅកម្ពុជាឃើង(ថ្ម ម៉េងយាង១៩៨៧) ។

២.៣.៣ ភ្នាក់ងារបង្កជំងឺ

ជំងឺអុតក្តាម បង្កឡើងដោយ អង់តេរីវីរុស (Enterovirus) នៃគ្រួសារពីកូណាវីរីដេ(Piconaviridea)ហើយ ថ្នាំអង់ទីប៊ីយ៉ូទិច មិនមានប្រសិទ្ធិភាពលើវាឡើយ។

ជំងឺអុតក្តាមបង្កឡើងដោយវីរុស ៧ប្រភេទខុសៗគ្នាគឺO. A. C.Sat1. Sat2. Sat3. Asia1។ វីរុស FMD ប្រភេទ O,AនិងAsia1កើតមាននូវអាស៊ីហើយប្រភេទអាស៊ី Asia1មិនកើតនៅប្រទេសភីលីពីនទេហើយចំពោះ ប្រភេទ C កំពុងត្រូវបានគិតគូរឃើញទោះជាត្រូវបានគេរាយការណ៍ថាបានកើតឡើងនាឆ្នាំ ១៩៩៦ក៏ដោយ។ ការផ្ទុះ ឡើងនៃជំងឺនេះគឺបណ្តាលមកពីប្រភេទ Asia1 និងOតែនាពេលនេះប្រភេទ A ប្រហែលជាអាចកើតមាន ឡើង ចំពោះប្រភេទOបានចាប់ផ្តើមកើតមាននៅប្រទេសកម្ពុជាឃើងនាឆ្នាំ១៩៧១។ នៅប្រទេសកម្ពុជាឃើងសត្វប្រមូល ផ្គុំច្រើនមាននៅភាគពាយ័ព្យ និង ភូមិភាគកណ្តាលនៃប្រទេស។ ក្នុងឆ្នាំ១៩៩៧ មានការផ្ទុះជំងឺនេះឡើងដោយ ប្រភេទOនិងAsia1ការផ្ទុះឡើងនៃជំងឺនេះ ដែលបង្កឡើងដោយប្រភេទOគឺមានទាំងលើជ្រូក និងគោហើយនាពេល ថ្មីៗនេះមានការផ្ទុះឡើងដែរ ដែលវាបង្កឡើងដោយប្រភេទOនិងAsia1 នៅក្នុងទឹកវាអាចរស់បានរហូតដល់២៨ថ្ងៃ នៅក្នុងជីលាមកសត្វវាអាចរស់បាន រហូតដល់ទៅ ៥ខែនៅក្នុងទឹកស្អុយរលួយកខ្វក់វាអាចរស់បានរយៈពេល ២៨ ថ្ងៃនៅលើសំលៀកបំពាក់វាអាចរស់បាន ១០០ថ្ងៃនៅសីតុណ្ហភាព ៧០អង្សាសេ វាអាចងាប់បានក្នុងរយៈពេល ១៥ នាទី(កុយ សុផាន់ណាវ៉ា១៩៩៦)។វីរុសអុតក្តាមងាយងាប់នឹងកម្ដៅក្នុងសីតុណ្ហភាព ៦០ ទៅ ៧០°Cក្នុងរយៈពេល ៥ទៅ ១០នាទី និងក្នុងដីក្តៅសើម វីរុសនេះអាចរស់បាន ២៤ម៉ោង ។វីរុសអុតក្តាមអាចរក្សាជីវិតក្នុងសាកសពដែល គេរក្សាទុកក្នុងសីតុណ្ហភាព ១០-២០អង្សាសេបានរយៈពេល ២៤ម៉ោង។ បើសិននៅក្នុងសាកសពសត្វដែលងាប់ ដោយសារជំងឺអុតក្តាមវិញវីរុសអាចរស់នៅបានរហូតដល់ ៦៨៧ថ្ងៃហើយវាធន់នឹងសូលុយស្យុងអាស៊ីត កាបូនិច ០,៥-១ភាគរយ វាអាចរក្សាជីវិតបាន ៣-៥ខែ(សៀង ស្រៀង ២០១២)។

២.៣.៤ បុព្វហេតុបង្កជំងឺ

ជំងឺអុតក្តាមឆ្លងរាលដាលពីសត្វមួយទៅសត្វមួយទៀតបាន តាមរយៈការប៉ះពាល់ជាមួយសត្វឈឺ មនុស្ស សម្ភារប្រើប្រាស់ដែលមានប្រឡាក់ប្រឡូកទៅដោយមេរោគ។ មេរោគនៃជំងឺអុតក្តាម អាចហើរតាមខ្យល់ និងហូរតាម ទឹក។ ជំងឺនេះអាចឆ្លងរាលដាល និងកើតឡើងតាមរយៈការប៉ះពាល់ផ្ទាល់ និងដោយប្រយោលមានដូចជា ៖

- ការប៉ះពាល់ផ្ទាល់រវាងគោជា ជាមួយនឹងគោដែលឈឺ
- ការប្រើប្រាស់ខោអាវ ស្បែកជើង ឬសំភារដែលប្រឡាក់ប្រឡូកមេរោគ ទៅប៉ះពាល់ជាមួយនឹងសត្វ
- ការផ្តល់ចំណី និងទឹកដែលប្រឡាក់ប្រឡូកមេរោគ
- ការដឹកនាំសត្វ ដោយមធ្យោបាយដឹកជញ្ជូន ដែលប្រឡាក់ប្រឡូកមេរោគ
- ការដឹកនាំសត្វ ដែលមានផ្ទុកមេរោគចូលមកក្នុងហូង
- ការដាក់សត្វនៅកន្លែងផ្ទះជំងឺការលែងសត្វឱ្យស៊ីនៅតំបន់វាលស្មៅរួមគ្នា
- ការឱ្យសត្វដឹកទឹករួមគ្នា។

២.៣.៥ ការរាតត្បាតនៃជំងឺ

ជំងឺអុតក្លាមជាជំងឺកាចសាហាវមួយក្នុងចំណោមជំងឺឆ្លងទាំងឡាយវារាតត្បាត និង ចម្លងមេរោគយ៉ាងឆាប់រហ័សបំផុតហើយសត្វដែលឆាប់ទទួលជំងឺនេះច្រើនជាងគេគឺ សត្វ គោ ក្របី។ ប្រភពនៃការផ្ទុកមេរោគ គឺសត្វដែលឈឺគ្មានបង្ហាញរោគសញ្ញាច្បាស់លាស់។ ជំងឺនេះវិវត្តក្នុងដំណាក់កាលសំងំអាចសាយភាយរីសនេះទៅសត្វដទៃដោយចម្លងជាលក្ខណៈប្រយោលជាពិសេសតាមទឹកមាត់ ទឹកសំបោរ លាមក ទឹកនោម អាចរក្សារីសក្នុងការចម្លងរោគមានរយៈពេល៤-៥ថ្ងៃក្នុងទឹកមាត់ជាអតិបរមានរយៈពេលរហូតដល់១១ថ្ងៃ។ មេរោគចូលទៅក្នុងខ្លួនសត្វតាមរយៈផ្លូវអាហារ និង តាមភ្នាសរំអិលនៃផ្លូវដង្ហើមផ្នែកខាងលើនៃច្រមុះហើយរីសទាំងអស់ នឹងត្រូវបញ្ចេញតាមមាត់។

រីសជំងឺអុតក្លាមនេះវាអាចរស់នៅក្នុងចំបើងដែលក្រាលឱ្យសត្វ និងលាមកសត្វបានយូរពី ៣-៧អាទិត្យនៃរយៈពេលរស់នៅរបស់រីសនៅក្នុងលក្ខណៈបែបនេះអាច និងថយចុះច្រើនពេលដែលសីតុណ្ហភាពរបស់មជ្ឈដ្ឋានជុំវិញឡើងខ្ពស់ហើយនិងពេលប៉ះពាល់ទៅពន្លឺថ្ងៃ ។សត្វដទៃទៀតឆាប់ឆ្លងទទួលជំងឺនេះនិងវិវត្តក្នុងដំណាក់កាលសំងំអាចសាយភាយរីសទៅសត្វដទៃទៀតយ៉ាងឆាប់រហ័ស និងងាយបំផុតដោយការចំលងរោគជាប្រយោលនិងដោយផ្ទាល់ដោយផ្ទាល់ដូចជាការប៉ះពាល់រវាងសត្វដែលមានសុខភាពល្អជាមួយសត្វឈឺការស៊ីចំណីនិងផឹកទឹករួមគ្នា ការដេកក្នុងទ្រង់ជាមួយគ្នា និងដោយប្រយោលដូចជាតាមរយៈទឹកមាត់ធ្លាក់ ទៅលើដីវាលស្មៅនៅពេលសត្វស៊ីស្មៅនិងកន្លែងផ្សេងៗ ទឹកមាត់ ទឹកសំបោរ ទឹកនោម លាមក ជាអ្នករក្សារីសចំលងរោគបានរយៈពេលពី៤ទៅ៥ថ្ងៃអាចបានដល់១១ថ្ងៃ និងការប៉ះពាល់តាមរយៈមធ្យោបាយនានាដូចជាសំភារៈឧបករណ៍ ស្បែកជើង សំលៀកបំពាក់ មធ្យោបាយធ្វើដំណើរដែលមានប្រឡាក់ប្រឡូកជាមួយមេរោគនិងតាមរយៈខ្យល់ (គង់ត្សសុទ្ធិ២០១៣ ; នាយកដ្ឋានផលិតកម្មនិងបសុព្យាបាល២០១១)។

ដូចនេះគេអាចសង្ខេបថាការចម្លងប្រព្រឹត្តទៅ ២ យ៉ាង គឺ:

- ចម្លងដោយផ្ទាល់ ៖ ឆ្លងពីសត្វឈឺទៅសត្វជាដោយរស់នៅជាមួយគ្នានៅក្នុង ក្រោល ឬនៅក្នុងហ្វូង ។
- ចម្លងដោយប្រយោល ៖ តាមរយៈមនុស្សតាមមធ្យោបាយដឹកជញ្ជូនតាមសាច់សត្វស្លាប់ដោយសារជំងឺតាមរយៈទឹកដោះសត្វឈឺឆ្លងតាមវាលស្មៅដែលគេលែងឱ្យស៊ីស្មៅដោយសេរី តាមឧបករណ៍ប្រើប្រាស់របស់សត្វមានរីសជំងឺនេះឆ្លងបន្តពីសត្វគោទៅសត្វជ្រូក (FAO,1982)។

២.៣.៦ រោគសញ្ញា

សត្វផ្ទុកមេរោគ៤-៥ថ្ងៃ មុនពេលលេចចេញនូវរោគសញ្ញា ក្នុងករណីបញ្ចេញរោគសញ្ញាច្បាស់លាស់។ នៅក្នុងដំណាក់កាលដំបូងគេសង្កេតឃើញមានរោគសញ្ញាដូចជា៖

- សីតុណ្ហភាពកើនឡើងពី ៤០ ទៅ ៤១ អង្សាសេ
- ដំបៅលាក់នៅក្នុងមាត់ អញ្ចាញធ្មេញ ច្រមុះ នឹងជុំវិញច្រមុះ
- ដំបៅលាក់នៅចន្លោះច្រវែបជើង នឹងមានហូរខ្ទុះនៅពេលធ្វើចលនា
- អាចរហូតក្រចកចេញ នៅពេលមានសភាពខ្លាំងក្លា
- សត្វហៀរទឹកមាត់អន្លាយៗ
- អណ្តាតឡើងហើម ដែលជាហេតុធ្វើឱ្យសត្វពុំអាចស៊ីចំណី និងផឹកទឹកបាន
- សត្វពុំទំពារអៀង

- ចំពោះសត្វដើមអាចរលូតកូន

ចំពោះកូនគោកើតជំងឺនេះ អាចស្លាប់ដែលបណ្តាលមកពី មូលហេតុជាច្រើនដូចជា៖ បៅដោះមិនបាន នឹង រលួយសាច់ដុំបេះដូង(នាយកដ្ឋានផលិតកម្ម និងបសុព្យាបាល ២០០៧)សត្វក្មេងលើសពីនេះបន្តិចបន្តួច ឆាត សញ្ញាវិវត្តន៍ ដោយមានលក្ខណៈខុសប្លែកពីគ្នាច្រើនជូនកាលមានការវិវត្តន៍ដោយសារគ្មានកម្ដៅទៀតផង ។ សត្វ មានសភាពស្លេច ហើយមិនស៊ីចំណីអាហារ បន្ទាប់មកទៀត មាត់មានការចាប់ផ្ដើមរលាកធ្វើឱ្យសត្វមិនទំពាររៀង លេបអាហារពិបាកធ្វើឱ្យសត្វចុះស្គម ជូនកាលជំងឺឡើងកម្ដៅ មានរយៈពេល ៤ថ្ងៃក្រោយមកវាមានសភាពធម្មតា វិញ ។ ការវិវត្តន៍របស់ឆាតសញ្ញាមានលក្ខណៈខុសប្លែកពីគ្នាខ្លះៗ ចំពោះសត្វក្មេង ទឹកមាត់ចាប់ផ្ដើមហៀរអន្លាយ យ៉ាងច្រើន សត្វទំពាររៀងមួយៗ ឬមិនទំពាររៀងដែលបញ្ជាក់ថា វាមានការឈឺចាប់នៅក្នុងមាត់ នឹងអណ្តាត ហើយពងដោរទាំងនោះមានភ្នាសយ៉ាងស្ដើងៗ អាស្រ័យហេតុនេះហើយវាងាយបែក នឹងផ្ទុកដោយសារធាតុរាវគ្មាន ពណ៌ ពោលគឺ លក្ខណៈទឹកថ្លាៗ ដែលទើបនឹងបែកហៀររយៈពេល ៣ថ្ងៃ ។ សត្វចុះស្គមយ៉ាងខ្លាំង ហើយចាប់ផ្ដើម ស៊ីចំណីឡើងវិញបន្ទាប់ពី ដំបៅត្រូវបានជាសះស្បើយ ២-៣ថ្ងៃ ហើយរយៈពេលដែលធ្វើឱ្យសត្វមានសុខភាពល្អ គឺ មានរយៈពេលយូណាស់ ។ គេសង្កេតឃើញមានផងដែរ នៅដំបៅក្នុងមាត់ ជើង ជាពិសេសចង្កែកក្រចកជើង នឹង គល់ក្រចកដែលមានលក្ខណៈដូចនៅលើមាត់ដែរ ហើយវានឹងអាចជាសះស្បើយឡើងវិញនៅក្នុងរយៈពេល ២ អាទិត្យ ។ ប៉ុន្តែមុនពេលសត្វជា គេពិនិត្យឃើញថា ការបែកនៃពងដោរទាំងនោះ បណ្តាលឱ្យសត្វមានការឈឺចាប់ យ៉ាងខ្លាំង នឹងខ្លះទៀតអាចធ្វើឱ្យសត្វពិការ ដើរមិនកើត ហើយសត្វដេកនៅនឹងកន្លែង ព្រមទាំងហើម និងឈឺចាប់ យ៉ាងខ្លាំងនៅលើក្រចករបស់វា។ ចំណែកសត្វដើមវិញវារលូតកូនជាញឹកញាប់ ហើយថយចុះនូវផលិតផលទឹកដោះ ថែមទៀតផងដែលជាហេតុធ្វើឱ្យកូនមិនអាចបៅទឹកដោះមេរបស់វាបានដោយសារជំងឺអុតក្លាម (Scotorocokov ,1965) ។ ពេលសត្វរាករូសនោះគេសង្កេតឃើញថា សត្វមានការរលាកពោះវៀនតូច ហើយភាពពិការខួរក្បាលអាច កើតមានដែរ ក្នុងសភាពវាវីគេសង្កេតឃើញឆាតសញ្ញាលេចឡើងគឺសត្វខ្វះឈាម ចលនាបេះដូងខ្សោយ ដំបៅ រលាកនៅចន្លោះចង្កែកជើង មានខ្ទុះនៅពេលសត្វមានជំងឺនេះខ្លាំង គឺលើសួរសម្លេងឃ្នងៗដែលបញ្ជាក់ថា សត្វពិបាក ក្នុងការដកដង្ហើម រយៈពេលពី ៥ ទៅ ៧ អាទិត្យទើបមានលក្ខណៈធម្មតាវិញ ។ នៅចុងក្រោយយើងបញ្ជាក់ឃើញ ថា ឆាតសញ្ញាច្រើនឡើងកម្ដៅខ្លាំង ពងខ្ទុះរលួយនៅលើអណ្តាត អញ្ចាញធ្មេញ ស្បែកគ្របលីង បបូរយោនី ភ្នាស នៃក្រពះធំ ក៏យើងអាចពិនិត្យឃើញផងដែរ (ផង សុខាំ ២០០១)។

២.៣.៧ស្លាកស្នាម

តាមរយៈការពិនិត្យមើលលើសត្វគេឃើញមានស្លាកស្នាមជាច្រើនដូចជា ៖

ស្លាកស្នាមត្រូវបានគេសង្កេតឃើញមាននៅលើអញ្ចាញធ្មេញ នៅលើអណ្តាតនៅលើច្រមុះនៅលើភ្នាស ស្ដើងនៅលើចង្កែកជើងនៅលើដោះនៅលើបំពង់អាហារបេះដូងវីកធំ ហើមស្ងួតខុសពីធម្មតាពោះវៀនរលាក(នាយក ដ្ឋានផលិតកម្មនិងបសុព្យាបាល២០១១) ។

២.៣.៨ រោគវិនិច្ឆ័យ

ការធ្វើរោគវិនិច្ឆ័យជំងឺសត្វគឺមានលក្ខណៈច្រើនសណ្ឋានដូចជា ៖

ក. ការធ្វើរោគវិនិច្ឆ័យ បើកាលណាឃើញមានពងដោរខ្ទុះ កន្លែងដែលវិសច្រើនរស់នៅគឺ

- មាត់ ៖ ស្លាកស្នាមមាននៅលើអញ្ចាញធ្មេញ

- ជើង
- ក្រចក ៖ ជើងស្លាកស្នាមមាននៅលើក្រចកជើង
- មុំដោះ ៖ ស្លាកស្នាមមាននៅលើដោះ

កន្លែងដែលមានស្លាកស្នាមដំបៅទាំងនេះសុទ្ធតែអាចធានាបាន ឬសន្មត់ថាជាធាតុសញ្ញាជំងឺអុតក្តាម។ ក្នុង ករណីសង្ស័យយើងអាចយកដំបៅមិនទាន់ធ្លាយផ្ញើទៅមន្ទីរពិសោធន៍។ មានតែមន្ទីរពិសោធន៍ទេដែលអាចកំណត់ បាននូវធាតុសញ្ញានិងថ្លៃពីវិស័សដែលបង្កជំងឺបាន (ជេង សុខា២០០១)។

ខ. បើសិនជាកើតជំងឺអុតក្តាម នោះការធ្វើរោគវិនិច្ឆ័យផ្នែកទៅលើ ធាតុសញ្ញាដែលបញ្ជាក់ឱ្យឃើញខ្លះៗ ៖

- សីតុណ្ហភាពអាចកើនឡើងពី ១ ទៅ ២អង្សាសេ ចំពោះសត្វក្មេងអាចលើសពីនេះ
- សត្វក្មេងអាចងាប់រយៈពេលពី ១២ ទៅ ៣០ម៉ោងដោយគ្មានពងដោះអ្វីឡើយ
- សត្វមិនស៊ីចំណី
- ដំបៅក្រចករលួយ
- ជួនកាលរលូតកូននឹងមានសភាពអារ(ចំពោះមេតាទៀតផង)

គ. ចំពោះជំងឺនេះយើងអាចប្រៀបធៀបទៅនឹង ជំងឺមួយចំនួនដូចជា៖

- ជំងឺសារទឹក៖ ជំងឺនេះធ្វើឱ្យសត្វហៀរទឹកមាត់ នឹងពិបាកដកដង្ហើម
- ជំងឺអេឌ័នម៉ាឡាង៖ ជំងឺនេះធ្វើឱ្យសត្វដើរខ្វោកជើង
- ជំងឺឈាមខ្មៅ៖ ជំងឺនេះធ្វើឱ្យសត្វមានស្លែ៖ ក្នុងបបូរមាត់ឡើងក្រហមជាំ (ជា ណោង និងស៊ុន សូត ២០០២)។

ឃ. តំបន់រាតត្បាត តំបន់ដែលធ្លាប់មានកើតជំងឺពីមុនមក

ង. ធ្វើការរកាត់ ពេលសត្វងាប់គឺមានការប្រែប្រួលសរីរៈខាងក្នុងមួយចំនួនដូចជា៖

- សាច់ដុំបេះដូងរលួយ ហើយរីកជំនុំសធម្មតា
- ក្រពះមានភាពរលួយនៅលើស្រទាប់ផ្គត់នីមួយៗ
- ដំបៅន្ទះចុងច្រមុះរហូតដល់ដំបៅបំពងក នឹងក្រពះ (ចិន វិសាល ១៩៩៦)។

ច. ផ្នែកលើមន្ទីរពិសោធន៍

- វត្ថុវិភាគ ៖ ធាតុរាវនៃពងបែក និងជាលិកាអេពីតេលូមូមនៃអណ្តាត និងជើង
- វិធីធ្វើ ៖ ធ្វើELISA TestនិងRT-PCR Test(មាស សុទ្ធិ ២០១៤)។

២.៣.៩ ការព្យាបាល

មកដល់ពេលបច្ចុប្បន្ននេះពុំទាន់មានអ្នកវិទ្យាសាស្ត្រស្រាវជ្រាវណាមួយច្បាស់លាស់ក្នុងការព្យាបាលជំងឺអុត ក្តាមជានៅឡើយទេ ពីព្រោះវាជាជំងឺដែលបង្កឡើងដោយវីរុស។ ប៉ុន្តែគោលបំណងនៃការព្យាបាលជំងឺនេះគឺដើម្បី ការពារការជ្រៀតចូលនៃពពួកបាក់តេរី និងមេរោគពីខាងក្រៅដ៏ទៃទៀតតែប៉ុណ្ណោះដូចជា៖

ក. វិធីបុរាណ

- ដុសលាងអញ្ចាញធ្មេញ មាត់ ក្រចកជើង កន្សោមដោះ នូវសារធាតុមួយចំនួនដូចជា៖ ទឹកក្រូចធ្មា សណ្តាន់ ទឹកអំពិល សាច់ជូ ។
- ដុសលាងក្រចកជើងដោយប្រើទឹកក្រូស៊ីល ៥ភាគរយ ឬ ដោយACIDE BORIQUE

- ត្រូវលាងកន្លែងដោះ និងចុងដោះ ដោយប្រើទឹកតែម៉ែងកាណាត ១ភាគរយរួចហើយទើបលាប (កេង ឌី ២០០៦)
- ពងរលាកនៅក្នុងមាត់: ប្រើ Formol ១ភាគរយថ្នាំក្រហម១ភាគរយដើម្បីលាងសំអាតរាល់ថ្ងៃ។
- ពងរលាកនៅជើង: យកទឹកអំបិល ១០ភាគរយលាងសំអាតកន្លែងរលាក ហើយរោយថ្នាំដូចខាងក្រោម ៖
 - ✓ ទឹកស្លឹកត្របែកដាំឱ្យខាប់ ៥០០ ម.ល
 - ✓ សាច់ជូរខៀវ ៥០ ក្រាម
 - ✓ ល្បើត ១០០ ក្រាម
 - ✓ ម្សៅស៊ុលហ្វាមីដ (Sulfamide) ១៥០ ក្រាម
- បុកសាច់ជូរខៀវនឹងល្បើតឱ្យមត់ លាយក្នុងទឹកស្លឹកត្របែក លាបកន្លែងរលាក រួចហើយរោយម្សៅ Sulfamide ឬក៏ប្រើ Bleu de methylene ១ភាគរយ លាងសំអាតខ្លះនៅច្រវែកជើង លាយជាមួយ ម្សៅ ៥ភាគរយ រួចហើយយកបង់ ឬក្រដាសមករុំ (ជា ណេង និងស៊ិន សូត ២០០២)។

ខ. ការព្យាបាលដោយឱសថត្រូវចាក់បន្ថែម៖

- Penicillineប្រើសំរាប់ចាក់ : ២០០០០-៣០០០០UI/គ.ក្រទម្ងន់សត្វរស់ ចាក់សាច់ដុំ
- Ampicilline ប្រើសំរាប់ចាក់: ១ម.ល/ ១០គ.ក្រទម្ងន់សត្វរស់ ចាក់សាច់ដុំ
- Anazineប្រើសំរាប់ចាក់ : ១ម.ល / ១០គ.ក្រទម្ងន់សត្វរស់ ចាក់សាច់ដុំ
- Streptomycineប្រើសំរាប់ចាក់ : ១ម.ល / ១០គ.ក្រទម្ងន់សត្វរស់ ចាក់សាច់ដុំ ។

២.៣.១០ វិធានការការពារ

ក.វិធានការការពារ

ការធ្វើការចាក់វ៉ាក់សាំងការពារជំងឺគឺមានប្រសិទ្ធភាពបានផ្តល់នូវភាពសុខ និងជំងឺដែលបិតថេរបានមាន រយៈពេល៤-៦ខែចំពោះប្រទេសកម្ពុជាយើងគេប្រើពពួកវ៉ាក់សាំងប្រភេទ O, A, C ត្រូវរក្សាទុកក្នុងសីតុណ្ហភាព ២- ៧អង្សាសេកុំឱ្យត្រូវនិងពន្លឺចេញចូល។ហើយការចាក់វ៉ាក់សាំងលើកទីមួយនៅពេលគោមានអាយុ៤ខែ ហើយមួយ ខែក្រោយមកទៀតចាក់ជុំវិញ(ចាក់លើកទីពីរ)រួចធ្វើការចាក់រំលឹករៀងរាល់៦ខែ។ហើយត្រូវចាក់ឡើងវិញប្រសិនបើ នៅភូមិជិតនោះមានផ្ទះជំងឺនោះគឺត្រូវផ្តល់ព័ត៌មានឱ្យបានទាន់ដល់ភ្នាក់ងារសុខភាពសត្វភូមិដើម្បីចាត់វិធានការណ៍ ឱ្យបានទាន់ពេលវេលា។

ខ. វិធានការអនាម័យ

នៅពេលមានផ្ទះជំងឺឡើងសំខាន់បំផុតត្រូវកាត់បន្ថយចលនាជីកនាំសត្វគ្រប់ប្រភេទព្រមទាំងការធ្វើដំណើរ របស់ប្រជាជន ។បើសត្វមានកើតជំងឺយើងត្រូវតែបំបែកសត្វជាចេញពីសត្វឈឺ ហើយធ្វើអនាម័យក្រោល ឬ ទ្រុង ដោយប្រើកំបោរ ឬ បាច Cresyle។

ត្រូវហាមឃាត់ជាដាច់ខាតការធ្វើចរាចរសត្វពីកន្លែងមួយទៅកន្លែងមួយផ្សេងទៀតហាមធ្វើការរះកាត់សាក សពសត្វងាប់ហូរឈាម ត្រូវតែដុតចោល ឬកប់ចោល ។

- ត្រូវធ្វើការឱ្យបានហ្មត់ចត់នៅតាមព្រំដែន
- សាកសពសត្វត្រូវខ្ទប់ ឬ កំទេចចោល

- អនុវត្តន៍ឱ្យបានត្រឹមត្រូវនូវច្បាប់ពេទ្យសត្វ
- ថែទាំគោឱ្យបានល្អ
- ផ្តល់ចំណីនិងទឹកឱ្យបានគ្រប់គ្រាន់
- បោសសំអាតកន្លែងគោដេកឱ្យបានទៀងទាត់

២.៤ ជំងឺរាក

ជំងឺរាកជាជំងឺមួយដែលធ្វើឱ្យពោះវៀនរបស់សត្វ និងកើតឡើងដោយគ្មានរោគសញ្ញាផ្សេងទៀត។ ការរាកគឺលាមករាវ ដុះច្រើនដងក្នុងមួយថ្ងៃ លាមកមិនស្អិតជាប់គ្នា រាវ មានក្លិនអាក្រក់ ។ ជំងឺរាកច្រើនកើតឡើងដោយសារចំណី ហាសិត បាក់តេរី វីរុស និងការប្រែប្រួលអាកាសធាតុ ។លាមកខ្លះមានពណ៌បៃតងចាស់ ពណ៌ត្នោត ឬពណ៌ក្រហមចាស់ ដោយសារមានលាយឈាម។ ជួនកាលគេមិនអាចឃើញលាមកផ្ទាល់ទេ តែគេអាចឃើញស្នាមប្រឡាក់នៅជាប់គូថ ឬកន្ទុយ។ ការរាកនេះគឺធ្វើឱ្យសត្វបានបាត់បង់ជាតិទឹកជាច្រើន។

២.៤.១ កុកស៊ីឌីស៊ីស (Coccidiosis)

យោងតាមInternet ([http://www.agric.gov.ab.ca/\\$department/deptdocs.nsf/all/faq8011](http://www.agric.gov.ab.ca/$department/deptdocs.nsf/all/faq8011))

បានសរសេរថា ជំងឺរាកដែលបង្កឡើងដោយCoccidiosisជាប្រភេទប្រូតូសូអ៊ីអ៊ែរដែលគេហៅថា Coccidiaច្រើនកើតនៅលើកូនគោ។ ជំងឺនេះកើតឡើងចំពោះកូនគោដែលមានអាយុ ៣ ទៅ ៤ សប្តាហ៍។ វាបានផ្តល់ផលប៉ះពាល់ដល់សត្វគោ, ចៀម, ពពែជ្រូកនិងបសុបក្សី។វាត្រូវបានផលិតស្ថិតតូចៗនៅក្នុងសត្វគោក្របីដែលអាចឆ្លងកាត់ចេញនៅក្នុងលាមកសត្វ។នៅក្នុងសីតុណ្ហភាពសំណើមនិងអុកស៊ីសែនសមស្របវាបានបង្កើតSporozoitesក្រោយរយៈពេលពី ៣ ទៅ ៧ ថ្ងៃ។ស្ថិតទាំងនោះចូលសត្វគោបានប្រសិនបើបានបរិភោគស៊ីស្មៅដោយស្មិត។Sporozoites ចូលទៅក្នុងកោសិកាពោះវៀននិងចាប់ផ្តើមឆ្លងរាលដាលនៃការឆ្លងមេរោគទៅក្នុងកោសិកាផ្សេងៗទៀតនៅក្នុងពោះវៀនដែលអាចជាការបំផ្លិចបំផ្លាញកោសិកាពោះវៀនជាច្រើន។បន្ទាប់ពីបានប្រមាណ ៦-១៤ ថ្ងៃស្ថិតត្រូវបានផលិតជាថ្មីម្តងទៀតហើយឆ្លងចេញមកក្រៅតាមរយៈលាមករបស់សត្វដែលផ្ទុកមេរោគ។

ក. រោគសញ្ញា

យោងតាមឯកសារ Heifer Project International – Cambodia

- ផ្តើមភ្លាមៗនូវការរាក
- រាកមានក្លិនស្អុយ
- ចុះខ្សោយឆាប់រហ័ស
- ភ្នែកខ្វែង
- មិនសូវស៊ីចំណី ស្រកទម្ងន់ ស្គម
- កន្ទុយ និងជើងក្រោមប្រឡាក់ លាមកពណ៌ខ្មៅស្អិតជាប់គូថ
- ក្នុងករណីធ្ងន់ធ្ងរ លាមកមានលាយឈាម ឬពពុះ និងសំបោរ
- ពេលដុះកូនគោប្រឹងខ្លាំង
- បើពិនិត្យក្រោយពេលស្លាប់ បង្ហាញថាមានឈាម និងទឹកនៅក្នុងពោះវៀន

ខ. ការព្យាបាល

យោងតាមឯកសារ ក្រសួងកសិកម្ម រុក្ខាប្រមាញ់ និងនេសាទ ២០១៣ និងឯកសារតាម Internet:

(<http://www.nadis.org.uk/bulletins/coccidiosis-in-cattle.aspx>)បាននិយាយថាការព្យាបាលគឺប្រើ ៖

- ប្រើស៊ុលហ្វា (Sulfa 33)

- Amprolium លាយជាមួយទឹក និងចំណី
- Toltrazuril និងdiclazuril
- ប្រើសូលុយស្យុងអំបិល និងស្ករ (អេឡិចត្រូលីត) មានអំបិលមួយចំបិប ស្ករមួយក្តាប់ និងទឹក៣កែវ។

គ. ការការពារ

ចំពោះការការពារវិញ គឺមានតែការគ្រប់គ្រង និងអនាម័យគឺមានភាពល្អប្រសើរបំផុត។ ផ្តល់ជាតិកូឡូស្ត្រូមឱ្យបានគ្រប់គ្រាន់ រក្សារសត្វនៅកន្លែងស្អាត ស្ងួត មានខ្យល់ចេញចូលល្អ ផ្លាស់ប្តូរកំរាលឱ្យបានញឹកញាប់ និង Amprolium លាយជាមួយទឹក និងចំណី ដើម្បីការពារជំងឺនេះ។

២.៤.២ បាក់តេរី អ៊ីកូលី (E. Coli)

ជំងឺរាកដែលបង្កឡើងដោយបាក់តេរីE. Coliនេះកើតឡើងនៅលើកូនគោដែលកំពុងបោដោះ។ កូនគោឆ្លងបាក់តេរីនេះនៅពេលវាបោ ឬតាមទងផ្ទិត។

ក. ការចម្លង

មេរោគប្រភេទនេះឆ្លងពីសត្វមួយទៅសត្វមួយទៀត ដោយងាយតាមរយៈ ៖

- ការរស់នៅជាមួយគ្នា
- ការស៊ីស្មៅដោយមេរោគរស់នៅលើស្មៅ
- ការដឹកទឹកនៅកន្លែងរួមគ្នា

ខ. ចលនកាលចម្លងជំងឺ

ក្រោយពីមេរោគឆ្លងចូលសារពាង្គកាយ វានឹងបន្តជ្រៀតចូលទៅក្នុងពោះវៀន ហើយរស់នៅក្នុងពោះវៀន។ បន្ទាប់មកវាក៏ធ្វើការបំប្លែងបំផ្លាញកោសិកាពោះវៀន ពេលខ្លះធ្ងន់ធ្ងរអាចមានឈាម។

គ. រោគសញ្ញា

- ស្លេកស្លាំង មកពីខ្វះជាតិទឹក
- លាមកមានពណ៌លឿង
- ករណីធ្ងន់ធ្ងរមានឈាមឈាម

ឃ. ការការពារ

ការការពារ គឺត្រូវឱ្យកូនគោបោទឹកដោះដំបូងឱ្យបានគ្រប់គ្រាន់ ពិសេសនៅចន្លោះពីកើតមកភ្លាមរហូតដល់រយៈពេល៦ម៉ោង។ ធ្វើការបំបែកសត្វឈឺចេញពី សត្វជាដើម្បីជៀសវាងការឆ្លងជំងឺ។

ឃ. ការព្យាបាល

- យើងអាចប្រើអង់ទីប៊ីយ៉ូទិកមួយចំនួន ដូចជាកូលីស្ទីន (Colistine)ឬទ្រីមេតូព្រីមជាមួយស៊ុលហ្វា (TMP + Sulfa)ឬអង់រូហ្វ្តូកសាក់ស៊ីន(Enrofloxacin)។
- បង្កើនជាតិទឹក ដោយប្រើស្ករចំនួន ៦ស្លាបព្រាកាហ្វេ និងអំបិលកន្លះស្លាបព្រាកាហ្វេ លាយជាមួយទឹក ឆ្អិន ១ លីត្រ។

២.៤.៣ សាវម៉ូណូណូស៊ីស (Sallmonellosis)

Sallmonellosisបង្កឡើងដោយបាក់តេរី Sallmonellaដែលរស់នៅលើពោះវៀនរបស់គោ។

ក. ការចម្លងជំងឺ

- ការរស់នៅជាមួយគ្នា
- ការស៊ីចំណី និងដឹកទឹករួមគ្នា

ខ.ចលនការចម្លងជំងឺ

ក្រោយពីមេរោគឆ្លងចូលសារពាង្គកាយសត្វ មេរោគនេះចាប់ផ្តើមធ្វើឱ្យសត្វឈឺនៅរយៈពេល ៥ទៅ៧ថ្ងៃ។ បន្ទាប់មកវាវាស់នៅលើពោះវៀន។ មេរោគនេះឆ្លងតាមរយៈលាមក នៅពេលដែលសត្វវាស់នៅជាមួយគ្នា។

គ.រោគសញ្ញា

- គ្រុនក្តៅ កម្ដៅពី ៤០-៤១អង្សាសេ
- ស្រកទម្ងន់
- សត្វខ្សោយ មិនស៊ីចំណី
- រាគធ្ងន់ធ្ងរ មានក្លិនស្អុយ ហើយអាចមានលាយឈាម ឬសំបោរ
- ចំពោះកូនគោរោគសញ្ញាមានភាពធ្ងន់ធ្ងរហើយវានិងស្លាប់នៅចន្លោះ ពី ២-៣ ថ្ងៃ
- អាចរលូតកូនចំពោះសត្វមានផ្ទៃពោះ

ឃ. ការព្យាបាល

ចំពោះការព្យាបាល គឺមានភាពពិបាកខ្លាំង ព្រោះបាក់តេរីសាល់ម៉ូណេលឡាមានភាពធន់នឹងថ្នាំ អុកស៊ីតេត្រាស៊ីក្លីន (Oxytetracycline)ដូចច្នោះត្រូវប្រើទ្រីមេត្រីមជាមួយស៊ុលហ្វា(TMP + Sulfa)ឬអង់រូហ្គូកសាក់ស៊ីន (Enrofloxacin)រយៈពេលយ៉ាងតិច ៦ថ្ងៃ (នាយកដ្ឋានផលិតកម្ម និងបសុព្យាបាល២០១៣)។

២.៤.៤ ក្លូស្ត្រីដូម (Clostridium)

ជំងឺនេះច្រើនកើតលើកូនគោដែលរកស៊ីតាមទីវាល។

ក. រោគសញ្ញា

- កូនគោរាគខ្លាំង មានសភាពស្អុយ ជាទូទៅមានលាយឈាម
- កូនគោអាចងាប់ច្រើន

ខ. ការព្យាបាល

ការព្យាបាល គឺយើងអាចចាក់អាម៉ុកស៊ីលីន (Amoxcyline)

ជំពូក ៣
សម្ភារៈ និងវិធីសាស្ត្រស្រាវជ្រាវ

ជំពូក ៣ សង្កាត់ និងវិធីសាស្ត្រស្រោចប្រាស

៣.១ វិធីសាស្ត្រស្រោចប្រាស

ស្រុកបាធាយ ជាស្រុកមួយក្នុងចំណោមស្រុកទាំង៨ដែលស្ថិតនៅក្នុងខេត្តកំពង់ចាម។ ស្រុកបាធាយមាន ១២ ឃុំ និង៨០ភូមិ។ ស្រុកនេះមានទីតាំងស្ថិតនៅលើផ្លូវជាតិលេខ៦មានចម្ងាយ៦៤ គីឡូម៉ែត្រភាគខាងកើតនៃរដ្ឋធានីខេត្តកំពង់ចាមនិង៦០ គីឡូម៉ែត្រពីរាជធានីភ្នំពេញ។ស្រុកនេះស្ថិតនៅប្រសព្វរវាងផ្លូវទឹកដ៏សំខាន់ទាំងពីរនេះ ទន្លេមេគង្គនិងទន្លេសាប។

ព្រំប្រទល់ស្រុកបាធាយ ៖

- ខាងលិចជាប់ ស្រុកកំបង់ត្រឡាច និងស្រុកជលគីរី នៃខេត្តកំពង់ឆ្នាំង
- ខាងកើតជាប់ ស្រុកជើងព្រៃ និងកងមាស
- ខាងជើងជាប់ ខេត្តកំពង់ធំ
- ខាងត្បូងជាប់ ស្រុកខ្សាច់កណ្តាល ស្រុកមុខកំពូល និងស្រុកពញាញ នៃខេត្តកណ្តាល

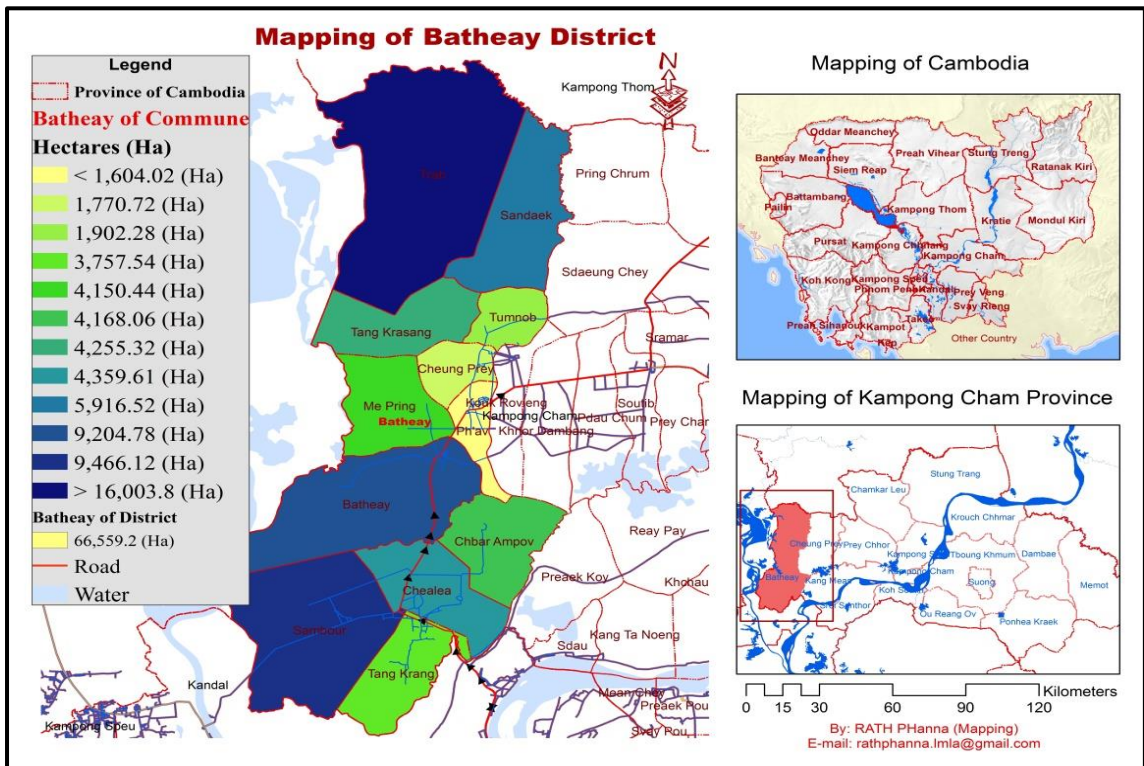

រូបភាពទី ៣.១ ៖ ផែនទីស្រុកបាធាយ

៣.២ សម្ភារសិក្សា

សម្ភារសិក្សា និងឧបករណ៍ប្រើប្រាស់សម្រាប់ការចុះអង្កេតសិក្សារួមមាន ៖

- សៀវភៅកត់ត្រា
- ប៊ិច និងខ្មៅដៃ
- បញ្ជីសំណួរ
- ម៉ាស៊ីនថត
- កុំព្យូទ័រ
- ម៉ូតូជាមធ្យោបាយធ្វើដំណើរចុះសម្ភាសន៍

៣.៣ វិធីសាស្ត្រសិក្សាស្រាវជ្រាវ

ការអង្កេតនឹងត្រូវធ្វើឡើងតាមរយៈការសម្ភាសន៍ដោយផ្ទាល់ជាមួយកសិករដែលចិញ្ចឹមគោ។ ការសម្ភាសន៍ជាមួយកសិករចិញ្ចឹមគោតាមភូមិនីមួយៗនឹងត្រូវជ្រើសរើសដោយចៃដន្យ និងប្រើប្រាស់បញ្ជីសំណួរដែលបានរៀបចំរួចជាស្រេចទៅតាមផ្ទះរបស់កសិករ ក្រោមការសម្របសម្រួលពីសំណាក់មេភូមិនីមួយៗ។

៣.៣.១ វិធីសាស្ត្រជ្រើសរើសសំណាក

ចំនួនកសិករដែលចិញ្ចឹមគោសរុបទាំង ៥ភូមិគឺត្រូវបានផ្តល់ដោយអធ្យាធរដែនដី កសិករដែលចិញ្ចឹមគោសរុបគឺ ៣៧៥ គ្រួសារ។

ការជ្រើសរើសសំណាកគ្រួសារចិញ្ចឹមគោដែលត្រូវសម្ភាសន៍ចំនួនគ្រួសារនីមួយៗ គឺសម្ភាសន៍តាមបញ្ជីសំណួរ ដែលទាក់ទងទៅនឹងគោលបំណង យើងសំណាកដែលជ្រើសរើសគឺ ៩៣សំណាកដែលត្រូវបានគណនាចំនួនគ្រួសារចិញ្ចឹមគោសរុបតាមរូបមន្តដូចខាងក្រោម (Yamane , 1967)។

៣.៣.២. ការគណនាសំណាកសរុប

ការជ្រើសរើសសំណាកក្នុងស្រុកបាធាយ ប្រើរូបមន្ត ៖ Yamane, ១៩៦៧

$$n = \frac{N}{1 + N(e)^2}$$

n: ចំនួនសំណាកដែលចិញ្ចឹមសត្វគោសរុប

N: ចំនួនគ្រួសារចិញ្ចឹមសត្វគោសរុប

e: កំរិតលំអៀង (៩%) ឬ ០.០៩

N ចំនួនគ្រួសារចិញ្ចឹមគោស្រុកបាធាយ = ៣៧៥ គ្រួសារ

$$n_{\text{បាធាយ}} = \frac{375}{1 + 375 \times (0.09)^2} = 93 \text{ គ្រួសារ}$$

៣.៣.៣. ការគណនាសំណាកតាមភូមិនីមួយៗ (Yamane, ១៩៧៣)

$$n_i = \frac{n \times N_i}{N}$$

n : ចំនួនសំណាកដែលចិញ្ចឹមសត្វគោសរុប

N : ចំនួនគ្រួសារចិញ្ចឹមសត្វគោសរុប

N_i : ចំនួនសំណាកដែលចិញ្ចឹមគោក្នុងភូមិ

n_i : ចំនួនសំណាកដែលត្រូវសម្ភាសន៍ក្នុងភូមិ

- ការរកសំណាកក្នុងភូមិត្រពាំងស្មោរ

$$n_9 = \frac{៩៣ \times ៧១}{៣៧៥} = ៦ \text{ គ្រួសារ}$$
- ការរកសំណាកក្នុងភូមិប្រយុក

$$n_{10} = \frac{៩៣ \times ១០៦}{៣៧៥} = ២២ \text{ គ្រួសារ}$$
- ការគណនាសំណាកក្នុងភូមិទំនប់លើ

$$n_{11} = \frac{៩៣ \times ៨០}{៣៧៥} = ១៨ \text{ គ្រួសារ}$$
- ការគណនាសំណាកក្នុងភូមិស្រីង

$$n_{12} = \frac{៩៣ \times ២៥៦}{៣៧៥} = ២៥ \text{ គ្រួសារ}$$
- ការគណនាសំណាកក្នុងភូមិតាំងជ្រៃ

$$n_{13} = \frac{៩៣ \times ៣១៤}{៣៧៥} = ២២ \text{ គ្រួសារ}$$

តារាងទី ៣.១ ៖ ចំនួនគ្រួសារដែលត្រូវសម្ភាសន៍ក្នុងស្រុកបាធាយ

ឃុំ	ភូមិ	ចំនួនគ្រួសារសរុប	ចំនួនគ្រួសារចិញ្ចឹមគោ	គ្រួសារដែលត្រូវសម្ភាសន៍
ទំនប់	ត្រពាំងស្មោរ	៧១	២៥	៦
	ប្រយុក	១០៦	៩០	២២
	ទំនប់លើ	៨០	៧១	១៨
សណ្តែក	ស្រីង	២៥៦	១០០	២៥
	តាំងជ្រៃ	៣១៤	៨៩	២២
សរុប	៥	៨២៧	៣៧៥	៩៣

តាមតារាងខាងលើបានបញ្ជាក់ថា ៖ ក្នុងស្រុកបាធាយដែលយើងជ្រើសយកមកសិក្សាមានចំនួន ៥ភូមិ ក្នុងនោះមានចំនួន ៨២៧ គ្រួសារ គ្រួសារចិញ្ចឹមគោមានចំនួន ៣៧៥គ្រួសារ និងចំនួនសំណាកគ្រួសារដែលត្រូវសម្ភាសន៍មានចំនួន ៩៣ គ្រួសារ ដែលនៅក្នុងភូមិត្រពាំងស្មោរមានចំនួន ៦សំណាក ភូមិប្រយុកមានចំនួន ២២សំណាក ភូមិទំនប់លើមានចំនួន ១៨សំណាក ភូមិស្រីងមានចំនួន ២៥សំណាក និងភូមិតាំងជ្រៃមានចំនួន ២២សំណាក ។

២.៣.៤ ការជ្រើសរើសចន្លោះសំណាក

ក្រោយពីបានគណនាចំនួនគ្រួសារដែលត្រូវសម្ភាសន៍នៅក្នុងភូមិនីមួយៗរួច បន្ទាប់មកយើងធ្វើការជ្រើសរើសគ្រួសារដែលត្រូវសម្ភាសន៍ក្នុងភូមិនីមួយៗទៅតាមសំណាក។ ការគណនានេះដោយប្រើរូបមន្ត Sampling Interval

$$SI = \frac{N}{n}$$

SI = Sampling Interval
 N ចំនួនគ្រួសារចិញ្ចឹមគោ
 n ចំនួនសំណាកសរុបក្នុងភូមិនីមួយៗ

ប្រភព ៖ Michael ,2007

៣.៣.៥ ការប្រមូលទិន្នន័យ

ទិន្នន័យដែលត្រូវប្រមូលមានទិន្នន័យចំបង ដែលត្រូវបានធ្វើឡើងតាមរយៈការសម្ភាសន៍ជាមួយកសិករដែលជាសំណាកស្តីពីស្ថានភាពនៃការចិញ្ចឹមគោ និងស្ថានភាពទូទៅផ្សេងៗទៀតដែលពាក់ព័ន្ធក្នុងវិស័យនេះ។ ទិន្នន័យដែលប្រមូលសំរាប់យកមកធ្វើសិក្សានេះត្រូវបានបែងចែកជាពីរផ្នែកសំខាន់ៗគឺទិន្នន័យចំបងឬទិន្នន័យបឋម និងទិន្នន័យបន្ទាប់បន្សំ។

ក. ទិន្នន័យចំបង

ការប្រមូលទិន្នន័យនេះត្រូវបានធ្វើឡើងដោយសម្ភាសន៍កសិករផ្ទាល់ ដោយផ្អែកលើបញ្ជីសំនួរដែលបានរៀបចំជាស្រេច ការរៀបចំបញ្ជីសំនួរត្រូវបានរៀបចំទៅតាមគោលបំណងនៃប្រធានបទ។

បញ្ជីសំនួរបានរៀបចំឡើងដោយក្តោបទៅលើព័ត៌មានធំៗមួយចំនួន៖

- ព័ត៌មាននៃកសិករដែលបានសម្ភាសន៍
- ស្ថានភាពទូទៅនៃការចិញ្ចឹមគោ
- ការផ្តល់ចំណី និងទឹក
- ស្ថានភាពជំងឺ
- ការការពារ និងការព្យាបាល
- ព័ត៌មានភាគក្បាច់
- ការធ្វើវ៉ាក់សាំង
- ចលនារបស់សត្វ

អត្រាសត្វឈឺ (Prevalent)

គណនាតាមរូបមន្ត

$$\text{អត្រាឈឺ (\%)} = \frac{\text{ចំនួនសត្វឈឺ}}{\text{ចំនួនសត្វសរុប}} \times 900$$

អត្រាសត្វស្លាប់
គណនាតាមរូបមន្ត

$$\text{អត្រាស្លាប់ (\%)} = \frac{\text{ចំនួនសត្វស្លាប់}}{\text{ចំនួនសត្វឈឺសរុប}} \times 100$$

អត្រាសត្វជា
គណនាតាមរូបមន្ត

$$\text{អត្រាឈឺ (\%)} = \frac{\text{ចំនួនសត្វជា}}{\text{ចំនួនសត្វឈឺសរុប}} \times 100$$

ខ. ទិន្នន័យបន្ទាប់បន្សំ

ទិន្នន័យបន្ទាប់បន្សំ គឺជាទិន្នន័យដែលបានមកពីឯកសារដែលបានចងក្រងរួច។ ទិន្នន័យប្រភេទនេះចាំបាច់ត្រូវសិក្សាស្រាវជ្រាវឯកសារ និងរបាយការណ៍ដែលប្រមូលបានមកពី ៖

- មន្ទីកសិកម្មរុក្ខាប្រមាញ់ និងនេសាទ ខេត្តកំពង់ចាម
- ការិយាល័យ ផលិតកម្ម និងបសុព្យាបាល ស្រុកបាធាយ
- ធ្វើការទំនាក់ទំនងជាមួយភូមិ ឃុំ ដែលពាក់ព័ន្ធ
- ធ្វើទំនាក់ទំនងជាមួយភ្នាក់ងារសុខភាពសត្វភូមិ
- បណ្ណាល័យសាកលវិទ្យាល័យភូមិន្ទកសិកម្ម
- កំណត់ត្រានានា
- ប្រភពផ្សេងៗ

៣.៣.៦ វិធីសាស្ត្រវិភាគទិន្នន័យ

ទិន្នន័យដែលប្រមូលត្រូវបានយកទៅរៀបចំទៅតាមប្រភេទ និងចំណាត់ថ្នាក់នៃទិន្នន័យតាមតារាង Spread Sheet។ រួចធ្វើការបញ្ចូលក្នុងកុំព្យូទ័រតាមកម្មវិធី Microsoft Excel 2010 ហើយវិភាគតាមកម្មវិធី IBMSPSS Version 19.0 for Windows ដោយធ្វើការវិភាគលើ Chi-square Test សម្រាប់រកកម្រិតរាលដាលសត្វឈឺ ដើម្បីជួយសំរួលដល់ការវិភាគនូវរាល់ព័ត៌មានដែលទទួលបានមកពីការអង្កេតហើយបកស្រាយទៅតាមលំដាប់ដំដោយ នៃជំពូកបន្តបន្ទាប់។

$$x^2 = \sum \frac{(o - e)^2}{e}$$

- O = ចំនួនសត្វគោសរុប
- e = ទិន្នន័យដែលរំពឹងទុក
- X² = ទិន្នន័យដែលកើតឡើងម្តងម្កាល(ស្ទួន)

ជំពូក ៤

លទ្ធផល និងការពិភាក្សា

ជំពូក្រ ៤ លទ្ធផល និងការពិភាក្សា

៤.១ ស្ថានភាពទូទៅនៃឃុំទំនប់ និងឃុំសណ្តែក

ឃុំសណ្តែក និងឃុំទំនប់គឺជាឃុំមួយក្នុងចំណោមឃុំទាំង១២របស់ស្រុកបាធាយ ខេត្តកំពង់ចាម ដែលត្រូវបានជ្រើសរើសយកមកធ្វើការសិក្សា។ ឃុំសណ្តែក និងឃុំទំនប់ មានភូមិចំនួន៥គឺ៖ភូមិត្រពាំងស្មោរ ភូមិប្រយុគ ភូមិទំនប់លើ ភូមិតាំងជ្រៃ និងភូមិស្រីង្គ។ឃុំនេះជាឃុំគោលដៅសម្រាប់លើកយកមកធ្វើការសិក្សា អង្កេតតាមដានពីការរាតត្បាតនៃជំងឺ។

ម្យ៉ាងទៀត ឃុំទាំងពីរនេះ គឺ ងាយស្រួលក្នុងការធ្វើដំណើរទៅមក មានទីតាំងភូមិសាស្ត្រ សមស្របល្អ ជាពិសេសប្រជាកសិករចិញ្ចឹមសត្វច្រើន មានដូចជា៖ គោ ក្របី ចិញ្ចឹមសំរាប់ធ្វើជាកំលាំងអូសទាញ ក្នុងរាស់ ធ្វើស្រែចំការ និងជាឃុំដែលធ្លាប់មានការឆ្លងរាលដាលនៃជំងឺឆ្លង បណ្តាលឱ្យប៉ះពាល់ដល់ គោ ក្របី របស់ប្រជាកសិករទៀតផង ។

តាមការចុះអង្កេតតាមដានសិក្សា ស្តីពីការរាតត្បាតនៃជំងឺឆ្លងគោនៅឃុំសណ្តែក និងឃុំទំនប់ស្រុកបាធាយ ខេត្តកំពង់ចាមឃើញថា៖៩៣គ្រួសារក្នុងចំណោមភូមិទាំង៥ដែលបានជ្រើសរើសត្រូវបានសម្ភាសន៍ អំពីស្ថានភាពជំងឺ និងវិធានការការពារដែលបានអនុវត្តដោយប្រជាកសិករ។

៤.១.១ កម្រិតវប្បធម៌របស់ប្រជាជន (តាមចំនួនសំណាក)

តារាងទី ៤.២៖ កម្រិតវប្បធម៌

ឃុំសណ្តែក និងឃុំទំនប់		
កម្រិតវប្បធម៌	ចំនួនអ្នកផ្តល់សម្ភាសន៍	ភាគរយ
បឋមសិក្សា	៦៩	៧៤
អនុវិទ្យាល័យ	១៦	១៧
វិទ្យាល័យ	០	០
វគ្គបណ្តុះបណ្តាល	៨	៩
សរុប	៩៣	១០០

យោងតាមតារាងទី ៤.២បង្ហាញឱ្យឃើញថា ៖ ៩៣គ្រួសារ ប្រជាកសិករដែលរស់នៅក្នុងឃុំសណ្តែក និងឃុំទំនប់ឃើញថាមាន ៦៩គ្រួសារ ត្រូវជា ៧៤ភាគរយបានសិក្សានៅបឋមសិក្សា១៦គ្រួសារត្រូវជា ១៦ភាគរយបានសិក្សានៅអនុវិទ្យាល័យ៨គ្រួសារ ត្រូវជា ៩ភាគរយ គឺបានសិក្សាវគ្គបណ្តុះបណ្តាល។

៤.១.២ មុខរបរ

តារាងទី ៤.៣៖ មុខរបររបស់ប្រជាកសិករក្នុងភូមិទាំង៥

ឈ្មោះភូមិ	ចំនួនគ្រួសារសម្ភាសន៍	ភាគរយអ្នកធ្វើស្រែ	ភាគរយអ្នកធ្វើចំការ	ភាគរយអ្នកចិញ្ចឹមសត្វ	ភាគរយផ្សេងៗ
ត្រពាំងស្មោរ	៦	១០០	០	០	០
ប្រយុក	២២	៨២	៩	៩	០
ទំនប់លើ	១៨	១០០	០	០	០
តាំងជ្រៃ	២៥	១០០	០	០	០
ស្រីង្គ	២២	៨៦	០	៥	៩

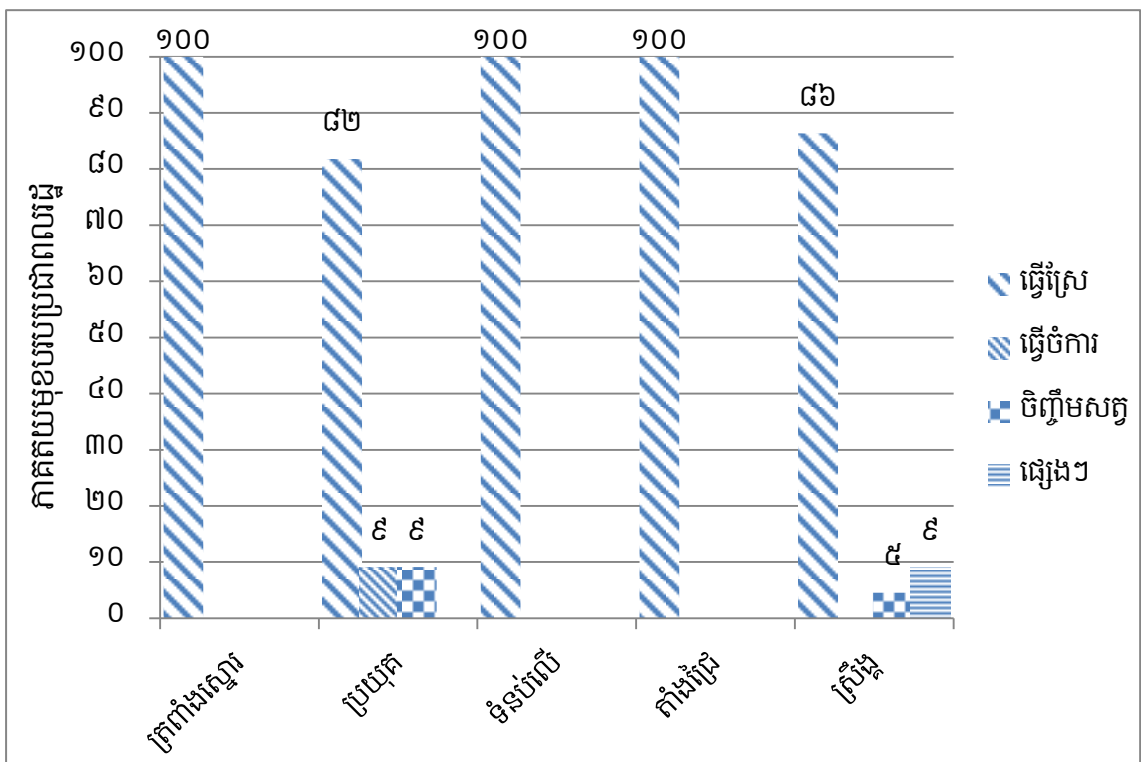

ដ្យាក្រាមទី ៤.១ ៖ ស្ថានភាពមុខរបររបស់ប្រជាកសិករ

យោងតាមតារាងទី ៤.៣ និងដ្យាក្រាមទី ៤.១បានឱ្យដឹងថា ក្នុងចំណោម៩៣គ្រួសារ ក្នុងនោះប្រកបមុខរបរជាអ្នកធ្វើស្រែចាប់ពី៨២ភាគរយឡើងទៅការធ្វើចំការ ចិញ្ចឹមសត្វ និងរបរផ្សេងៗខ្ពស់បំផុតត្រឹម ៩ភាគរយដូចគ្នា។ ជាទូទៅការប្រកបមុខរបររបស់ប្រជាកសិករក្នុងឃុំសណ្តែក និងឃុំទំនប់ភាគច្រើនប្រកបរបរធ្វើស្រែអាជីវកម្មសិប្បកម្ម និងមុខរបររបន្ទាប់បន្សំផ្សេងៗទៀត ជាពិសេសប្រជាកសិករចិញ្ចឹមសត្វច្រើន ដូចជា៖ គោ ក្របី ចិញ្ចឹមសំរាប់ធ្វើជាក់លាំងអូសទាញ ក្នុងការភ្ជួររាស់ធ្វើស្រែចំការផង និងសំរាប់លក់ដូរ ក្នុងការ ដោះស្រាយជីវភាពគ្រួសារផង ព្រមទាំងបង្កើននូវប្រាក់ចំណូលក្នុងគ្រួសារ បានមួយចំនួនទៀតផង ។

៤.២ ស្ថានភាពចិញ្ចឹមគោក្នុងឃុំទំនប់ និងឃុំសណ្តែក

ការចិញ្ចឹមគោគឺជាមុខរបរមួយបន្ថែម ហើយមានសារៈសំខាន់សំរាប់ប្រជាកសិករនៅតាមទីជនបទ ព្រោះវាផ្តល់ជាកំលាំងអូសទាញ ជាថវិកាដុំ និងលាមកជាជីសរីរាង្គមួយដ៏ល្អ។ លើសពីនេះទៅទៀតគោជាសត្វទំពាផ្សេងមួយប្រភេទដែលប្រើប្រាស់ចំណីភាគច្រើនដូចជាសត្វទំពាផ្សេងដទៃទៀតដែរ ហើយចំណីអាហារដែលពួកស៊ីភាគច្រើនជា ស្មៅ រុក្ខជាតិដែលដុះតាមភ្នំ និងតាមទីវាលផ្សេងទៀត។

ក. នៅរដូវវស្សា

ជាទូទៅកសិករចិញ្ចឹមគោដោយមានក្រោលច្បាស់លាស់សំរាប់ឱ្យសត្វដេកនៅពេលយប់ និងនៅពេលថ្ងៃ កសិករខ្លះព្រលែងគោទៅឃ្នាលនៅតំបន់វាលស្មៅរួម និងភ្នំ។ ហើយសត្វមួយចំនួនទៀតដោយពួកគាត់ខ្វះកំលាំងក្នុងការឃ្នាលដូចនេះពួកគាត់បានដឹកគោយកទៅចងនៅវាលស្មៅ ហើយដោយគ្រាន់តែធ្វើការផ្លាស់ចំណង ២ ទៅ ៣ដងក្នុងមួយថ្ងៃ។ ជាពិសេសទៅទៀតនៅពេលថ្ងៃត្រង់ពួកគាត់បានដឹកគោទៅចងក្នុងម្លប់ដើមឈើ ឬដឹកមកផ្ទះដើម្បីឱ្យគោបានជ្រកម្លប់ និងដឹកទឹក។ ហើយនៅពេលយប់នៅពេលគោត្រឡប់ពីឃ្នាល ឬ ចងវិញពួកគាត់ដុតភ្លើងឱ្យសត្វគោ ដើម្បីការពារមូស និងសត្វល្អិតផ្សេងៗទៀត។

ខ. នៅរដូវប្រាំង

ចំណែកឯនៅរដូវប្រាំងវិញ ប្រជាកសិករបានធ្វើការព្រលែងសត្វគោនាពេលថ្ងៃបន្ទាប់ពីពួកគេបានប្រមូលផលដំណាំរួចពីរដូវវស្សា។ ហើយនៅពេលយប់ក្រោយពេលគោត្រឡប់ចូលក្រោលវិញ ពួកគាត់បានផ្តល់ចំណីបន្ថែមដល់ពួកវាដែលភាគច្រើនគឺចំបើង ដែលបានច្រូតកាត់ពីរដូវវស្សា។ ដោយឡែកនៅរដូវប្រាំងពួកគាត់ភាគច្រើនប្រើប្រាស់ចំបើងសម្រាប់ជាចំណីបន្ថែមដល់គោតែមួយមុខគត់។

តារាងទី ៤.៤ ៖ ស្ថិតិសត្វគោនៅឃុំសណ្តែក និងឃុំទំនប់នៃស្ថានភាពចិញ្ចឹមគោ

ល.រ	ឈ្មោះ ឃុំ	ឈ្មោះ ភូមិ	សរុប	៣ឆ្នាំចុះ		៣ឆ្នាំឡើង	
				ញី	ឈ្មោល	ញី	ឈ្មោល
១	ទំនប់	ត្រពាំងស្មៅ	៤៦	១៣	១២	១២	៩
២		ប្រយុក	២៩១	១២៦	៣៧	៦៩	៥៩
៣		ទំនប់លើ	២១៩	៧៦	៣១	៨០	៣២
៤	សណ្តែក	ស្រីង្គ	២៣៩	៤៣	១៤៤	៣៦	១៦
៥		តាំងជ្រៃ	២២៧	៤៦	១៥២	៧	២២

ប្រភព ៖ ការិយាល័យបសុពេទ្យសត្វស្រុកបាធាយ

៤.២.១ របៀបផ្តល់ចំណី

ជាក់ស្តែងឃុំទំនប់ និងឃុំសណ្តែករបៀបនៃការចិញ្ចឹមគោនីមួយៗមានរបៀបមិនខុសគ្នាប៉ុន្មានទេ ពីព្រោះ របៀបចិញ្ចឹម ទាំងនោះ ជារបៀបចិញ្ចឹមជាលក្ខណៈគ្រួសារ មានដូចជា ៖ ចងឱ្យស៊ី ផ្តល់ចំបើង កាត់ស្មៅ លែងឱ្យស៊ី ឬឃ្នាលទៅតាមរដូវកាលជាដើម។ ទាំងនេះជាទម្លាប់របស់ប្រជាកសិករទូទៅនៅក្នុងឃុំទំនប់ និងឃុំសណ្តែក។

ម៉្យាងទៀតការចិញ្ចឹមបែបខាងលើនេះ ជារបៀបចិញ្ចឹមតាមទម្លាប់តៗគ្នា ហើយសត្វគោងាយស្រួល ក្នុងការឆ្លងនូវជំងឺផ្សេងៗ ពិសេសជំងឺអុតក្តាម សារទឹក និងរាកនៅពេលដែលគោស៊ីចំណី និងផឹកទឹករួមគ្នានោះ វា អាចឆ្លងបាន។

តារាងទី ៤.៥៖ របៀបផ្តល់ចំណីឱ្យគោស៊ីតាមតូមីនីមួយៗ

តូមី	ឃ្នាល(ភាគរយ)	ឃ្នាលនិងច្រូតស្មៅ (ភាគរយ)	ច្រូតស្មៅ(ភាគរយ)
ត្រពាំងស្មៅ	១៧	៥០	៣៣
ប្រយុគ	៣២	៥៥	១៤
ទំនប់លើ	២២	៦៧	១១
តាំងជ្រៃ	២០	៦៨	១២
ស្រីង	៣២	៦៤	៥

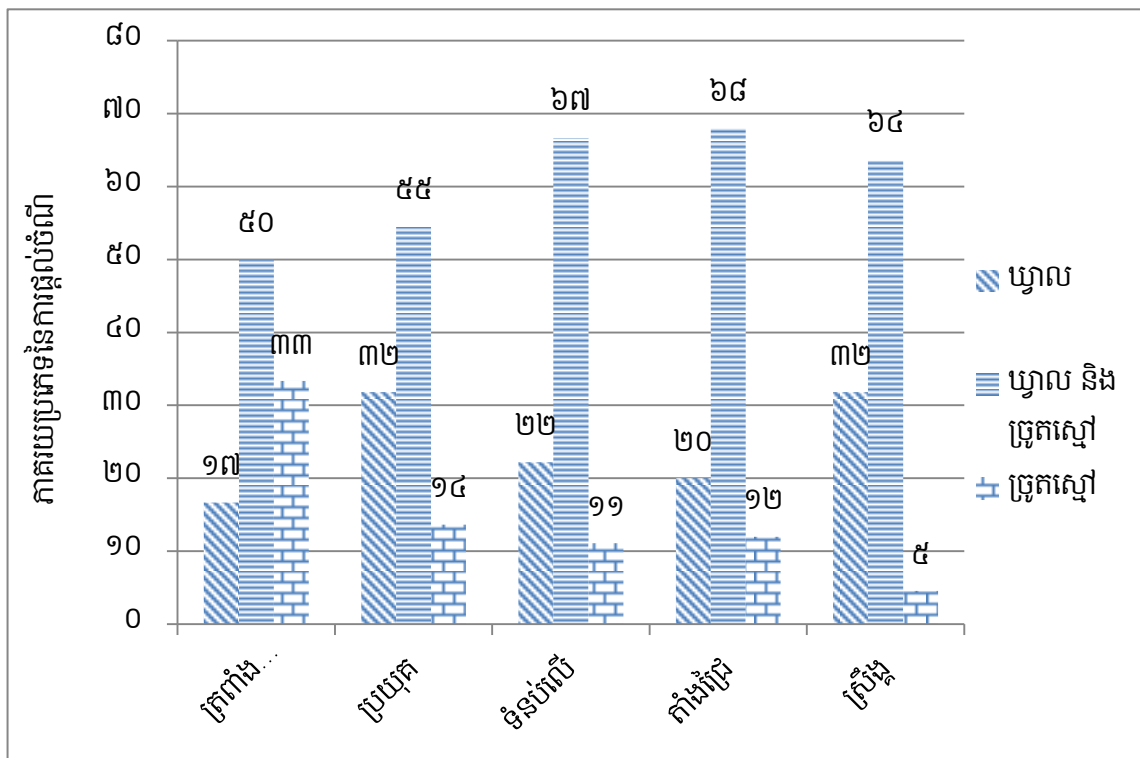

រូបភាពទី ៤.២ ៖ ស្ថានភាពការផ្តល់ចំណីឱ្យគោស៊ី

យោងតាមតារាងទី ៤.៥និងរូបភាពទី ៤.២បានបង្ហាញឱ្យឃើញថា ឃុំទាំងពីរមានការចិញ្ចឹមបែបឃ្នាល និងច្រូតស្មៅមានអត្រាខ្ពស់ជាងគេ គឺតូមីតាំងជ្រៃស្មើនឹង ៦៨ភាគរយការចិញ្ចឹមបែបឃ្នាល មានអត្រាខ្ពស់ជាងគេ គឺតូមីប្រយុគស្មើនឹង ៣២ភាគរយ និងច្រូតស្មៅមានអត្រាខ្ពស់ជាងគេតូមីត្រពាំងស្មៅស្មើនឹង ៣៣ភាគរយ។

៤.២.២ ប្រព័ន្ធនៃការចិញ្ចឹមរបស់ភូមិទាំង៥

តារាងទី ៤.៦៖ ប្រព័ន្ធនៃការចិញ្ចឹមរបស់ភូមិទាំង ៥

ឃុំ	ភូមិ	ភាគរយនៃរបៀបចិញ្ចឹម		
		ចង	ទ្រុឌ	លែង
ទំបន់	ត្រពាំងស្មោរ	០	០	១០០
	ប្រយុគ	៩	៥	៨៦
	ទំនប់លើ	៣៣	១១	៥៦
សណ្តែក	តាំងជ្រៃ	២៤	១២	៦៤
	ស្រីង្គ	១៨	៩	៧៣

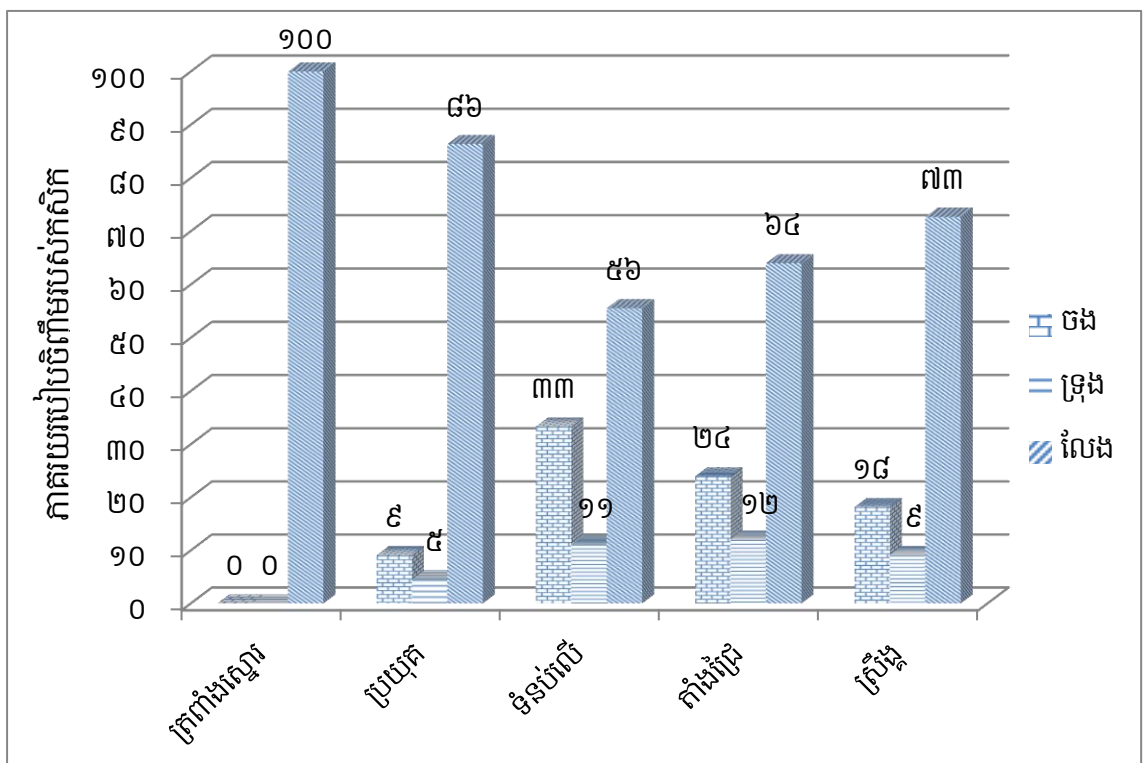

ដ្យាក្រាមទី ៤.៣៖ របៀបចិញ្ចឹមរបស់កសិករភូមិទាំង៥

យោងតាមតារាងទី ៤.៦និងដ្យាក្រាមទី ៤.៣ បង្ហាញឱ្យឃើញថា ៖ ការចិញ្ចឹមបែបជាការលែងនៅភូមិ ត្រពាំងស្មោរ គឺមានអត្រាខ្ពស់ជាងគេ ១០០ភាគរយ ការចងនៅភូមិទំនប់លើមាន ៣៣ភាគរយ និងដាក់ទ្រុឌភូមិ តាំងជ្រៃមាន ១២ភាគរយ។

៤.៣ ស្ថានភាពជីវិតរបស់គោដែលកសិករជួបប្រទះ

៤.៣.១ ចំនួនគ្រួសារដែលជួបប្រទះនឹងជំងឺ

ឆ្លងតាមការសម្ភាសន៍យើងឃើញថាគ្រួសារកសិករភាគច្រើនបានជួបប្រទះបញ្ហាជំងឺនេះ ហើយលទ្ធផល នៃការគណនាគឺត្រូវបានធ្វើឡើងតាមរយៈការវិភាគទៅលើចំនួនសំណាកកសិករដែលបានជ្រើសរើសដែលក្នុងនោះ លទ្ធផលទាំងនោះមានបង្ហាញជូនដូចខាងក្រោម៖

តារាងទី ៤.៧ ៖ ចំនួនគ្រួសារដែលមានបញ្ហាជំងឺ

ឈ្មោះឃុំ	ឈ្មោះភូមិ	ចំនួនគ្រួសារ សម្ភាសន៍សរុប	ចំនួនគ្រួសារដែលមានបញ្ហាជំងឺ	ភាគរយ
ទំនប់	ភូមិត្រពាំងស្មោរ	៦	៦	១០០
	ភូមិប្រយុគ	២២	២០	៩១
	ភូមិទំនប់លើ	១៨	១៧	៩៤
សណែ្តក	ភូមិតាំងជ្រៃ	២៥	២១	៨៤
	ភូមិស្រីង្គ	២២	១៩	៨៦
ជីកាវ៉ា(χ^2)			-	២,២០
ប្រូបាប៊ីលីតេ(P)			-	០,៦៩

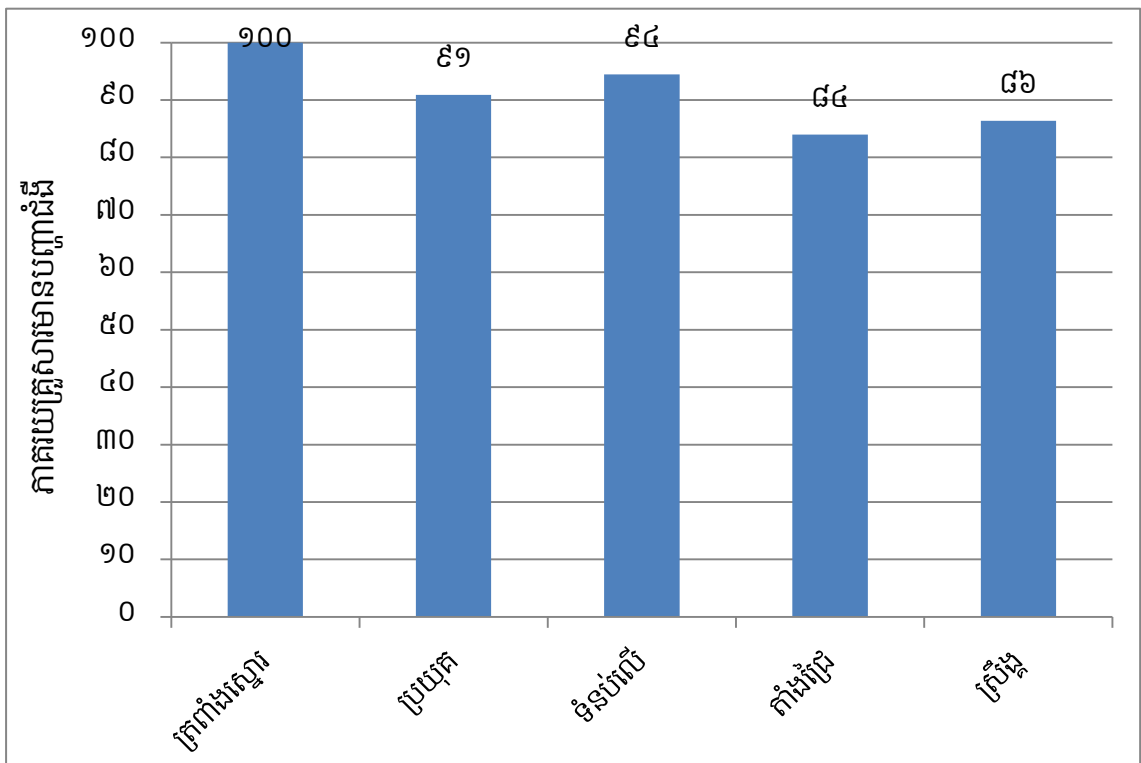

ដ្យាក្រាមទី ៤.៤ ៖ គ្រួសារដែលសត្វឈឺជំងឺ

យោងតាមតារាងទី៤.៧និងដ្យាក្រាមទី ៤.៤ បង្ហាញឱ្យឃើញថាយោងលើការវិភាគយើងឃើញនៅក្នុងភូមិទាំង ៥ នេះអត្រានៃគ្រួសារកសិករដែលជួបប្រទះបញ្ហាជំងឺគឺមិនមានលក្ខណៈខុសគ្នាគួរឱ្យកត់សម្គាល់គឺភូមិត្រពាំងស្មោរ ១០០ ភាគរយ ភូមិទំនប់លើ ៩៤ភាគរយ ភូមិប្រយុគ ៩១ភាគរយភូមិតាំងជ្រៃ ៨៤ភាគរយនិងភូមិស្រីង្គ ៨៤ ភាគរយទាបជាងគេយោងតាមតម្លៃស្ថិតិសាស្ត្រ $P > 0,05$ ។

៤.៣.២ ចំនួនគោលដៅដំឡើងទូទៅ(ក្នុងចំណោមគ្រួសារសំណាក)

អត្រាដំឡើងដោយជំងឺឆ្លងទូទៅត្រូវបានវិភាគ និងគណនាតាមរយៈការប្រៀបធៀបរវាងចំនួនគោលដៅសរុប ជាមួយនឹងចំនួនគោលដៅរបស់គ្រួសារដែលសម្ភាសន៍ទាំងមូល។

តារាងទី ៤.៨ ៖ ចំនួនសត្វឈឺក្នុងភូមិនីមួយៗ

ឈ្មោះឃុំ	ចំនួនសត្វសរុប (ក្បាល)	ចំនួនសត្វឈឺទូទៅ		ចំនួនសត្វមិនឈឺ	
		ក្បាល	ភាគរយ	ក្បាល	ភាគរយ
ត្រពាំងស្នោរ	៤៦	១២	២៦	៣៤	៧៤
ប្រយុគ	២៩១	៤៣	១៥	២៤៨	៨៥
ទំនប់លើ	២១៩	៤៧	២១	១៧២	៧៩
តាំងជ្រៃ	២៣៩	៦៤	២៨	១៧៥	៧២
ស្រីង្គ	២២៧	៥៦	២៣	១៧១	៧៧
ដីកាវ៉េ(χ ^២)		-	១៣,៥៣	-	-
ប្រូបាប៊ីលីតេ(P)		-	០,០០៨	-	-

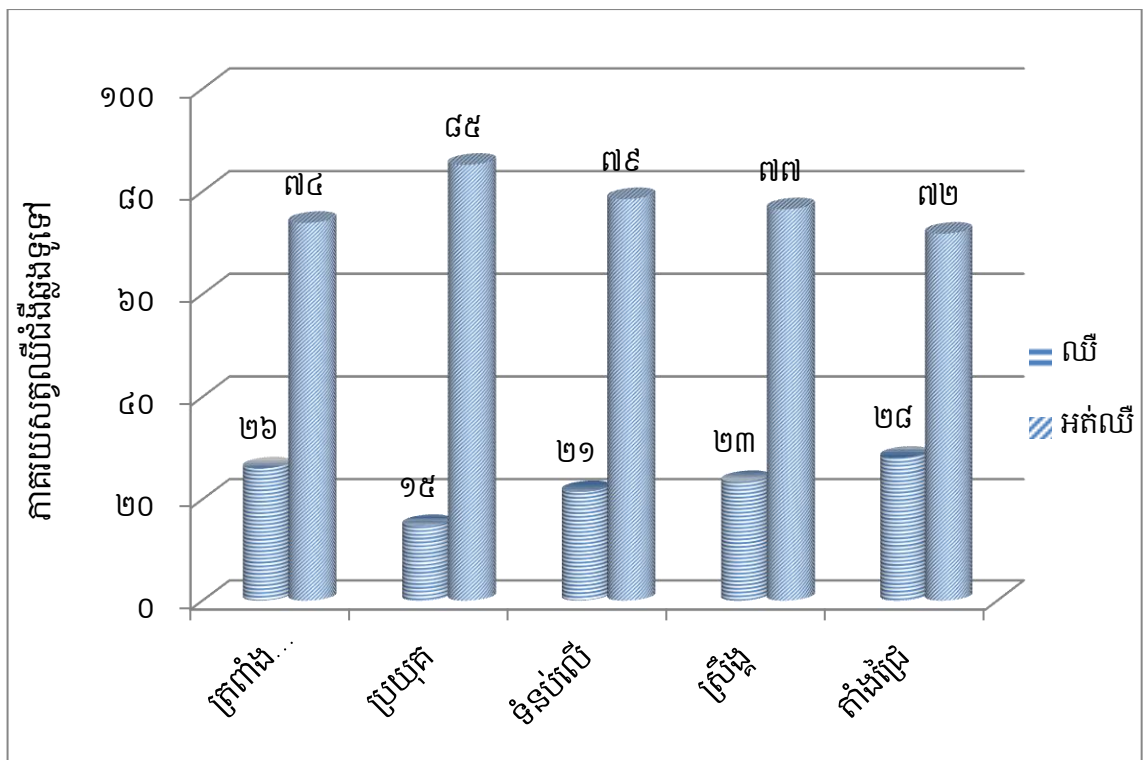

ដ្យាក្រាមទី ៤.៥៖ អត្រាសត្វឈឺដំឡើងទូទៅតាមភូមិនីមួយៗ

យោងតាមតារាងទី ៤.៨ និងដ្យាក្រាម ទី ៤.៥ បង្ហាញឱ្យឃើញថា ៖ ស្ថានភាពនៃការជួបប្រទះជំងឺរបស់ កសិករក្នុងភូមិគឺកើតមានជាធម្មតាហើយបើយោងលើការវិភាគយើងឃើញនៅក្នុងភូមិទាំង ៥ នេះអត្រានៃគ្រួសារ

កសិករដែលជួបប្រទះបញ្ហាជំងឺគឺមានលក្ខណៈខុសគ្នាគួរឱ្យកត់សម្គាល់គឺភូមិតាំងជ្រៃ ២៨ភាគរយភូមិត្រពាំងស្មោរ ២៦ភាគរយភូមិស្រីង្គ ២៣ភាគរយភូមិទំនប់លើ ២១ភាគរយ និងភូមិប្រយុតទាបជាងគេគឺ ១៥ភាគរយដោយយោងតាមតម្លៃស្ថិតិសាស្ត្រ $P < 0,05$ ។

៤.៣.៣អត្រាគោលដីជំងឺអុតក្លាម

អត្រាគោលដីដោយជំងឺ អុតក្លាមត្រូវបានវិភាគ និងគណនាតាមរយៈការប្រៀបធៀបរវាងចំនួនគោលដីសរុបជាមួយនឹងចំនួនគោលដីរបស់គ្រួសារដែលសម្ភាសន៍ទាំងមូល។

តារាងទី ៤.៩ ៖ អត្រាគោលដីជំងឺអុតក្លាមក្នុងចំណោមគ្រួសារដែលបានសម្ភាសន៍ (រវាងភូមិ)

ឈ្មោះភូមិ	ចំនួនសត្វសរុប (ក្បាល)	ចំនួនសត្វឈឺ		ចំនួនសត្វមិនឈឺ	
		ក្បាល	ភាគរយ	ក្បាល	ភាគរយ
ត្រពាំងស្មោរ	៤៦	៥	១១	៤១	៨៩
ប្រយុត	២៩១	១០	៣	២៨១	៩៧
ទំនប់លើ	២១៩	២២	១០	១៩៧	៩០
តាំងជ្រៃ	២២៧	៩	៤	២១៨	៩៦
ស្រីង្គ	២៣៩	១១	៥	២២៨	៩៥
ដីកាវ៉េ(χ^2)		-	១៤,៨៣	-	-
ប្រូបាប៊ីលីតេ(P)		-	០,០០៥	-	-

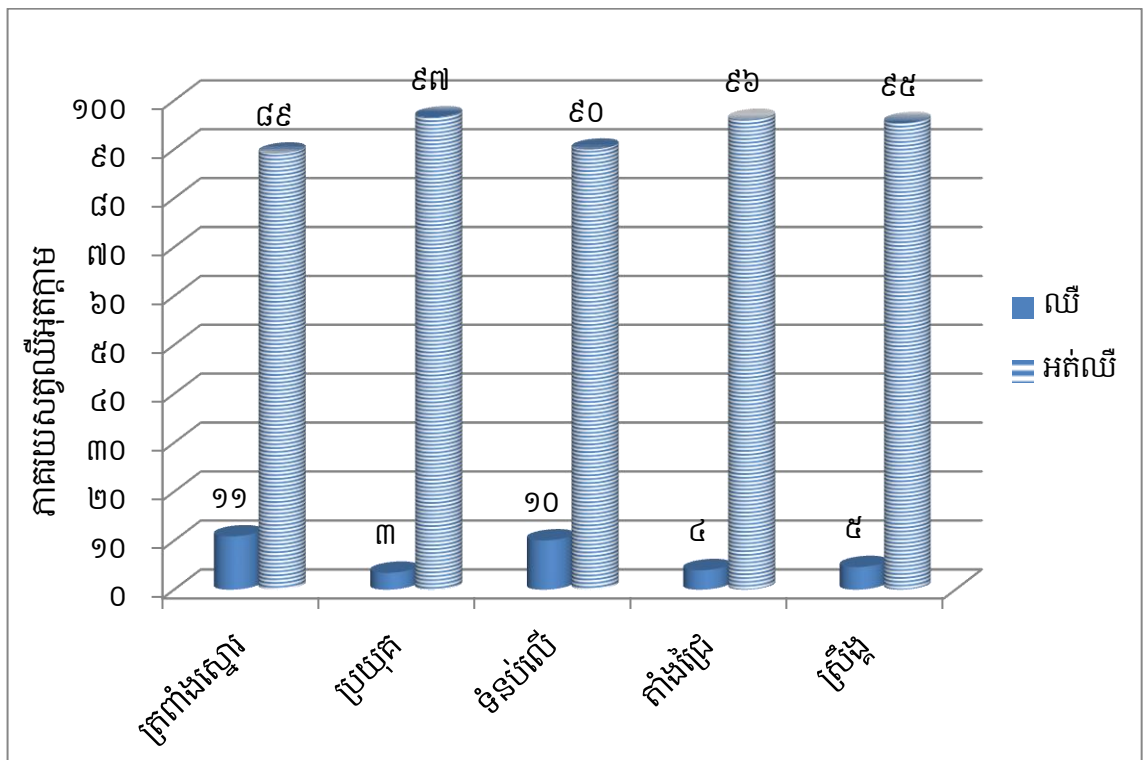

ដ្យាក្រាមទី ៤.៦ ៖ ស្ថានភាពសត្វឈឺជំងឺអុតក្លាមតាមភូមិនីមួយៗ

យោងតាមតារាងទី ៤.៩ និងដ្យាក្រាមទី ៤.៦ បានបង្ហាញថា ៖ ស្ថានភាពនៃការជួបប្រទះជំងឺអុតក្លាមរបស់កសិករក្នុងភូមិគឺកើតមានជាធម្មតាហើយបើយោងលើការវិភាគយើងឃើញនៅក្នុងភូមិទាំង ៥ នេះអត្រានៃគ្រួសារកសិករដែលជួបប្រទះបញ្ហាជំងឺគឺមានលក្ខណៈខុសគ្នាគួរឱ្យកត់សម្គាល់គឺភូមិត្រពាំងស្មៅ ១១ភាគរយភូមិទំនប់លើ ១០ភាគរយភូមិស្រីង ៥ភាគរយ ភូមិតាំងជ្រៃ ៤ភាគរយនិងភូមិប្រយុតទាបជាងគេគឺ ៣ភាគរយ ដោយយោងតាមតម្លៃស្ថិតិសាស្ត្រ $P < 0,05$ ។

៤.៣.៤ អត្រាគោលយីជំងឺសាទឹក (ក្នុងចំណោមគ្រួសារសំណាក)

អត្រាគោលយីដោយជំងឺ សាទឹកត្រូវបានវិភាគ និងគណនាតាមរយៈការប្រៀបធៀបរវាងចំនួនគោលយីសរុបជាមួយនឹងចំនួនគោលយីរបស់គ្រួសារដែលសម្ភាសន៍ទាំងមូល។

តារាងទី ៤.១០ ៖ អត្រាគោលយីជំងឺសាទឹកក្នុងចំណោមគ្រួសារដែលបានសម្ភាសន៍ (រវាងភូមិ)

ឈ្មោះភូមិ	ចំនួនសត្វសរុប (ក្បាល)	ចំនួនសត្វឈឺ		ចំនួនអត់ឈឺ	
		ក្បាល	ភាគរយ	ក្បាល	ភាគរយ
ត្រពាំងស្មៅ	៤៦	២	៤	៤៤	៩៦
ប្រយុត	២៩១	៩	៣	២៨២	៩៧
ទំនប់លើ	២១៩	៧	៣	២១២	៩៧
តាំងជ្រៃ	២២៧	១៩	៨	២០៨	៩២
ស្រីង	២៣៩	១៤	៦	២២៥	៩៤
ជីកាវ៉េ(χ^2)		-	៩,៥៤	-	-
ប្រូបាប៊ីលីតេ(P)		-	០,០៤៨	-	-

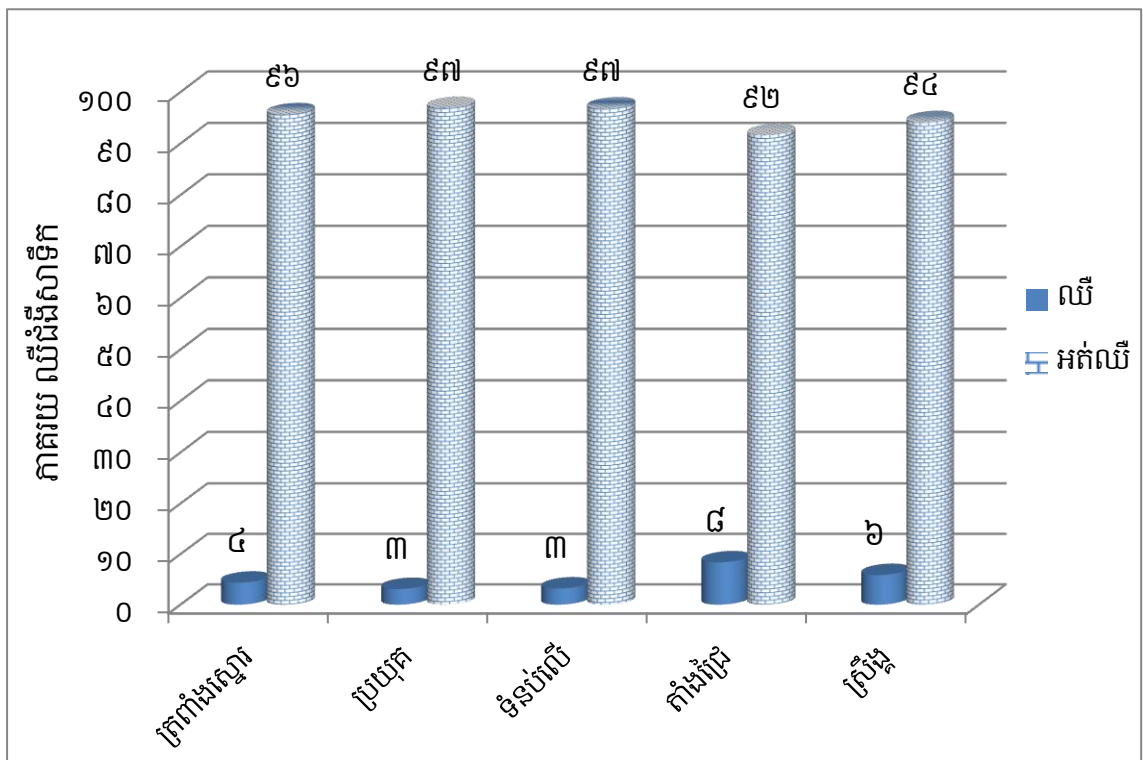

ដ្យាក្រាមទី ៤.៧ ៖ ស្ថានភាពសត្វឈឺជំងឺសាទឹកតាមភូមិនីមួយៗ

យោងតាមតារាងទី ៤.១០ និងដ្យាក្រាមទី ៤.៧ បានបង្ហាញថា ៖ ស្ថានភាពនៃការជួបប្រទះជំងឺសាទីករបស់កសិករក្នុងភូមិគឺកើតមានជាធម្មតាហើយបើយោងលើការវិភាគយើងឃើញនៅក្នុងភូមិទាំង ៥ នេះអត្រានៃគ្រួសារកសិករដែលជួបប្រទះបញ្ហាជំងឺមានលក្ខណៈខុសគ្នាគួរឱ្យកត់សម្គាល់គឺភូមិតាំងជ្រៃ ៨ភាគរយភូមិត្រាំងស្រូវ៦ភាគរយភូមិត្រពាំងស្មោរ ៤ភាគរយភូមិទំនប់លើ និងភូមិប្រយុតទាបជាងគេគឺ ៣ភាគរយដោយយោងតាមតម្លៃស្ថិតិសាស្ត្រ $P < 0,05$ ។

៤.៣.៦ អត្រាគោលជំងឺរាក

អត្រាឈឺដោយជំងឺរាកត្រូវបានវិភាគ និងគណនាតាមរយៈការប្រៀបធៀបរវាងចំនួនគោលឈឺសរុបជាមួយនឹងចំនួនគោលសរុបរបស់គ្រួសារដែលសម្ភាសន៍ទាំងមូល។

តារាងទី ៤.១១ ៖ អត្រាឈឺជំងឺរាក ក្នុងចំណោមគ្រួសារដែលបានសម្ភាសន៍

ឈ្មោះភូមិ	ចំនួនសត្វសរុប (ក្បាល)	ចំនួនសត្វឈឺ		ចំនួនសត្វឈឺ	
		ក្បាល	ភាគរយ	ក្បាល	ភាគរយ
ត្រពាំងស្មោរ	៤៦	៥	១១	៤១	៨៩
ប្រយុត	២៩១	២៤	៨	២៦៧	៩២
ទំនប់លើ	២១៩	១៨	៨	២០១	៩២
តាំងជ្រៃ	២២៧	៣៦	១៦	១៩១	៨៤
ត្រាំងស្រូវ	២៣៩	៣១	១៣	២០៨	៨៧
ដីកាត់(χ^2)		-	១០,២៥	-	-
ប្រូបាប៊ីលីតេ(P)		-	០,០៣៦	-	-

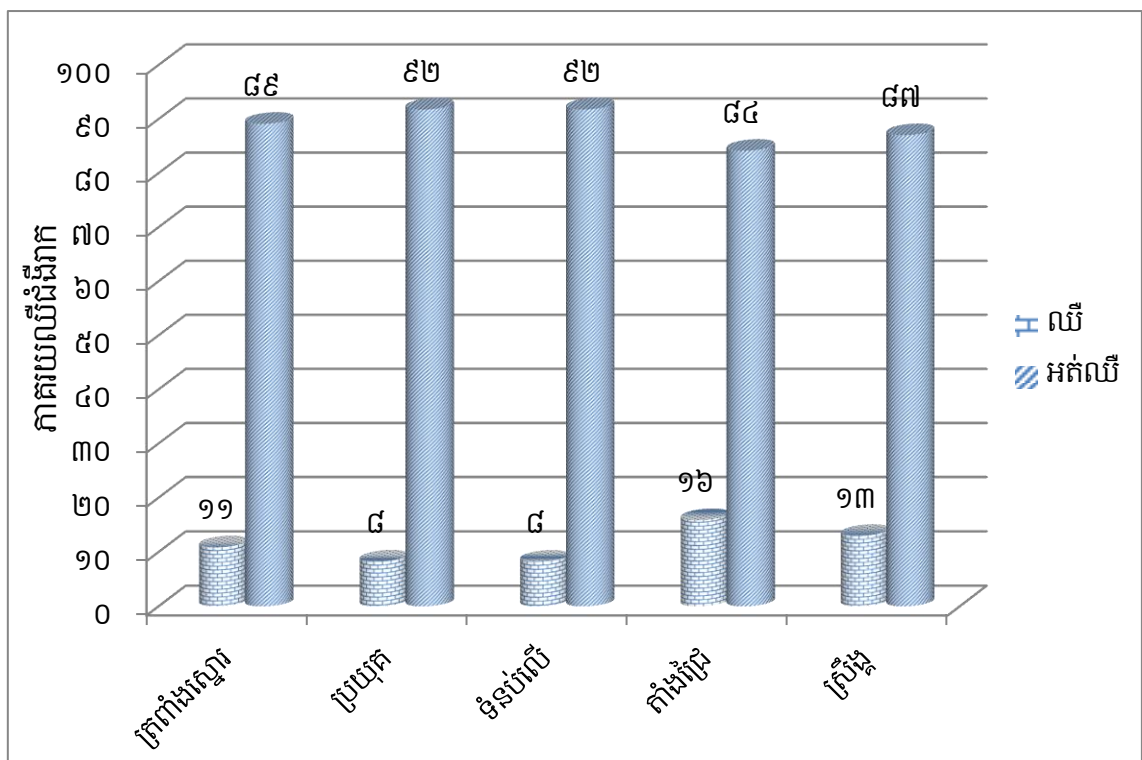

ដ្យាក្រាមទី ៤.៨ ៖ អត្រាសត្វឈឺជំងឺរាក

យោងតាមតារាងទី ៤.១១ និងដ្យាក្រាមទី ៤.៨ បានបង្ហាញថា ៖ ស្ថានភាពនៃការជួបប្រទះជំងឺរាករបស់កសិករក្នុងភូមិគឺកើតមានជាធម្មតាហើយបើយោងលើការវិភាគយើងឃើញនៅក្នុងភូមិទាំង ៥ នេះអត្រានៃគ្រួសារកសិករដែលជួបប្រទះបញ្ហាជំងឺគឺមានលក្ខណៈខុសគ្នាគួរឱ្យកត់សម្គាល់គឺភូមិតាំងជ្រៃ ១៦ភាគរយភូមិស្រីង្គ ១៣ភាគរយភូមិត្រពាំងស្មោរ ១១ភាគរយនិងភូមិទំនប់លើនឹងភូមិប្រយុគ មានតម្លៃដូចគ្នាគឺ ៨ភាគរយដោយយោងតាមតម្លៃស្ថិតិសាស្ត្រ $P < 0,05$ ។

៤.៣.៧អត្រាសត្វស្លាប់ដោយសារជំងឺអុតក្លាម

តារាងទី ៤.១២ ៖ ស្ថានភាពសត្វស្លាប់ដោយសារជំងឺអុតក្លាម

ឈ្មោះភូមិ	សត្វឈឺ	សត្វស្លាប់	សត្វជា	ភាគរយ	
				សត្វស្លាប់	សត្វជា
ត្រពាំងស្មោរ	៥	០	៥	០	១០០
ប្រយុគ	១០	១	៩	១០	៩០
ទំនប់លើ	២២	២	២០	៩	៩១
តាំងជ្រៃ	៩	០	៩	០	១០០
ស្រីង្គ	១១	០	១១	០	១០០
ដីកាវ៉េ(χ^2)		២,៤៨	-	-	-
ប្រូបាប៊ីលីតេ(P)		០,៦៤៧	-	-	-

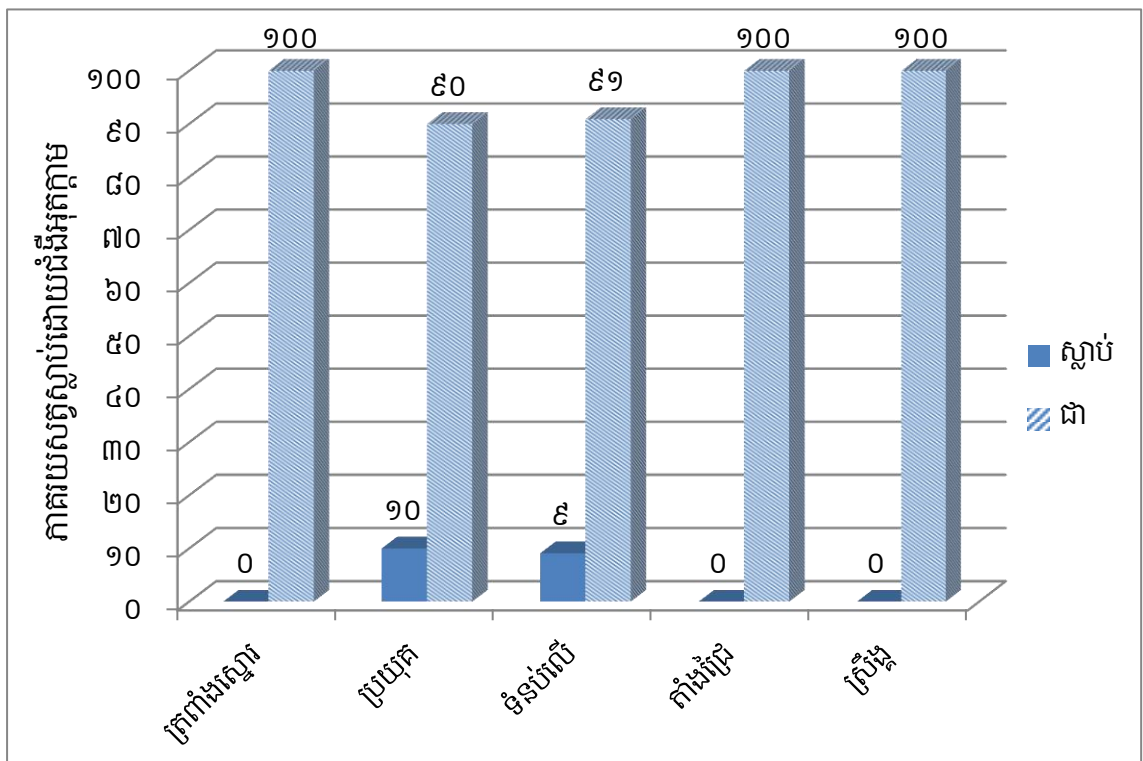

ដ្យាក្រាមទី ៤.៩ ៖ អត្រាសត្វស្លាប់ដោយជំងឺអុតក្លាមតាមភូមិនីមួយៗ

យោងតាមតារាងទី ៤.១២ និងដ្យាក្រាមទី ៤.៩តាមលទ្ធផលនៃការសិក្សាបានបង្ហាញឱ្យឃើញថា ៖
 ស្ថានភាពនៃការជួបប្រទះជំងឺអុតក្តាមរបស់កសិករក្នុងភូមិ គឺកើតមានជាធម្មតាហើយបើយោងលើការ
 វិភាគយើងឃើញនៅក្នុងភូមិទាំង ៥ នេះអត្រានៃគ្រួសារកសិករដែលជួបប្រទះបញ្ហាជំងឺគឺមិនមានលក្ខណៈខុសគ្នា
 គួរឱ្យកត់សម្គាល់សម្រាប់អត្រាស្លាប់ និងជាសះស្បើយគឺ ដោយយោងតាមតម្លៃស្ថិតិសាស្ត្រ $P > 0,05$ ។

អត្រាស្លាប់ដោយសារជំងឺអុតក្តាមនៅក្នុងភូមិ

- ភូមិប្រយុគស្លាប់ដោយសារជំងឺអុតក្តាមខ្ពស់ជាងគេគឺ ១០ភាគរយ
- ភូមិទំនប់លើស្លាប់ដោយសារជំងឺអុតក្តាម ៩ភាគរយ
- ភូមិតាំងជ្រៃ ភូមិស្រីង្គ និងភូមិត្រពាំងស្មោរ ពុំមានអត្រាស្លាប់ដោយសារជំងឺអុតក្តាមនោះទេ
 ចំណែកជាសះស្បើយវិញ គឺ
- ភូមិស្រីង្គភូមិតាំងជ្រៃ និងភូមិត្រពាំងស្មោរ ជាសះស្បើយជំងឺអុតក្តាម ខ្ពស់ជាងគេ ១០០ភាគរយ
- ភូមិប្រយុគ និងភូមិទំនប់លើ ជាសះស្បើយជំងឺអុតក្តាម មានតម្លៃទាបជាងគេ គឺ៩០ ទៅ ៩១ភាគរយ

៤.៣.៨ ចំនួនសត្វស្លាប់ដោយសារជំងឺសារឺក

តារាងទី ៤.១៣ ៖ ស្ថានភាពសត្វស្លាប់ដោយសារជំងឺសារឺក

ឈ្មោះភូមិ	សត្វឈឺ	សត្វស្លាប់	សត្វជា	ភាគរយ	
				សត្វស្លាប់	សត្វជា
ត្រពាំងស្មោរ	២	០	២	០	១០០
ប្រយុគ	៩	០	៩	០	១០០
ទំនប់លើ	៧	០	៧	០	១០០
តាំងជ្រៃ	១៩	១	១៨	៥	៩៥
ស្រីង្គ	១៤	០	១៤	០	១០០
ដីកាវ៉ា(χ^2)		-	-	១,៧១	-
ប្រូបាប៊ីលីតេ(P)		-	-	០,៧៨៧	-

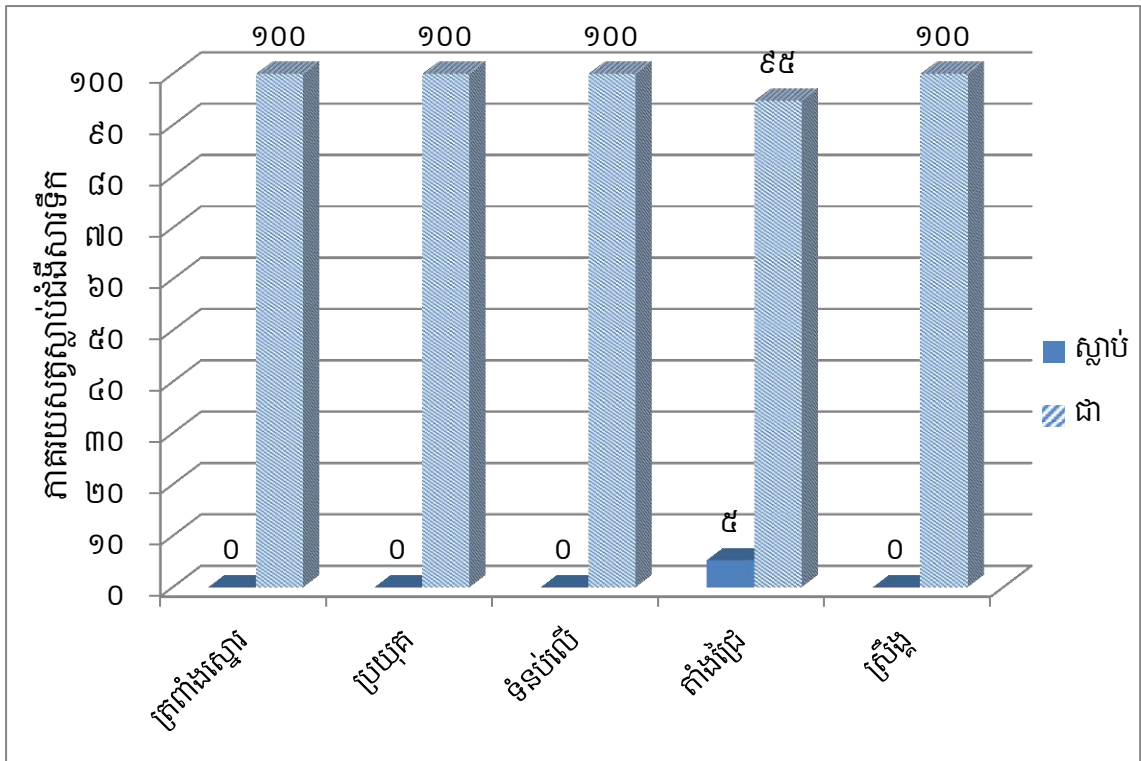

រូបភាពទី ៤.១០ ៖ អត្រាសត្វស្លាប់ដោយសារជំងឺសារទឹក

យោងតាមតារាងទី ៤.១៣ និងរូបភាពទី ៤.១០ បានឃើញនៅក្នុងភូមិទាំង ៥ នេះអត្រានៃគ្រួសារកសិករដែលជួបប្រទះបញ្ហាជំងឺសារទឹកគឺមិនមានលក្ខណៈខុសគ្នាគួរឱ្យកត់សំគាល់សម្រាប់អត្រាស្លាប់ និងជាសះស្បើយគឺដោយយោងតាមតម្លៃស្ថិតិសាស្ត្រ $P > 0,05$ ។

អត្រាស្លាប់ដោយសារជំងឺសារទឹកនៅក្នុងភូមិនីមួយៗ ៖

- ភូមិតាំងជ្រៃស្លាប់ដោយសារជំងឺសារទឹកខ្ពស់ជាងគេគឺ ៥ភាគរយ
- ភូមិប្រយុគភូមិស្រីង្គភូមិទំនប់លើ និងភូមិត្រពាំងស្មៅពុំមានអត្រាស្លាប់ដោយសារជំងឺសារទឹកនោះទេ

៤.៣.៩ ចំនួនសត្វស្លាប់ដោយសារជំងឺរាក

តារាងទី ៤.១៤ ៖ ស្ថានភាពសត្វស្លាប់ដោយសារជំងឺរាក

ឈ្មោះភូមិ	ចំនួនសត្វឈឺ	ចំនួនសត្វស្លាប់	ចំនួនសត្វជា	ភាគរយ	
				សត្វស្លាប់	សត្វជា
ត្រពាំងស្មៅ	៥	១	៤	២០	៨០
ប្រយុគ	២៤	៦	១៨	២៥	៧៥
ទំនប់លើ	១៨	៥	១៣	២៨	៧២
តាំងជ្រៃ	៣៦	៤	៣២	១១	៨៩
ស្រីង្គ	៣១	៦	២៥	១៩	៨១
ដីកាវ៉ែ(χ^2)		-	-	២,៦៧	-
ប្រូបាប៊ីលីតេ(P)		-	-	០,៦១៣	-

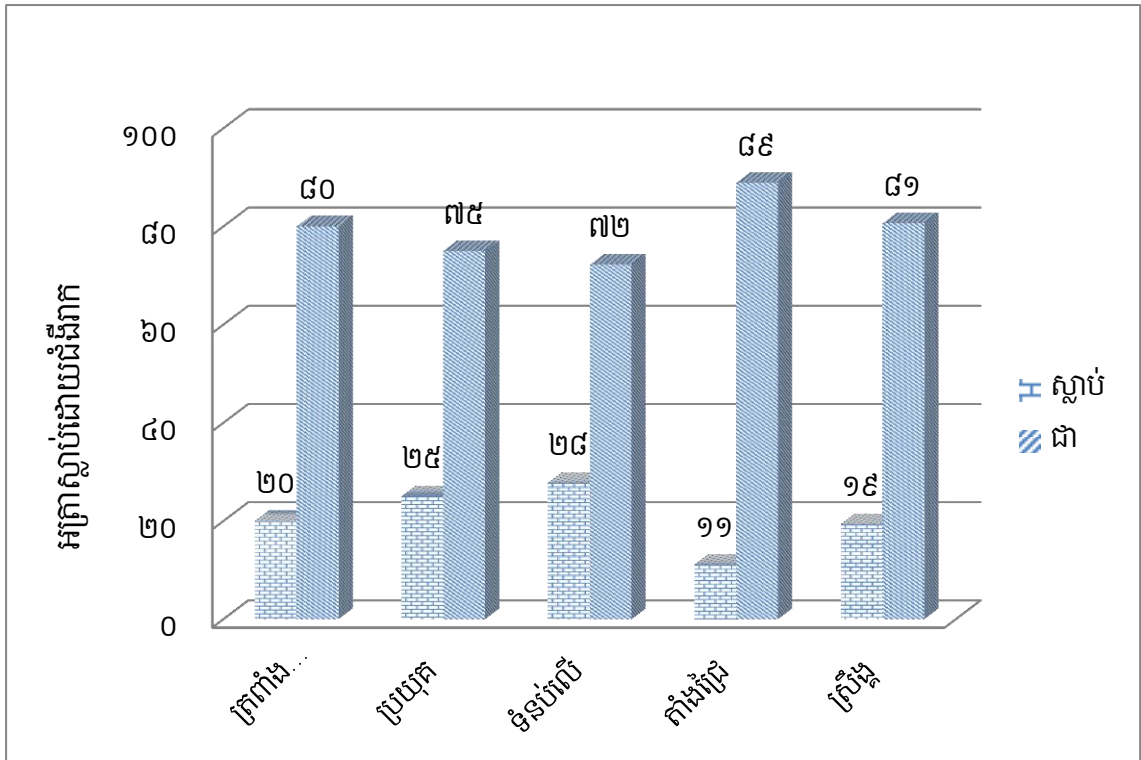

រូបភាពទី ៤.១១ ៖ អត្រាសត្វស្លាប់ និងជាដោយសារជំងឺរាកក្នុងនីមួយៗ

យោងតាមតារាងទី ៤.១៤ និងរូបភាពទី ៤.១១ បង្ហាញឱ្យឃើញថា នៅក្នុងក្រុមទាំង ៥ នេះអត្រានៃ គ្រួសារកសិករដែលជួបប្រទះបញ្ហាជំងឺរាកគឺមិនមានលក្ខណៈខុសគ្នាគួរឱ្យកត់សំគាល់សម្រាប់អត្រាស្លាប់ និង ជាសះស្បើយគឺ ដោយយោងតាមតម្លៃស្ថិតិសាស្ត្រ $P > 0,05$ ។ ដោយក្នុងនោះ ក្រុមទំនប់លើមានអត្រាស្លាប់ដោយ ជំងឺរាកមានច្រើនជាងគេស្មើនឹង ២៨ភាគរយ និងក្រុមតាំងជ្រៃទាបជាងគេ គឺស្មើនឹង ១១ភាគរយ។

៤.៣.១១ ប្រក្រតិទិននៃការជួបប្រទះជំងឺរបស់ប្រជាកសិករក្នុងក្រុមទាំង ៥

តារាងទី ៤.១៥ ៖ ស្ថានភាពកើតមានជំងឺក្នុងខែនីមួយៗរវាងក្រុមទាំង ៥

ជំងឺ	មករា	កុម្ភៈ	មីនា	មេសា	ឧសភា	មិថុនា	កក្កដា	សីហា	កញ្ញា	តុលា	វិច្ឆិកា	ធ្នូ
អុតក្តាម	០	០	០	២២	១៣	០	០	២២	៤៣	០	០	០
សាទឹក	០	០	០	០	០	០	០	២១	៥២	១១	១៦	០
រាក	០	០	០	២៧	១៧	២២	០	០	២២	១២	០	០

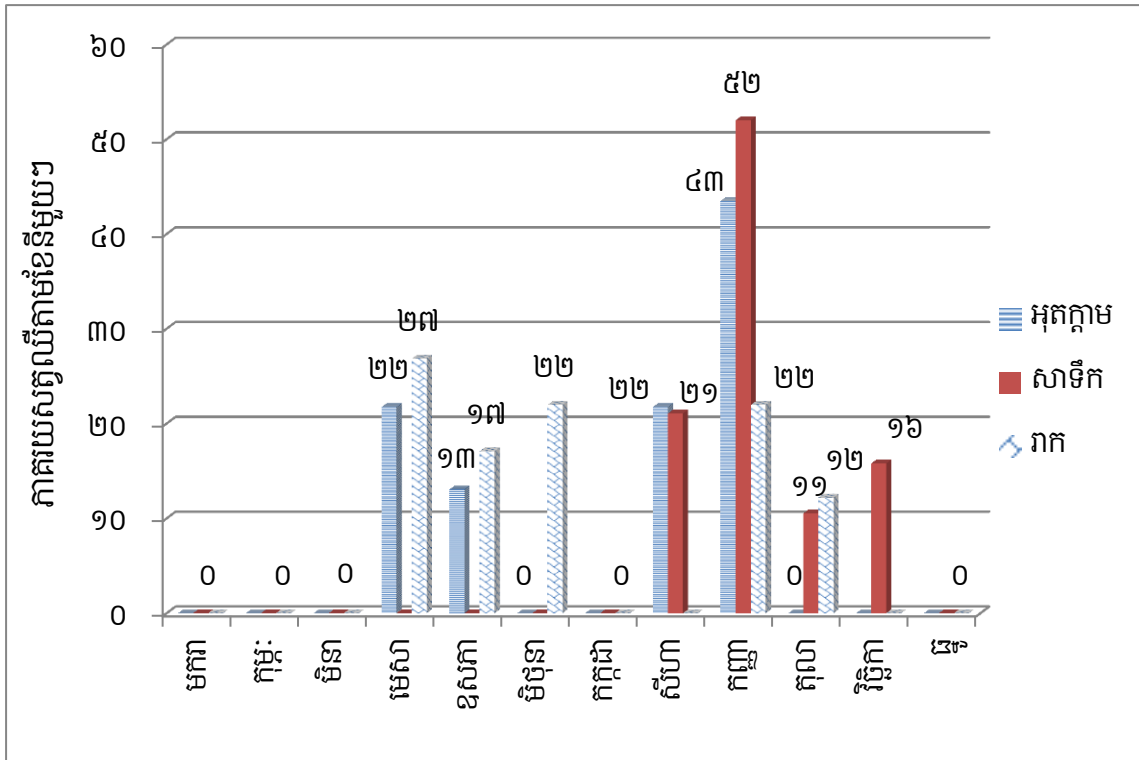

ដ្យាក្រាមទី ៤.១២ ៖ អត្រាសត្វឈឺតាមខែនីមួយៗ

យោងតាមតារាងទី ៤.១៥ និងដ្យាក្រាមទី ៤.១១បានបង្ហាញឱ្យឃើញថានៅក្នុងភូមិទាំង ៥ នេះអត្រានៃគ្រួសារកសិករដែលជួបប្រទះបញ្ហាជំងឺរាកគឺមិនមានលក្ខណៈខុសគ្នាគួរឱ្យកត់សម្គាល់សម្រាប់អត្រាស្លាប់ និងជាសះស្បើយគឺ ដោយយោងតាមតម្លៃស្ថិតិសាស្ត្រ $P > 0,05$ ។

តាមលទ្ធផលនៃការសិក្សាបានបង្ហាញឱ្យឃើញថា ជំងឺសារទឹកច្រើនកើតនៅខែកញ្ញា ៥២ភាគរយខែសីហា ២១ភាគរយ ខែវិច្ឆិកា ១៦ភាគរយខែតុលា ១១ភាគរយ និងខែមករា ខែកុម្ភៈខែមិថុនា ខែមេសា ខែឧសភា ខែមិថុនា ខែកក្កដា និងធ្នូ គឺពុំមានការកើតជំងឺសារទឹកនោះទេ។ ជំងឺអ្នកក្ដាមមានច្រើនជាងគេកើតនៅខែកញ្ញា គឺ ៤៣ភាគរយ ខែមេសា ២២ភាគរយ ខែសីហា ២១ភាគរយខែឧសភា ១៣ភាគរយ និងខែមករា កុម្ភៈ មិថុនា កក្កដា តុលា វិច្ឆិកានិងធ្នូ គឺពុំមានការកើតជំងឺអ្នកក្ដាមនោះទេ។ ជំងឺរាកកើតនៅខែមេសាច្រើនជាងគេ គឺ ២៧ភាគរយខែកញ្ញានិង ខែមិថុនា ២២ភាគរយ ខែឧសភា ១៧ភាគរយ ខែតុលា ១២ភាគរយ និងខែក្រៅពីនេះ គឺពុំមានការកើតជំងឺរាកនោះទេ។

៤.៤ ការការពារ និងការព្យាបាល

៤.៤.១ ការព្យាបាល

ក.មធ្យោបាយក្នុងការព្យាបាល

តារាងទី ៤.១៦ ៖ ការជ្រើសរើសក្នុងការព្យាបាលជំងឺ (រវាងភូមិ)

ឈ្មោះឃុំ	ឈ្មោះភូមិ	ព្យាបាល (គ្រួសារ)		ភាគរយ	
		ពេទ្យភូមិ	ផ្ទាល់ខ្លួន	ពេទ្យភូមិ	ផ្ទាល់ខ្លួន
ទំនប់	ត្រពាំងស្មោរ	៦	០	១០០	០
	ប្រយុគ	២០	០	១០០	០
	ទំនប់លើ	១២	៥	៧១	២៩
សណ្តែក	តាំងជ្រៃ	១៩	២	៩០	១០
	ស្រីង្គ	១៨	១	៩៥	៥

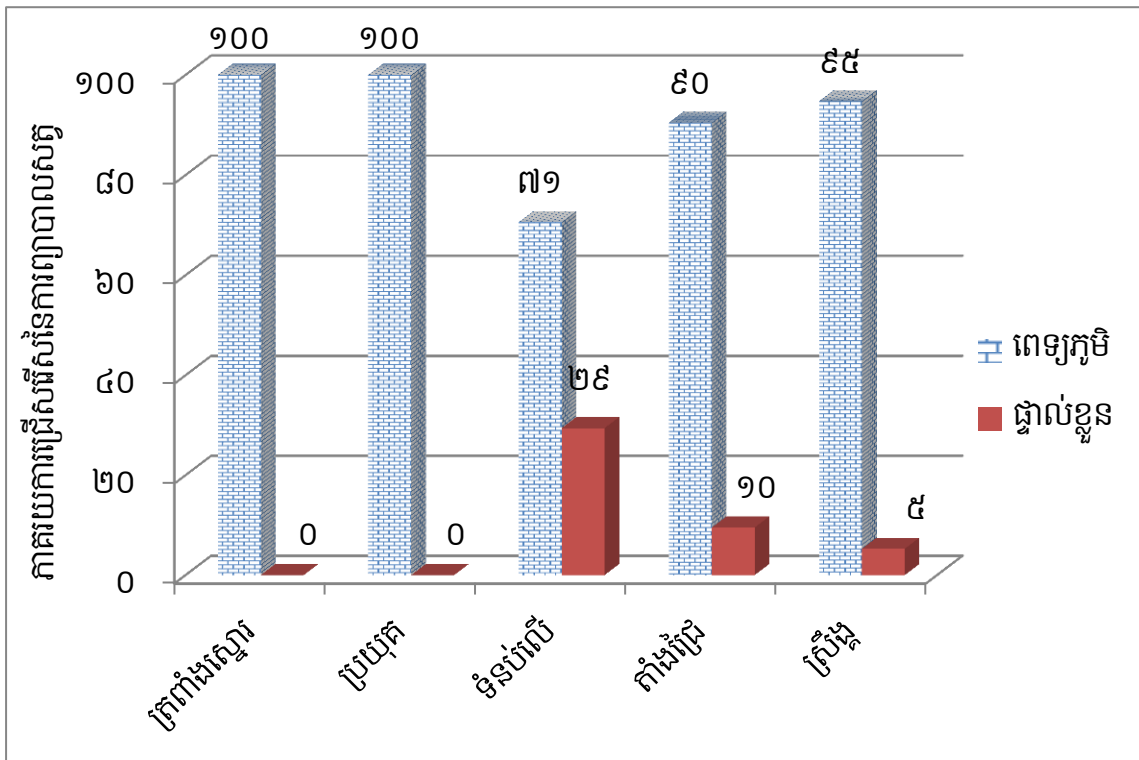

ដ្យាក្រាមទី ៤.១៣ ៖ ស្ថានភាពពីការជ្រើសរើសនៃការព្យាបាលសត្វពេលមានជំងឺ

យោងតាមតារាងទី ៤.១៦ និងដ្យាក្រាមទី ៤.១៣ បានបង្ហាញឱ្យឃើញថា កសិករភាគច្រើនក្នុងភូមិទាំង៥ ចូលចិត្តព្យាបាលសត្វដោយការជ្រើសរើសពេទ្យសត្វខ្ពស់ជាងគេ គឺភូមិត្រពាំងស្មោរនឹងភូមិប្រយុគមាន១០០ភាគរយ ភូមិភូមិស្រីង្គមាន ៩៥ភាគរយ តាំងជ្រៃមាន ៩០ភាគរយ និងភូមិទំនប់លើទាបជាងគេ គឺ៧១ភាគរយ។ ចំណែកឯប្រជាកសិកដែលបានព្យាបាលសត្វដោយផ្ទាល់ខ្លួននោះ គឺភូមិទំនប់លើច្រើនជាងគេ គឺ២៩ភាគរយ និងទាបជាងគេ គឺភូមិប្រយុគមាន៥ភាគរយ។

ខ.ការជ្រើសរើសវិធីក្នុងការព្យាបាលជំងឺ

ឆ្លងតាមការចុះសិក្សាស្រាវជ្រាវ បានបង្ហាញឱ្យឃើញថា ក្នុងចំណោម ៩៣គ្រួសារដែលបានផ្តល់បទសម្ភាសន៍ ក្នុងនោះគ្រួសារជួបប្រទះជំងឺមាន ៨៣គ្រួសារមាន ៦១គ្រួសារដែលជ្រើសរើសឱសថសម័យព្យាបាលស្មើនឹង៧៣ ភាគរយ និង១២ជ្រើសរើសការព្យាបាលបែបបុរាណស្មើនឹង២៧ ភាគរយ ។

៤.៤.២ ការព្យាបាលជំងឺអុតក្តាម

ចំពោះការព្យាបាលជំងឺអុតក្តាម ប្រជាកសិករភាគច្រើនចូលចិត្តព្យាបាលដោយប្រើវិធីសាស្ត្រពីរ គឺការព្យាបាលដោយថ្នាំសម័យ និងថ្នាំបុរាណ។

ក. ការព្យាបាលជំងឺអុតក្តាមដោយប្រើថ្នាំសម័យ

ការព្យាបាលដោយថ្នាំសម័យ គឺមានភាពខុសៗគ្នាដែលប្រជាកសិករនិយមហៅពេទ្យសត្វភូមិមកព្យាបាលគឺមានដូចជា ៖

- AnalgineនិងPenicillineព្យាបាល៣ ទៅ ៤ថ្ងៃ មួយថ្ងៃ ២ដង
- DexamethasoneនិងParacetamolព្យាបាល ៤ថ្ងៃ មួយថ្ងៃ ២ដង
- Vi- B complexនិងPen-Stepព្យាបាល ៣ថ្ងៃ មួយថ្ងៃ ២ដង
- Pen-Stepព្យាបាល ៣ថ្ងៃមួយថ្ងៃ ២ដង

ខ. ការព្យាបាលជំងឺអុតក្តាមដោយប្រើថ្នាំបុរាណ

រហូតមកដល់ពេលឥឡូវនេះ មិនទាន់មានវិធីណាមួយដែលអាចព្យាបាលជំងឺអុតក្តាមបានឡើយ។ ពីព្រោះជំងឺនេះវាបង្កឡើងដោយវីរុស។ ការប្រើប្រាស់ថ្នាំក្នុងការព្យាបាល គឺក្នុងគោលបំណងដើម្បីបំបាត់ធាតុសញ្ញា និងទប់ស្កាត់ ការរីករាលដាលនៃជំងឺតែប៉ុណ្ណោះ។ នៅពេលគោរបស់ពួកគាត់ឈឺជំងឺអុតក្តាម គាត់តែងតែព្យាបាលសត្វរបស់ពួកគាត់តាមបែបបុរាណផង និងបែបសម័យផង។ កសិកដែលមានជីវភាពមិនសូវធូរធារ គាត់ព្យាបាលសត្វរបស់គាត់តាមបែបបុរាណ។ចំពោះការព្យាបាលជំងឺអុតក្តាមដោយប្រើថ្នាំបុរាណគឺប្រជាពលរដ្ឋប្រើប្រាស់ដូចជា៖

ប្រភេទថ្នាំបុរាណ

វត្ថុធាតុដើមដែលកសិករប្រើប្រាស់សម្រាប់ព្យាបាលសត្វរួមមាន៖

- ទឹកម្លូរ
- អំបិលនិងសាច់ជូរ
- ស្រា សរ និង ទឹកម្លូរ និង ថ្នាំជក់
- ស្លឹកស្ពៅ ក្តាម ស្លឹកក្តាត

វិធីប្រើ

- ទឹកម្លូរប្រើប្រាស់សម្រាប់ដុសលាង ដំបៅដែលកើតមាននៅលើសត្វ
- អំបិលនិងសាច់ជូរ បុកលាយបញ្ចូលគ្នាហើយលាបទៅលើដំបៅសត្វ
- ស្រាសនិងស្លឹកម្លូរថ្នាំជក់លាបបញ្ចូលគ្នាលាបទៅលើដំបៅសត្វស្លឹកស្ពៅក្តាម ស្លឹកក្តាតបុកលាយ ទឹកច្រោះនិងកន្សែងយកទឹកស្លឹកស្ពៅទៅច្រកបញ្ចូលក្នុងមាត់ មួយថ្ងៃពីរដង រយៈពេល៥ទៅ១០ថ្ងៃ។

គ្រួសារផ្សេងទៀត

វត្ថុធាតុដើមមាន ៖

- ម្សៅថ្មស្អុយ ៥០០ ក្រាម
- ទឹកនោមចំនួន ១ លីត្រ
- លាមកចំនួន ១ក្រាម ០០០.
- ស្លឹកមាញដ្រូកចំនួន ៥០០ ក្រាម
- ស្លឹកមាញខ្មោចចំនួន៥០០ ក្រាម

វិធីផ្សំ ៖

យកស្លឹកមាញដ្រូក ស្លឹកមាញខ្មោចបុកបញ្ចូលគ្នាឱ្យម៉ដ្ឋ រួចយកកូរជាមួយ នឹង លាមកគោថ្មស្អុយនិង ទឹកនោម។

វិធីប្រើ៖

- លាប ១ថ្ងៃ ៣.៤ ដងនៅត្រង់កន្លែងជំងឺ
- បញ្ជាក់តាមមាត់ ១ ថ្ងៃ ៣ ដង ម្តង ១០០ ក្រាម

គ្រួសារដទៃផ្សេងទៀត

វត្ថុធាតុដើម ៖

- មើមក្រវ៉ាញដ្រូកចំនួន ១០០ ក្រាម
- ផ្លែឈើដៃខ្លី ចំនួន ១០០ ក្រាម
- ខ្លឹមស និង ម្រេចចំនួន ២០០ ក្រាម
- ស្រាស ចំនួន ៣ លីត្រ
- មើមពន្លៃចំនួន ១០០ ក្រាម
- ឫស្សីឈ្មោលទទឹងថ្ងៃចំនួន ១០០ ក្រាម
- ផ្លែក្រូចសើចចំនួន១០០ ក្រាម

វិធីផ្សំ៖

យកវត្ថុធាតុដើមទាំងអស់នោះបុកបញ្ចូលគ្នាហើយរួចដាក់ត្រាំជាមួយស្រាស ទុករយៈពេលកន្លះម៉ោង ទើប យកមកប្រើបាន ។

វិធីប្រើ ៖បញ្ជាក់តាមមាត់ ១ដង ១ ពេងតែ ក្នុង ១ថ្ងៃ ៣ ដង

៤.៤.៣ ការព្យាបាលជំងឺសារទឹក

ក. ការព្យាបាលជំងឺសារទឹកដោយប្រើថ្នាំសម័យ

- Analgin, PenicillineនិងVi- B Complexព្យាបាល ២ថ្ងៃ មួយថ្ងៃ ២ដង
- Pen- Strep ព្យាបាល ៣ថ្ងៃ មួយថ្ងៃ ២ដង
- StreptomycineនិងDexamethasoneព្យាបាល ៤ថ្ងៃ មួយថ្ងៃ ២ដង
- AmpicillineនិងPenicillineព្យាបាល ៣ថ្ងៃ មួយថ្ងៃ ២ដង

ខ. ការព្យាបាលជំងឺសរទឹកដោយប្រើថ្នាំបុរាណ

ក្នុងរយៈពេលចុះសិក្សាបានឱ្យដឹងថា គ្រួសារកសិករចិញ្ចឹមគោខ្លះបានព្យាបាលជំងឺនេះដោយប្រើឱសថបុរាណដែលមាន ៖

វត្ថុធាតុដើម

- ស្លឹកប្រេងខ្យល់ ចំនួន ២ក្តាប់
- ស្លឹកម្លូ ចំនួន ២០សន្លឹក
- ស្លា ចំនួន ៥០ចំនិត
- កំបោរ ចំនួនមួយដុំប៉ុនមេដៃ
- ថ្នាំជក់ ចំនួនដុំប៉ុនមេដៃ

វិធីផ្សំ ៖ យកវត្ថុធាតុដើមទាំងអស់បុកបញ្ចូលគ្នា រួចយកទៅត្រាំក្នុងទឹក។

វិធីប្រើ ៖ យកឱសថនេះមកប្រោះដាក់ដបបញ្ជ្រូកតាមមាត់មួយថ្ងៃ ៣ ទៅ ៤ដង ម្តង បរិមាណ ១លីត្រ។ ចំណែកគ្រួសារកសិករខ្លះទៀតបានប្រើប្រាស់ ៖

វត្ថុធាតុដើម ៖

- គីង្កក់ចំនួន ២ក្បាល
- ស្រាសចំនួន ១លីត្រ

វិធីផ្សំ ៖ យកគីង្កក់ទៅកំឡោច ហើយបុកឱ្យម៉ត់ រួចយកទៅត្រាំជាមួយស្រាស។

វិធីប្រើ ៖ បញ្ជ្រូកតាមមាត់មួយថ្ងៃ ៣ ទៅ ៤ដង ម្តង ក្នុងបរិមាណ កន្លះលីត្រ។ គ្រួសារខ្លះទៀតប្រើប្រាស់ ៖

វត្ថុធាតុដើមរួមមាន ៖

- ដើមប្រមោយដំរី ចំនួន ១ក្តាប់ដៃ
- ដើមប៉េងប៉ោះស្រោមចំនួន ១០ដើម
- ដើមអណ្តាតគោ ចំនួន ១ក្តាប់ដៃ
- ថ្នាំខ្លាំង ចំនួន ១ខាំ

វិធីផ្សំ ៖ យកវត្ថុធាតុដើមទាំងនេះទៅបុកបញ្ចូលគ្នា

វិធីប្រើ ៖ ប្រោះយកទឹកល្អាយ លាយជាមួយទឹកធម្មតា បញ្ជ្រូកតាមមាត់មួយថ្ងៃ ៣ ទៅ ៤ដង ម្តងបរិមាណ កន្លះលីត្រ។

គ្រួសារខ្លះប្រើប្រាស់ ៖

វត្ថុធាតុដើមរួមមាន ៖

- សំបុកអង្ករចំនួន ១សំបុក
- ស្រាស ចំនួន ១លីត្រ
- ថ្នាំខ្លាំង ចំនួន ១ខាំ

វិធីផ្សំ ៖ យកវត្ថុធាតុដើមទាំងអស់មកលាយបញ្ចូលគ្នា។

វិធីប្រើ ៖ ច្របាច់យកល្អាយ រួចយកមកលាបលើអណ្តាតគោ ៣ ទៅ ៤ដង ក្នុង ១ថ្ងៃ។

៤.៤.៤ . ការព្យាបាលជំងឺរាក

ការប្រើប្រាស់ថ្នាំសម័យសម្រាប់ព្យាបាលជំងឺរាកមានដូចជា ៖

- Sulfa 33 +Vi-ADE B Complex ព្យាបាល៣ថ្ងៃ ប្រើ១ថ្ងៃ៣ដង
- Enro 100 ព្យាបាល ៤ថ្ងៃ ប្រើ១ថ្ងៃ៣ដង

៤.៤.៥ ការការពារ

វិធានការការពារមានសារៈសំខាន់ណាស់ទាំងមុនពេលកើតជំងឺ និងពេលសត្វកំពុងកើតជំងឺដែលវាជាកត្តាមួយដែលរាំងខ្ទប់សត្វមិនឱ្យកើតជំងឺ និងរាំងខ្ទប់មិនឱ្យមេរោគ ឬជំងឺឆ្លងពីតំបន់មួយទៅតំបន់មួយទៀត និងពីសត្វមួយទៅសត្វមួយទៀត ។ ប៉ុន្តែកសិករមួយចំនួនបែរជាមិនយកចិត្តទុកដាក់ទៅលើវិធានការការពារសត្វរបស់ពួកគាត់ឡើយ។

- នៅពេលដែលសត្វក្នុងហ្វូងរបស់ពួកគាត់កើតជំងឺគាត់មិនបានធ្វើការបំបែកចេញពីគ្នាទេ។
- មានកសិករតិចណាស់ដែលធ្វើការបំបែកសត្វឈឺ ចេញពីសត្វជា
- កសិករឱ្យសត្វឈឺនិងសត្វជាស៊ីចំណីឡូកឡំជាមួយគ្នា

ក.វិធានការបំបែកសត្វចេញពីគ្នា

ដោយប្រជាកសិករខ្លះ មិនទាន់មានការយល់ដឹងពីវិធី នៃការ បំបែកសត្វឈឺ ហើយប្រជាកសិករខ្លះទៀតមានការយល់ដឹងពីវិធីបំបែកសត្វឈឺនេះ។ ជាក់ស្តែងការបំបែកសត្វឈឺ ចេញពីសត្វជា គឺជាការសំខាន់ណាស់ចំពោះជំងឺឆ្លង។ ការបំបែកសត្វឈឺ ចេញពីសត្វ ជាគឺអាចកាត់បន្ថយនូវកំរិតឆ្លងរាលដាលនៃជំងឺឆ្លងបានមួយចំនួន ហើយប្រជាកសិករនៅក្នុងឃុំទំនប់ឃុំនិង សណ្តែកបានអនុវត្តវិធានការបំបែកសត្វឈឺដោយជំងឺចេញពីសត្វជាបានល្អដោយគាត់យល់ឃើញថាការបំបែកសត្វនេះ អាចកាត់បន្ថយនូវការឆ្លងរាលដាលនៃជំងឺបានមួយចំនួនធំ និងងាយស្រួលក្នុងការព្យាបាល។ ចំពោះប្រជាកសិករដែលមិនបានបំបែកសត្វឈឺចេញពីសត្វជាទេនោះ ជំងឺឆ្លង នឹងអាចធ្វើការចំលង ដោយផ្ទាល់ និងងាយបំផុត ក្នុងកំឡុងពេល ដែលសត្វឈឺទាំងនោះស៊ីដីកទឹកនិងដេករួមគ្នានៅក្នុងកន្លែងតែមួយធ្វើឱ្យជំងឺអាចឆ្លងដោយផ្ទាល់ផង និងដោយប្រយោលផងពីមួយទៅសត្វមួយទៀតបានយ៉ាងងាយបំផុត។

តារាងទី ៤.១៧ ៖ ចំនួនគ្រួសារបំបែកសត្វចេញពីគ្នាកំឡុងពេលប្រទះជំងឺ

ឈ្មោះឃុំ	ឈ្មោះភូមិ	ចំនួនគ្រួសារប្រទះជំងឺ	បានបំបែក	អត់	ភាគរយ	
					បំបែក	អត់
ទំនប់	ត្រពាំងស្មោរ	៦	៤	២	៦៧	៣៣
	ប្រយុត	២០	១៤	៦	៧០	៣០
	ទំនប់លើ	១៧	១៥	២	៨៨	១២
សណ្តែក	តាំងជ្រៃ	២១	១៩	២	៩០	១០
	ស្រីង	១៩	១៦	៣	៨៤	១៦

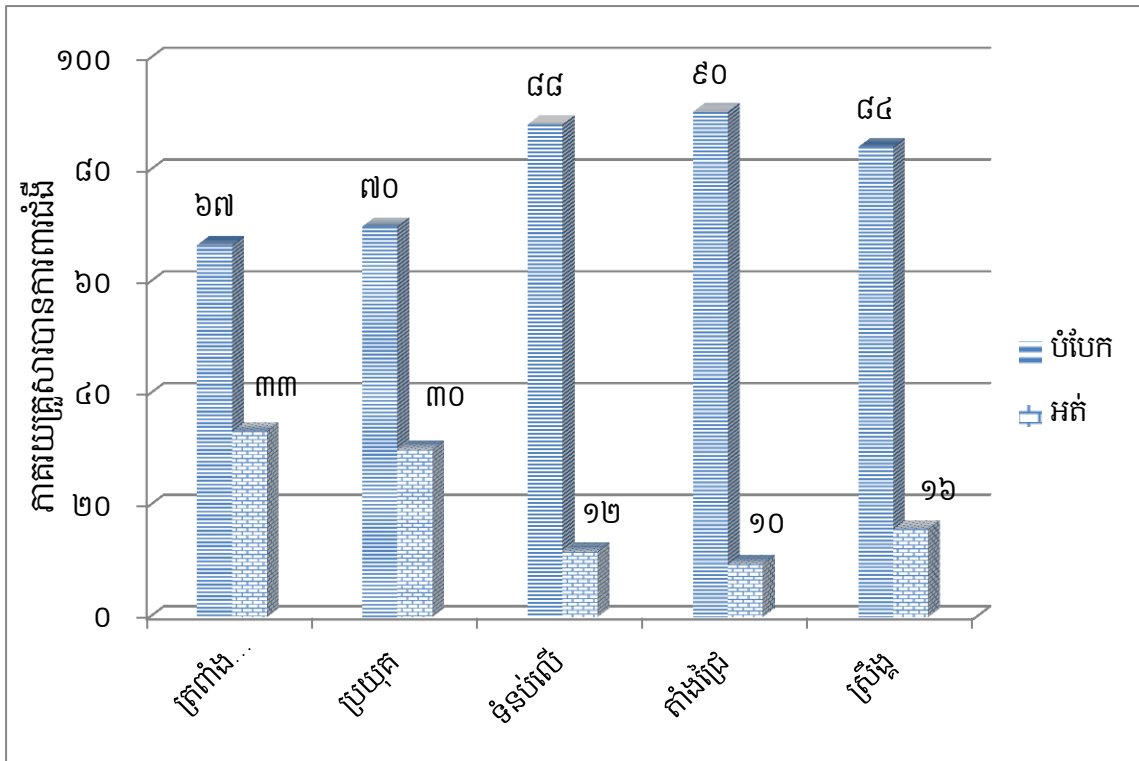

ដ្យាក្រាមទី ៤.១៤ ៖ ស្ថានភាពស្រូវសារបានការពារជំងឺដោយបំបែកសត្វពីគ្នា

តាមតារាងទី ៤.១៧ និងដ្យាក្រាមទី ៤.១៤ ខាងលើបានបង្ហាញឱ្យឃើញថា ការយល់ដឹងចំពោះការបំបែកសត្វចេញពីគ្នានៅក្នុងភូមិតាំងជ្រៃមានរហូតដល់៩០% ភូមិទំនប់លើមាន៨៨% ភូមិស្រីវង្សមាន៨៤% ភូមិប្រយុគមាន៧០% និងភូមិត្រពាំងស្មោរទាបជាងគេ គឺ៦៧%។ រីឯការដែលមិនបានបំបែកសត្វចេញពីគ្នានៅក្នុងភូមិត្រពាំងស្មោរមានអត្រាខ្ពស់ជាងគេ គឺ៣៣% និងភូមិតាំងជ្រៃមានអត្រាទាបជាងគេ គឺ១០%។

ខ.ការធ្វើវ៉ាក់សាំង

ការធ្វើវ៉ាក់សាំងអុតក្តាម និងសារទឹកលើសត្វដែលប្រព្រឹត្តិទៅតាមការបរិច្ឆេទ និងកម្រិតមួយយ៉ាងជាក់លាក់នោះវាជាវិធីមួយដ៏មានប្រសិទ្ធភាពដែលជួយទប់ស្កាត់សត្វពីជំងឺឆ្លង។ កម្មវិធីចាក់វ៉ាក់សាំងទៅលើសត្វគោនៅក្នុងស្រុកបាធាយខេត្ត កំពង់ចាម តែងតែធ្វើការជារៀងរាល់ឆ្នាំ ប៉ុន្តែកសិករមិនបានយកសត្វរបស់ពួកគាត់ទៅចាក់ ថ្នាំការពារទេពីព្រោះពេលខ្លះគាត់ជាប់រវល់ធ្វើស្រែចំការ។ ដោយសារតែពួកគាត់មិនទាន់យល់ច្បាស់ពីផលប្រយោជន៍នៃការធ្វើវ៉ាក់សាំងទៅលើសត្វពួកគាត់។ដូច្នេះហើយនេះជាមូលហេតុដែលធ្វើឱ្យចំនួនសត្វឈឺជំងឺ នៅក្នុងស្រុកបាធាយនេះកើតមានឡើងជារៀងរាល់ឆ្នាំ។

៤.៥ ការពិភាក្សា

តាមការសិក្សាអង្កេតយើងអាចពិភាក្សាបានថា ការចិញ្ចឹមគោរបស់ប្រជាពលរដ្ឋនៅក្នុង ឃុំសំណែក និងឃុំ ទំនប់មានការនិយមចិញ្ចឹមគោក៏ដោយក៏ចំនួននៃអ្នកចិញ្ចឹមនេះមានការប្រែប្រួលទៅតាមភូមិ និងស្ថានភាពផ្សេងៗ ទៀតដោយនៅក្នុងភូមិទាំង ៥ ប្រជាពលរដ្ឋចិញ្ចឹមគោសរុប ១០២២ក្បាល ក្នុងនោះឈឺ ២២២ក្បាល។ ដោយឡែក ការចិញ្ចឹមវិញ គឺមានតែជាការចិញ្ចឹមបែបលក្ខៈគ្រួសារ។ របៀបនៃការផ្តល់ចំណីវិញ គឺការចិញ្ចឹមបែបឃ្នាលនឹងច្រូត ស្មៅ ឃ្នាលនិងច្រូតស្មៅមាន។ ចំណែកឯប្រព័ន្ធនៃការចិញ្ចឹមវិញ គឺមានលក្ខណៈខុសគ្នាដោយ ការចិញ្ចឹមបែប ប្រលែង ការចងខ្សែ និងការដាក់ទ្រុងវិញ។

ស្ថានភាពជំងឺទាំងបី ជំងឺអុតក្តាម ជំងឺសារទឹក និងជំងឺរាកកើតមាន ទៅលើសត្វគោរបស់គ្រួសារកសិករនៅ ក្នុងឃុំសំណែក និងឃុំទំនប់មានកម្រិតពាលជាលខុសៗគ្នាគឺឃុំទំនប់សត្វគោកើតជំងឺអុតក្តាមមានចំនួន ៣៧ ក្បាល ជំងឺសារទឹកមានចំនួន១៨ក្បាល និងជំងឺរាកមានចំនួន៤៧ក្បាល ចំណែកឯឃុំសំណែកវិញសត្វគោកើតជំងឺ អុតក្តាមមានចំនួន២០ក្បាល ជំងឺសារទឹកមានចំនួន៣៣ក្បាល និងជំងឺរាកមានចំនួន៦៧ក្បាល ។

របៀបធៀបទៅនឹងសៀន ស្រៀង (២០១៣) ដែលបានរកឃើញអត្រាឈឺសារទឹក២១៧ក្បាល ស្លាប់ ២១ ក្បាលគឺមានលក្ខណៈខុសគ្នា ចំណែកឯជំងឺអុតក្តាមវិញអត្រាឈឺ ៥៩ក្បាល គឺប្រហាក់ប្រហែលគ្នា។

របៀបធៀបទៅនឹងជឿន កក្កដា (២០១៣) ដែលបានរកឃើញអត្រាឈឺជំងឺអុតក្តាម ១៤៧ក្បាល គឺមាន លក្ខណៈខុសគ្នា។

ដោយឡែកសម្រាប់ទិន្នន័យរបស់ក្រសួងកសិកម្ម រុក្ខាប្រមាញ់ និងនេសាទ(២០១៤-២០១៥) បានបង្ហាញ ឱ្យដឹងថា ចំនួនសត្វសរុបក្នុងខេត្តកំពង់ចាម មានចំនួន ២០៥ ៣០៩ក្បាល មានសត្វឈឺចំនួន ១ ៨៩៩ក្បាលស្មើ នឹង ១ភាគរយនៃប្រទេសកម្ពុជា។ ចំណែកការចាក់វ៉ាក់សាំងការពារជំងឺវិញ គឺចាក់ការពារជំងឺសារទឹកមានចំនួន ៦០ ៥៧២ក្បាល ស្មើនឹង៣០ភាគរយ និងជំងឺអុតក្តាមមានចំនួន ៣ ៤៥៧ក្បាល ស្មើនឹង២ភាគរយ។

ដូច្នោះការសិក្សាថ្មីនេះ មានលក្ខណៈល្អប្រសើរជាងការសិក្សាអ្នកជំនាន់មុន ដោយសារតែការរកឃើញជំងឺ សារទឹក និងអុតក្តាមមានអត្រាទាប ទាំងនេះសរុបបញ្ជាក់ថាកសិករចិញ្ចឹមគោមានការយល់ដឹងទាក់ទងទៅនឹងការ ធ្វើអនាម័យ និងការប្រើថ្នាំបង្ការផ្សេងៗដែលជាហេតុធ្វើឱ្យកម្រិតពាលជាលទាបបែបនេះ។

តាមរយៈការចុះសង្កេតផ្ទាល់ទៅលើភូមិទាំង០៥នៃឃុំសំណែក និងឃុំទំនប់បានបង្ហាញឱ្យឃើញថាអត្រា សត្វកើតជំងឺអុតក្តាម និងជំងឺសារទឹកមានមានការកើតឡើងជាធម្មតាដោយសារកសិករព្រលែងគោឱ្យស៊ីស្មៅ លាយឡំគ្នាជាមួយ។ ម៉្យាងវិញទៀតដោយសារតែប្រជាកសិករនៅក្នុងឃុំទាំងពីរតែងតែយកគោរបស់ពួកគាត់ទៅ ព្រលែងឱ្យស៊ីស្មៅនៅវាលស្រែតាំងពីព្រលឹម ហើយពេលល្ងាចទើបយកមកផ្ទះវិញនៅពេលដែលគោណាមួយមាន ជំងឺ ឬឈឺវានឹងចម្លងទៅសត្វគោមួយទៀតដែលស៊ីស្មៅនៅទីនោះដែរដែលជាហេតុធ្វើឱ្យមានអត្រាគោឈឺមានចំនួន ច្រើន។ តែបើយើងមើលអត្រាស្លាប់វិញមានតិចតួចចំណែកសត្វ ដែលស្លាប់ភាគច្រើនជាកូនគោលទ្ធផលទាំងនេះ បានបង្ហាញឱ្យឃើញថាកសិករ បានយល់ដឹងពីជំងឺនេះច្រើននិងមានការជឿជាក់ទៅលើ ការព្យាបាលរបស់ពេទ្យស ត្វ។ ចំណែកឯជំងឺរាក (រាកឈាម) អត្រានៃការស្លាប់ក៏មានកើតមានឡើងដែរ គឺបណ្តាលមកពីខ្វះការថែទាំ មិន យល់ពីជំងឺរាកឈាម(បង្កដោយបាក់តេរី ឬវីរុស) ដែលធ្វើឱ្យការព្យាបាលមានការយឺតយ៉ាវ ជាហេតុនាំឱ្យគោស្លាប់ បាន ជាពិសេសចំពោះកូនគោ។

ជំពូក ៥
សន្តិដ្ឋាន និងអនុសាសន៍

៥.១ សន្និដ្ឋាន

ក្រោយពីបានចុះធ្វើការសិក្សាស្រាវជ្រាវនិងអង្កេតពីការចិញ្ចឹមគោរបស់ប្រជាកសិករនៅក្នុងឃុំសណែ្តក និងឃុំទំនប់ក្នុងស្រុកបាធាយខេត្តកំពង់ចាមអាចធ្វើឱ្យយើងសន្និដ្ឋានបានដូចតទៅ៖

ដោយស្ថិតនៅក្នុងស្ថានភាពចិញ្ចឹមគោ បានបង្ហាញឱ្យយើងឃើញថាការចិញ្ចឹមគោរបស់ប្រជាកសិករស្ថិតនៅក្នុងលក្ខណៈខ្វះខាតនៅឡើយព្រោះការចិញ្ចឹមគោមានលក្ខណៈព្រលែងច្រើន។ ម៉្យាងវិញទៀតកសិករដែលចិញ្ចឹមគោនៅក្នុងឃុំទាំងពីរស្ទើរតែទាំងអស់ គឺមានលក្ខណៈជាយថាផលព្រោះការចិញ្ចឹមជាពូជគោក្នុងស្រុក និងជាពូជជាន់ឈាមរួមទាំងមិនយកចិត្តទុកដាក់ដោយព្រលែងគ្មានការគ្រប់គ្រងច្បាស់លាស់និងថែមមានទីតាំងចង្អៀត។

ការចិញ្ចឹមគោរបស់កសិករ ការប្រើប្រាស់វ៉ាក់សាំងការពារជំងឺរបស់គាត់មានកម្រិតពុំទាន់បាន ១០០ភាគរយនោះទេ ដោយគ្រួសារខ្លះពុំបានយកគោទៅធ្វើវ៉ាក់សាំងការពារជំងឺនោះទេ ដែលជាហេតុធ្វើឱ្យគោប្រឈមមុខទៅនឹងជំងឺទៅឆ្លង។ ដោយឡែកសម្រាប់ការចុះអង្កេតក្នុងឃុំទាំងពីរ យើងឃើញថា៖

- អត្រាលើនៅក្នុងឃុំទាំងពីរនេះ គឺមានអត្រាខ្ពស់បំផុតត្រឹម ២៨ភាគរយ
- ជំងឺដែលជួបប្រទះនៅក្នុងឃុំទាំងពីរ គឺមានអុតក្តាម សារទឹក និងជំងឺរាក។ ដោយឡែកជំងឺឆ្លងទាំងនេះច្រើនកើតនៅក្នុងខែ មេសា ដល់ខែ វិច្ឆិកា។
- ជំងឺអុតក្តាមដែលជួបប្រទះ មានអត្រាលើខ្ពស់បំផុតត្រឹម ១១ភាគរយ
- ជំងឺសារទឹកដែលជួបប្រទះ មានអត្រាលើខ្ពស់បំផុតត្រឹម ៨ភាគរយ
- ជំងឺរាកដែលជួបប្រទះ មានអត្រាលើខ្ពស់បំផុតត្រឹម ១៦ភាគរយ

ក្រោមពីការឈឺ អត្រាជាសះស្បើយពីការព្យាបាលមានកម្រិតខ្ពស់ស្ទើរនឹង ៩០ភាគរយឡើងសម្រាប់ជំងឺសារទឹក និងជំងឺអុតក្តាម។ ដោយឡែកអត្រាស្លាប់ដោយសារជំងឺរាកវិញមានកម្រិតខ្ពស់បំផុតត្រឹម២៨ភាគរយ។

៥.២ អនុសាសន៍

ដើម្បីឱ្យប្រទេសកម្ពុជាមានការរីកចម្រើន វាអាស្រ័យទៅលើចំណេះដឹងខាងបច្ចេកទេសក្នុងការចិញ្ចឹមសត្វក្រោយពីខ្ញុំបានចុះធ្វើការសិក្សាស្រាវជ្រាវ នៅលើមូលដ្ឋានការចិញ្ចឹមគោរបស់កសិករនៅក្នុង ភូមិទាំង០៥នៃឃុំសណ្តែក និងឃុំទំនប់ក្នុងស្រុកបាយឆាយខេត្តកំពង់ចាមខ្ញុំសុំធ្វើការសំណូមពរមួយចំនួនដល់រាជរដ្ឋាភិបាល និងប្រជាកសិករដូចតទៅ៖

ក. ចំពោះរាជរដ្ឋាភិបាល

- សូមឱ្យរដ្ឋាភិបាលជំរុញការផ្សព្វផ្សាយបច្ចេកទេសបន្ថែមទៀតនៅក្នុងការចិញ្ចឹមគោ
- ជួយបំពេញនូវកង្វះខាតថ្នាំការពារ និង ខ្វះខាតសំភារៈប្រើប្រាស់របស់បសុពេទ្យ
- ធ្វើយុទ្ធនាការចាក់ថ្នាំការពារជំងឺអន្តវត្តន៍ទៅតាមពេលកំណត់ និងសមស្រប
- សូមឱ្យអង្គការជនដីគ្រប់លំដាប់ថ្នាក់សហការណ៍ជាមួយមន្ត្រីជំនាញ បសុព្យាបាលហាមឃាត់ការធ្វើចរាចរខុសច្បាប់ពីតំបន់មួយទៅតំបន់មួយទៀតឱ្យបានហ្មត់ចត់ និង ពង្រឹងការត្រួតពិនិត្យអនាម័យនៅតាមកន្លែងពិយាតសត្វនានា ក៏ដូចជាផលិតផលមានដើមកំណើតសត្វ ។

- សូមក្រសួងកសិកម្ម រុក្ខាប្រមាញ់ និងនេសាទជួយជំរុញវិស័យផលិតកម្ម និងបសុព្យាបាលឱ្យមានការរីកចម្រើនដូចបណ្តាវិស័យដទៃទៀត។

- សូមឱ្យរដ្ឋាភិបាលជួយផ្តល់នូវបច្ចេកទេសថ្មីៗនៅក្នុងការចិញ្ចឹមគោ
- សូមឱ្យមានការជ្រើសរើសភ្នាក់ងារសុខភាពសត្វភូមិឱ្យបានច្រើនទូទាំងប្រទេស

ខ. ចំពោះប្រជាកសិករ

- សូមសំនូមពរឱ្យនាំយកគោក្របី ទៅចាក់វ៉ាក់សាំងការពារជំងឺ
- សូមសំនូមពរ កុំធ្វេសប្រហែសចំពោះជំងឺរាក ជាពិសេសប្រុងប្រយ័ត្នចំពោះជំងឺរាកឈាម
- សូមសំនូមពរឱ្យ ជឿជាក់លើភ្នាក់ងារសុខភាពសត្វភូមិក្នុងការព្យាបាលបានជំងឺ និងប្រើប្រាស់ថ្នាំសម័យវិញ
- សូមសំនូមពរ ធ្វើការសហការណ៍ និងរាយការណ៍រាល់បញ្ហាដែលកើតមានជាមួយភ្នាក់ងារសុខភាពសត្វភូមិ

ပညာရေးအဖွဲ့

បណ្ណាល័យសាស្ត្រសាសនាសាសាតិ

ក្រសួងកសិកម្ម រុក្ខាប្រមាញ់ និងនេសាទ (២០១២) : របាយការណ៍ បូកសរុបការងារកសិកម្ម រុក្ខាប្រមាញ់ និងនេសាទ ប្រចាំឆ្នាំ ២០១១-២០១២ និងទិសដៅឆ្នាំ២០១២-២០១៣។

ក្រសួងកសិកម្ម រុក្ខាប្រមាញ់ និងនេសាទ (២០១៥) : របាយការណ៍ បូកសរុបការងារកសិកម្ម រុក្ខាប្រមាញ់ និងនេសាទ ប្រចាំឆ្នាំ ២០១៤-២០១៥ និងទិសដៅឆ្នាំ២០១៥-២០១៦។

កេង ឌី (២០០៦):ការសិក្សាលើជំងឺអុតក្តាម និងសារទឹកគោនៅក្នុងស្រុកស៊ីធរកណ្តាល ខេត្តព្រៃវែង, សារណាបញ្ចប់ការសិក្សាថ្នាក់បរិញ្ញាបត្រ, សាកលវិទ្យាល័យភូមិន្ទកសិកម្ម, ជំនាន់ទី១៨។

ខឿន សុខខេង (២០០៣) : ការសិក្សាពីសភាពឆ្លងរាតត្បាត នៃជំងឺសំខាន់ៗ លើសត្វគោនៅក្នុងសហគមន៍ប្រតិបត្តិការ Lutheran World Federation ស្រុកឱរ៉ាល់ ខេត្តកំពង់ស្ពឺ , សារណាបញ្ចប់ការសិក្សាថ្នាក់បរិញ្ញាបត្រ, សាកលវិទ្យាល័យភូមិន្ទកសិកម្ម, ជំនាន់ទី១៥។

គង់ តូសុទ្ធី (២០១៣) : ការអង្កេតពីជំងឺឆ្លងសំខាន់ៗដែលជួបប្រទះលើគោនៅក្នុង ស្រុកឆ្លូង ខេត្តក្រចេះ,សារណាបញ្ចប់ការសិក្សាថ្នាក់បរិញ្ញាបត្រ, វិទ្យាល័យភូមិន្ទកសិកម្ម, ជំនាន់ទី២៥។

ចិន វិសាល (១៩៩៦):ការអង្កេតទៅលើជំងឺអុតក្តាមគោក្របីនៅស្រុករលាប្បៀរខេត្តកំពង់ឆ្នាំង,សារណាបញ្ចប់ការសិក្សាថ្នាក់បរិញ្ញាបត្រ,សាកលវិទ្យាល័យភូមិន្ទកសិកម្ម, ជំនាន់ទី៨។

ជាណេង និងស៊ិនស៊ុត (២០០២): របៀបព្យាបាល និងចិញ្ចឹមសត្វគោ។

ជឿន កក្កដា(២០១៣):អង្កេតលើជំងឺឆ្លងសំខាន់ៗដែលជួបប្រទះលើសត្វគោនៅ ស្រុកកំពង់ត្រឡាច ខេត្តកំពង់ឆ្នាំង ,សារណាបញ្ចប់ការសិក្សាថ្នាក់បរិញ្ញាបត្រ ,សាកលវិទ្យាល័យភូមិន្ទកសិកម្ម, ជំនាន់ទី២៥។

ជឿម វណ្ណា (២០០៨) : ការសិក្សាពីការចិញ្ចឹមក្របីជាលក្ខណៈគ្រួសារនៅក្នុង ឃុំចោងម៉ោង ស្រុកទឹកជុំស ខេត្តកំពង់ឆ្នាំង, សារណាបញ្ចប់ការសិក្សាថ្នាក់បរិញ្ញាបត្រ ,សាកលវិទ្យាល័យភូមិន្ទកសិកម្ម, ជំនាន់ទី២០។

ណារុធ (២០០១):ជម្ងឺដែលធ្លាប់កើតមានលើសត្វ

ចុចម៉ងយាង(១៩៨៧)):ឯកសារបច្ចេកទេសសំរាប់ប្រើប្រាស់ក្នុងការធ្វើធាតុវិនិច្ឆ័យលើជំងឺឆ្លងសត្វ, សារណាបញ្ចប់ការសិក្សាថ្នាក់បរិញ្ញាបត្រ,សាកលវិទ្យាល័យភូមិន្ទកសិកម្ម, ជំនាន់ទី១។

នាយកដ្ឋានផលិតកម្ម និងបសុព្យាបាល (២០១១):ជំងឺឆ្លងសត្វ

នាយកដ្ឋានផលិតកម្ម និងបសុព្យាបាល (២០១៣):បច្ចេកទេសចិញ្ចឹមគោ ជាលក្ខណៈគ្រួសារ

ផេង សុខាំ (២០០១) : ឯកសារជំងឺឆ្លងសត្វសាកលវិទ្យាល័យភូមិន្ទកសិកម្ម

មាស សុទ្ធី (២០១៤) : ស្តង់ដារនៃការធ្វើធាតុវិនិច្ឆ័យជំងឺសត្វ។

លីមនា (១៩៩៧) : ការអង្កេតស្តីជំងឺឆ្លងសត្វគោក្របីសំខាន់ៗជួបប្រទះនៅ ស្រុកស្អាង ខេត្តកណ្តាល, សារណាបញ្ចប់ការសិក្សាថ្នាក់បរិញ្ញាបត្រ,សាកលវិទ្យាល័យភូមិន្ទកសិកម្ម, ជំនាន់ទី០៩។

លេងរុទ្ធី (២០១២) : ការអង្កេតលើជំងឺឆ្លង ដែលជួបប្រទះលើគោ នៅក្នុង ស្រុកដំណាក់ចង្ហើរ ខេត្តកែប,សារណាបញ្ចប់ការសិក្សាថ្នាក់បរិញ្ញាបត្រ, សាកលវិទ្យាល័យភូមិន្ទកសិកម្ម, ជំនាន់ទី២៤។

វង្ស សុភី (២០១២) : ការអង្កេតជំងឺសំខាន់ៗដែលជួបប្រទះលើគោនៅ ស្រុកកោះធំ ខេត្តកណ្តាល, សារណាបញ្ចប់ការសិក្សាថ្នាក់បរិញ្ញាបត្រ, សាកលវិទ្យាល័យភូមិន្ទកសិកម្ម, ជំនាន់ទី២៤។

សុខពិសិដ្ឋ(២០១២) ៖ ការអង្កេតជំងឺបួសខ្យល់និងជំងឺសារទឹកលើសត្វគោនៅ ឃុំគីរីវ័ន្ត ស្រុកភ្នំស្រួច ខេត្តកំពង់ស្ពឺ, សារណាបញ្ចប់ការសិក្សាថ្នាក់បរិញ្ញាបត្រ,សាកលវិទ្យាល័យភូមិន្ទកសិកម្ម, ជំនាន់ទី២៤។

សុខ សួរ (២០០៣) ៖ ការអង្កេតអំពីជំងឺសំខាន់ៗគោ នៅឃុំកោះឧកញាតិស្រុកខ្សាច់កណ្តាល ខេត្តកណ្តាល, សារណាបញ្ចប់ការសិក្សាថ្នាក់បរិញ្ញាបត្រ,សាកលវិទ្យាល័យភូមិន្ទកសិកម្ម, ជំនាន់ទី១៥។

សៀន ស្រៀង (២០១២) ៖ ការសិក្សាពីជំងឺឆ្លងដែលជួបប្រទះលើសត្វគោនៅក្នុងស្រុកប្រាសាទសំបូរ ខេត្តកំពង់ធំ, សារណាបញ្ចប់ការសិក្សាថ្នាក់បរិញ្ញាបត្រ, សាកលវិទ្យាល័យភូមិន្ទកសិកម្ម, ជំនាន់ទី២៤។

អោម សុវណ្ណារុដ(១៩៩៨) ៖ ការអង្កេតទៅលើភាពរាតត្បាតនៃជំងឺឆ្លងសំខាន់ៗសត្វគោក្របី នៅស្រុកសំបូរ ខេត្តក្រចេះ, សារណាបញ្ចប់ការសិក្សាថ្នាក់បរិញ្ញាបត្រ, សាកលវិទ្យាល័យភូមិន្ទកសិកម្ម, ជំនាន់ទី១០។

បណ្ណាល័យសាស្ត្រជំងឺសត្វសាមញ្ញជាតិ

FAO (1982) Training Workshop on Diagnosis of Foot and Mouth disease for the recognition and of certain disease (P.16)

[http://www.agric.gov.ab.ca/\\$department/deptdocs.nsf/all/faq8011](http://www.agric.gov.ab.ca/$department/deptdocs.nsf/all/faq8011)

<http://www.nadis.org.uk/bulletins/coccidiosis-in-cattle.aspx>

Irsik, M.B (2012) Bovine Respiratory Disease Association with mannheimai Haemolytica of florida University ,Pasteurella Multocida, VM 163

Maclea M (1998) Livestock in Cambodia rice farming systems. Cambodia-IRRI-Australia project, Phnom Penh, Cambodia.

MAFF (2013) Annual Report for Agriculture Forestry and Fisheries 2012-2013. Phnom Penh, Cambodia.

Michael Thrusfield (2007) The Veterinary epidemiology Third edition ,Blackwell Science Ltd, a Blackwell Publishing company.

Miflin, J.K. and Balckall, P.J (2001) Development of a 23 SrRNA-based PCR assay for the identification of Pasteurella multocida. Lett. Appl. Microbiol. 33: 216-221

Scotorocokov A.L (1965) Foot and Mouth disease symtomatology II veteinary M.No9,p 100-1002 (P.74).

Yaman T (1967) Statistics : An Introductory Analysis, 2nd Edition, New York: Harper and Row.

Yamane T (1973) Statistics : An introductory analysis. Harper International Editions 3rd Edition Tokyo

ឧបសម្ព័ន្ធ

**ឧបសម្ព័ន្ធទី១
រូបថត**



រូបថតទី ១ ៖ សកម្មភាពសម្ភាសន៍កសិករចិញ្ចឹមគោ



រូបថតទី ២ ៖ សកម្មភាពគោស៊ីចំណីរួមគ្នានៅរដូវប្រាំង (ពេលល្ងាច)



រូបថតទី ៣ ៖ សកម្មភាពប្រលែងគោស៊ីស្មៅតាមចំការ និងជើងភ្នំ



រូបថតទី ៤ ៖ សកម្មភាពប្រលែងគោស៊ីស្មៅតាមវាលស្រែ



រូបថតទី ៥ ៖ ការព្យាបាលជំងឺសារទឹក

ឧបសម្ព័ន្ធទី២

បញ្ជីសំណួរ សម្រាប់សំភាសន៍កសិករចិញ្ចឹមគោតាមគ្រួសារ

កាលបរិច្ឆេទសំភាសន៍..... ខេត្ត.....
ឈ្មោះអ្នកសំភាសន៍..... ស្រុក.....
លេខកូត ឃុំ.....
ឈ្មោះអ្នកផ្តល់ចម្លើយ ភូមិ.....

I. ស្ថានភាពគ្រួសារ

- ឈ្មោះមេគ្រួសារ..... អាយុ..... ឆ្នាំ..... ភេទ: ប្រុស ស្រី
- មុខរបរ : ធ្វើស្រែ ធ្វើចំការ ចិញ្ចឹមសត្វ លក់ដូរ ផ្សេងៗ.....
 - ស្ថានភាពគ្រួសារ : នៅលីវ រៀបការ មេម៉ាយ ពោះម៉ាយ
 - ករិករវប្បធម៌ : បឋមសិក្សា អនុវិទ្យាល័យ វិទ្យាល័យ វគ្គបណ្តុះបណ្តាល
មធ្យមសិក្សាឯកទេស

II. ព័ត៌មានទូទៅ

ក. ប្រភេទសត្វចិញ្ចឹម

១. តើអ្នកចិញ្ចឹមគោប៉ុន្មានក្បាល?
២. ក្រៅពីចិញ្ចឹមគោតើមានចិញ្ចឹមសត្វអ្វីផ្សេងទេ? ក្របី មាន់ទា ជ្រូក សេះ
៣. តើមានគោឈ្មោលប៉ុន្មានក្បាល?.....ក ក្រោម៣ឆ្នាំ.....ក លើស៣ឆ្នាំ.....ក
៤. តើមានគោញីប៉ុន្មានក្បាល?.....ក ក្រោម៣ឆ្នាំ.....ក លើស៣ឆ្នាំ.....ក

ខ. កត្តាពូជ

១. តើគោជាប្រភេទពូជអ្វី? ក្នុងស្រុក កូនកាត់ ហារីយ៉ាណា ប្រាម៉ាន់
២. តើគោដែលចិញ្ចឹមនេះមានទិញពីតំបន់ខាងក្រៅដែរឬទេ? មាន អត់
៣. តើអ្នកធ្លាប់ចិញ្ចឹមប្រវាស់ពីកសិករដទៃទៀតទេ? ធ្លាប់ អត់

គ. កត្តាចិញ្ចឹម

១. តើរបៀបចិញ្ចឹមរបស់អ្នកយ៉ាងម៉េចដែរ?
- ការចិញ្ចឹមចងខ្សែ
 - ការចិញ្ចឹមដាក់ទ្រុង
 - ការចិញ្ចឹមលែង
២. តើការចិញ្ចឹមរបស់គោដើម្បីអ្វី? លក់ ទុកពូជនិងប្រើ
២. ហេតុអ្វីបានជាអ្នកជ្រើសរើសការចិញ្ចឹមរបៀបនេះ?
-

ឃ. កត្តាចំណី និងទឹក

១. តើផ្តល់ចំណីឱ្យស៊ីប៉ុន្មានដងក្នុងមួយថ្ងៃ?
- មួយដង, ពីដង, បីដង, បួនដង

២. តើអ្នកផ្តល់ទឹកឱ្យគោជីកដែរឬទេ?

- មាន. ប៉ុន្មានដងក្នុងមួយថ្ងៃ.....
- អត់. ហេតុអ្វី?.....

៣. តើទឹកប្រភេទណាដែលអ្នកផ្តល់ឱ្យគោជីក?

- ទឹកអណ្តូង ទឹកស្រះ ប្រលាយ អូរ ស្ទឹង

៤. តើអ្នកធ្លាប់សំអាតទ្រុង ឬក្រោលដែរឬទេ?

- ធ្លាប់. ប៉ុន្មានដងក្នុងមួយថ្ងៃ.....
- អត់. ហេតុអ្វី?.....

៥. តើអ្នកផ្តល់ចំណីប្រភេទណាឱ្យគោស៊ី ?

- ឃ្វាល ឃ្វាលនិងច្រូតស្មៅធម្មជាតិ ច្រូតស្មៅធម្មជាតិ

៦. តើនៅតំបន់នេះជាញឹកញាប់ធ្លាប់លិចទឹកដែរឬទេ? ញឹកញាប់ ម្តងម្កាល មិនធ្លាប់មាន

III. ស្ថានភាពជំងឺ

១. ចំនួនសត្វឈឺ.....

២. ឈឺដោយសារជំងឺអ្វី?

- អុតក្តាម សារទឹក ឈាមខ្មៅ បូសខ្យល់

ផ្សេងៗ.....

៣. ឆ្លងជំងឺហ្នឹងមកពីណា?

- នៅក្បែរផ្ទះ ពីសត្វទើបមកថ្មី ពីសត្វដទៃទៀតនៅក្នុងភូមិ

កន្លែងផ្សេងៗ.....

៤. តើគោរបស់អ្នកធ្លាប់កើតជំងឺនឹងមានធាតុសញ្ញាអ្វីខ្លះ?

- | | | |
|---|--|--|
| <input type="checkbox"/> សត្វគ្រុនក្តៅ | <input type="checkbox"/> ស្មៅ | <input type="checkbox"/> មិនចង់ឈានជើងដើរ |
| <input type="checkbox"/> ស៊ីចំណី | <input type="checkbox"/> អត់ស៊ីចំណី | <input type="checkbox"/> ហើមពោះ |
| <input type="checkbox"/> ហៀរសំបោរ | <input type="checkbox"/> ហៀរទឹកមាត់ | <input type="checkbox"/> ហើមក |
| <input type="checkbox"/> ហើមចន្លោះជើង | <input type="checkbox"/> ហើមច្រមុះ | <input type="checkbox"/> ហើមក្បាល |
| <input type="checkbox"/> ហើមទ្រូង | <input type="checkbox"/> អណ្តាតលៀនចេញមកក្រៅ រឹងជើង | |
| <input type="checkbox"/> ពិបាកដកដង្ហើម | <input type="checkbox"/> កណ្តាស់ | |
| <input type="checkbox"/> ក្អក | <input type="checkbox"/> រលាកអញ្ចាញធ្មេញ | <input type="checkbox"/> ដំបៅអញ្ចាញធ្មេញ |
| <input type="checkbox"/> រឹងអណ្តាត | <input type="checkbox"/> ដំបៅលើអណ្តាត | <input type="checkbox"/> ដំបៅលើមាត់ |
| <input type="checkbox"/> ច្រមុះស្ងួត | <input type="checkbox"/> ដំបៅច្រមុះ | <input type="checkbox"/> ដំបៅន្ទះច្រមុះ |
| <input type="checkbox"/> ពងទឹកលើដោះ | <input type="checkbox"/> ដំបៅដោះ | <input type="checkbox"/> ពងទឹកលើជើង |
| <input type="checkbox"/> ខ្ទុះស៊ីក្នុងច្រវែកជើង | <input type="checkbox"/> ពងទឹកនៅតាមច្រវែកនិងជុំវិញក្រចកជើង | |
| <input type="checkbox"/> ជ្រុះក្រចកជើង | <input type="checkbox"/> ញាក់ញ័រ | <input type="checkbox"/> ច្រពុំជើង |
| <input type="checkbox"/> ល្អិតល្អៃ | <input type="checkbox"/> ឈាមហូរពីគ្រប់ន្ទះនៃខ្លួនសត្វ | |
| <input type="checkbox"/> រាគមានលាយឈាម | <input type="checkbox"/> នោមលាយឈាម | <input type="checkbox"/> ពិបាកដកដង្ហើម |
| <input type="checkbox"/> ហើមនៅក ស្មា ទ្រូង | <input type="checkbox"/> កម្ដៅឡើងដល់៤១-៤២ | <input type="checkbox"/> ស្គមស្គាំង |

- ប្រកាច់ កន្លែងហើមឡើងក្តៅ និងមានការឈឺចាប់
- ឈាមតាមរន្ធធម្មជាតិ ភ្លាស់ស្តើងទាំងឡាយឡើងក្រហមជាឈាម

៥. ប្រភេទជំងឺដែលឆ្លងទៅតាមខែនីមួយៗចាប់ពីខែកញ្ញា ឆ្នាំ២០១៤ និងខែឧសភា ឆ្នាំ២០១៥

ប្រភេទជំងឺ \ ខែ	១	២	៣	៤	៥	៦	៧	៨	៩	១០	១១	១២
ជំងឺអុតក្តាម												
ជំងឺសាទឹក												
បូសឱ្យល់												
ផ្សេងៗ												
.....												

IV. ការព្យាបាល និងការការពារ

១. ចំនួនសត្វព្យាបាលជំងឺ ឬសត្វឈឺ
២. តើព្យាបាលដោយពេទ្យសត្វ រឺព្យាបាលដោយខ្លួនឯង?
 - ពេទ្យសត្វភូមិ ខ្លួនឯង
៣. តើការព្យាបាលប្រើថ្នាំបុរាណ ឬថ្នាំសម័យ? ថ្នាំបុរាណ ថ្នាំសម័យ
 - ប្រើថ្នាំបុរាណចំនួនប៉ុន្មានក្បាល?
 - របៀបនៃការប្រើប្រាស់ថ្នាំបុរាណមានអ្វីខ្លះ?
 -
 - ប្រើថ្នាំសម័យមានប៉ុន្មានក្បាល?
 - ប្រភេទឱសថ
៤. សត្វជាសះស្បើយពីជំងឺមានប៉ុន្មានក្បាល?
៥. សត្វស្លាប់ប៉ុន្មានក្បាល?
-
៦. សត្វឈឺរៀងរាល់ឆ្នាំការព្យាបាលយ៉ាងណាដែរ? មានប្រសិទ្ធភាព គ្មានប្រសិទ្ធភាព
៧. តើមានបំបែកសត្វឈឺចេញពីសត្វជាដើមទេ? មាន អត់
៨. ពេលសត្វមានជម្ងឺឱ្យសត្វដឹកទឹកឬស៊ីចំណីរួមគ្នាឬទេ? មាន អត់

ព័ត៌មានស្តីពីការឆ្លងរាតត្បាតនៃជំងឺ

-តើជំងឺឆ្លងខាងលើទាំងអស់នេះកើតជាប្រចាំឬ ឆ្លងពីតំបន់ផ្សេង ? កើតជាប្រចាំ ឆ្លងពីតំបន់ផ្សេងៗ

ឆ្លងមកពីណា.....

រាលដាលទៅទីណា.....

.....

ដោយសារអ្វីខ្លះដែលកើតជំងឺឆ្លងនេះ.....

.....

ការចាក់វ៉ាក់សាំង

១.តើពីមុនបានចាក់វ៉ាក់សាំងដែរឬទេ ?នៅពេលណា.....

.....

២.ចាក់ប៉ុន្មានដងក្នុង១ឆ្នាំ ?

៣.វ៉ាក់សាំងដែលធ្លាប់ប្រើមានប្រភេទអ្វីខ្លះ ?

៤.តើសត្វដែលចាក់វ៉ាក់សាំងហើយមានកើតជំងឺឆ្លងទាំងនេះទៀតដែរឬទេ ? មាន អត់មាន

ចលនាសត្វ

១.តើមានការនាំចូលសត្វពីតំបន់ផ្សេងៗមកក្នុងភូមិដែរឬទេ ? ញឹកញាប់ ម្តងម្កាល អត់

២.តើមានឡានឈ្នួលទិញគោក្របីដឹកឆ្លងកាត់ដែរឬទេ? ញឹកញាប់ ម្តងម្កាល អត់

ព័ត៌មានផ្សេងៗ

.....

.....

.....

.....

.....

**សាកលវិទ្យាល័យភូមិន្ទកសិកម្ម
មហាវិទ្យាល័យ វេជ្ជសាស្ត្រសត្វ**

**ព្រះរាជាណាចក្រកម្ពុជា
ជាតិ សាសនា ព្រះមហាក្សត្រ**



**ព្រឹត្តិបត្រព័ត៌មាននិស្សិត
ការការពារសាណាមញ្ញប័ករសិក្សា
នៃមហាវិទ្យាល័យ វេជ្ជសាស្ត្រសត្វ ជំនាន់ទី ០៥**

នាម និងគោត្តនាម ៖ **ស្ថន បូរ៉ា** អក្សរឡាតាំង ៖ SOUN BORA
 ថ្ងៃខែឆ្នាំកំណើត ៖ ១០ តុលា ១៩៩២
 ទីកន្លែងកំណើត ៖ ភូមិថ្មី ឃុំសូទិញ ស្រុកជើងព្រៃ ខេត្តកំពង់ចាម
 មានគ្រួសារ ឬ នៅលីវ ៖ នៅលីវ
 ឈ្មោះឪពុក ៖ ស្ថន យឿន មុខរបរ ៖ នគរបាល
 ឈ្មោះម្តាយ ៖ ឆៃ ណារិន មុខរបរ ៖ លក់ដូរ
 ទីលំនៅបច្ចុប្បន្ន ៖ ភូមិ ខ្វា សង្កាត់ដង្កោខណ្ឌដង្កោ រាជធានីភ្នំពេញ
 ប្រធានសារណាបទ ៖ ការអង្កេតពីការរាតត្បាតជំងឺឆ្លងសំខាន់ៗ ដែលជួបប្រទះលើគោ នៅក្នុងស្រុកបាធាយ
 ខេត្តកំពង់ចាម
 ជាភាសាអង់គ្លេស ៖ EPIDEMIOLOGICALSURVEYO F INFECTIONOUS DISEASES ON
 CATTLE IN BATHAY DISTRICT, KAMPONG CHAM PROVINCE.
 ចំនួនទំព័រនៃសារណា ៖ ៤៦ទំព័រ
 លេខទំនាក់ទំនង ៖ ០៩៦ ២៧៤ ៤៥៩០ / ០៩៨ ៥១ ៧៧ ៧១
 អ្នកដឹកនាំ ៖ បណ្ឌិតកែវ សាធា
 ជំនួយការ ៖ លោក ជ័យ មន្ត្រា
 ជំនួយការ ៖ លោក ញឹម ធី
 កាលបរិច្ឆេទនៃការចងក្រងសារណាបទ ៖ ថ្ងៃទី ខែ ឆ្នាំ ២០១៥
 កាលបរិច្ឆេទនៃការការពារគំរោងសារណាបទ ៖ ថ្ងៃទី ខែ ឆ្នាំ ២០១៥

ភ្នំពេញ, ថ្ងៃទី ខែ..... ឆ្នាំ ២០១៥
ហត្ថលេខា

ស្ថន បូរ៉ា

មូលវិចារ
លើគម្រោងយកសញ្ញាបត្ររបស់និស្សិត
នៃមហាវិទ្យាល័យ វេជ្ជសាស្ត្រសត្វ



គោត្តនាម និងនាម : **ស្នួន ម៉ូរ៉ា**

ប្រធានបទ : **ការអន្តេតពីការរកត្បាតជំងឺឆ្លងសំខាន់ៗ ដែលជួបប្រទះលើគោ នៅក្នុង
ស្រុកបាធាយ ខេត្តកំពង់ចាម**

.....

.....

.....

.....

.....

.....

.....

.....

.....

.....

.....

.....

.....

.....

.....

.....

.....

.....

.....

.....

.....

.....

.....

គម្រោងយកសញ្ញាបត្រនេះ ពិតជាមានលក្ខណៈសមស្របទៅនឹង
គោលការណ៍ចាំបាច់ហើយអនុញ្ញាតឱ្យឡើងការពារបាន
ព្រឹទ្ធមុនស

រាជធានីភ្នំពេញ, ថ្ងៃ.....ខែ.....ឆ្នាំ ២០១៥
អ្នកដឹកនាំគម្រោងយកសញ្ញាបត្រ