

# ប្រាសាទព្រះវិហារ



បណ្ឌិត ហង់ ជួន ណារ៉ុន



២០០៩



រូបនៅលើទំព័រទី១ គឺ «គោបុរៈនិងទ័ន្ធភ្នាសាធិបារាត» (ថតដោយ ហង់ ដួន ណារ៉ុន) ។

# ប្រាសាទ ព្រះវិហារ

បណ្ឌិត ហង់ ជួន ណារ៉ុន

ឆ្នាំពេញ ២០០៩

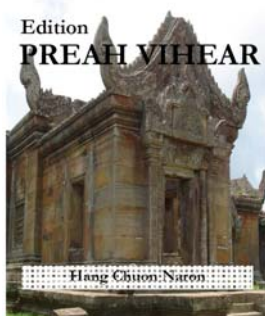

មតិយោបល់ និង សេចក្តីសន្និដ្ឋានទាំងឡាយ

គឺជាមតិផ្តល់របស់អ្នកនិពន្ធ ដោយមិនឆ្លុះបញ្ចាំងនូវជំហរផ្លូវការ

របស់ក្រសួងសេដ្ឋកិច្ច និង ហិរញ្ញវត្ថុ ឬ ឧត្តមក្រុមប្រឹក្សាសេដ្ឋកិច្ចជាតិឡើយ

(**ហង់ដូន ណារ៉ុន**)

«**ថវិកាដែលបានមកពីការលក់សេរីតេរាវ**

**ប្រាសាទព្រះវិហារ**

**នឹងយកទៅជួយឧបត្ថម្ភការងារអភិរក្សប្រាសាទព្រះវិហារដោយអាជ្ញាធរព្រះវិហារ»**

# ផែនទីខ្សែត្រព្វះវិហារ

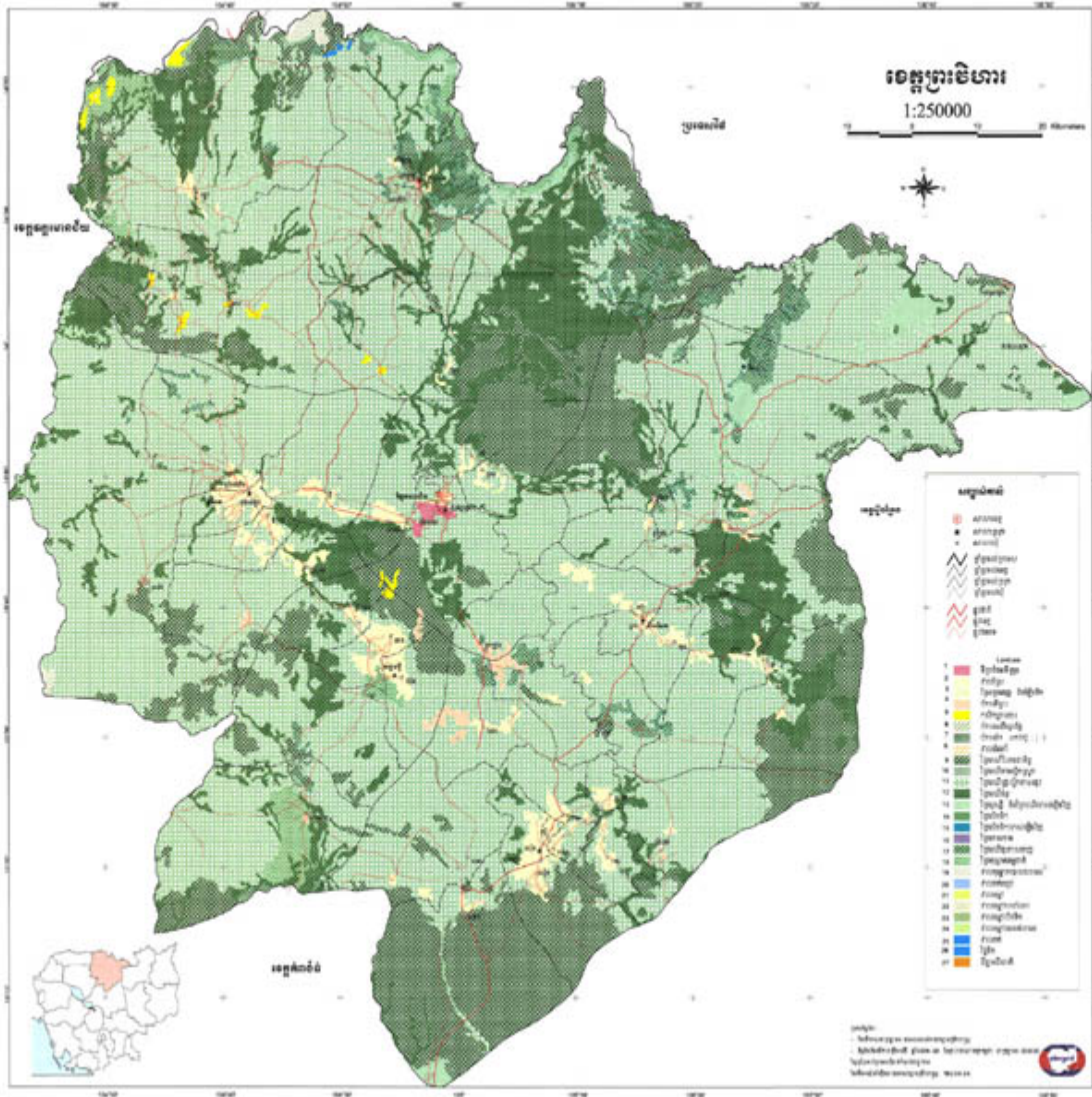

ខ្ញុំសូមឧត្តិសណ្ឋាននេះជូនទៅដល់បុព្វការីជន **កម្ពុជា** ទាំងអស់

ដែលខិតខំបូជាញើសឈាម ដោយមិនខ្លាចឆ្លើយហាត់

ដើម្បីកិច្ចអភិវឌ្ឍន៍ និង វិបុលភាព

នៃមាតុភូមិ **កម្ពុជា** យើង

ជាពិសេស

ដល់

រៀបចំរងនៃ

**កងកម្មវិទ្យាប្រដាប់អាវុធ**

ដែលបានពលីជីវិតដើម្បីការពារជាតិមាតុភូមិ

ក្នុងគោលដៅថែរក្សាវប្បធម៌ និង អារ្យធម៌ខ្មែរអោយបានគង់វង្ស

ទុកដល់កូនចៅ **កម្ពុជា** ជំនាន់ក្រោយ

**ឆោះពុម្ពលើកទី ១**

© រក្សាសិទ្ធិ គ.ស. ២០០៩

**ដោយគ្រឹះស្ថានឆោះពុម្ពឧបាយ ព្រះវិហារ**

**ឆោះពុម្ពលើកទីពេញ ព្រះរាជាណាចក្រកម្ពុជា**

**លសខអ ១៣: ៩៧៨ - ៩៩៩៥០ - ៩៩០ - ២ - ២**

ISBN-13: 978-99950-990-2-2

Copyright © 2009

All rights reserved



**សម្តេចអគ្គមហាសេនាបតីតេជោ ហ៊ុន សែន**  
**នាយករដ្ឋមន្ត្រី នៃព្រះរាជាណាចក្រកម្ពុជា**

**ឆ្នោសាទព្រះវិហារ** គឺជាសម្បត្តិវប្បធម៌ដែលមិនអាចកាត់ថ្លៃបាន ដែលបុព្វបុរសយើងបានបន្សល់ទុកឱ្យ កូនចៅខ្មែរជំនាន់ក្រោយ និងមនុស្សជាតិ ។ ប្រាសាទ **ព្រះវិហារ** ក៏ដូចជាប្រាសាទដទៃទៀតដ៏ច្រើនលើសលប់នៃ អាណាចក្រខ្មែរ គឺជារូបបំព្រួញនៃភាពរុងរឿងរបស់សង្គមខ្មែរបុរាណ និងជានិមិត្តរូបនៃភាពកំពូលរបស់អារ្យធម៌ខ្មែរ និងភាពឧស្សាហ៍ព្យាយាមរបស់ជនជាតិខ្មែរដែលបានប្រើប្រាស់នូវបច្ចេកវិទ្យាទំនើបសម័យនោះ ដើម្បីកសាងនូវ ប្រាសាទដ៏ល្អឥតខ្ចោះ សម្រាប់ឧទ្ទិសដល់អាទិទេព គឺ **ព្រះសិវៈ** ។ **ឆ្នោសាទព្រះវិហារ** ត្រូវបានសាងសង់ឡើង ជាច្រើនដំណាក់កាល ចាប់ផ្តើមសាងសង់ដោយព្រះបាទ **យសោវរ្ម័ន ទី១** នៅក្នុងសតវត្សរ៍ទី ៩ និងបញ្ចប់ដោយ ព្រះបាទ **សូរ្យវរ្ម័ន ទី ២** ដែលជាព្រះមហាវិរៈក្សត្រដែលបានសង់ប្រាសាទ **អន្ទរវត្ត** ដ៏ល្បីល្បាញក្នុងពិភពលោក យើងនេះ នៅសតវត្សរ៍ទី ១២ ។

ដើម្បីធានាឱ្យបាននូវកិច្ចការអភិរក្ស និងការគ្រប់គ្រងនូវប្រាសាទ **ព្រះវិហារ** ប្រកបដោយនិរន្តរភាព **រាជរដ្ឋាភិបាលកម្ពុជា** បានខិតខំប្រឹងប្រែងយ៉ាងខ្លាំង ដើម្បីសម្រេចឱ្យបាននូវការចុះឈ្មោះរមណីយដ្ឋានប្រាសាទ **ព្រះវិហារ** ជាទីសក្ការ ក្នុងបញ្ជីបេតិកភ័ណ្ឌពិភពលោកនៃអង្គការ **យូណេស្កូ** នៅថ្ងៃទី ៧ ខែ កក្កដា ឆ្នាំ ២០០៨ កន្លង ទៅនេះ ប្រកបដោយជោគជ័យ ។ ការចុះប្រាសាទ **ព្រះវិហារ** ក្នុងបញ្ជីបេតិកភ័ណ្ឌពិលោកក្នុងបញ្ជីពិភពលោកនៃអង្គការ យូណេស្កូ សារៈសំខាន់អន្តរជាតិដ៏ធំធេង និង លក្ខណៈវិសេសវិសាលនៃប្រាសាទ **ព្រះវិហារ** ជាទីសក្ការ ដែលឆ្លុះ បញ្ចាំងពីទំនាក់ទំនងយ៉ាងជិតស្និទ្ធរវាង **ឆ្នោសាទ បរិស្ថានធម្មជាតិ មនុស្ស** និង **អារទិទេព** ។

ក្នុងន័យនេះ ខ្ញុំសូមអបអរសាទរចំពោះ បណ្ឌិត **ហង់ ជួន ណារ៉ុន** ដែលបានខិតខំចងក្រងសៀវភៅ «**មគ្គុទ្ទេសក៍ដើម្បីទស្សនាឆ្នោសាទព្រះវិហារ**» នេះឡើង ដើម្បីចូលរួមចំណែកស្រាវជ្រាវវប្បធម៌ និង អារ្យធម៌ ខ្មែរ ។ ខ្ញុំសង្ឃឹមថាសៀវភៅ «**មគ្គុទ្ទេសក៍ដើម្បីទស្សនាឆ្នោសាទព្រះវិហារ**» នេះនឹងចូលរួមវិភាគទានក្នុងការ បំផុសឱ្យយុវជន យុវនារី និង ប្រជាជនកម្ពុជាយើងបានយល់ដឹងថែមទៀតពីមរតកវប្បធម៌ដ៏ថ្លៃថ្នារបស់យើង និង ស្វែងយល់ឱ្យកាន់តែច្បាស់នូវគំនិត និង ទស្សនៈដែលបង្កប់នៅពីក្រោយស្នាដៃប្រកបដោយទេព្យកោសលខ្ពស់ និង សិល្បារម្មណ៍សាស្ត្ររបស់ស្ថាបត្យករ និង សិល្បករខ្មែរសម័យបុរាណ ។

  
**ហ៊ុន សែន**





## **អារម្ភកថា**

អារម្ភកថាខ្មែរបានឈានដល់កម្រិតកំពូលចាប់ពីសតវត្សរ៍ទី ១១ ដល់សតវត្សរ៍ទី ១៣ ។ នៅពេលនោះ ព្រះមហាក្សត្រខ្មែរបានកសាងនូវប្រាង្គប្រាសាទជាច្រើន ដើម្បីឧទ្ទិសដល់ព្រះអាទិទេព ឬ បុព្វការីជនរបស់ព្រះ អង្គ និង ដើម្បីធានាឱ្យបាននូវវិបុលភាព និង ឯកភាពជាតិខ្មែរ ។

ប្រាសាទ **ព្រះវិហារ** ត្រូវបានកសាងឡើងនៅលើកំពូលភ្នំដងរែកដ៏ខ្ពស់ស្ថិតនៅក្នុងខេត្ត ព្រះវិហារ ប្រមាណជា ៤០០ គីឡូម៉ែត្រ ខាងជើងរាជធានីភ្នំពេញ និង ១៤០ គីឡូម៉ែត្រ នៅទិសឦសាននៃប៊ុរី **អន្តរ** នៅជាប់នឹងព្រំប្រទល់ជាមួយព្រះរាជាណាចក្រថៃឡង់ ។

ប្រាសាទ **ព្រះវិហារ** មិនមែនអាចសង់ហើយ ក្នុងរយៈពេលតែមួយថ្ងៃទេ ។ ប្រាសាទនេះត្រូវបានសាងសង់ឡើងដំបូង បន្ទាប់មកត្រូវបានសង់បន្ថែមហើយបន្ថែមទៀត ដោយព្រះមហាក្សត្រខ្មែរជាច្រើនអង្គ សម្រាប់ ជាទីបូជនីយដ្ឋានរបស់ប្រជាជនខ្មែរ ។ ប្រាសាទ **ព្រះវិហារ** ត្រូវបានចាប់ផ្តើមសាងសង់ឡើងនៅក្នុងសតវត្សរ៍ទី ៩ នៅក្នុងរជ្ជកាលព្រះបាទ **ជ័យវរ្ម័នទី២** (គ.ស.៨០២- គ.ស.៨៥០) នៅពេលដែលបុត្ររបស់ព្រះអង្គ គឺព្រះអង្គម្ចាស់ **ឥន្ទ្រវរ្ម័ន** បានយកសិរីលិង្គ **ស្រីសិខិស្វរៈ** ពី **លិង្គបុរី** (វត្តភ្នំ) មកតម្កល់លើភ្នំព្រះវិហារ ។ ព្រះបាទ **យសោវរ្ម័នទី ១** (៨៨៩- ៩១០) បានសាងសង់បន្ត ដោយបានប្រើប្រាស់នូវគ្រឿងសំណង់ស្រាលៗ ដូចជាការសង់នូវប្រាង្គប្រាសាទ **ស្រី សិខិស្វរៈ** ។

នៅគ.ស. ១០០២ ព្រះបាទ **សូរ្យវរ្ម័នទី ១** បានទទួលរាជានិសេកជា **ចក្រវាទិណ** ។ នៅឆ្នាំ ១០១៨ ដើម្បីពង្រឹងអាណាចក្រខ្មែរ ព្រះអង្គបានឧទ្ទិសព្រះសិរីលិង្គដែលមានព្រះនាមថា **សូរ្យវរ្ម័នស្វរៈ** ។ ព្រះសិរីលិង្គ មួយអង្គដាក់នៅប្រាសាទ **ព្រះវិហារ** ព្រះសិរីលិង្គទីពីរដាក់នៅ **ឥសាន្តិក** នៅម្តុំទន្លេមេគង្គ និង ព្រះសិរីលិង្គ ទី ៣ ដម្កល់នៅលើភ្នំ **សូរ្យវរ្ម័ន** គឺ ភ្នំជីសូរ ។ ដូច្នេះ ប្រាង្គប្រាសាទធំជាងគេរបស់ព្រះបាទ **សូរ្យវរ្ម័នទី ១** មិនមែនស្ថិតនៅអង្គរទេ តែនៅលើភ្នំដងរែក គឺប្រាសាទ **ព្រះវិហារ** ។ ព្រះអង្គបានឧទ្ទិសប្រាសាទ **ព្រះវិហារ** ដល់ព្រះអាទិទេពភ្នំ គឺ **សិខិស្វរៈ** និង **តទ្រេស្វរៈ** ដែលព្រះអង្គយកមកពី **វត្តភ្នំ** ដើម្បីអភិសេកទទួលអានុភាព ជេស្តានៃ **លិង្គបុរី** ។

បុរេរជ្ជកាលនៃព្រះបាទ **សូរ្យវរ្ម័នទី ២** ប្រាសាទ **ព្រះវិហារ** ត្រូវបានជួសជុល កែលម្អថែមទៀត ដោយគោរពនូវវិធាននៃការសាងសង់ប្រាសាទបុរាណខ្មែរ ។

ការសាងសង់ប្រាសាទ **ព្រះវិហារ** ត្រូវបានបញ្ចប់នៅក្នុងរជ្ជកាលនៃព្រះបាទ **សូរ្យវរ្ម័នទី ២** (១១១២ - ១១៥២) ដែលជាព្រះមហាវិរក្សត្រដែលសាងសង់ប្រាសាទ **អង្គរវត្ត** ។ ប្រាសាទ **ព្រះវិហារ** មិនមែនត្រឹមតែជាប្រាសាទដ៏វិសេសវិសាលទេ តែជាប្រាសាទមួយមិនធម្មតា ខុសពីប្រាសាទផ្សេងៗទៀតរបស់ខ្មែរដែលសាងសង់បែបខុសទៅទិសខាងកើត ។ ចំណែកប្រាសាទ **ព្រះវិហារ** វិញត្រូវបានសាងសង់បែបខុសទៅទិសខាងជើង ។

ប្រាសាទ **ព្រះវិហារ** គឺជាសមិទ្ធផលឯកគ្មានពីរ ជាស្ថាបត្យកម្មដ៏ធ្វើម មានចម្លាក់ និងក្បូរក្បាច់រចនាដ៏រស់រវើក និងស្រស់ឆើតឆាយ តាមរចនាបថផ្សេងៗនៃសតវត្សទី ១០ និង ទី ១១ ដែលបង្ហាញពីទំនាក់ទំនងយ៉ាងជិតស្និទ្ធរវាងបរិស្ថាន ធម្មជាតិ មនុស្ស និង វត្ថុស័ក្តិសិទ្ធិនៅក្នុងលោកនេះ ។ បើមើលពីចំហៀង ឬបើមើលពីក្រោម យើងឃើញប្រាសាទ **ព្រះវិហារ** អណ្តែតលើព្នំដីវេហា ដែលរឹតតែញាំងឱ្យប្រាសាទ **ព្រះវិហារ** នេះកាន់តែមានភាពស័ក្តិសិទ្ធិថែមទៀត ។ ប្រាសាទនេះសាងសង់ជាដំណាក់កាល ហើយប្រសិនបើទេសចរដើរឡើងពីដំណាក់មួយទៅ ដំណាក់មួយទៀត គេនឹងមានអារម្មណ៍ថា កំពុងដើរឆ្លងពីភពមនុស្សលោកទៅកាន់ភពក្សត្រ និង ទីបំផុតទៅកាន់ **លំនេរដ្ឋានរបស់អាទិទេព** គឺ **ព្រះសិវៈ** តែម្តង ។ ដូច្នេះហើយដោយសារតម្លៃជាសកលនេះ ទើបប្រាសាទ **ព្រះវិហារ** ត្រូវបានអង្គការ **យូណេស្កូ** បានចុះទៅក្នុងបញ្ជីបេតិកភ័ណ្ឌពិភពលោក នៅថ្ងៃទី ៨ ខែ កក្កដា ឆ្នាំ ២០០៨ ។

សៀវភៅ **ប្រាសាទព្រះវិហារ** នេះចែកចេញជាបីជំពូក ។ ជំពូកទី១ បរិយាយអំពី **ប្រវត្តិសាស្ត្រ វប្បធម៌ និង អរិយធម៌ខ្មែរ** ។ ប្រាសាទ**ព្រះវិហារ**ត្រូវបានសាងសង់ឡើង ដោយមហាក្សត្រជាច្រើនអង្គ និងសាងសង់ឡើងតាមរចនាបថខុសៗគ្នា ដែលឆ្លុះបញ្ចាំងពីដំណាក់កាលសាងសង់ផ្សេងៗគ្នា ។ ដូច្នេះ ដើម្បីយល់ឱ្យបានច្បាស់ពី **ប្រាសាទព្រះវិហារ** អ្នកអានត្រូវស្គាល់ប្រវត្តិសាស្ត្រខ្មែរ រចនាបថនៃសិល្បៈខ្មែរ ហើយជាពិសេសការវិវត្តនៃប្រាសាទខ្មែរឱ្យបានច្បាស់សិន ។

ជំពូកទី២ និយាយអំពី **ទីតាំងភូមិសាស្ត្រ សាសនា និង ព្រះមហាក្សត្រខ្មែរដែលកសាងប្រាសាទព្រះវិហារ** ។ ជំពូកនេះ យើងផ្តោតទៅលើកត្តាទីតាំងភូមិសាស្ត្រ កត្តាសាសនា និងការចូលរួមវិភាគទានរបស់ព្រះមហាក្សត្រ និងព្រះរាជគ្រូរបស់ព្រះមហាក្សត្រ ក្នុងការសាងសង់ប្រាសាទព្រះវិហារ ។

ជំពូកទី៣ ពិពណ៌នាពីប្រាសាទព្រះវិហារ ។ ជំពូកទីបីគឺជា **«មគ្គុទ្ទេសក៍ដើម្បីទសនាប្រាសាទព្រះវិហារ»** តែម្តង ។

ខ្ញុំសូមថ្លែងនូវអំណរគុណដល់សហការីរបស់ខ្ញុំ ជាពិសេស លោក **អ៊ុន សុយណា** ដែលបានផ្តល់នូវគំនិតល្អៗ ដើម្បីកែលម្អសៀវភៅ និង ការស្រាវជ្រាវនេះឱ្យមានលក្ខណៈជាប្រព័ន្ធ ។

ខ្ញុំសូមថ្លែងអំណរគុណដល់ឯកឧត្តម **ជូន ភឿន** រដ្ឋលេខាធិការនៃក្រសួងវប្បធម៌ និង វិចិត្រសិល្បៈ ដែលបានពិនិត្យលើការសរសេរ និងបានផ្តល់នូវការកត់សម្គាល់ជាច្រើន ដែលអាចឱ្យខ្ញុំកែលម្អសៀវភៅ «**ប្រាសាទព្រះវិហារ**» នេះឱ្យកាន់តែមានលក្ខណៈគ្រប់ជ្រុងជ្រោយខ្លាំងឡើង ។

ខ្ញុំសូមថ្លែងនូវអំណរគុណដល់ឯកឧត្តម **សុខ អាន** ឧបនាយករដ្ឋមន្ត្រី និង រដ្ឋមន្ត្រីទទួលបន្ទុកទីស្តីការគណៈរដ្ឋមន្ត្រី ដែលបានផ្តល់នូវថវិកាដើម្បីបោះពុម្ពសៀវភៅនេះ ក្នុងគោលដៅចូលរួមចំណែកក្នុងការផ្សព្វផ្សាយឱ្យយុវជនជំនាន់ក្រោយបានយល់ដឹងច្បាស់ពីសិល្បៈវប្បធម៌ខ្មែរ ។

**ហង់ ជួន ណារ៉ុន**

ភ្នំពេញ ថ្ងៃទី ២ ខែ កញ្ញា ឆ្នាំ ២០០៩



# ប្រាសាទ ព្រះវិហារ

## ជំពូកទី ១

### ប្រវត្តិសាស្ត្រ វប្បធម៌ និង អរិយធម៌ខ្មែរ

#### ១.១. ប្រវត្តិសាស្ត្រខ្មែរ

នៅលើទឹកដីភាគខាងកើតនៃប្រទេសកម្ពុជាមានការតាំងទីលំនៅ តាំងពីសម័យយុគថ្មមកម៉្លោះ ។ តាមឯកសាររបស់លោក **ជេនីឌ អាណូល** នៅសំរោងសែន គេបានដឹកដីឃើញឆ្អឹងលលាដ៏ក្បាល ដែលបញ្ជាក់ថា មានមនុស្សមករស់នៅតាំងពីឆ្នាំ ១៥០០ ឆ្នាំមុន គ.ស. ។ កំណាយដោយលោកស្រី **មូរី** នៅស្ថានីយល្បាងស្ពានកុង អំឡុងទស្សវត្សទី៦០ បានបញ្ជាក់ពីវត្តមានរបស់មនុស្សនៅលើទឹកដីដ៏បុរាណនេះតាំងតែពី ឆ្នាំ ៤២៩០ មុនគ.ស. ។ តាមឯកសាររបស់បណ្ឌិត **ទីសេស ត្រាណេ** រដ្ឋខ្មែរតំបូងត្រូវបានបង្កើតឡើងនៅដើមសតវត្សរ៍ ទី១ នៃគ្រិស្តសករាជ ដោយព្រឹត្តិការណ៍ឥណ្ឌូបនីយកម្មបានគ្រប់គ្រងលើរដ្ឋ និងរាជធានីតូចតាមរយៈចំនួន ដូចជា **ស្រែស្នមុរ** ស្ថិតនៅម្តុំ ចម្ប៉ាសាក់នៅប្រទេសលាវ ដែលជារាជធានីដំបូងនៃសន្តតិវង្សចេនឡា មុនការបង្កើតរដ្ឋ **ឡាវានមុរ** ឬ **សម្បូណ** **ព្រៃកុក** ដែលបានសាងសង់ឡើងដោយព្រះបាទ **ឡាវានមុរ្យវរ្ម័នទី១** ។

នៅបុរេសម័យ មានតែជនជាតិវង្សចំនួនបីប៉ុណ្ណោះដែលតាំងទីលំនៅនៅអាស៊ីអាគ្នេយ៍ គឺ ជនជាតិ **ខ្មែរ** ជនជាតិ **មន** និង ជនជាតិ **ចាម** ។ ជនជាតិខ្មែរ គឺជាជនជាតិដើមនៃអាស៊ីអាគ្នេយ៍ ដែលតាំងទីលំនៅក្នុងជ្រលងនៃ ទន្លេ **មេគង្គ** ភាគកណ្តាល និង ភាគខាងក្រោម ។ ជនជាតិមនរស់នៅផ្នែកខាងជើង និង ខាងលិចទន្លេមេគង្គ គឺ នៅចំភូមិភាគកណ្តាលនៃប្រទេសថៃបច្ចុប្បន្ន និងនៅតាមខ្ពង់រាបភូមាភាគ ផ្នែកខាងជើងជួរភ្នំដងរែក ។ ចំណែក ជនជាតិចាមវិញ រស់នៅក្នុងភូមិភាគខាងកើត តាមបណ្តោយមាត់សមុទ្រនៃឧបទ្វីបឥណ្ឌូចិន ។ ជនជាតិថៃ និង ជនជាតិវៀតណាម គឺជាជនជាតិចំណូលថ្មី ដែលមានដើមកំណើតពីប្រទេសចិន ។ នៅក្នុងដំណើរឆ្ពោះទៅទិសខាង ត្បូង ជនជាតិថៃបានលេបយកទឹកដីរបស់មន និង ខ្មែរ ។ ទីបំផុត មនត្រូវបានភូមា និង សៀមលេបយកទឹកដីអស់ ។ ចំណែកជនជាតិវៀតណាមក៏ចុះមកទិសខាងកើត មកទិសខាងត្បូង ហើយបានលេបយកទឹកដីចម្បាអស់ដែរ ។

ប្រទេសមនមានឈ្មោះថា **អាណាចក្រឆ្នារវតី** មានព្រំប្រទល់ជាប់នឹង **អាណាចក្រខ្មែរ** ហើយលាត

សន្ធឹងតាមដងទន្លេមេណាមចៅប្រាយ៉ា ។ អាណាចក្រទ្វារវតីទទួលឥទ្ធិពលពីសិល្បៈឥណ្ឌាដំបូងគេដូច  
អាណាចក្រខ្មែរ និង ចម្ប៉ាដែរ ។ បើវិនិច្ឆ័យទៅតាមសិល្បៈទ្វារវតី ដែលជាសិល្បៈរីកចម្រើន ជាពិសេសព្រះពុទ្ធរូប  
នៅវត្តប្រាមេន ខេត្តអយុធ្យាដែលមានកាលបរិច្ឆេទនៅសតវត្សទី៨នៃគ្រឹស្តសករាជ បញ្ជាក់ថាជនជាតិមនទំនងជា  
គោរពព្រះពុទ្ធសាសនា និងកាយថេរវាទ ។

យើងឃើញថាអាណាចក្រទាំងពីរមានទំនាក់ទំនងយ៉ាងជិតស្និទ្ធបំផុត ជាពិសេសខាងវិស័យវប្បធម៌  
ដោយសារភាសារខ្មែរ និង ភាសាមនស្ថិតនៅក្នុងគ្រួសារខ្មែរ-មនតែមួយ ហើយភាសាទាំងពីរនេះមានការនៅក្នុង  
សិលាចារឹករបស់ខ្មែរ ។ បើតាមមតិរបស់លោក **ថ័រី ហ្សេហ្ស៊ែរ** (Thierry Zéphir) សាស្ត្រាចារ្យនៃសាលា **លូទ័រ**  
បានឱ្យដឹងថា ព្រះពុទ្ធបដិមា «**ទ្វារវតី**» ក្នុងកាយវិការបង្រៀន (វិតកិមុទ្រ) និង រូបពោធិ៍សត្វមានលក្ខណៈជាខ្មែរ  
សុទ្ធសាទ នៅក្នុងរចនាបថព្រៃក្មេង ឬ កំពង់ព្រះ ដូចជាគេបានរកឃើញនៅក្នុងតំបន់បានហ្វែ ឬ តំបន់ព្រះនគរជ័យ  
(បច្ចុប្បន្ននៅក្នុងទឹកដីថៃ) ដែលធ្លាប់មានសិល្បៈនៃដួងព្រលឹងខ្មែរ និង បង្ហាញពីសិល្បៈទ្វារវតីផងដែរ (**កេរ  
ដំណែលខ្មែរ** លេខ ០១)។

ដោយសារតែវប្បធម៌ខ្មែរ និង វប្បធម៌មនមានលក្ខណៈស្រដៀងគ្នា និងមានប្រភពតែមួយពីឥណ្ឌាសម័យ  
ដំបូងនេះហើយ ជាពិសេសភាសាដែលស្ថិតនៅក្នុងគ្រួសារខ្មែរ-មនតែមួយ ដែលមានប្រភពពីភាសាស្រ្តីត  
ទើបមានប្រវត្តិវិទូមួយចំនួនបានលើកឡើងពីអំណះអំណាងនៃ **អារ្យធម៌ខ្មែរ-មន** ហាក់បីដូចជាអារ្យធម៌តែមួយ ។  
តាមមតិរបស់ខ្ញុំផ្ទាល់ ខ្ញុំយល់ឃើញថា នៅដើមដំបូងជនជាតិខ្មែរ និង ជនជាតិមនបានចម្លងយកសិល្បៈ និង  
វប្បធម៌ឥណ្ឌាទាំងស្រុងតែមួយ ពីប្រភពតែមួយ ដោយមិនទាន់បានបម្លែងសិល្បៈនេះ ឱ្យក្លាយទៅជាអត្តសញ្ញាណ  
ជាតិរបស់ខ្លួននៅឡើយ ។ ប៉ុន្តែវិញទៀត សិល្បៈខ្មែរ និង សិល្បៈទ្វារវតីនៅមុនសម័យអង្គរបានទទួលឥទ្ធិពលពីគ្នា  
ទៅវិញទៅមក ។ ឧទាហរណ៍ ដូចជាស្ថានីយបុរាណវិទ្យា **ស៊ីនេត** ដែលជាស្ថានីយខ្មែរនៅក្នុងទឹកដីថៃ ដែលជា  
បេះដូងនៃអាណាចក្រទ្វារវតីជាតិកតាងស្រាប់ ។

ដោយសារតែវប្បធម៌នៃជនជាតិទាំងពីរមានលក្ខណៈស្រដៀងគ្នា យើងមិនអាចកំណត់ព្រំប្រទល់រវាង  
អាណាចក្រទាំងពីរឱ្យបានជាក់លាក់បានទេ ហើយនៅកន្លែងខ្លះជនជាតិខ្មែរ និង ជនជាតិមនរស់នៅជាអ្នកភូមិផង  
រវាងជាមួយទៀតផង ។ ឧទាហរណ៍ តាមប្រភពរបស់លោក **ដាវីដ ផ្សែលហ្គ្រោន** នៅស្ថានីយ **មេរីទស៊ីមា**  
ដែលស្ថិត នៅខាងលិចនៃ **នគររាជ្យសីមា** នៅលើខ្ពង់រាបកូរ៉ាត គេឃើញមានផ្លូវខ្មោចអាយុជាង ២០០០ ឆ្នាំ និង  
ឃើញមាននូវវិសាលភាពប្រាសាទមន និង ប្រាសាទខ្មែរផងដែរ ។

ជនជាតិខ្មែរ និង ជនជាតិមន គឺជាជនជាតិដែលភាគច្រើនរស់នៅតាមតំបន់ព្រៃភ្នំ ថ្វីត្បិតតែមានខ្លះ

រស់នៅតាមមាត់សមុទ្រក៏ដោយ ។ នៅតាមមាត់សមុទ្រនៃឧបទ្វីបឥណ្ឌូចិន ភាគច្រើនជនជាតិដែលរស់នៅទីនោះ គឺជាជនជាតិចាម ដែលមានដើមកំណើតមកពីឧបទ្វីបម៉ាឡេ និង ឥណ្ឌូនេស៊ី ។ ជនជាតិខ្មែរទទួលបាននូវឥទ្ធិពលខាង ផ្នែកភាសា វប្បធម៌ និង សាសនា ដោយផ្ទាល់ពីឥណ្ឌា ជាពិសេសតាមរយៈមជ្ឈមណ្ឌលពាណិជ្ជកម្មនៅ **អូកែត** នៃ **អាណាចក្រភ្នំ** ឬ **ហ្វូណាន** ។

### ១.១.១. អាណាចក្រភ្នំ ឬ ហ្វូណាន

នៅខាងដើមគ្រិស្តសករាជ **អាណាចក្រភ្នំ** ឬ **នគរភ្នំ** ដែលភាសាចិនហៅថា **ហ្វូណាន** គឺជារដ្ឋសំខាន់ ជាងគេនៅអាស៊ីអាគ្នេយ៍ ។ ប្រវត្តិវិទូ **សិវជ័យ** យល់ឃើញថា រាជធានីរបស់អាណាចក្រភ្នំ គឺជា **ច្បារដុប** (ប្តីនៃស្តេចទាក់ដីវី) ដែលស្ថិតនៅមុំបាត់ និងបាណាមក្នុងខេត្តព្រៃវែងសព្វថ្ងៃនេះ ។ អាណាចក្រភ្នំបានទទួល ឥទ្ធិពលអរិយធម៌ឥណ្ឌាយ៉ាងខ្លាំងក្លាចំនួនពីរលើក គឺលើកទីមួយនៅដើម គ.ស.ទី១ និង មួយលើកទៀតនៅដើម គ.ស.ទី ៥ ។

បើតាមការស្រាវជ្រាវរបស់បណ្ឌិត **វិសេស ត្រាណេ** វប្បធម៌ និងអារ្យធម៌ខ្មែរមានតាំងពីសម័យ បុរេប្រវត្តិ ហើយបានជួបនឹងវប្បធម៌ចិន មុនការហូរចូលនៃវប្បធម៌នៃវប្បធម៌ឥណ្ឌានៅដើមសតវត្សរ៍ទី ១ នៃគ្រិស្ត សករាជ ។ ទំនាក់ទំនងរវាងខ្មែរ និងចិនឆ្លុះបញ្ចាំងតាមរយៈស្ថាប័នហោរាធិក ឬ ស្ថាប័នអារ្យហោរាទឹកភ្លៀង ដែលគេបានរក ឃើញនៅក្នុងចក្រភពបុរេអង្គរ ក៏ដូចជាក្បាច់ក្បួនលម្អលើវត្ថុសិល្បៈមួយចំនួន ដូចជាជួរ កាំបិត កងដៃ កងដើងជា ដើម ។

**អាណាចក្រភ្នំ** គឺជាអាណាចក្រមួយតូច តែ គឺជាមជ្ឈមណ្ឌលពាណិជ្ជកម្មមួយដ៏សំខាន់នៅអាស៊ីអាគ្នេយ៍ ហើយកំពង់ផែ **អូកែត** ដើរតួនាទីមួយដ៏សំខាន់នៅក្នុងពាណិជ្ជកម្មនេះ ។ ឥណ្ឌាការូបនិយកម្ម ឬ ការទទួលបាន ផ្សេងៗនៃវប្បធម៌ឥណ្ឌាបានកើតមានឡើងចាប់តាំងពីសតវត្សរ៍ទី ៤- ៣ មុនគ្រិស្តសករាជម៉្លេះ ក្នុងពេលជាមួយគ្នា នឹងពាណិជ្ជកម្មជាមួយចិនដែរ ដោយឈរលើមូលដ្ឋាននៃការវិភាគ វត្ថុសិល្បៈបុរាណ ដូចជាអង្កាំ កុលាលភាជន៍ និងកំណត់ហេតុផ្សេងៗជាដើម ។ នរិទ្ធិបានបែងចែកឥណ្ឌាការូបនិយកម្មជាពីរប្រភេទ៖ ប្រភេទទី១ គឺតាមរយៈ ការប្រើប្រាស់ភាសាសំស្ក្រឹត ច្បាប់ និង ព្រហ្មញ្ញសាសនា និង ប្រភេទទី ២ គឺ តាមរយៈស្រុកភូមិ ទំនៀមទម្លាប់ និង ជំនឿរបស់អ្នកស្រុក ។

ការផ្សព្វផ្សាយវប្បធម៌ឥណ្ឌាប្រព្រឹត្តិទៅជាពីរដំណាក់កាល៖ ដំណាក់កាលទី១ គឺតាមរយៈពួកជំនួញដែល ខិតខំរៀនសូត្រភាសាអ្នកស្រុកដើម ហើយខ្លះក៏បានរៀបមង្គលការជាមួយស្ត្រីជនជាតិដើម និង ដំណាក់កាលទី២ គឺ តាមរយៈពួកបញ្ជូនក្នុងវណ្ណៈខ្ពស់ ។

អាណាចក្រភ្នំមានការរៀបចំផ្នែកនយោបាយតាមបែបឥណ្ឌា ។ ព្រះរាជាគង់ប្រថាប់នៅក្នុងប្រាសាទលើ ដែលមានច្រើនជាន់ ។ ព្រះរាជាមានឋានន្តរនាមជា **ក្រុងខ័ន្ទ** ព្រោះយកតាមភ្នំដែលព្រះអង្គគង់យាងឡើងទៅធ្វើ សក្ការបូជាចំពោះព្រះ **មហេស្វរ** និងមានតម្កល់លិង្គព្រះ **ភិសិស** គឺឈ្មោះព្រះឥសូរដែលសណ្ឋិតនៅលើភ្នំនោះ ។ ក្នុង វិស័យនយោបាយក្រៅប្រទេស អាណាចក្រភ្នំបានចងស្ថានមេត្រីជាមួយប្រទេសផ្សេងៗ ដូចជាប្រទេសឥណ្ឌា និង ប្រទេសចិន ។ កំពង់ផែ **អូរកែវ** ជាកំពង់ផែដ៏ធំមួយរបស់អាណាចក្រភ្នំ ។ អ្នកប្រាជ្ញបារាំង លោក **លឿ ម៉ាឡឺរ៉េ** បាន ធ្វើកំណាយនៅស្ថានីយ **អូរកែវ** ហើយរកឃើញខឿនសំណង់ផ្សេងៗ ព្រមទាំងវត្ថុផ្សេងច្រើនទៀតមកពីចក្រភពរ៉ូម និង ឥណ្ឌា ។

អាណាចក្រភ្នំប្រើប្រាស់ភាសាសំស្ក្រឹតជាភាសាផ្លូវការ ក៏ប៉ុន្តែ ភាសាខ្មែរក៏ត្រូវបានគេប្រើប្រាស់ទន្ទឹមនឹង ភាសាសំស្ក្រឹតដែរ ។ ក្នុងវិស័យជំនឿសាសនា ប្រជាជននៅអាណាចក្រភ្នំបានកាន់សាសនាផ្សេងៗទាំងពីរបស់ឥណ្ឌា គឺ ព្រាហ្មណ៍សាសនា និង ពុទ្ធសាសនា ។ ព្រះពុទ្ធសាសនាដែលនាំចូលអាណាចក្រភ្នំដំបូង គឺព្រះពុទ្ធសាសនាថេរវាទ ដែលប្រើប្រាស់ភាសាសំស្ក្រឹត ។ ចំណែកខាងសាសនាព្រាហ្មណ៍ គេឃើញមានការគោរពចំពោះ **ព្រះឥសូរ** **ព្រះវិស្ណុ** **ព្រះហរិហរ** (វិស្ណុ និង ឥសូរ រួមគ្នា) និង **ព្រះព្រហ្ម** ។

ក្នុងវិស័យស្ថាបត្យកម្ម ប្រាសាទបុរាណត្រូវបានសាងសង់ពីដីឥដ្ឋ ។ ខឿនសំណង់ផ្សេងៗដែលគេបានរក ឃើញនៅកំពង់ផែអូរកែវ និងនៅអង្គរឬរីក៏ជាសំណង់ពីឥដ្ឋ ។ ខាងផ្នែកសិល្បៈបដិមា គេបានរកឃើញព្រះពុទ្ធរូប និង ទេវរូបជាច្រើននៅតំបន់ភ្នំជា ស្រុកព្រែកប្បាស ខេត្តតាកែវ ដូចជាពុទ្ធរូបវត្ថុរំលក រូបព្រះវិស្ណុ ព្រះពលរាម ព្រះកណ្ដិន **ព្រះត្រីស្តុកោវចន** ។ ស្នាដៃទាំងនេះមានលក្ខណៈជាឥណ្ឌានៅឡើយ ។

តាមប្រភពឯកសាររបស់លោក **ម៉ែណារ ហ្វឺលីប ហ្គ្រោសសឺយេ** អាណាចក្រភ្នំ មិនគ្រាន់តែជាអំណាច សមុទ្រ និងជំនួញប៉ុណ្ណោះទេ ។ ប្រទេសនេះបានធានាឱ្យមានធនធានកសិកម្មរបស់គេយ៉ាងច្រើនបំផុត ដោយរៀបចំ ទឹកដីរបស់គេបានប្រសើរ ដោយឈរលើការប្រឹងប្រែងដ៏មហិមា តាមរយៈការបង្កើតនូវប្រព័ន្ធព្រែកដឹកសម្រាប់បង្ហូរ ទឹក និងធ្វើការស្រោចស្រពយ៉ាងប្រទាក់គ្នាចម្រុះ ប្រកបដោយប្រសិទ្ធភាពខ្ពស់ សម្រាប់ដំណាំស្រូវ ។ ប្រព័ន្ធព្រែក ដឹកទាំងនេះប្រទាក់ក្រឡាគ្នាពីមួយទៅមួយ រួចហើយក៏បត់បែនទៅនឹងឬរី ហើយក៏បម្រើដល់ការដឹកជញ្ជូននានា ជាពិសេសសម្រាប់នាវាផ្សេងៗ ដែលអាចចូលដល់ទៅក្រុងនៅខាងក្នុង ។ ជាការពិតណាស់ នៅតាមដងផ្លូវទាំងនេះ ហើយ ដែលឥទ្ធិពលឥណ្ឌាបានជ្រាបចូលទៅតំបន់ខាងក្នុងបានយ៉ាងងាយ ។

ចាប់តាំងពីស.វ. ទី៦ នេះផងដែរ អាណាចក្រ **ស្រីវិជ័យ** (Srivijaya) ដែលស្ថិតនៅមាត់សមុទ្រផ្នែក អគ្នេយ៍នៃកោះ **ស៊ូមាត្រា** បានក្លាយទៅជាមហាអំណាចផ្សេងទឹកមួយនៃអាស៊ីភាគអគ្នេយ៍ ។ ប្រការនេះក៏ជា



មូលហេតុមួយផងដែរនៃការធ្លាក់ចុះនៃ **អាណាចក្រភ្នំ** ។ **ស្រីវិជ័យ** គ្របដណ្តប់លើពាណិជ្ជកម្មឆ្លងកាត់ឈូងសមុទ្រ **ម៉ាឡាកា** ហើយដែលមានរាជវង្ស **សែលេន្ទ្រ** (Sailendras) គោរពព្រះពុទ្ធសាសនាសោយរាជ្យ ។ ព្រះរាជវង្ស **សែលេន្ទ្រ** គឺជាស្ថាបនិកប្រាសាទ **បូរូបុខូ** (Borobudur) ប្រាសាទ **ចន្ទ សេតូ** (Candi Sewu) និងប្រាសាទ ជាច្រើនទៀត ។ **ស្រីវិជ័យ** ដណ្តើមបានអាណាចក្រតូចៗមួយចំនួននៅតាមមាត់សមុទ្រនៃឧបទ្វីបម៉ាឡេ ដែលពីមុនត្រូវនាំស្នូលសារអាករទៅឱ្យ **អាណាចក្រភ្នំ** ។

**១.១.២. អាណាចក្រចេនឡា**

ឯកសារចិនបានបញ្ជាក់ថា ចេនឡាពីដើមឡើយ គឺជាសាមន្តរដ្ឋរបស់អាណាចក្រភ្នំ ។ អាណាចក្រអំណាចអង្គរលើកដំបូង ចាប់ផ្តើមឡើងនៅទិសឦសាននៃប្រទេសសៀមសព្វថ្ងៃ តាមដងទន្លេសេម៉ូន ។ អាណាចក្រចេនឡាដំបូង ខាងកើតមានព្រំប្រទល់ជាប់នឹងទន្លេមេគង្គកណ្តាល ក្នុងតំបន់ចំបាសាក់ ក្នុងប្រទេសឡាវសព្វថ្ងៃ និងក្រចេះ និងទល់នឹងប្រទេសថាម ដែលបានទទួលឥទ្ធិពលឥណ្ឌា ។ បន្ទាប់មកមានចលនាស្ទុះចុះរបស់ខ្មែរទៅកាន់វាលទំនាបខាងក្រោមនៃទន្លេមេគង្គ ។ នៅពាក់កណ្តាលទី២ នៃ ស.វ.ទី ៦ ចេនឡាមានអានុភាពកាន់តែខ្លាំងឡើងៗ ហើយចាប់ផ្តើមវាយលុកប្រឆាំងនឹងអាណាចក្រភ្នំ ។ អាណាចក្រចេនឡាក៏លាតសន្ធឹងតាមដងទន្លេមេគង្គ ពីសម្បូណិទៅដល់កំពង់ចាម រួចហើយក៏ឆ្ពោះទៅដល់យកអាណាចក្រភ្នំជាចំណុះនៅឆ្នាំ ៥៥០ ។

អ្នកប្រាជ្ញបារាំងលោក **ម៉ែណារ ហ្វ្រិលីប ហ្គ្រោសសិយេ** បានសរសេរថា ÷ «មហន្តរាយដែលបណ្តាលមកពីទឹកជំនន់បានបំផ្លាញទីក្រុង និងប្រព័ន្ធបញ្ជាទឹកក្នុងស្រែ ហើយបង្ខំឱ្យប្រជារាស្ត្រភៀសខ្លួនទៅរស់នៅត្រង់ជីខ្ពស់នៅភាគខាងជើង ពេលនោះកូសាំងស៊ីនក៏ក្លាយទៅជាវាលឈ្មួញមួយស្ងាត់ជ្រងំ ។ ប្រហែលជាធ្លៀតឱកាសនេះហើយដែលព្រះបាទ **ភវវរ្ម័ន** បានវាយយកប្រទេសហ្វូណាននៅប្រមាណឆ្នាំ ៥៥០ ដើម្បីបង្កើត **រាជអាណាចក្រខ្មែរ**» ។

យ៉ាងណាមិញយើងឃើញថា ទំនាស់រាជបល្ល័ង្ក ទំនាស់ខាងសាសនា និងមហន្តរាយធម្មជាតិ គឺជាបុព្វហេតុបង្កប់ទេវិត្តទៅមកក្នុងចម្បាំងរវាងចេនឡា និងអាណាចក្រភ្នំ ។ នៅពាក់កណ្តាលទី២ នៃស.វ.ទី ៦ ព្រះបាទ **ភវវរ្ម័ន** និងប្អូនជីដូនមួយរបស់ព្រះអង្គព្រះនាម **មិក្រូសេន** បានវាយលុកយកអាណាចក្រភ្នំ ចាប់តាំងពីខេត្តក្រចេះដល់ប៊ុរីម្យនៅចន្លោះទន្លេមូល និងជួរភ្នំដងរែក និងដល់មង្គលបុរី ។ អាណាចក្រភ្នំក៏លើករាជធានីចេញពី **ច្បារកម្មុរ** ទៅតាំងនៅទិសខាងត្បូង គឺនៅត្រង់ **នរោត្តម** គឺនៅត្រង់ **អង្គរមុរី** ក្នុងខេត្តតាកែវ ។

បន្ទាប់ពីព្រះបាទ **ភវវរ្ម័ន** សោយទិវង្គត ព្រះបាទ **មិក្រូសេន** បានឡើងសោយរាជ្យនៅឆ្នាំ ៦០០ ដោយ

យកព្រះនាមថា **មហេន្ទ្រវរ្ម័ន** ។ បុត្ររបស់ព្រះអង្គ គឺព្រះបាទ **ឆ្លីសានវរ្ម័ន** បានឡើងសោយរាជ្យនៅឆ្នាំ ៦១៦ ។ ព្រះអង្គបានបញ្ចប់សង្គ្រាមជាមួយអាណាចក្រភ្នំ ដោយវាយយកបានរាជធានី **នរវរ្ម័ន** (**អន្តរមុរី**) ប្រមាណនៅឆ្នាំ ៦៣០ ។ ព្រះបាទ **ឆ្លីសានវរ្ម័ន** បានតាំងរាជធានីនៅ **ឆ្លីសានមុរ** ដែលជារមណីយដ្ឋាន **សម្បូរនិរ្ទ្រគុក** នៅក្នុងខេត្តកំពង់ធំ ដែលជារាជធានីដំបូងបង្អស់របស់នគរភ្នំ និងចេនឡារម្មតា ហើយដែលលេចធ្លោឡើងនៅសតវត្សទី ៧ ក្នុងដងស្ទឹងសែន ។ ប្រវត្តិវិទូបានចាត់ទុកថា **អាណាចក្រខ្មែរ** បានចាប់កើតឡើងនៅដើមសតវត្សរ៍ទី៧នេះឯង ហើយភូមិភាគកណ្តាលនៃឥណ្ឌូចិនទាំងមូល ត្រូវស្ថិតនៅក្រោមការត្រួតត្រារបស់រាជវង្សវរ្ម័ន ឬ «អ្នកការពារក្សត្រប្រទេសទាំង ១០១» ។ ស្តេចដែលសោយរាជ្យក្រោយព្រះអង្គ គឺព្រះបាទ **តវរ្ម័នទី ២** ។ ព្រះបាទ **ជ័យវរ្ម័នទី ១** (៦៥៧- ៦៨១) ដែលជាបុត្រព្រះបាទ **តវរ្ម័នទី ២** បានឡើងសោយរាជ្យនៅមុនឆ្នាំ ៦៥៧ ហើយបានសាងសង់ប្រាសាទនៅតំបន់ **វិហារមុរ** និង នៅ **វត្តភ្នំ** ។

តាមប្រភពឯកសាររបស់លោក **អាដេម៉ារ ឡឺវ្យែរ** នៅចុងសតវត្សរ៍ទី ៧ នៃគ្រិស្តសករាជ ប្រទេសឥណ្ឌា មានឥទ្ធិពលយ៉ាងខ្លាំងមកលើ **អាណាចក្រខ្មែរ** ដោយសារបណ្តាក្រុមឧបនិវេសន៍ដែលនាំយកអារ្យធម៌មកផ្សព្វផ្សាយនៅទីនេះបន្តិចម្តងៗ គឺក្រុមឧបនិវេសន៍ហិណ្ឌូ ហើយរាងវង្សស្តេចដែលសោយរាជ្យនៅ **អាណាចក្រខ្មែរ** សុទ្ធតែជាប្រមូលក្សត្រិយ៍ ឬ ព្រាហ្មណ៍ និងម៉្យាងទៀតសាសនាដែលគេគោរព គឺព្រហ្មញ្ញសាសនា ឬ ព្រះពុទ្ធសាសនា ។ ច្បាប់ទម្លាប់ ប្រពៃណី ដែលគេអនុវត្ត សុទ្ធតែមានប្រភពចេញមកពីឥណ្ឌា ។ គេគោរពបូជាអាទិទេពរបស់ឥណ្ឌា គេអានសៀវភៅដែលសរសេរនៅឥណ្ឌា ។ ពួកព្រាហ្មណ៍មកតាំងទីលំនៅក្នុងឥណ្ឌូចិនដោយស្ម័គ្រចិត្ត ព្រោះអ្នកស្រុកអនុវត្តតាមទ្រឹស្តីរបស់គេ ហើយលើកកូនក្រមុំឱ្យគេទៀតផង ។

នៅដើម ស.វ.ទី៨ (៧០៦) អាណាចក្រចេនឡាត្រូវបែងចែកជាពីរ ដោយសារតែអំណាចកណ្តាលចុះខ្សោយ ÷ ភាគខាងជើងហៅថា **ចេនឡាជីគោរ** ជាតំបន់ភ្នំ និង ជ្រលងភ្នំ (ប្រទេសឡាវភាគកណ្តាល) និងភាគខាងត្បូងហៅថា **ចេនឡាជីគលិច** ដែលមានតំបន់សម្បូរដោយបឹង និងមានសមុទ្រព័ទ្ធជុំវិញ (ពីអាងទន្លេមេគង្គ ត្រង់ល្បាក់ខោន ដល់សមុទ្រ) ។ របបចេនឡាបានបែកបាក់ខ្ទាយទៅជាជួរដួងច្រើនលំដាប់ ។

ក៏ប៉ុន្តែ ការបាក់បែកផ្ទៃក្នុងនៃអាណាចក្រចេនឡាបង្កើតឱ្យមានអស្ថិរភាពនយោបាយ បណ្តាលឱ្យកងទ័ពជួរចូលមកលុកលុយ ហើយដាក់អាណាចក្រចេនឡាជាចំណុះ ។ នៅ ស.វ.ទី៨ (ឆ្នាំ ៧៧៤ និង ៧៨៧) រាជវង្ស **សែនេន្ទ្រ** បានលើកគ្នាទៅរាជធានីឆ្នេរសមុទ្រប្រទេសចម្ប៉ា ។ ពួកគេបានធ្វើដំណើរឡើងតាមទន្លេមេគង្គដល់ **សម្បូរ** ដុតបំផ្លាញទីក្រុង ឡោមព័ទ្ធរាជវាំង ចាប់បានព្រះរាជានាម **មហិមតិវរ្ម័ន** កាត់យកព្រះសិរ ហើយយកទៅប្រទេសផ្កា ។

**១.១.៣. លទ្ធិទេវតា (បូរណ៍នៃវិសេសវិសេស)**

**ព្រះធានីយ័ន្ទ្រ** បានយាងត្រឡប់ពីស្រុកថ្មា ប្រហែលជានៅ គ.ស. ៨០០ នៅពេលដែលរាជវង្ស **សែនេន្ទ្រ** បានចុះទន់ខ្សោយ ហើយរំដោះប្រទេសជាតិឱ្យមានឥស្សរភាពឡើងវិញ និងបង្រួបបង្រួមប្រទេសឱ្យមានឯកភាពជាតិឡើងវិញ ។ ព្រះអង្គបានផ្តល់បូរណ៍នៃវិសេសវិសេសយ៉ាងញឹកញាប់ ដើម្បីបង្រួបបង្រួមទឹកដី ដូចជានៅ **ស្រុកបុរេភូតិ ហិរិហារវង្ស** និងនៅ **អមរេន្ទ្របុរេ** ជាដើម ។ បន្ទាប់មក ព្រះអង្គបានយាងទៅត្រួតលើភ្នំក្នុងលើស (អមរេន្ទ្របុរេ) ។ នៅលើកំពូលភ្នំក្នុងលើស **ព្រះធានីយ័ន្ទ្រ** បញ្ជាឱ្យព្រាហ្មណ៍ឈ្មោះ **ហិរិណ្ឌូរាម** ប្រារព្ធ «**ពិធីទេវតា**» ដើម្បីឱ្យប្រទេសខ្មែររួចពីចំណុះប្រទេសថ្មា ហើយអភិសេកព្រះអង្គឱ្យមានឋានៈ ជា **ចក្រវតីន** (ស្តេចក្រវាល) នៅ គ.ស. ៨០២ ។

**លទ្ធិទេវតា** គឺការរៀបចំអភិសេក **សិវលិង្គ** ដែលគេសន្មតថា បានមកពីព្រះឥស្សរតាមរយៈព្រាហ្មណ៍ ដោយមានគោលដៅដូចតទៅ៖

- ដើម្បីឱ្យ **អារក្ខនិសិដ្ឋ** របស់ព្រះរាជាបានទៅសណ្ឋិតនៅក្នុងសេវលិង្គនោះ ដែលបានក្លាយជានិមិត្តរូបនៃទេវរាជ ។ សិវលិង្គ ដែលក្លាយជានិមិត្តរូបរបស់ជាតិ ជួយការពារអាណាចក្រខ្មែរឱ្យរួចផុតពីគ្រោះថ្នាក់ផ្សេងៗ ក៏ដូចជាពីសត្រូវដែលមកឈ្លានពាន ។
- ធ្វើឱ្យព្រះរាជាក្លាយទៅជាព្រះឥស្សរ ។ ក្រោយពីការធ្វើពិធីអភិសេក «**ពិធីទេវតា**» នេះហើយ ព្រះរាជាក៏មានឋានៈ ជា **ចក្រវតីន** (ស្តេចក្រវាល) ដែលជាព្រះឥស្សរបែងភាគ ដែលមានអំណាចអាចគ្រប់គ្រងទៅលើសព្វសត្វ ហើយបញ្ជារបស់ព្រះរាជា គឺជាបញ្ជារបស់អាទិទេព ។ ប្រការនេះមានន័យថា ព្រះរាជាទទួលបញ្ជាដោយផ្ទាល់ពីអាទិទេព ដើម្បីគ្រប់គ្រងផែនដី ។
- ដោយព្រះឥស្សរមានលំនៅនៅលើ **ភ្នំកែវលាស** សិវលិង្គដែលជាតំណាង ព្រះឥស្សរផង និងជាតំណាងព្រះរាជាផង ក៏ត្រូវយកទៅតម្កល់លើភ្នំដែរ ។ ប្រសិនបើគ្មានភ្នំធម្មជាតិទេ គេត្រូវសាងប្រាសាទដែលមានខឿនច្រើនជាន់ ឱ្យមានកម្ពស់ដូចភ្នំ ហើយដែលគេហៅថា **ប្រាសាទភ្នំ** (Mountain temple) ។ ប្រាសាទភ្នំនេះត្រូវស្ថិតនៅចំកណ្តាលរាជធានី ដែលគេចាត់ទុកថា នៅចំស្នូលនៃចក្រវាល ។

ព្រះរាជបុត្ររបស់ព្រះបាទ **យ័ន្ទ្រ** ឬ **យ័ន្ទ្រ** ឬ **យ័ន្ទ្រ** បានឡើយសោយរាជ្យស្តងព្រះបាទ **យ័ន្ទ្រ** ដោយគង់នៅ **ហិរិហារវង្ស** រហូតដល់ គ.ស. ៨៧៧ ។ នៅពេលដែលព្រះអង្គចូលទិវង្គត ប្អូនជីដូនមួយរបស់ព្រះអង្គព្រះនាម **ស្រីយ័ន្ទ្រ** បានឡើងគ្រងរាជសម្បត្តិ ។ ព្រះអង្គបានដឹក

បារាយណ៍ **ស្រ្តីភិក្ខុ** នៅខាងជើងរាជធានីមានប្រវែង ៣.០០០ ម៉ែត្រ និង ទទឹង ៨០០ ម៉ែត្រ ។ នៅឆ្នាំ ៨៧៩ ព្រះបាទ **ស្រ្តីវរ្ម័ន** បានកសាងប្រាសាទ **ព្រះគោ** ដើម្បីឧទ្ទិសថ្វាយចំពោះព្រះមាតា ព្រះបិតា និងដីដូនជីតា ។ នៅឆ្នាំ ៨៨១ ទ្រង់បានកសាងប្រាសាទ **ឆាក** ដែលជាប្រាសាទភ្នំទឹមួយសាងពីថ្មភក់សម្រាប់តម្កល់ទេវលិង្គ **ស្រ្តីស្រី** ។

### ១.២. សម័យអង្គរ

ព្រះរាជបុត្ររបស់ព្រះបាទ **ស្រ្តីវរ្ម័នទី ១** ព្រះនាម **យសោវរ្ម័នទី ១** បានឡើងសោយរាជ្យ ។ ព្រះអង្គ បានកសាងរាជធានី **យសោធរបុរ** ហើយបាននាំយកទេវរាជពី **ហិរិហារវង្ស** ទៅតម្កល់ទីនោះ ។ ព្រះបាទ **យសោវរ្ម័ន ទី ១** បានកសាងបារាយណ៍នៅទិសឦសានមានឈ្មោះថា **យសោធរភិក្ខុ** មានប្រវែង ៧ គ.ម. និង ទទឹង ១,៨ គម ។ ព្រះអង្គបានកសាង **រាជសាលាព្រះវិហារ** ។

លុះព្រះបាទ **យសោវរ្ម័នទី ១** ចូលទិវង្គត បុត្រច្បងព្រះអង្គព្រះនាម **ហសិវរ្ម័នទី ១** បានឡើង សោយរាជ្យពី គ.ស. ៩០០ ដល់ គ.ស. ៩២២ ។ ព្រះអង្គបានកសាងប្រាសាទ **បក្សីចាំក្រូច** ។

ចាប់ពី គ.ស. ៩២១ ព្រះបាទ **ជ័យវរ្ម័នទី ៤** បានយាងចេញពី **យសោធរបុរ** ដើម្បីទៅតាំងនៅ **គោកគគីរ (កោះកេរ្តិ៍)** ចម្ងាយ ៧០ គម ពីអង្គរ ហើយបានកសាង **រាជសាលា** សម្រាប់តម្កល់សេវលិង្គ **ត្រីភូមិស្រី** នៅ គ.ស. ៩៣១ ។

ព្រះបាទ **រាជេន្ទ្រវរ្ម័ន** ដែលជាបុត្ររបស់ប្អូនស្រីរបស់ព្រះបាទ **យសោវរ្ម័នទី ១** បានឡើងសោយរាជ្យ ហើយលើករាជធានីមក **យសោធរបុរ** វិញ ។ ព្រះអង្គបានកសាងប្រាសាទ **មេឃុនឆ្មារខាងកើត** នៅកណ្តាល បារាយណ៍ **យសោធរភិក្ខុ** នៅ គ.ស. ៩៥២ ។ នៅ គ.ស. ៩៦១ ព្រះអង្គបានកសាងប្រាសាទ **ប្រែប្រួល** ដើម្បី តម្កល់សេវលិង្គ **រាជេន្ទ្រវរ្ម័ន** ។ ព្រះអង្គបានកសាងប្រាសាទ **តិរាណរាគាស** ផងដែរ ។

បុត្ររបស់ព្រះបាទ **រាជេន្ទ្រវរ្ម័ន** ព្រះនាម **ជ័យវរ្ម័នទី ៥** បានឡើងសោយរាជ្យនៅ គ.ស. ៩៦៨ ហើយ បានកសាងក្រុងថ្មី **ជ័យេន្ទ្រគិរី** និង បានកសាងប្រាសាទ **តាវែត** ។ ព្រះអង្គបានសោយទិវង្គតនៅ គ.ស. ១០០១ ហើយក្នុងរបស់ព្រះអង្គព្រះនាម **ឧទយានិក្សវរ្ម័នទី ១** បានឡើងសោយរាជ្យ តែក៏ចូលទិវង្គតទៀតទៅ ។ បន្ទាប់ មកមានការដណ្តើមរាជ្យសម្បត្តិរវាងស្តេចពីរអង្គ ។

ព្រះបាទ **សុវរ្ម័នទី ១** បានដណ្តើមបានអង្គរ ហើយឡើងសោយរាជ្យនៅឆ្នាំ ១០១០ ។ ព្រះអង្គបាន

កសាងបង្ហើយប្រាសាទ **តិរានរាគាស** ប្រាសាទ **តាកែវ គោបុរ** នៃព្រះបរមរាជវាំង ប្រាសាទ **ភ្នំជីសូរ** កសាង បន្តប្រាសាទ **ព្រះវិហារ** និង **ព្រះខ័នកំពង់ស្វាយ** ។

ព្រះបាទ **ឧទយានិត្យវរ្ម័នទី ២** ដែលជាព្រះរាជបុត្រច្បងនៃព្រះបាទ **សុរ្យវរ្ម័នទី ១** បានឡើងសោយ រាជ្យនៅ គ.ស. ១០៥០ ។ ព្រះអង្គបានកសាងប្រាសាទ **ឆាត្រ** ដែលនៅកណ្តាលក្រុង **អង្គរទី ២** និងបានដឹក **ឆារាយណ៍ខាលិម** មានប្រវែង ៨ គ.ម. និង ទទឹង ២,២ គ.ម. និងបានសាងប្រាសាទ **មេបុណ្យខាលិម** ។ នៅពេលដែលព្រះបាទ **ឧទយានិត្យវរ្ម័នទី ២** សោយទិវង្គតនៅ គ.ស. ១០៦៦ ព្រះអនុជព្រះអង្គព្រះនាម **ហស័វរ្ម័នទី ៣** បានឡើយសោយរាជ្យ ។ តែព្រះអង្គមិនបានកសាងអ្វីទេ ដោយជាប់ធ្វើសង្គ្រាមជាមួយចាម និង ដៃវៀត ហើយបានចូលទិវង្គតនៅ គ.ស. ១០៨០ ។ ព្រះបាទ **នបូតិ្តវរ្ម័ន** បានឡើងស្តង់រាជ្យពីព្រះអង្គពី គ.ស. ១០៨០ ដល់ គ.ស. ១១១៣ ។

ក៏ប៉ុន្តែ មានស្តេចមួយអង្គទៀតបានសោយរាជ្យនៅក្រុង **មហិធរបុរ** ព្រះនាម **ជ័យវរ្ម័នទី ៦** ។ ព្រះអង្គ បានបន្តសាងសង់ប្រាសាទ **ភ្នំសណ្តក** ប្រាសាទ **ព្រះវិហារ** ប្រាសាទ **ចត្តក្រ** និង ប្រាសាទ **តិរម៉ែ** (ពុទ្ធសាលនា) ។

ព្រះបាទ **សុរ្យវរ្ម័នទី ២** បានឡើងសោយរាជ្យ ដោយបង្រួបបង្រួមអាណាចក្រពីរ និងបានអភិសេកនៅ គ.ស. ១១១៣ ។ ស្ថាព្រះហស្តជ័ររបស់ព្រះអង្គ គឺការសាងប្រាសាទ **អង្គរចត្ត** ដើម្បីឧទ្ទិសដល់ព្រះវិស្ណុ ។ ក្រៅពីនេះព្រះអង្គបានបន្តកសាង ប្រាសាទ **ភ្នំជីសូរ** ប្រាសាទ **ភ្នំសណ្តក** ប្រាសាទ **ចត្តក្រ** ប្រាសាទ **ព្រះវិហារ** ។ ព្រះអង្គបានសង់ថ្មីនូវប្រាសាទ **ព្រះពិធារ** ប្រាសាទ **ចៅសាយទេវតា** ប្រាសាទ **បង្ហាន់** និង ប្រាសាទ **បណ្ឌាយ សំរែ** ។

ព្រះបាទ **នរណីវរ្ម័នទី ២** ដែលជាប្អូនជីដូនមួយរបស់ព្រះបាទ **សុរ្យវរ្ម័នទី ២** បានឡើងសោយរាជ្យបន្ត។ ព្រះអង្គមានបុត្រ មួយអង្គព្រះនាម **ជ័យវរ្ម័នទី ៧** ដែលជាអនាគតព្រះបាទ **ជ័យវរ្ម័នទី ៧** ។ នៅគ.ស. ១១៦៥ មាន ឧត្តមមន្ត្រីម្នាក់បានជ្រែករាជ្យ ដោយយកឈ្មោះ **ត្រិត្រវណិត្យវរ្ម័ន** តែត្រូវធ្វើតត់ដោយស្តេចចាមព្រះនា **ជ័យវរ្ម័នទី ៤** ដែលវាយយកបានក្រុងអង្គរ ។

ព្រះបាទ **ជ័យវរ្ម័នទី ៧** បានរំដោះអាណាចក្រខ្មែរពីចាម ហើយបានទទួលរាជាភិសេក នៅ គ.ស. ១១៨១ ហើយបានកសាង **អង្គរទី ៣** គឺ **អង្គរធំ** ដែលមានកំពែង មានគោបុរៈ ៥ និងមាន គូទឹកព័ទ្ធជុំវិញ និងមានប្រាសាទ **ឆាយ័ន** នៅចំកណ្តាល ។ ព្រះអង្គបានកសាងប្រាសាទ **បណ្ឌាយភ្នំ តាព្រហ្ម ព្រះខាន់ នាគព័ន្ធ តាសោម ក្រោលគោ បណ្ឌាយធារ** (បាត់តំបង) **ចត្តនគរ** (កំពង់ចាម) និង **តាព្រហ្ម** (បាទី) ។

**១.៣. លក្ខណៈសំខាន់ៗនៃប្រាសាទបុរាណខ្មែរ**

ជាទូទៅ ប្រាសាទខ្មែរត្រូវបានសាងសង់ដោយបែរមុខទៅទិសខាងកើត តាមអ័ក្សបណ្តោយទិសកើត-លិច ទៅតាមវដ្តព្រះអាទិត្យនៃចក្រវាល ។ ការកំណត់ទិសក្នុងការសាងសង់ប្រាសាទខ្មែរមានប្រភពមកពីសាសនា លោកធាតុវិទ្យា និង តារាវិទ្យា ។ ក៏ប៉ុន្តែ គេតែងតែជួបប្រទះនូវករណីលើកលែងខ្លះ ដូចជា ប្រាសាទ**អង្គរវត្ត** បែរមុខទៅទិសបស្ចិម ប្រាសាទ**កោះកេរ្តិ៍** បែរមុខទៅទិសឦសាន និងប្រាសាទ**ព្រះវិហារ** បែរមុខទៅទិសឧត្តរជាដើម ។ ដោយគោរពតាមលោកធាតុវិទ្យា ប្រាសាទខ្មែរត្រូវបានគេចាត់ទុកថា ជាតំណាងនៃចក្រវាល ។ ប្រាសាទបុរាណខ្មែរ ត្រូវបានសាងសង់ឡើង ដើម្បីឧទ្ទិសថ្វាយអាទិទេព ខាងព្រហ្មញ្ញសាសនា ដូចជាព្រះឥសូរ ឬ ព្រះវិស្ណុ ឬ ព្រះពុទ្ធសាសនា ឧទ្ទិសថ្វាយទេវរាជ ឬ ឧទ្ទិសថ្វាយបុព្វបុរសរបស់ព្រះមហាក្សត្រ ។

ការសាងសង់ប្រាសាទបុរាណមានការប្រែប្រួលទៅតាមសម័យកាល ។ នៅពេលដែលស្ថាបត្យកម្មនៃការ សាងសង់ប្រាសាទបុរាណខ្មែរបានឈានដល់កម្រិតកំពូល យើងសង្កេតឃើញថា ស្ថាបត្យកម្មខ្មែរមានប្លង់ចំនួន ៣ ជាមូលដ្ឋាន គឺ៖ ប្លង់រាងការេ ប្លង់រាងចតុកោណកែង និង ប្លង់រាងកាកបាទ ។ ក៏ប៉ុន្តែ នៅសតវត្សរ៍ទី ១៣ ប្រាសាទ បាយ័នមានប្លង់រាងមូល ចែកជាកាំប្រាំបីហ៊ុំព័ទ្ធបន្ទប់កណ្តាល សម្រាប់តម្កល់ព្រះពុទ្ធស្តេចបដិមា ។

**១.៣.១. គូទឹកព័ទ្ធជុំវិញប្រាសាទ**

តាមទេវកថាឥណ្ឌា គូទឹកព័ទ្ធជុំវិញប្រាសាទតំណាងឱ្យមហាសាគរ ដែលជាព្រំដែននៃលំនៅស្ថាន របស់អាទិទេព និង ពិភពលោករបស់មនុស្ស ។ ជាធម្មតា មាត់ច្រាំងនៃគូទឹកព័ទ្ធជុំវិញប្រាសាទទប់ដោយជុំថ្ម បាយក្រៀមដែលរៀបជាជួរៗ និង ជាថ្នាក់ៗ ។ គូទឹកនេះត្រូវបានប្រើប្រាស់ ដើម្បីដឹកជញ្ជូនថ្មទៅសាងសង់ប្រាសាទ ដោយសារតែគេអាចដឹកជញ្ជូនថ្មតាមក្បួន ទៅដាក់តាមការដ្ឋានសំណង់ប្រាសាទពីគ្រប់ទិសទាំងអស់ និងត្រូវបាន ប្រើប្រាស់ ជាអាងស្តុកទឹកសម្រាប់ប្រើប្រាស់ប្រចាំថ្ងៃ និង សម្រាប់ប្រព័ន្ធស្រោចស្រពផងដែរ ។

**១.៣.២. ព្រះលាន**

ប្រាសាទខ្មែរតែងតែមានទីព្រះលាន ដែលសាងសង់នៅដើមផ្លូវចូលប្រាសាទ ឬ នៅចុងផ្លូវចូលប្រាសាទ ឬមួយក៏នៅមុខគោបុរៈ ដែលជាគោរពទូរចូលប្រាសាទ ។

**១.៣.៣. ផ្លូវចូលប្រាសាទ**

ផ្លូវចូលប្រាសាទត្រូវបានសាងសង់តាមបណ្តោយអ័ក្សកើត-លិច ចំពោះប្រាសាទភាគច្រើន លើកលែងតែ ប្រាសាទមួយចំនួនដែលត្រូវបានសាងសង់ខុសពីវិធាននៃការសាងសង់ប្រាសាទខ្មែរ ។ នៅប្រាសាទបន្ទាយស្រី និង

ប្រាសាទព្រះវិហារ ផ្លូវចូលប្រាសាទមានអមសងខាងដោយបង្គោលខ័ណ្ឌសីមា ។ ចំពោះផ្លូវចូលដែលសាងសង់តាម រចនាបថបាពួនវិញ បង្គោលដែលមានរាងខ្ពស់ជាងគេ ហើយទ្រដោយទម្រង់បួនជ្រុង ។ ចំណែកនៅប្រាសាទអង្គរវត្ត វិញ ផ្លូវចូលប្រាង្គប្រាសាទអមទៅដោយនាគរាជមួយគូ ដែលញុំងឱ្យផ្លូវចូលនេះរឹតតែមានភាពវិសេសវិសាល ថែមទៀត ។

**១.៣.៤. កំផែងព័ទ្ធជុំវិញប្រាសាទ**

កំផែងព័ទ្ធជុំវិញប្រាសាទ គឺជាតំណាងនៃភ្នំដែលខ័ណ្ឌពិភពលោក ។ ម៉្យាងវិញទៀត កំផែងនេះមាន គោលដៅបិទបាំងទីសក្ការៈដ៏ពិសិដ្ឋនេះ កំណត់ចំនួនអ្នកដែលមកទស្សនា ដោយទុកសម្រាប់ឱ្យតែអ្នកដែលមាន បុណ្យ និងធ្វើឱ្យប្រាង្គប្រាសាទមានលក្ខណៈកាន់តែអាថ៌កំបាំងថែមទៀត ។

**១.៣.៥. កំផែងថែវ**

ស្ថាបត្យករនៃប្រាសាទខ្មែរបានសាងសង់បន្ថែមនូវជញ្ជាំងមួយជាន់ទៀត បន្ថែមទៅលើកំផែងព័ទ្ធជុំវិញ ប្រាសាទ ដើម្បីបង្កើតឡើងនូវកំផែងថែវ ។ ថែវប្រាសាទនេះប្រក់ក្បឿង ឬ មានរៀបឥដ្ឋបន្តបពីលើ ហើយនៅពេល ក្រោយមក ប្រក់ដោយដុំថ្មភក់ ។

**១.៣.៦. គោបុរៈ**

គោបុរៈ គឺជាទ្វារចូលនៃរបងទីក្រុង ឬ របងប្រាសាទ ។ ប្រសិនបើប្រាសាទមានរបងច្រើនជាន់ ឬ មាន ប្រាសាទដែលសាងសង់ជាច្រើនថ្នាក់ គឺគោបុរៈនៃរបងខាងក្រៅ ដែលជាគោបុរៈសំខាន់ជាគេ ។ នៅពេលដែល ស្ថាបត្យកម្មខ្មែរបានឈានដល់កម្រិតកំពូលហើយ គោបុរៈមានលក្ខណៈកាន់តែស្មុគស្មាញ រហូតដល់អាចចាត់ទុក ថាជាប្រាង្គប្រាសាទតែម្តង ។

**១.៣.៧. ព្រះពន្លា ម៉ាន់ដាង**

នៅក្នុងស្ថាបត្យកម្មនៃប្រាសាទខ្មែរ ព្រះពន្លា **ម៉ាន់ដាង** គឺជាអគារ ដែលពេលខ្លះមានសសរជាជួរ សម្រាប់ជាទីសក្ការៈបូជា ហើយតភ្ជាប់ទៅនឹងប្រាង្គប្រាសាទកណ្តាល ។ គេតែងប្រើប្រាស់ ព្រះពន្លា **ម៉ាន់ដាង** នេះ សម្រាប់លេងភ្លេង រាំបន់ស្រន់ដល់អាទិទេព ឬ សម្រាប់រៀបចំពិធីខាងផ្នែកសាសនា ។ ដូច្នោះហើយទើបពេលខ្លះ គេ ហៅព្រះពន្លា **ម៉ាន់ដាង** ថាជាអគារបាំ ។

**១.៣.៨. ហោត្រៃ**

ហោត្រៃ គឺជាផ្នែកមួយដ៏សំខាន់ ដែលតែងតែជួបប្រទះនៅក្នុងប្រាសាទខ្មែរ ។ ស្ថាបត្យករបុរាណខ្មែរ តែងតែសង់អគារហោត្រៃចំនួនពីរ ដើម្បីឱ្យឆ្លុះគ្នាល្អ ។ ហោត្រៃ គឺជាកន្លែងដែលគេរក្សាទុកនូវទ្រព្យសម្បត្តិ និង គម្ពីរខាងផ្នែកសាសនានៃប្រាសាទបុរាណខ្មែរ ។

**១.៣.៩. ប្រាង្គកណ្តាល**

ប្រាង្គកណ្តាល គឺជាបដិសរណដ្ឋាន (Sanctuaire) សំខាន់ជាងគេនៃប្រាសាទ ដែលជាទីកន្លែងសម្រាប់ ដម្កល់ទេវរាជ និងជាមជ្ឈមណ្ឌលនៃលោកូបធាតុ ។ ប្រាសាទបុរាណអាចមានប្រាង្គតែមួយ ឬ អាចមានប្រាង្គច្រើន នៅលើខឿនតែមួយ ។ ប្រាង្គអាចមានរាងជាសាជីលើខឿនខ្ពស់ ដែលមានមួយជាន់ ឬ ច្រើនជាន់ ។ ខឿន គឺជា មូលដ្ឋាននៃប្រាសាទដែលមានច្រើនជាន់ និង មានរាងជាសាជីជាច្រើនជាន់ថ្នាក់ ។ ប្រាង្គត្រូវបានសាងសង់លើ ខឿនដែលមានជណ្តើរពីរទៅបីកាំ ។ នៅចំកណ្តាលប្រាង្គ មានដាក់រូបបដិមារទេវរាជ ដែលតម្កល់លើជើងទម្រ មួយ ។ ចំពោះប្រាសាទដែលខ្ពស់ចំពោះព្រះឥសូរ រូបបដិមារទេវរាជ គឺជាសិវលិង្គ ដែលគេសន្មតថាបានមកពី ព្រះឥសូរ តាមរយៈព្រាហ្មណ៍ ហើយដែលជានិមិត្តរូបនៃទេវរាជ ។

**១.៣.១០. ផ្តែរ**

ផ្តែរទ្វារមានការវិវត្តទៅតាមរចនាបថរបស់ប្រាសាទ ។ ការវិវត្តនេះឆ្លុះបញ្ចាំងពីការទទួលយកវប្បធម៌ឥណ្ឌា មកកែច្នៃ ដើម្បីចម្រាញ់យកសិល្បៈ និងស្ថាបត្យកម្មដែលមានអត្ថសញ្ញាណជាតិខ្មែរ ។ ការសិក្សាអំពីផ្តែរមាន សារៈសំខាន់ដោយសារផ្តែរនេះកំណត់កាលប្រវត្តិរបស់ប្រាសាទបុរាណផងដែរ ។ ម៉្យាងវិញទៀត បើតាមមតិ របស់បណ្ឌិត **ម៉ីសែល ត្រាណេ** ផ្តែរមិនត្រឹមតែមានតួនាទីលម្អប្រាសាទប៉ុណ្ណោះទេ ថែមទាំងបំពេញតួនាទី ខាងវិស័យសាសនាទៀតផង ដោយមានជំនឿថាចម្លាក់ផ្តែរជួយការពារប្រាសាទ និងសាសនិកជន ពីខ្មោចព្រាយ បិសាច ឬ ឧបទ្រពចង្រៃ ។ យើងសង្កេតឃើញថា នៅប្រាសាទ **សម្បូណ៍ព្រៃគុក** ស្ថាបត្យករបានចម្លងផ្តែរ ពីប្រាសាទឥណ្ឌាស្ទើរតែទាំងស្រុង ដែលឆ្លុះបញ្ចាំងពីសិល្បៈខ្មែរដែលស្ថិតនៅក្នុងតំណាក់កាលដំបូងនៅឡើយ ។

ជារួមប្រាសាទបុរាណខ្មែរត្រូវបានចាត់ថ្នាក់ទៅតាមការវិវត្តនៃរចនាបថ ពីមួយសម័យកាល ទៅសម័យ កាលមួយទៀត ដោយសិល្បករ និងស្ថាបត្យករផ្តល់នូវតម្លៃទៅលើធម្មជាតិ ទៅលើសត្វ ទៅលើមនុស្ស ឬ ទៅលើ តម្លៃអរូបិយជាដើម ។





**១.៣.១១. ហោជាង**

នៅលើផ្តែរ ស្ថាបត្យករបុរាណខ្មែរដាក់ហោជាង មានរាង និងចម្លាក់ក្បាច់ ដែលប្រែប្រួលតាមសម័យកាល ។ ប្រាសាទសំបូរព្រៃគុកសាងសង់ពីឥដ្ឋ មានរាងតូចដូចប្រាសាទនៅឥណ្ឌា ហើយគ្មានហោជាងទេ ដូចរូបថតខាងក្រោមបង្ហាញស្រាប់ ។ ប្រាសាទនៃរចនាបថព្រៃភ្លេង និងកំពង់ព្រះ ក៏គ្មានហោជាងដែរ ។



ប្រាសាទនៃរចនាបថភ្នំលែនចាប់ផ្តើមមានហោជាង ដែលនៅលើតែមមានធ្លាក់ក្បាច់ស្លឹកឈើ និងទងឈើ ដែលឆ្លុះបញ្ចាំងពីកម្លាំងទ្រព្យធម្មជាតិ ។ ហោជាងមានការវិវត្តច្រើននៅក្នុងរចនាបថ **កោះកេរ្តិ៍** ដែលមានរាងជា

ត្រីកោណ ។ នៅលើផ្ទៃហោជាង សិល្បករខ្មែរបុរាណច្រើនធ្លាក់ឆាកខ្លះៗពីរឿងបុរាណសិល្បា ដូចជារឿង **មហាភារតៈ** និងរឿង **រាមកេរ្តិ៍** ជាដើម ។ ឧទាហរណ៍ហោជាងនៃទ្វារខាងត្បូងនៃគោបុរៈទី៤ នៃប្រាសាទព្រះវិហារ គឺជាទេវកថា **កូសមុទ្ធិកដោះ** ដ៏ល្បីល្បាញនោះ ។



**១.៣.១២. សសរពេជ្រ**

សសរពេជ្រ គឺជាសសរទ្រន្តែរ ដែលដាក់នៅសងខាងទ្វារប្រាសាទ ។ សសរពេជ្រនេះក៏មានការវិវត្ត និង ផ្លាស់ប្តូររូបរាងទៅតាមរចនាបថផងដែរ ។ ប្រាសាទនៃរចនាបថសំបូរព្រៃគុកមានសសរពេជ្ររាងមូលថ្មី ដូចបានបង្ហាញនៅក្នុងរូបខាងក្រោមស្រាប់ ។





សសរពេជ្រនេះវិវត្តពីមូល ទៅរាងជ្រុង ខ្លះមានបួនជ្រុង ហើយខ្លះទៀតមានប្រាំបីជ្រុង ។ សសរពេជ្រនៃ ប្រាសាទព្រះវិហារមានរាងអដ្ឋកោណ ដែលទ្រង្រួរទ្វារលម្អដោយចម្លាក់ស្លឹកឈើ ឆ្កុះបញ្ចាំងនូវសភាពសមតា និង ឆ្កុះគ្នាទៅវិញទៅមក ជាមួយនឹងទេវរូបដែលនៅកណ្តាល ។

**១.៣.១៣. បារាយណ៍**

បារាយណ៍ គឺជាអាងស្តុកទឹក និង ជានិមិត្តរូបនៃមហាសាគរ ហើយជាផ្នែកមួយដ៏សំខាន់នៃស្ថាបត្យកម្មខ្មែរ បុរាណ ។ ព្រះមហាក្សត្រខ្មែរខ្លះបានសាងសង់ប្រាសាទនៅក្នុងបារាយណ៍ ។ ជារួម ប្រជាជនខ្មែរប្រើប្រាស់បារាយណ៍ ជាទីសក្ការៈបូជាផង និង សម្រាប់ធារាសាស្ត្រផង ។

**១.៣.១៤. ចម្លាក់បុរាណខ្មែរ**

ចម្លាក់បុរាណខ្មែរមានបីប្រភេទដូចតទៅ ÷

**១.៣.១៤.១. ចម្លាក់លិប**- គឺជាក្បាច់ធ្លាក់នៅលើផ្ទាំងថ្មចូលទៅក្នុងផ្ទៃថ្ម តែមិនសូវផុសចេញពីផ្ទៃថ្មទេ ។ ចម្លាក់ លិប (Bas-relief) ច្រើនធ្លាក់នៅលើជញ្ជាំងប្រាសាទ ដូចជានៅថែវប្រាសាទអង្គរវត្ត ឬ ប្រាសាទបាយ័នជាដើម ។

**១.៣.១៤.២. ចម្លាក់ល្បឿន**- គឺជាក្បាច់ធ្លាក់ល្បឿនយ៉ាងខ្ពស់ចេញពីផ្ទៃថ្ម ដោយសារតែដាច់ថ្មឱ្យជ្រៅ ដើម្បីឱ្យ ចម្លាក់ផុសចេញពីថ្មតែម្តង ។ ចម្លាក់ល្បឿន (Haut-relief) ច្រើនធ្លាក់នៅលើផ្តែរ លើសសរពេជ្រ និងលើជញ្ជាំង ប្រាសាទ ។

**១.៣.១៤.៣. ចម្លាក់លោត**- គឺជាការធ្លាក់រូបសត្វ ឬ មនុស្សឱ្យដាច់ពីជញ្ជាំង ប៉ុន្តែមានទម្រង់ដាក់ឱ្យផ្អែកជាប់ ជញ្ជាំងដើម្បីទប់ចម្លាក់នេះឱ្យនៅនឹង ។ រូបបដិមាករក៏អាចចាត់ទុកថាជា ចម្លាក់លោត (Ronde-bosse) ផងដែរ ។

**១.៤. វេទនាបទនៃប្រាសាទបុរាណខ្មែរ**

ការសាងសង់ប្រាសាទបុរាណខ្មែរមានការវិវត្ត និងកែលម្អជាប្រចាំ ដែលឆ្លុះបញ្ចាំងពីដំណាក់កាលយុវវ័យ ភាពចាស់ទុំ និងជរាភាព ។ អ្នកដែលសិក្សាសិល្បៈខ្មែរ បានបែងចែកប្រាសាទបុរាណខ្មែរជាស្ថាបត្យកម្ម **មុនសម័យអង្គរ** (ពីស.វ.ទី១ ដល់ ស.វ. ទី ៨) ស្ថាបត្យកម្ម **សម័យអង្គរ** (ពីស.វ.ទី ៩ ដល់ ស.វ. ទី ១៣) និង ស្ថាបត្យកម្ម **ក្រោយសម័យអង្គរ** (ពីស.វ.ទី១៤ ដល់សព្វថ្ងៃនេះ) ។ លោក **កូដ ហ្សាវ៉ាត** បានត្រួតពិនិត្យស្ថាបត្យកម្មសិល្បៈខ្មែរបានវិវត្តទៅតាមវិធីសាស្ត្របួនយ៉ាង គឺ-

- ទីមួយ- គឺ ពួកកម្ម មានន័យថា ការបង្កើតអ្វីៗថ្មីទាំងស្រុង ។
- ទីពីរ- ការចូលរួមវិភាគទានពីសិល្បៈបរទេស (គឺពីសិល្បៈឥណ្ឌា តែក៏មានសារធាតុខ្លះនៃសិល្បៈជប៉ុន និង សិល្បៈចាមដែរ) ។
- ទីបី- ការខ្ចីនូវរចនាបថពីអតីតកាល តែមិនបានចម្លងទាំងស្រុងនូវរចនាបថទេ ដោយគ្រាន់តែស្វែងរក ប្រធានបទចាស់ៗ ដើម្បីបញ្ចូលសារជាថ្មី ដោយមានធ្វើវិសោធនកម្មទៅលើអ្វីដែលមានចាស់ ។
- ទីបួន- ការចម្លងតាមនូវបច្ចេកទេសផ្សេងៗ ហើយអ្វីដែលគេច្រើនជួបប្រទះ គឺការចម្លងតាមនូវក្បួនរក្សាថ្ងៃ រចនានៃសំណង់ឈើតូចតាច ។

ដោយឈរលើមូលដ្ឋាននៃការសិក្សានូវលក្ខណៈពិសេសខាងផ្នែកស្ថាបត្យកម្ម ឬ ក្បាច់រចនាផ្សេងៗ លោក **ហ្វ្រង់ស្វា ឌីស្តាណ** និង **ហ្វ្រង់ស្វា ឌីស្តាណ ឌី កូរ៉ាវ៉ាត-ទេមុយហ្សាវ៉ាត** បានបង្កើតបានជាបញ្ជីនៃរចនាបថចំនួន ១៣ ដោយដាក់ឈ្មោះតាមប្រាសាទសំខាន់ៗនាសម័យនោះ ដែលមានលក្ខណៈពិសេសទាំងនោះ ហើយដែលតំណាងឱ្យ រចនាបថសម័យនោះ ។ តាមរយៈការសិក្សានៃរូបចម្លាក់ លោក **ហ្សាវ៉ាត ម៉ាស៊ីនីយេរ** និង **ស៊ីយេរ ដុយម៉ុង** បាន បន្ថែមនូវរចនាបថពីរទៀត គឺរចនាបថភ្នំដា និង រចនាបថប្រាសាទអណ្តែត ។ ដូច្នេះ សិល្បៈខ្មែរបានវិវត្តទៅតាម រចនាបថចំនួន ១៥ ។ យើងឃើញថា សិល្បៈខ្មែរក្នុងដំណាក់កាលតំបូងស្ថិតនៅក្នុងសភាពក្មេងខ្ចីនៅឡើយ ហើយខ្ចី ពីសិល្បៈឥណ្ឌាយ៉ាងច្រើន ដោយពុំទាន់ស្ម័គ្រចេញជាអត្តសញ្ញាណជាតិខ្មែរឱ្យបានទាំងស្រុងនៅឡើយ ។

## I-ស្ថាបត្យកម្មមុនសម័យអង្គរ

រចនាបថមុនសម័យអង្គរមាន រចនាបថភ្នំដា រចនាបថសម្បូណ៌ព្រៃគុក រចនាបថព្រៃក្មេង រចនាបថប្រាសាទអណ្តែត រចនាបថកំពង់ព្រះ និង រចនាបថតូលែន ។

### ១.៤.១. រចនាបថ ភ្នំដា

សិល្បៈខ្មែរនៃរចនាបថភ្នំដា គឺជាសិល្បៈដែលនៅក្មេងខ្ចីនៅឡើយ នៅក្នុងចន្លោះសតវត្សរ៍ទី៦ និង ដើមសតវត្សរ៍ទី ៧ ។ ប្រាសាទភ្នំដាជាប្រាសាទឥដ្ឋ ដែលសង់លើកំពូលភ្នំនៃខេត្តតាកែវ លើខឿនច្នៃបាយក្រៀមដែលបន្តបលើខឿនប្រាសាទបុរាណ ហើយមានប្រអប់ទ្វារធ្វើពីថ្ម ។ គេបានរកឃើញនូវសសរពេជ្រផងដែរ ។ ក៏ប៉ុន្តែ បើតាមមតិរបស់បណ្ឌិត **ម៉ែសែល ត្រាណេ** ប្រាសាទភ្នំដានេះមិនមែនសាងឡើងនៅសតវត្សរ៍ទី ៥ ឬ ទី ៦ ទេ តែនៅសតវត្សរ៍ទី១១ ទេវិញ ដោយសង់លើខឿនប្រាសាទចាស់មួយនាសម័យនគរភ្នំ ។

ចំណែករូបចម្លាក់បីនៃរចនាបថមុនអង្គរ សម័យនគរភ្នំ ដែលរកឃើញនៅក្នុងប្រាសាទ ដែលមានលក្ខណៈធម្មជាតិនិយម និងពិសិដ្ឋនិយម គឺ៖



- ព្រះវិស្ណុដៃ ៨ មួយអង្គ ដោយមានរង្វង់រាងជាតួនៅខាងក្រោយសម្រាប់ទ្រទ្រង់ទេវរូប និង

- ពុទ្ធបដិមា ២ អង្គទៀតដែលមានស្លាកស្នាមវប្បធម៌ឥណ្ឌា- ក្រិក ។

ក៏ប៉ុន្តែ តាមយោបល់លោក **ម៉ែសែល ត្រាណេ** ផ្តេរទ្វារ រូបរាងប្រាសាទ និងចម្លាក់សសរពេជ្រស្ថិតនៅក្នុង រចនាបថបាពួនទេវវិញ ។ បញ្ហានេះយើងសង្កេត ឃើញថា ប្រាសាទនីមួយៗតែងតែសាងសង់ឡើងវិញដោយ ព្រះមហាក្សត្រជាបន្តបន្ទាប់ ដូចជាប្រាសាទព្រះវិហារ ដែលសាងសង់ដោយព្រះមហាក្សត្រខ្មែរជាច្រើនអង្គ និងមាន រចនាបថចម្រុះគ្នាដូច្នោះដែរ ។ ក្នុងន័យនេះដែរ លោក **ហ្សុង ម៉ែស៊ីលីយេ** បានចាត់ថ្នាក់រចនាបថភ្នំដារដោយ ឈរលើមូលដ្ឋាននៃរូបបដិមាករតែប៉ុណ្ណោះ ។

**១.៤.២. រចនាបថ សម្បូរណ៍ទ្រូកុក**

ប្រាសាទ **សម្បូរណ៍ទ្រូកុក** ស្ថិតនៅក្នុងខេត្តកំពង់ឆ្នាំងដែលសាងសង់ឡើង នៅក្នុងស.វ.ទី៧ ក្នុងរជ្ជកាល ព្រះបាទ **ឆ្លីសានធួន** ដែលបានតាំងរាជធានីនៅ **ឆ្លីសានមុរ** ដែលជារាជធានីដំបូងបង្អស់របស់នគរភ្នំ និង ចេនឡាមគ្គា ហើយដែលប្រវត្តិវិទូបានចាត់ទុកថាជាដើមកំណើតនៃ **អាណាចក្រខ្មែរ** ។

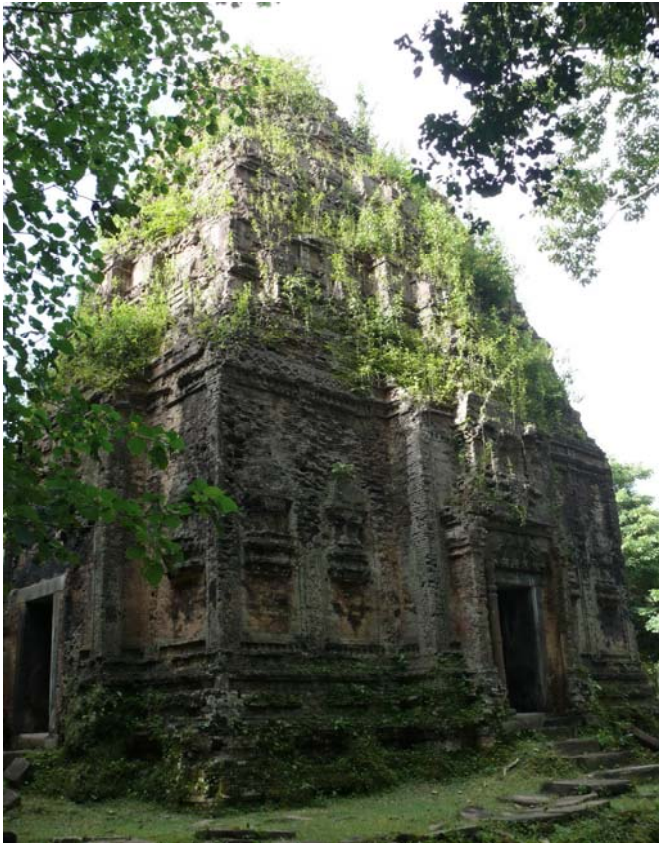

ប្រាសាទទាំងនេះសង់ ដោយឥដ្ឋ លើកលែងតែផ្នែក សសរពេជ្រ និងស៊ុមទ្វារដែលធ្វើពីថ្មភក់ ។ ប្រាសាទ **សម្បូរណ៍ទ្រែត្រុក** ចែកចេញជាពីរក្រុម ។ ប្រាសាទមួយចំនួនដែលស្ថិតនៅផ្នែកខាងត្បូង និងខាងជើងត្រូវបានសាងសង់ឡើងនៅក្នុង ស.វ. ទី៧ ។ ចំណែកប្រាសាទមួយក្រុមទៀតសាងសង់ឡើងនៅពេលក្រោយ ។

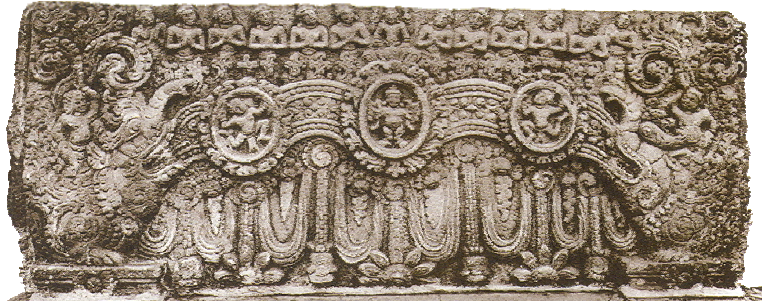

ក្បាច់រចនា និងផ្តែរទ្វាររចនាបថ **សម្បូរណ៍ទ្រែត្រុក** មានចម្លាក់ផ្តេក រាងជាផ្លូវ ដែលមានរូបបណ្តោងនៅចំកណ្តាល ។ នៅខាងចុងផ្តែរមានលម្អដោយសត្វមករ ដែលជាសត្វសមុទ្រតំណាងទឹក ងាកក្បាលចូលក្នុង និងលើកកន្ទុយឡើងលើ ។ គឺជាក្បាច់នៃសត្វមករងាកក្បាលចូលក្នុងនេះហើយ ដែលឆ្លុះបញ្ចាំងពី « ថលនាដូចគ្នា » នៃផ្តែរទ្វារក្នុងរចនាបថ **សម្បូរណ៍ទ្រែត្រុក** ។ នៅក្រោមផ្លូវ គេមានព្យួររំយោលទងផ្កា ស្លឹកឈើ និងមែកឈើ ដែលមានលក្ខណៈដូចជាប្រាសាទនៅឥណ្ឌាដែរ ។ ចំណែកឯសសរពេជ្រមានរាងមូល ។



ផ្តែរទ្វារនៃប្រាសាទ **សម្បូរណ៍ទ្រែត្រុក** ខាងលើនេះក៏មានលក្ខណៈដូចគ្នាដែរ ដែលលម្អដោយក្បួរក្បាច់ឆ្លុះបញ្ចាំងពីធម្មជាតិ លម្អដោយស្លឹកឈើ និងមានលក្ខណៈឆ្លុះបញ្ចាំងគ្នាទៅវិញទៅមក ។ ចំណុចសំខាន់ គឺ ស្ថាបត្យកម្ម **សម្បូរណ៍ទ្រែត្រុក** មានស្លាកស្នាមដ៏ច្រើនលើសលុបនៃវប្បធម៌ឥណ្ឌា ។

រូបបដិមាព្រះនាងទុតិា ដែលរកឃើញនៅក្នុងប្រាសាទ ហើយដែលដាក់តាំងនៅក្នុងសារមន្ទីរជាតិបង្ហាញឱ្យឃើញពីសម្រស់ និងរូបរាងស្រ្តីឥណ្ឌាតែម្តង ។ រូបក្បាលបុរសដែលឆ្លាក់នៅក្នុងប្រាសាទ គឺជាបុរសដែលមានពុក

មាត់ និងមានលក្ខណៈជាបុរសជនជាតិឥណ្ឌា ។



**១.៤.៣. រចនាបថ វៀតក្លេង**

បន្តិចម្តងៗ ស្ថាបត្យករបុរាណខ្មែរបានឆ្លើប្រមិតផ្តែរទ្វារ ដែលវិវត្តទៅតាមរចនាបថ ដូចជាផ្តែរទ្វារនៃ រចនាបថ វៀតក្លេង ក្នុងពាក់កណ្តាលទី២ នៃស.វ.ទី៧ (ពីឆ្នាំ ៦៣៥ ដល់ ៧០០) ។ រចនាបថ វៀតក្លេង ចាប់ផ្តើម ពីពេលដែលព្រះបាទ ភស្តុវរ្ម័នទី២ បានឡើងសោយរាជ្យបន្ទាប់ពីព្រះបាទ ឆ្នាំសោងច័ន្ទ បានចូលទិវង្គតនៅក្នុងឆ្នាំ ៦៣៥ ។ ដែលជាសតវត្សរ៍ដែលអាណាចក្រចេនឡាភ័ក្ត្រកំពុងរីកចម្រើន ឆ្លុះបញ្ចាំងតាមរយៈការខិតខំប្រឹងប្រែង របស់សិល្បករ ក្នុងការស្វែងរកសុក្រិតភាពនៃសមាមាត្រ និងសមតា ។





ផ្តែរទ្វារនៃរចនាបថ **ទ័ព្រក្លេង** ហាក់បីដូចជាមិនសូវល្អដូចមុនឡើយ ។ ផ្តែរលែងមានរូបសព្វ **មករ** ទៀតហើយ ។ យើងឃើញមានគំនូសផ្នែកខាងលើ មានកូនធូត្វច្រើនជាមួយស្លឹកឈើដែលមានលក្ខណៈរាបស្មើ ហើយខាងចុង មានរាងខុបចូលក្នុង ។ ក្បាច់មូលនៅចំកណ្តាលលែងមានចម្លាក់រូបមនុស្សហើយ គេឃើញមានតែ រិយោលផ្ការល្វើត្បូរចុះក្រោមដែលគេហៅថា «**ចលនាលើម្លូយកន្លែង**» ។ សសរពេជ្រមានរាងមូល ដូចរចនាបថ **សម្បុរនិរទ័ព្រក្លុក** ដែរ តែមានបន្ថែមក្បាច់ខ្សែ ជាពិសេសមានរិយោល និងបន្តោងរយ៉ាប្លែកជាច្រើន ។

ប្រាសាទនៃរចនាបថ **ទ័ព្រក្លេង** មាន ÷ ប្រាសាទព្រៃក្លេងដែលជាប្រាសាទមួយតូចនៅក្នុងតំបន់អង្គរ ប្រាសាទស្វាយព្រាម ប្រាសាទបាសិត ប្រាសាទ ព្រៃប្រាសាទ និង ប្រាសាទភ្នំបាយ៉ង ។

**១.៤.៤. រចនាបថ ប្រាសាទអណ្តែត**

រចនាបថ **ប្រាសាទអណ្តែត** មានរយៈកាលជំនាន់រចនាបថ **ទ័ព្រក្លេង** ដែរ ។ ក្រោយពីព្រះបាទ ព្រះបាទ **គតវរ្ម័នទី ២** សោយទិវង្គតទៅ ព្រះបាទ **ជ័យវរ្ម័នទី ១** (៦៥៧-៦៨១) ដែលជាបុត្របានឡើងសោយរាជ្យ នៅមុនឆ្នាំ ៦៥៧ ។ ព្រះអង្គបានពង្រីក និងពង្រឹងអំណាចរបស់ព្រះអង្គនៅក្នុងឥណ្ឌូចិនភាគខាងត្បូង ។ គេឃើញ មាននូវសិលាចារឹក និងប្រាសាទជាច្រើនដែលបានសាងសង់នៅក្នុងរជ្ជកាលនេះ ។

យើងមិនដឹងច្បាស់ពីរាជធានីនៅសម័យនោះនៅឡើយ ។ ប្រវត្តិវិទូបានសន្និដ្ឋានថា រាជធានីនេះ **អមរិន្ទ្របុរៈ** ប្រហែលជាស្ថិតនៅម្តុំអង្គរ ដែលមាន **ប្រាសាទអកយំ** នៅចំកណ្តាល ។ បន្ទាប់មកប្រហែលជា រាជធានីនេះត្រូវបានលើកយកមកកាន់តំបន់នៃប្រាសាទ **ត្រពាំងដូង** ដែលត្រូវបានព្រះបាទ **ជ័យវរ្ម័នទី២** បានកែ លម្អថែមទៀត ។

នៅក្នុងរជ្ជកាលនៃព្រះបាទ **ជ័យវរ្ម័ន ទី ១** ព្រហ្មញ្ញសាសនាសិរិនិយមកំពុងរីកចម្រើន ជាពិសេស ការគោរពលិង្គព្រះឥសូរ ។ ចំណែកឯកការគោរពបូជាព្រះពុទ្ធសាសនាមហាយានកាន់តែធ្លាក់ចុះ ដោយសារតែ គេមិនសូវឃើញនូវរូបចម្លាក់ព្រះពុទ្ធរូបនៅក្នុងសម័យកាលនេះទេ ។

ស្ថាបត្យកម្មនៃដំណាក់កាលនេះមានលក្ខណៈបន្តពីរចនាបថ **ទ័ព្រក្លេង** ហើយត្រូវបានគេចាត់ទុកថាជា ដំណាក់កាលទីពីរនៃរចនាបថ **ទ័ព្រក្លេង** ថែមទៀតផង ហើយរចនាបថ **ប្រាសាទអណ្តែត** មានរយៈកាលជំនាន់ រចនាបថ **ទ័ព្រក្លេង** ដែរ ។ ស្ថាវរិចិត្រដែលឆ្លុះបញ្ចាំងជាងគេនៃរចនាបថ **ប្រាសាទអណ្តែត** គឺ រូបចម្លាក់ **ហរិហរៈ** នៃប្រាសាទ **អណ្តែត** ដែលស្ថិតនៅក្នុងសារៈមន្ទីរជាតិនៃទីក្រុងភ្នំពេញ ។



**១.៤.៥. វេនាបថ កំពង់ព្រះ**

ប្រាសាទភូមិប្រាសាទ និង ប្រាសាទកំពង់ព្រះ គឺជាតំណាងនៃវេនាបថ **កំពង់ព្រះ** ដែលសាងសង់ពីឥដ្ឋ ។ ប្រាសាទទាំងនេះសាងសង់នៅក្នុង ស.វ.ទី៨ នៅពេលដែលអាណាចក្រចេនឡាត្រូវបែងចែកជាពីរ ដោយសារតែអំណាចកណ្តាលចុះខ្សោយ ÷ គឺ **ចេនឡាឌីគោត** និង **ចេនឡាឌីកលិប** ហើយប្រទេសជាតិក៏មានសង្គ្រាមទៀត។

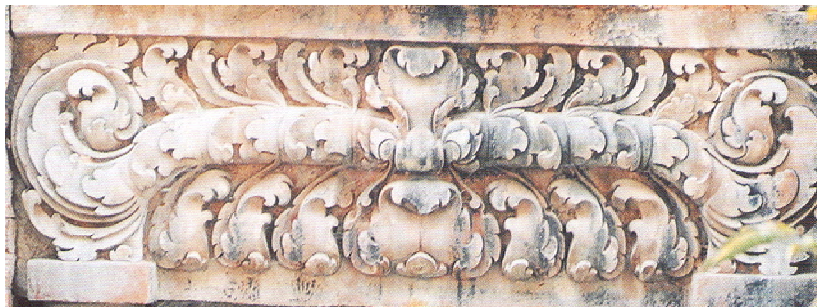

សិល្បៈខ្មែរឆុះបញ្ចាំងនូវភាពបែកបាក់នេះ ដោយរលត់បាត់អស់នូវវិញ្ញាណ នៅសល់តែភាពសាមញ្ញដែល

ខ្លះភាពង្រៃប្រឌិត ។ ផ្តែងនៃរចនាបថកំពង់ព្រះមានលក្ខណៈសាមញ្ញ ហើយចម្លងភ្ជាប់បិទបន្តបន្ទាប់គ្នា មានរាង ជាស្លឹកឈើមួយសំណុំដាក់ផ្តេកតងលើគ្នាជាបន្តបន្ទាប់ ។ នៅចំកណ្តាលក៏គេឃើញមានស្លឹកឈើ ដែលមានលក្ខណៈ ដូចរាហ៊ូ ឬ កល ។ ដូច្នោះ រចនាបថ **កំពង់ព្រះ** បង្ហាញពីធម្មជាតិនិយម ដោយលម្អផ្តែងដោយស្លឹកឈើ និងទង ឈើទាំងស្រុង ។ សសរពេជ្រនៅរក្សារាងមូលដដែល តែលម្អដោយក្បាច់ចិញ្ចៀនកង់ៗបន្តបន្ទាប់គ្នា បីដូចជា ទងផ្កា ។ ចំណែកឯហោជាងវិញ មានរាងដូចអក្សរ U ផ្តាប់ចុះក្រោម ហើយនៅលើផ្តែងហោជាងមានរូបតូចៗ មួយចំនួន ។

ប្រាសាទនៃរចនាបថ **កំពង់ព្រះ** មាន ÷ ប្រាសាទកំពង់ព្រះ (កំពង់ឆ្នាំង) ប្រាសាទអកយំ ប្រាសាទ ត្រពាំងឆ្នុង ប្រាសាទបាសិត ប្រាសាទភូមិប្រាសាទ (កំពង់ធំ) ។



**១.៤.៦. រចនាបថ គូលែន**

រចនាបថ **គូលែន** ឆ្លុះបញ្ចាំងផងដែរនូវស្ថេរភាពនយោបាយ និងសង្គមនៃរដ្ឋកាលព្រះបាទ **ជ័យវរ្ម័នទី ២** ដែលបានបានរំដោះប្រទេសជាតិឱ្យមានឥស្សរភាពឡើងវិញ និងបង្រួបបង្រួមប្រទេសឱ្យមានឯកភាពជាតិឡើងវិញ ។ លោក **ហ្វីលីព ផែន** បានបរិយាយដោយខ្លីថា ÷ ការសិក្សាសសរពេជ្រ ផ្តែរ និងរូបបដិមារបានបង្ហាញថា រចនាបថ គូលែនមានទិដ្ឋភាពបីយ៉ាងដែលបង្កប់គ្នា ÷ (១) សសរពេជ្រមានរចនាបថឯកភាពគ្នា (២) ផ្តែរមានលក្ខណៈកែ លម្អយ៉ាងវិចិត្រ និងការរៀបចំយ៉ាងរស់រវើករបស់សិល្បករ ដែលខ្លីសិល្បៈពីគេខ្លះ តែកែឆ្នែឱ្យក្លាយទៅជាអត្ត- សញ្ញាណរបស់ខ្លួន និង (៣) រូបបដិមារដែលឆ្លុះបញ្ចាំងពីសម័យអន្តរកាល នៅចន្លោះរចនាបថដែលកន្លងផុត និង រចនាបថដែលនឹងមកដល់ ។

ដំណាក់កាលនៃ **រចនាបថគូលែន** គឺជាដំណាក់កាលនៃការរស់ឡើងវិញនៃសិល្បៈជាតិ ដែលបង្ហាញពីការ បង្កើតឡើងថ្មី និង តក្កកម្មយ៉ាងផុសផុល កម្ចីពីរចនាបថមុនៗហើយកែច្នៃបន្ត និងការចម្លងខ្លះៗពីទស្សនទាន សិល្បៈបរទេស ដូចជាសិល្បៈចាម និងជ្វាជាដើម ។ ឧទាហរណ៍ នៅលើខ្ពង់រាបគូលែនមានប្រាសាទពីរ ដែល ស្រដៀងបេះបិទទៅនឹងសិល្បៈចាម ។ ស្ថាបត្យកម្មនៃប្រាសាទដ៏ក្រាបមានលក្ខណៈដូចស្ថាបត្យកម្មចាម លើក លែងតែទ្វារមុខ សសរពេជ្រ ផ្តែរ ហោជាង និង សសរដែលមានលក្ខណៈជាសិល្បៈខ្មែរ ។

សសរពេជ្រនៃរចនាបថគូលែនបង្ហាញពីភាពសម្បូណ៌បែប និងការរៀបចំយ៉ាងប៊ុនប្រសព្វ ។ សសរ ពេជ្រទាំងនេះមានរាងប្រាំបីជ្រុង ឬ បួនជ្រុងស្មើ ដែលខុសពីរចនាបថសម្បូណ៌ ព្រៃក្មេង និងកំពង់ព្រះ ដែលមាន រាងមូល ។ នៅក្រោយរចនាបថគូលែន សសរពេជ្រជ្រុងមានតែនៅប្រាសាទបាតង និង ប្រាសាទបន្ទាយស្រី ប៉ុណ្ណោះ ។ ការលេចចេញនូវសសរពេជ្ររាងអដ្ឋកោណ (ដែលមានជ្រុងប្រាំបី) នៃរចនាបថ **គូលែន** នឹងត្រូវ សិល្បករខ្មែរក្បាច់សម្រាប់រចនាបថផ្សេងទៀត ។

ផ្តែរនៃរចនាបថ **គូលែន** បង្ហាញពីលក្ខណៈសម្បូណ៌បែបនៃរចនាបថនេះ ដែលឆ្លុះបញ្ចាំងពីសម័យ កាលកំណែទម្រង់ និងមានលក្ខណៈដូចគេទៅ៖ លំនាំក្បាច់នៅដដែល ការចម្លងពីរចនាបថមុនៗ សមាសធាតុខ្លីពី បរទេស និងតក្កកម្ម ។ ផ្តែរនៃរចនាបថគូលែនយកលំនាំក្បាច់នៃរចនាបថ **សម្បូណ៌ព្រៃក្មេង** និង **ព្រៃក្មេង** ដូចជា ក្បាច់រាងធ្នូ ចម្លាក់រាងមូលពងក្រពើ រិយោល បន្តោងរយ៉ា សត្វមករ ។ ក៏ប៉ុន្តែ សិល្បករបានកែខ្លះៗដើម្បីឱ្យខុសពី រចនាបថមុន គឺការជំនួសធ្នូដោយបណ្តុំស្លឹកឈើ សត្វ **មករ** ដាក់ឱ្យបែបមុខចេញក្រៅវិញ រិយោល និងបន្តោង មានរាងធំៗ ។ នៅពេលខ្លះ នៅចំកណ្តាលផ្តែរគេដាក់រាហ៊ូ គ្រុឌ ឬ ទេវរូប ។ ផ្តែរនៃរចនាបថ **គូលែន** បង្ហាញពី និមិត្តរូបនៃកម្លាំងទ័ពរបស់ព្រះបាទ **ជ័យវរ្ម័នទី២** ក្នុងការប្រយុទ្ធជាមួយជ្វា តាមរយៈក្បាច់ត្របកឈូក និងក្បាច់ផ្កា

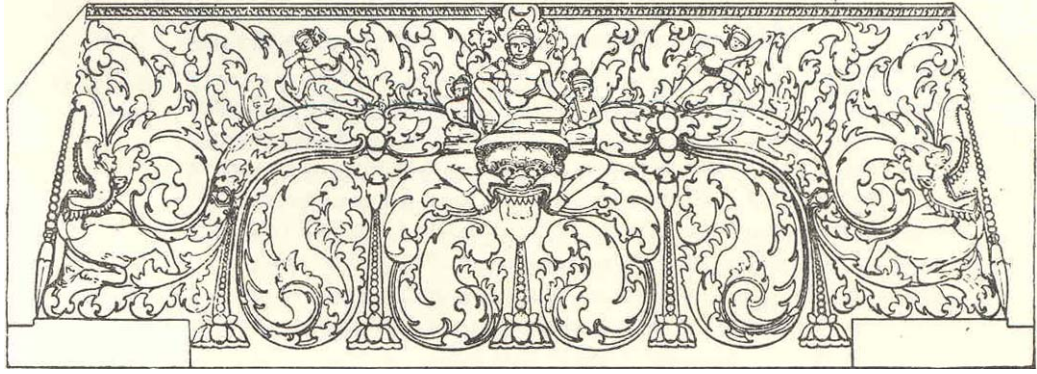

ព្រលិត ដែលជានិមិត្តរូបរបស់កម្លាំងកងទ័ព កម្លាំងទ្រព្យធម្មជាតិ និង កសិកម្ម ។ តាមរយៈផ្តែរខាងលើនេះ មែកឈើលម្អផ្តែរមែកសាខាឡើងលើ និងចេញទៅខាងក្រៅ ហើយនៅខាងចុងយើងឃើញមានក្បាលសត្វមក បែរក្បាលចេញក្រៅ ។ ក៏ប៉ុន្តែ សត្វមកនេះមានលក្ខណៈខុសពីរចនាបថមុនៗ ដោយសារវាមានរាងដូចជាដំរី ។ នៅចំកណ្តាលផ្តែរនៃរចនាបថត្បូលនៃ សិល្បករខ្មែរធ្លាក់ទេវរូបអមសងខាងដោយអមាត្យពីរនាក់កាន់ផ្តិតបក់ ដែល ញ៉ាំងឱ្យផ្តែរនេះមានទិដ្ឋភាពកាន់តែអធិកអធិមខ្លាំងឡើងថែមទៀត ។ ក្បាច់បន្តោងរយ៉ាងលើផ្តែរមានលក្ខណៈធំ ជាងក្បាច់បន្តោងរយ៉ាងនៃរចនាបថមុនៗ ។ ក្បាច់បន្តោងរយ៉ាងនេះមានលក្ខណៈសាមញ្ញនៃរចនាបថខ្មែរក្នុងសតវត្សទី ៧ តែថ្នក់នឹងមែកឈើដែលពុះផ្តែរជាពីរកំណាត់តាមខ្សែបណ្តោយ ។ នៅខាងក្រោមទេវរូបយើងឃើញមានក្បាល រាហ៊ូមានដៃពីរទ្របល្អឹង ។

ការចម្លងពីរចនាបថមុនៗគ្នាបញ្ជាក់តាមរយៈក្បាច់បន្តោងរយ៉ាងចំនួនប្រាំខាងលើ ដែលសិល្បករខ្មែរនឹងបោះ បង់ចោលនៅក្នុងការលម្អផ្តែរក្នុងរចនាបថក្រោយទៀត ។ ម៉្យាងវិញទៀត នៅលើផ្តែរខ្លះគេឃើញមានប្រើក្បាច់ ចម្លាក់រាងមូលពងក្រពើ ដោយមានធ្លាក់រូបមនុស្សនៅកណ្តាល ដូចជានៅក្នុងរចនាបថសម្បូណិផងដែរ ។ សមាសធាតុខ្លះពីបរទេសគ្នាបញ្ជាក់តាមរយៈឥទ្ធិពលចាម និងជ្វា ក្នុងស្ថាបត្យកម្ម និងក្បាច់រចនានៃប្រាសាទខ្លះ ដូចជាក្បាលរាហ៊ូមានលក្ខណៈដូចរាហ៊ូជ្វាដែរ ។

ទន្ទឹមនឹងនេះ គេឃើញមានស្នាដៃតក្កកម្មនៃរចនាបថត្បូលនផងដែរ ដែលបង្ហាញពីភាពឆ្លែប្រមិតរស់រវើក និងភាពប៊ុនប្រសព្វនៃសិល្បករខ្មែរជំនាន់នោះ តាមរយៈការបំផ្លែងលំនាំក្បាច់រចនា និងជវភាព ដែលរក្សាបាននូវ តុល្យភាពយ៉ាងស្មុកស្មាញនៃ **រចនាបថគ្រូលន** ។

ព្រះបាទ **ជ័យវរ្ម័នទី ២** បានសាងសង់ប្រាសាទជាច្រើននៃរចនាបថ **គ្រូលន** ដូចជាប្រាង្គ (សេ១) នៅ សម្បូណិព្រៃគុក ប្រាសាទនៅបន្ទាយព្រៃនគរ ប្រាង្គខាងជើងនៃប្រាសាទព្រៃប្រាសាទ ប្រាសាទដំរីក្រាប ប្រាសាទ អូរឆ្នង ប្រាសាទខ្លាំងស្លាប់ ប្រាសាទរូបអារក្ស ប្រាសាទថ្មដាប ប្រាសាទគគីរ ប្រាសាទក្រហម ប្រាសាទអ្នកតា ។



**ប្រាសាទត្រពាំងផុង (រលួស)**

ព្រះបាទ **ជ័យវរ្ម័នទី ២** ទ្រង់គង់នៅលើភ្នំគូលែនបានមួយរយៈ ទើបយាងមកតាំងរាជធានីនៅ **ហរិហរាវរ្ម័យ** វិញ ដោយនាំយកលិង្គទេវរាជមកជាមួយផង ។ ព្រះអង្គសោយទិវង្គតនៅ **ហរិហរាវរ្ម័យ** នៅ គ.ស. ៨៥០ ដោយទទួលមរណនាមថា **បរមេសូរ** ។ ព្រះរាជបុត្ររបស់ព្រះអង្គព្រះនា **ជ័យវរ្ម័ន** បានឡើងសោយរាជ្យ ដោយយកព្រះនាមថាព្រះបាទ **ជ័យវរ្ម័នទី ៣** (គ.ស.៨៥០-៨៧៧) ។ ព្រះអង្គគង់នៅ **ហរិហរាវរ្ម័យ** រហូតដល់ ឆ្នាំ ៨៧៧ និង បានកសាង **វិហារសាទត្រពាំងផុង** ដែលស្ថិតនៅក្នុងរលួស និង ដែលឆ្លុះបញ្ចាំងនូវរចនាបថ អន្តរកាលពី **វេលាបដិវត្តន៍** ទៅ **វេលាបដិព្រះគោ** ។

## II-ស្ថាបត្យកម្មសម័យអង្គរ

រចនាបថសម័យអង្គរចែកចេញជាបួនប្រភេទ គឺ មុន-មុរាណនិយម មាន រចនាបថព្រះគោ រចនាបថភ្នំ បាក់ខែង រចនាបថកោះកេរ្តិ៍ និងរចនាបថប្រែរូប ។ ចំណែកឯករចនាបថ មុរាណនិយម មាន រចនាបថបន្ទាយស្រី រចនាបថឃ្នាំង រចនាបថបាពួន និង រចនាបថអង្គរវត្ត ។

### ១.៤.៧. រចនាបថ ព្រះគោ

ប្រាសាទនៃរចនាបថព្រះគោកសាងឡើងនៅក្នុងរជ្ជកាលនៃព្រះបាទ **ស្រីវរ្ម័នទី១** ដែលឡើងគ្រងរាជសម្បត្តិនៅក្នុងគ.ស. ៨៧៧ (ចុងស.វ.ទី ៩) ។ ព្រះអង្គបានរៀបចំឱ្យជីកបារាយណ៍ **ស្រីវរ្ម័ន** នៅខាងជើងរាជធានី ដើម្បីបម្រើឱ្យសាសនាផង និងប្រព័ន្ធស្រោចស្រពផង ។ ព្រះអង្គបានកសាងប្រាសាទព្រះគោ ដែលជាប្រាសាទ-វត្តលើដីរាបនៅក្នុងឆ្នាំ ៨៧៩ និងជាពិសេស ព្រះអង្គបានកសាងប្រាសាទ-ភ្នំលើកទីមួយ ដោយប្រើថ្មភក់ គឺប្រាសាទបាគងនៅ គ.ស.៨៨១ ។ ក្បាច់រចនានៃប្រាសាទទាំងនោះបានឈានដល់កម្រិតគុណភាពមួយ ដែលមិនទាន់មានប្រាសាទណាមួយលើសទេ ។



ប្រាសាទនៃក្រុមប្រាសាទ **រលួស** ដូចជាប្រាសាទព្រះគោ ប្រាសាទបាគង និង ប្រាសាទលំលៃ ត្រូវបានកសាងឡើងដោយមាននូវសមាសធាតុទាំងអស់នៃសិល្បៈខ្មែរសម័យអង្គរ ប្រាសាទរាបស្មើ ប្រាសាទ-ភ្នំ រូបងព័ទ្ធជុំវិញដោយមានគោបុរៈ ឬ ខ្លោងទ្វារចូល បណ្តាលយ សាលទ្រវែង ដែលបន្ទាប់មកក្លាយទៅជាកំពែងថែវ គូទឹកព័ទ្ធជុំវិញប្រាសាទ ផ្តែរ សសរពេជ្រ សសរទ្រ ហោជាង ទេវតា ហើយថែមទាំងចាប់ផ្តើមមានចម្លាក់លិប (Bas-relief) ផ្សេងៗទៀតផង ។



ប្រាសាទ **ឆាគង** ដែលជារាជធានី **ហរិហរាវរ្ម័យ** (រលួស)

ផ្តែរទ្វារនៃប្រាសាទ **ព្រះគោ** គឺជាផ្តែរដ៏ល្អបំផុត និងមានលក្ខណៈពេញលេញបំផុតនៃសិល្បៈខ្មែរ ។ ចាប់ពីរចនាបថនេះទៅ ផ្តែរទ្វារនៃរចនាបថក្រោយៗចាប់ផ្តើមបាត់បន្តិចម្តងៗនូវសមាសធាតុបង្កើតនៃផ្តែរទ្វារប្រាសាទខ្មែរ។ សមាសធាតុនៃផ្តែរមាន៖ ក្បាច់ផ្តែក ក្បាច់កណ្តាល ក្បាច់គែមសងខាង ក្បាច់ពុះកាត់ជាបួនផ្នែក ក្បាច់ខាងលើក្បាច់ផ្តែក ក្បាច់ខាងក្រោមក្បាច់ផ្តែក ក្បាច់ម្រក្បាច់គែម ក្បាច់គែមខាងក្រោម និង ក្បាច់គែមខាងលើ ។

លោក **ហ៊ុនសំរឹត ខី គូរ៉ាវ៉ា-វ៉ែមុយហ្សាត** បានពិពណ៌នាយ៉ាងល្អិតល្អន់ពីផ្តែរនៃប្រាសាទ **ព្រះគោ**





ថា៖ « ក្បាច់ផ្ដេកជាសំណុំស្លឹកឈើ ដែលពេលខ្លះត្រង់ ហើយពេលខ្លះពត់ពែនត្រូវបានបង្កើតឡើងដើម្បីជំនួសគ្នា ។ បន្ទាប់មកក្បាច់ផ្ដេកជាមែកឈើនេះ បែកចេញជាក្បាច់តែមសងខាង ជាក្បាលសត្វមករ ជាក្បាលនាគរាជ ជាស្លឹកឈើវិញត្រចាញ់ ឬទៅតាមការស្រមើស្រមៃរបស់សិល្បករ ។ នៅក្រោមក្បាច់ផ្ដេក គេឃើញមាននៅសល់ តែក្បាច់ជាស្លឹកឈើវិញត្រចាញ់ប៉ុណ្ណោះ ហើយសិល្បករខ្មែរលែងប្រើក្បាច់រំយោល និងបន្តោងរយ៉ាទៀតហើយ» ។

ចំពោះក្បាច់នៅកណ្តាលនៃផ្តែទ្វារចនាបថព្រះគោបង្ហាញពីតួអង្គរាហូ គ្រុឌ ព្រះឥន្ទ្រជិះដំរីក្បាលបី ទេវរូប ឬ ផ្កាឈូក ។ រាហូ គឺជាតំណាងភាពអមតៈនៃសង្គមខ្មែរ ដែលខ្លាចធម្មជាតិពិប្រអប់មាត់ ។ សសរពេជ្រនៃចនាបថ ព្រះគោ នៅតែមានរាងមូលដដែល ហើយហោជាងមានរាងជា U ផ្តាប់ចុះ ។



**១.៤.៨. រចនាបថ ឆ្នាំខែ**



រចនាបថ **ឆ្នាំខែ** គឺជាប្រាសាទដែលបានសាងសង់នៅចុង ស.វ.ទី ៩ និង ដើមស.វ.ទី ១០ ។ ព្រះបាទ **យសោវរ្ម័ន** បានចាក់ចេញពី **ហិរិហារវរ្ម័យ** (រលួស) ហើយមកសង់រាជធានីនៅ **យសោធរបុរ** (អង្គរទី ១) ដោយជ្រើសរើសយកភ្នំមួយ ដើម្បីសង់ប្រាសាទ **ភ្នំឆ្នាំខែ** មានរាងជាសាធិមានខ្សែច្រើនថ្នាក់ ដែលស្ថិតនៅចំកណ្តាលរាជធានី សម្រាប់តម្កល់សិវលិង្គ **យសោធរេស្វរ** (គ.ស. ៨៩៣) ។ ព្រះអង្គបានដឹកបារាយណ៍





**យសោធរតដាត** មានប្រវែង ៧,៥ គម និង ទទឹង ១,៨ គម ។ ព្រះអង្គបានសាងសង់ប្រាសាទលំលៃ នៅចំកណ្តាលបារាណី **ស្រួតដាត** ដើម្បីឧទ្ទិសជូនដល់ព្រះមាតាបិតារបស់ព្រះអង្គ ។

រចនាបថ **នាំខ័ង** បានបន្តនូវប្រពៃណីយនៃរចនាបថ **ព្រះកោ** ប៉ុន្តែបានបោះបង់ចោលឥដ្ឋ ដោយយកថ្មភក់ និងថ្មបាយក្រៀមទៅសាងប្រាសាទវិញ ។ ប្រាសាទនៃរចនាបថ **នាំខ័ង** មាន ÷ ប្រាសាទភ្នំបាខែង ប្រាសាទ ភ្នំក្រោម និង ប្រាសាទភ្នំបូក ។ រចនាបថនេះបានប្រឌិតសម្លៀកបំពាក់ចាប់ភ្លឺ ជាលើកដំបូង ។ ចំពោះផ្តែរវិញ រចនាបថ **នាំខ័ង** មានលក្ខណៈអន់ថយជាងផ្តែរនៃរចនាបថ **ព្រះកោ** ។



**១.៤.៩. រចនាបថ កោះកេរ្តិ៍**

ព្រះបាទ **ខ័យធម្មវរ្ម័នទី ៤** បានជ្រករាជ្យពីក្នុងព្រះអង្គព្រះនាម **ឡាសានធម្មវរ្ម័នទី ២** ហើយឡើងសោយរាជ្យ នៅ គ.ស. ៩២៨ ។ ព្រះបាទ **ខ័យធម្មវរ្ម័នទី ៤** បានលើករាជធានីពី **យសោធរបុរៈ** ទៅកាន់កាន់គោកគគី (**កោះកេរ្តិ៍**) វិញ ។ ក្នុងគោលបំណងពង្រឹងរាជានុភាព និង មហិទ្ធិបូទិ៍ ព្រះអង្គបានកសាងទីក្រុងថ្មី **កោះកេរ្តិ៍** នេះ និងបាន កសាងជាច្រើន ដូចជា **ប្រាសាទនំ** ដែលជាប្រាសាទភ្នំមានខឿន ៧ ជាន់ សម្រាប់តម្កល់រាជលិង្គ **ព្រះត្រពាំងស្វាយ** ។



ប្រាសាទនៃរចនាបថ **កោះកេរ្តិ៍** ត្រូវបានសាងសង់ចាប់ពី គ.ស. ៩២១ ដល់ គ.ស. ៩៤៤ ។ ប្លង់ប្រាសាទ គឺអនុវត្តយកខ្សែបន្ទាត់មេដ្យាទ័រជាមេនៅលើវាលរាប ។ រូបចម្លាក់នៃរចនាបថ **កោះកេរ្តិ៍** ចាប់ផ្តើមបង្ហាញពីរូបមាន ចលនា ដូចជា រូបព្រះសិវៈរាំ រូបគ្រុឌដើរ រូបចំបាប់រាងសុត្រិត និងពាលី រូបចំបាប់រាងយក្ខ និង ទេវតា ។



ផ្តែរទ្វារនៃរចនាបថកោះកេរ្តិ៍លុបក្បាច់គ្របកល្យកចោល ដោយដាក់រូប **នេត្រប្រណម្យ** ជំនួសវិញ ដែលជា និមិត្តរូបនៃការស្វាគមន៍ចំពោះព្រះបាទ **ជ័យវរ្ម័នទី៤** និងការការកាត់ផ្តាច់នូវទំនាក់ទំនងជាមួយ **យសោវង្ស** ។



រូបបដិមាករ «**ព្រះព្រហ្ម**» តាមរចនាបថ «**កោះកេរ្តិ៍**» នៅសារមន្ទីរ **ហ្គីមេ** (បារីស)



សសរពេជ្រនៃរចនាបថ **កោះកេរ្តិ៍** នៅមានធ្លាក់ក្បាច់ចិញ្ចៀន និង ស្លឹកឈើជាច្រើន ។ ហោជាងមាន រាងជាអក្សរ U ផ្តាច់ចុះ តែមានច្រើនជាន់ ។ ប្រាសាទនៃរចនាបថ **កោះកេរ្តិ៍** មាន ÷ ប្រាសាទធំ ប្រាង្គប្រាសាទ នាងខ្មៅ ប្រាសាទដី ប្រាសាទក្រហម ប្រាសាទចិន ប្រាសាទបូក ប្រាសាទប្រាំ ។



**១.៤.១០. រចនាបថ ប្រែប្រួល**

ក្រោយពីព្រះបាទ ជ័យវរ្ម័នទី ៤ បានចូលទិវង្គត វិបត្តិស្តង់រាជ្យបានកើតឡើង ហើយព្រះបាទ រាជេន្ទ្រវរ្ម័ន ដែលជាបុត្ររបស់ប្អូនស្រីព្រះបាទ យសោវរ្ម័នទី ១ ព្រះនាម មហេន្ទ្រទេវី និងព្រះអង្គ មហេន្ទ្រវរ្ម័ន បានឡើងសោយរាជ្យ ដោយមានការគាំទ្រពីសំណាក់ព្រាហ្មណ៍ដែលរស់នៅ យសោវរ្ម័ន ។ ដូច្នេះ ព្រះអង្គបានលើករាជធានីពី កោះកេរ្តិ៍ មក យសោវរ្ម័ន វិញ ហើយបង្កើតជា «**អង្គរទី២**» ។ ព្រះអង្គបានសាង សង់ប្រាសាទ មេឃុណ្ណាខ្វាខកើត និង ប្រាសាទប្រែប្រួល ដែលជាប្រាសាទសំខាន់នៃរចនាបថប្រែប្រួលនេះ ។



**ប្រាសាទប្រែប្រួល**

រចនាបថប្រែប្រួលឆ្លុះបញ្ចាំងការត្រលប់ទៅរកអតីតកាល ក្នុងវិស័យស្ថាបត្យកម្ម និងក្បួនរូបរាងរចនាប្រាសាទ។ ការវិលទៅរកអតីតកាល គឺការចម្លងតាមផ្លូវនៃប្រាសាទក្រុមរលួស ដូចជាប្រាសាទព្រះគោ ប្រាសាទបាតង និង ប្រាសាទលលៃ ហើយជាពិសេស គឺប្រាង្គនៃប្រាសាទមេឃុណ្ណាខាងកើត និង ប្រាសាទប្រែប្រួលត្រូវបានសាងសង់ដោយ



ប្រើឥដ្ឋ ហើយក្បាច់រចនាមានស្រោបបាយអរ និងក្នុងទ្រង់ទ្រាយជាប្រាសាទភ្នំ ដែលមានខឿនសាងអំពីថ្មដែលទ្រ  
ប្រាសាទធំៗចំនួនប្រាំដែលធ្វើអំពីឥដ្ឋ ។

**ប្រាសាទម្រួម** គឺជាស្នាដៃដ៏ធំធេង និងមានសមាមាត្រល្អបំផុត សាងសង់ពីថ្មបាយក្រៀម និងឥដ្ឋ ។  
រចនាបថនេះឆ្លុះបញ្ចាំងពីការសាងសង់ប្រាសាទភ្នំដោយគ្មានថែវ តែមានបន្ទប់វែងព័ទ្ធជុំវិញសាធារណៈស្មើរតែជាប់នឹង  
របងទី១ របស់ប្រាសាទ ។



*ផ្តែរនៃប្រាសាទមេបុណ្យខាងកើត*



ផ្តែរទ្វារនៃ **ប្រាសាទមេមុនខាងកើត** បង្ហាញពីព្រះឥន្ទ្រជិះលើ ដំរីក្បាលបី ដែលជាម្ចាស់លើសត្វ ទឹក និងធម្មជាតិ ។ ទន្ទឹមនឹងនេះ ស្ថាបត្យករលម្អផ្តែរដោយសត្វមករ សត្វនាគ តំណាងឱ្យទឹក និង រាហ៊ូតំណាងឱ្យ ព្រលឹងអមតៈ ។

**១.៤.១១. រចនាបថ បន្ទាយស្រី**

ប្រាសាទបន្ទាយស្រី ត្រូវបានចាប់ផ្តើមសាងសង់នៅ គ.ស. ៩៦៧ ដោយព្រះរាជគ្រូរបស់ព្រះបាទ **រាជេន្ទ្រវរ្ម័ន** ឈ្មោះ **យជ្ជវរាហៈ** នៅទិសខាងជើងនៃ **យសោធរមុរៈ** ។ ប្រាសាទនេះសាងសង់ក្នុងរជ្ជកាល នៃស្តេចពីរអង្គ ដោយសារនៅក្នុងគ.ស. ៩៦៧ ព្រះបាទ **រាជេន្ទ្រវរ្ម័ន** សោយទិវង្គត ហើយបុត្ររបស់ព្រះអង្គព្រះនាម **ជ័យវរ្ម័នទី ៥** បានឡើងសោយរាជ្យ ។



ប្រាសាទបន្ទាយស្រី គឺជាប្រាសាទសង់ពីថ្មភក់ពណ៌ផ្កាឈូក ប្រកបដោយចម្លាក់យ៉ាងល្អពាសពេញ  
 ប្រាសាទ ។ រចនាបថ **មន្ទាយស្រី** គឺជារចនាបថឯក ដែលល្អយ៉ាងវិសេសវិសាល ដែលឆ្លុះបញ្ចាំងពីសម្រស់ដ៏ឧត្តុង្គ  
 ឧត្តម និង សុក្រិតភាពនៃក្បូរក្បាច់រចនា និងស្ថាបត្យកម្មនៃប្រាសាទនេះ ។ ផ្តែរនៃប្រាសាទបន្ទាយស្រីបង្ហាញពីការ  
 បន្តរចនាបថនៃប្រាសាទប្រែរូប និង មេបុណ្យខាងកើត និងការចម្លងតាមផ្តែរនៃប្រាសាទលលៃ ប្រាសាទព្រះគោ និង  
 ប្រាសាទបាគង ។



ផ្តែរប្រាសាទបន្ទាយស្រីមានក្បាច់ផ្តេក ដែលកាត់ផ្តែរជាបួនកង ដែលមានលក្ខណៈដូចរចនាបថ សម្បូណ៌  
 ព្រៃតុក និង រចនាបថព្រៃក្មេង ។ ចំពោះសសរពេជ្រវិញ យើងឃើញមានប្រើឡើងវិញនូវសសរពេជ្រមូលជាលើក  
 ចុងក្រោយនៃប្រាសាទបុរាណខ្មែរ ដោយប្រើប្រាស់លាយទុំជាមួយនឹងសសរពេជ្ររាងអដ្ឋកោណ ។ ចំណែកឯក្បូរ  
 ក្បាច់កម្រងផ្កា និង ភ្នំផ្កាវិញត្រូវបានប្រើប្រាស់ទាំងនៅផ្នែកខាងលើ និងផ្នែកខាងក្រោមនៃសសរពេជ្រ ។ ហោជាង  
 គឺជាសមាសធាតុដ៏សំខាន់បំផុតនៃរចនាបថ **មន្ទាយស្រី** ។





ដូចហោជាងនៃរចនាបថកោះកេរ្តិ៍ ហោជាងនៃប្រាសាទបន្ទាយស្រីមានបីប្រភេទ ÷ មានរាងជាអក្សរ U ផ្តាច់ចុះ មានបីជាន់ និងមានរាងធ្មេញរណា (រូបខាងលើ) ហោជាងខ្មែរមានច្រើនជាន់ និង ហោជាងត្រីកោណ។ ចំណែកឯក្បូរក្បាច់រចនាលើផ្ទៃហោជាងវិញមាន លម្អដោយស្លឹកឈើព័ទ្ធជុំវិញទេវរូប ឬ រឿងដែលដកស្រង់ពីទេវកថាឥណ្ឌា ។ តែមខាងក្រៅនៃហោជាង ពត់ពេនចេញជាក្បាលនាគរាជ្យយ៉ាងវិសេសវិសាល ។ ចំណែកឯសសរប្រាសាទបន្ទាយស្រីមានលម្អដោយក្បូរក្បាច់រចនា និងការកែឆ្លែរូប រាហ៊ូ មករ សីហ្គ និង នាគរាជ ហើយជាពិសេសគឺផ្កាឈូក ។

**១.៤.១២. រចនាបថ ឃ្មាំង**

ស្ថាបត្យកម្មនៃរចនាបថឃ្មាំងត្រូវបានចាប់ផ្តើមសាងសង់នៅចុងស.វ.ទី១០ និង ដើមស.វ.ទី១១ តាមរយៈការសាងសង់ប្រាសាទតាកែវ ប្រាសាទវិមានអាកាស (នៅក្នុងព្រះបរមរាជវាំង) ប្រាសាទឃ្មាំង និង ប្រាសាទព្រះវិហារ ។ ស្ថាបត្យកម្មនៃរចនាបថឃ្មាំងមានការរីកចម្រើន ក្នុងការសាងសង់ប្រាសាទ-ភ្នំ ដែលមានលក្ខណៈពេញលេញ ដោយដកស្រង់នូវបទពិសោធន៍ក្នុងសាងសង់សាលវែង នៅក្នុងរចនាបថ ដើម្បីឆ្លែងឱ្យក្លាយទៅជាកំពែងថែរមានជំបូលជារួមប្រក់ឥដ្ឋ ឬ ថ្មភក់ រត់ពីលើព្រលាននៃខឿនព័ទ្ធជុំវិញប្រាង្គកណ្តាល ។ នៅប្រាសាទតាកែវ ស្ថាបត្យកម្មបុរាណខ្មែរសង់ជាលើកដំបូង នូវថែរព័ទ្ធជុំវិញនៅលើខឿនរាងសាដី ដែលមានជំបូលរួមប្រក់ឥដ្ឋ ។ តែឥដ្ឋនេះបែកបាក់ខូចអស់ហើយ ។ នៅប្រាសាទវិមានអាកាស ស្ថាបត្យកម្មបុរាណបានសង់ថែរព័ទ្ធជុំវិញ លើខឿនខ្ពស់ជាងគេនៃសាដី ។ នេះជាប្រាសាទខ្មែរទីមួយ ដែលមានថែរមានជំបូលប្រក់រួមប្រក់ធ្វើពីថ្មភក់ ។ ប្រាសាទតាកែវ និង

ប្រាសាទព្រះវិហារ គឺជាស្នាដៃកំពូលក្នុងចំណោមប្រាសាទបុរាណខ្មែរ ។



**ប្រាសាទយួវ៉ាងខាងជើង**



**ផ្តែកនៃប្រាសាទយួវ៉ាងខាងជើង**



**ផ្តែរនៃប្រាសាទឃ្នាំងខាងត្បូង**

ចំពោះផ្តែរទ្វារវិញ យើងមិនឃើញមានការប្រែប្រួលអ្វីប្លែកឡើយ ហើយថែមទាំងមានសម្រស់អន់ជាងមុន ដោយសារតែមានលក្ខណៈដដែលៗ ។ នៅចំកណ្តាលផ្តែរ គេឃើញមានរាហ៊ូខ្នាក់ស្លឹកឈើដែលធ្លាប់បានជួបប្រទះ នៅលើប្រាសាទបន្ទាយស្រីរួចមកហើយ ។ ផ្តែរនៃរចនាបថឃ្នាំងផ្តោតការយកចិត្តទុកដាក់លើមនុស្ស ជាពិសេស លម្អស្ត្រី ជីវិតក្នុងគ្រួសារ និងធម្មជាតិ ដូចជាចម្លាក់សត្វស្រុក ស្លឹកឈើ ទងឈើ និងសត្វស្លាប ។ រូបបដិមាករទទួល នូវឥទ្ធិពលពីរចនាបថប្រែរូប និងបន្ទាយស្រី មានដងខ្លួនស្រឡូន និងទឹកមុខស្ងួតបូត ហើយសំពត់មានហោប៉ៅពីរ នៅលើភ្លៅទាំងពីរ ។



ហោជាងនៃរចនាបថឃ្នាំង ដូចជាហោជាងនៃប្រាសាទព្រះវិហារមានរាងត្រីកោណ ដែលជាហោជាង ដែលឃើញមានចុងក្រោយគេបង្អស់នៃរចនាបថប្រាសាទខ្មែរ ។

**១.៤.១៣. រចនាបថ ឆាតួន**

ស្ថាបត្យកម្មខ្មែរនៅពាក់កណ្តាល និងចុងសតវត្សរ៍ទី ១១ ដែលជារចនាបថ **ឆាតួន** បានឈានដល់កម្រិត កំពូលនៃការសាងសង់ប្រាសាទ- ភ្នំដែលខ្ពស់ចោត ។ ដោយសារតែប្រាសាទនេះសង់ខ្ពស់ និងចោតពេក ទើបបាន ជារលំដួលខ្ទេចយ៉ាងខ្លាំង ។ នាពេលបច្ចុប្បន្ននេះ សាលាបារាំងចុងបូព៌ាកំពុងជួសជុលឡើងវិញអស់រយៈពេល ១០ កន្លងទៅហើយ ។



**ប្រាសាទឆាតួន** មានថែវធ្វើពីថ្មភក់ព័ទ្ធជុំវិញប្រាង្គកណ្តាល មានកំផែង និងគោបុរៈជាច្រើន និងមានវិមាន ដែលសង់នៅតាមជ្រុង ។ យើងសង្កេតឃើញថាមិនសូវមានការវិវត្តនៃក្បូរក្បាច់រចនាប៉ុន្មានទេ ។ នៅក្នុងរចនាបថ



**ឆតុន** លែងមានរាហ៊ូខ្នាក់ស្លឹកឈើទៀតហើយ ។

ក៏ប៉ុន្តែអ្វីដែលថ្មីនោះ គឺ ផ្តែរទ្វារនៃរចនាបថបាពួនបង្ហាញពីទេវកថាឥណ្ឌា ដូចជារឿងរាមកេរ្តិ៍ជាដើម ចំណែកឯលើផ្ទៃហោជាងវិញ មានរចនាកម្រក្បាច់ស្លឹកឈើយ៉ាងស្រស់បំព្រង ហើយលែងមានក្បាលរាហ៊ូទៀតហើយ ដែលឆ្លុះបញ្ចាំងពីការត្រឡប់ទៅរកធម្មជាតិវិញ ។





ហោជាងនៃប្រាសាទ **ឆាតួន** មានពីរជាន់ ។ ជាន់ខាងមុខលម្អដោយនាគរាជក្បាលច្រាំ ដែលធ្លាក់នៅតែមហោជាង ដែលមានកន្ទុយជាប់គ្នានៅត្រង់កំពូលជ្រុងលើនៃហោជាង ។ នៅលើខ្លួននាគរាជមានលម្អដោយក្បាច់រុក្ខជាតិរាងស្រួចៗ ។ នៅកណ្តាលហោជាងមានលម្អដោយក្បាច់រុក្ខជាតិដ៏ស្រស់បំព្រង ។ ហោជាងជាន់ទីពីរលម្អដោយនាគរាជផងដែរ ហើយនៅលើខ្លួននាគរាជមានលម្អដោយក្បាច់រុក្ខជាតិរាងស្រួចៗផងដែរ ។ រចនាបថហោជាងនេះ យើងហៅថាជារចនាបថ **ឆាតួន** ។ នៅពេលដែលយើងសិក្សាពីប្រាសាទព្រះវិហារនៅក្នុងជំពូកខាងក្រោយ យើងនឹងឃើញថា ប្រាសាទនៅក្នុងគោបុរៈទី ៤ នៃប្រាសាទព្រះវិហារត្រូវបានសាងសង់ឡើងតាមរចនាបថ **ឆាតួន** នេះ ។

នៅលើជញ្ជាំងប្រាសាទមានចម្លាក់លិប (Bas-relief) លើផ្ទាំងថ្មតម្រួតលើគ្នា ។ ចំណែកឯសិល្បៈស្ថិតរបស់ខ្មែរធ្វើពីសិវិទូបានឈានដល់កម្រិតកំពូល នៅចុងសតវត្សរ៍ទី ១១ នេះ ដូចមានតិកតាងនៃរូបចម្លាក់ «**ទិស្តុដ្ឋិ**» នៅសារមន្ទីរជាតិភ្នំពេញស្រាប់ ។ ប្រាសាទនៃរចនាបថ **ឆាតួន** មាន ÷ ប្រាសាទបាពួន ប្រាសាទមេបុណ្យខាងលិច និងប្រាសាទខ្លាសែនតែវ ។





**១.៤.១៤. វេនាបថ អង្គរវត្ត**

នៅចុងសតវត្សរ៍ទី ១១ និងពាក់កណ្តាលទីមួយនៃសតវត្សរ៍ទី ១២ ស្ថាបត្យកម្មខ្មែរបានឈានដល់កម្រិតកំពូលហើយ ។ យើងឃើញថា បន្ទាប់ពីមានការវិវត្តក្នុងរយៈពេល ៥០០ ឆ្នាំមក ទើបពីសិល្បៈ និងស្ថាបត្យកម្មខ្មែរជាពិសេស ក្បួនរូបរាងវេនាបថនៅលើប្រាសាទ បានឈានដល់កម្រិតកំពូលយ៉ាងសុក្រឹតមួយដ៏ល្អស្រស់ស្អាតដែលជាបេតិកភ័ណ្ឌរបស់មនុស្សជាតិទាំងមូល និងជាមោទនភាពជាតិខ្មែរ ។ ទាំងប្រាសាទអង្គរវត្ត ទាំងបាយ័នព័ទ្ធជុំវិញប្រាសាទ គឺជាស្ថាបត្យកម្ម និងសំណង់ ដែលត្រូវឱ្យរើបស្ចិមស្រស់ស្អាតក្រៃលែង ។ ប្រាសាទទាំងអស់នៃវេនាបថអង្គរវត្តសុទ្ធតែសាងសង់ឡើងដោយប្រើថ្មភក់ទាំងអស់ ពី គ.ស. ១.១០០ ដល់ គ.ស. ១.១៧៥ ។

នៅប្រាសាទអង្គរវត្ត ទីប្រលាស សាដី គោបុរៈ និង ក្លោងទ្វារចូល កំពូលប្រាសាទកណ្តាល កំពែងថែវ និង បណ្ណាល័យបង្ហាញពីស្ថាបត្យកម្មខ្មែរបុរាណនិយម ដោយមានការបូកផ្សំគ្នារវាងប្រាសាទសាដី និងប្រាសាទសង់ផ្កាល់ដី ។ បុព្វបុរសខ្មែរបានប្រើប្រាស់នូវបទពិសោធន៍ក្នុងការកសាងប្រាសាទបុរាណពីពេលមុនដើម្បីរចនាលម្អផ្តែរទ្វារ សសរពេជ្រ ហោជាង សសរទ្រូ និង ទ្វារបញ្ឆោតឱ្យដល់កម្រិតកំពូល ។



ផ្តែរទ្វារ និង រូបចម្លាក់សម័យអង្គរវត្តបានផ្តល់តម្លៃទៅលើមនុស្ស និងភាពសុខុមរមនារវាងមនុស្សធម៌ និងវប្បធម៌ ។ ផ្តែរទ្វារនៃរចនាបថអង្គរវត្តមានពីរប្រភេទ គឺផ្តែរដែលគ្មានក្បាច់មែកឈើផ្អែក និង ផ្តែរដែលមានក្បាច់មែកឈើបាក់ជាកំណាត់ ។ (រូបខាងក្រោម) ។





សសរពេជ្រនៃរចនាបថអង្គរវត្តបានវិវត្តទៅមុខ ដោយមានឆ្លាក់ក្បាច់ចិញ្ចៀនរហូតដល់ ១០ ឬ ១២ ។ ហោជាងនៃរចនាបថអង្គរវត្តរក្សានូវរាងធួរកំប៉ោង ដូចរចនាបថមុនដែរ (រូបខាងលើ) តែលើផ្ទៃហោជាង ក្បាច់ក្បួនស្លឹកឈើត្រូវបានជំនួសដោយរឿងទេវកថា **មហានារតៈ** និង **រាមកេរ្តិ៍** វិញ ។ ម៉្យាងវិញទៀត នៅលើ ជញ្ជាំងប្រាសាទអង្គរវត្តមានឆ្លាក់ចម្លាក់លិប (Bas-relief) លើផ្ទាំងថ្មយ៉ាងច្រើនសន្លឹកសន្ធាប់ ជាពិសេសនៅលើ ជញ្ជាំងនៃថែវប្រាសាទ ដែលដកស្រង់ពីឈុតល្បីៗនៃទេវកថា **មហានារតៈ** និង **រាមកេរ្តិ៍** ដូចជា **កូសមុទ្រ** **ទិកដោះ** ជាដើម ។





នៅប្រាសាទអង្គរវត្តមានចម្លាក់លៀន (Haut-relief) ជាច្រើននៅលើសសរពេជ្រ និងលើជញ្ជាំង ជារូបស្រីទេពអប្សរជាង ១.៧០០ ដែលមានម៉ូតសក់ គ្រឿងអលង្ការ និង របៀបតុបតែងលម្អខុសៗគ្នា ។ រូបបដិមាករជាចម្លាក់លោត (Ronde-bosse) នៃរចនាបថអង្គរវត្តក៏បានឈានដល់កម្រិតកំពូលដែរ ។ ប្រាសាទនៃរចនាបថ **អង្គរវត្ត** មាន ÷ ប្រាសាទបឹងមាលា ព្រះបាលីល័យ ប្រាសាទភីម៉ែ ព្រះពិត្ត ចៅសាយទេវតា ធម្មានន្ត បន្ទាយសំរែ អង្គរវត្ត វត្តអាច្ឆា ព្រះខ័នកំពង់ស្វាយ ប្រាសាទសូភាព និង ប្រាសាទទោល (បាតង) ។

### III-ស្ថាបត្យកម្មក្រោយសម័យអង្គរ

រចនាបថក្រោយសម័យអង្គរ គឺជារចនាបថ **ឆាយ៉ន** ពីចុងសតវត្សរ៍ទី ១២ ដល់ ដើមសតវត្សរ៍ទី ១៣ (ពី គ.ស. ១.១៧៧ ដល់ គ.ស. ១.២៣០) ។

## ១.៤.១៥. វេនាបថ ឆាយ័ន

នៅគ.ស. ១១៦៥ ចាមបានលើកទ័ពជើងទឹកវាយចូលអាណាចក្រខ្មែរ ចូលតាមដងទន្លេមេគង្គ ឡើងរហូតដល់បឹងទន្លេសាប និង វាយយករាជធានីអង្គរបាន ។ ព្រះបាទ **ជ័យវរ្ម័នទី ៧** គឺជាព្រះរាជាដែលបានរំដោះអាណាចក្រខ្មែរឱ្យមានឥស្សរភាពឡើងវិញ ។ ព្រះអង្គទទួលរាជាភិសេក និង ឡើងសោយរាជ្យនៅ **យសោធរបុរ** នៅ គ.ស. ១១៨១ នៅពេលដែលព្រះអង្គមានព្រះជន្មាយុ ៥៦ ព្រះវស្សា ។ បន្ទាប់ពីឡើងសោយរាជ្យ ព្រះអង្គបានចាត់ចែងឱ្យសាងសង់ **អង្គរទី ៣** ដែលមានកំពែងថ្មបាយក្រៀម និងគូទឹកព័ទ្ធជុំវិញ មានគោបុរៈចំនួន ៥ និងមាន **វ្រាសានឆាយ័ន** នៅចំកណ្តាល ។ ព្រះអង្គមានព្រះមហេសីពីរអង្គ ដោយព្រះបាទ **ជ័យវរ្ម័នទី ៧** បានរៀបអភិសេកជាមួយព្រះនាង **ឥន្ទ្រទេវី** ដែលជាបងបង្កើតរបស់ព្រះនាង **ជ័យរាជទេវី** ដែលបានសោយទិវង្គតទៅនោះ ។ ព្រះអង្គជាព្រះមហាក្សត្រជំនាន់អង្គរទី១ ដែលគោរពព្រះពុទ្ធសាសនាមហាយាន ។

ព្រះបាទ **ជ័យវរ្ម័នទី ៧** បានសាងសង់ប្រាសាទជាច្រើនសន្លឹកសន្លាប់ ដែលមានរចនាបថ **ឆាយ័ន** ។ ប្រាសាទទាំងនោះមាន ប្រាសាទបាយ័ន ស្រះស្រង់ តាព្រហ្ម តាសោម បន្ទាយក្តី ព្រះខ័ន នាគព័ន្ធ បន្ទាយគ្នា ប្រាសាទជ្រុង ប្រាសាទប្រផល់ដីរី តាព្រហ្មបាទី ប្រាសាទបាណន់ វត្តនគរ តាណី ក្រោលគោ បន្ទាយព្រៃ ប្រាសាទព្រៃ



និង ព្រះថ្កល ។ល។ ដែលជាប្រាសាទនៃរចនាបថ **ឆាយ័ន** សាងសង់ឡើងពី គ.ស. ១.១៧៧ ដល់ គ.ស.១.២៣០។ ក្រៅពីនេះ ព្រះអង្គបានសាងសង់ ធម្មសាលាចំនួន ១២១ និង មន្ទីរពេទ្យចំនួន ១០២ ។ អ្នកស្រាវជ្រាវខ្លះសឹងតែ មិនជឿថា ក្នុងរយៈពេលនេះ មានប្រាសាទដ៏ច្រើនសន្ធឹកសន្ធាប់ត្រូវបានសាងសង់ឡើង នៅក្នុងអាណាចក្រខ្មែរ ។ ដើម្បី សម្រេចបាននូវសមិទ្ធផលដ៏ច្រើនលើសលុបនេះ ស្ថាបត្យករបុរាណខ្មែរបានកៀងគរប្រជាពលរដ្ឋប្រុស- ស្រី ទោះមាន ឬ គ្មានជំនាញក្តី ដើម្បីចូលរួមសាងសង់ប្រាសាទ ។ ដោយសារតែបញ្ហានេះហើយ និងក្នុងបញ្ហាជាមួយនឹង ការប្រើប្រាស់ថ្មចម្រុះគុណភាព និង ការសាងសង់ដោយប្រញាប់ប្រញាល់នេះហើយ ទើបប្រាសាទមួយចំនួនធំរាប់ បាក់បែកទ្រុឌទ្រោមជាងប្រាសាទនៃរចនាបថមុនៗ ។



លោក **ហ្វីលីព ផ្លែន** នៅក្នុងអត្ថបទរបស់លោកដែលមានចំណងជើងថា «វិមានខ្មែរនៃរចនាបថ **ឆាយ័ន** និង ព្រះបាទ **ជ័យវរ្ម័នទី ៧**» ដែលបោះពុម្ពផ្សាយនៅក្នុងឆ្នាំ ១៩៦៥ បានបែងចែកប្រាសាទនៃរចនាបថ **ឆាយ័ន** នេះ ជាបីដំណាក់កាលទៀត ដែលឆ្លុះបញ្ចាំងការវិវត្តផ្ទៃក្នុងនៃរចនាបថ **ឆាយ័ន** នេះ កាលបរិច្ឆេទនៃការសាងសង់ ប្រាសាទ និងតួនាទីនៃប្រាសាទទាំងនេះ នៅក្នុងរជ្ជកាលព្រះបាទ **ជ័យវរ្ម័នទី ៧** ÷

**ដំណាក់កាលទី១**- ប្រាសាទលម្អដោយ ទេវតាមានសក់រាងសាជី ដៃច្រត់ចង្កេះ ស្លៀកសំពត់ភ្លែតភ្លែត ដោយគ្មានគ្រឿងអលង្ការមួយចំនួន គ្មានមុខញញឹម អង្គចបព្រោតមានចម្រើងខ្ពស់ ខ្លោងទ្វារតូចចង្អៀត និង អវត្តមាននៃកំពូលប្រាសាទដែលមានមុខបួន ។ នៅដំណាក់កាលទី១ ពីគ.ស. ១.១៧៧ ដល់ គ.ស.១.១៩១ ព្រះបាទ **ជ័យវរ្ម័នទី ៧** បានសាងសង់ប្រាសាទ **កាវ្រាហ្ម** ដើម្បីឧទ្ទិសដល់ព្រះមាតារបស់ព្រះអង្គ (ដែលប្រៀបបានទៅនឹង **បញ្ញាបរមីតា**) និងសង់ប្រាសាទ **ព្រះខ័ន** ដើម្បីឧទ្ទិសដល់ព្រះបិតារបស់ព្រះអង្គ (ដែលប្រៀបបានទៅនឹង **លោកិស្វរៈ**) ។ បន្ទាប់មកព្រះអង្គសាងប្រាសាទ **បន្ទាយក្តី** ដើម្បីឧទ្ទិសដល់ **ព្រះពុទ្ធ** ដែលជា **ត្រីមូតិ** ទាំងបីនៃ ពុទ្ធសាសនាមហាយាន (**បញ្ញាបរមីតា- លោកិស្វរៈ - ព្រះពុទ្ធ**) ។

**ដំណាក់កាលទី២**- ការលេចឡើងនូវបង្អួចបញ្ឆោតមានសន្លឹកបិទ រូបពុទ្ធរូបលម្អព្រំដំបូល ត្រីស៊ី



ស្តីពីទេវរូប និង អសុរៈកាន់ពស់ និង លោកិស្វរៈ ។ នៅដំណាក់កាលនេះព្រះបាទ **ជ័យវរ្ម័នទី ៧** បានដាក់ចេញ នូវកំណែទម្រង់សាសនាយ៉ាងធំធេង ១០ ឆ្នាំក្រោយពេលព្រះអង្គឡើងគ្រងរាជ្យ ដោយលើកដំបូង **លោកិស្វរៈ** ។



**ជំនាក់ភាសនី២-** ប្រាសាទដែលលម្អដោយលក្ខណៈពិសេសនៅក្នុងសម័យអន្តរកាល និងមានការលេចឡើងនូវកំពូលប្រាសាទដែលមានមុខបួន សត្វធ្លាក់នៅតាមមុម (ជើ ហង្ស គ្រុឌ) ទេវតាវែកសក់ភ្លឺបីមានរាងជាកំប៉ោយរាងត្រីកោណ តាក់តែងលម្អដោយខ្សែក ខ្សែក្រវាត់ និងមានទឹកមុខញញឹម ។

**ជំនាក់ភាសនី៣-** ប្រាសាទដែលមានទេវតាមានកំប៉ោយសក់រាងត្រីកោណ សំពត់ដែករាងត្រីកោណ សក់លម្អដោយស្លឹកឈើ គ្រឿងអលង្ការជាខ្សែក និងខ្សែក្រវាត់ និងពាក់កម្រងផ្ការាងដូចពស់ ។ល។

លក្ខណៈពិសេសនៃរចនាបថ **នាយ័ន** នៅសតវត្សរ៍ទី ១៣ គឺការសាងសង់ប្រាសាទដែលកំពូលមានមុខបួនដែលជាតំណាង **នោភិស្វរៈ** ដែលជាតក្កកម្មខាងផ្នែកស្ថាបត្យកម្មផង និង ខាងផ្នែកសំណង់ផង ដែលយើងអាចចាត់ទុកថាជារូបថ្នាក់ដ៏ធំធេងនៅក្នុងសិល្បៈខ្មែរ ដែលផ្សារភ្ជាប់ទៅនឹងជំនឿសាសនា ។ សមិទ្ធផលដ៏ធំធេងមួយទៀតនៃរចនាបថ **នាយ័ន** គឺការសង់កំពែងថ្មបាយក្រៀម និងតួទឹកព័ទ្ធជុំវិញរាជធានីអង្គរធំ មានគោបុរៈចំនួន ៥ ដែលមានទទឹង ៣ គីឡូម៉ែត្រ និង បណ្តោយ ១២ គីឡូម៉ែត្រ ។ ប្រការនេះ គឺជាលើកទីមួយហើយដែលព្រះមហាក្សត្រខ្មែរសង់កំពែងដើម្បីការពារក្រុងពិសេសត្រូវឈ្លានពាន ។

តក្កកម្មទី ៣ នៃរចនាបថ **នាយ័ន** គឺការសង់ប្រាង្គ **ប្រាសាទនាយ័ន** ដែលជាស្នាដៃដ៏វិសេសវិសាលនៃបុព្វបុរសខ្មែរ ។ ប្រាង្គកណ្តាលនៃប្រាសាទបាយ័នមានរាងមូល សម្រាប់ដម្កល់បដិមាពុទ្ធភ័យអង្គ ដែលមានកំពស់ជិត ៤ ម៉ែត្រ ហើយឆ្លុះបញ្ចាំងពីការចម្រើនលូតលាស់ និង ភាពល្បីល្បាញខ្មែរខ្មុរសុសសាយនៃ **នោភិស្វរៈ** ដែលបែរមុខទៅទិសទាំង ៨ ដើម្បីសំដែងនូវមេត្តាធម៌ដល់រាជធានី អាណាចក្រ ពិភពលោក និង ចក្រវាឡទាំងមូល ។ ប្រាសាទនៃរចនាបថ **នាយ័ន** ឆ្លុះបញ្ចាំងពីតម្លៃបែបអរិយធម៌របស់សិល្បៈខ្មែរ ដោយឈរលើមូលដ្ឋាននៃគម្រូតែមួយ ដោយរក្សានូវសមតាបានល្អឥតខ្ចោះ ។





## ជំពូកទី ២

### ទីតាំងភូមិសាស្ត្រ សាសនា និង

### ព្រះមហាក្សត្រខ្មែរដែលកសាងប្រាសាទព្រះវិហារ

#### ២.១. ទីតាំងភូមិសាស្ត្រ

ព្រះរាជាណាចក្រកម្ពុជាស្ថិតនៅក្នុងអាស៊ីភាគអាគ្នេយ៍ នៅចន្លោះខ្សែស្របទទឹង ១០ និង ទី ១៥ នៃរយៈទទឹង ខាងជើង និង ចន្លោះខ្សែបណ្តោយទទឹង ១០២ និង ទី ១០៨ នៃរយៈបណ្តោយខាងកើត ដែលស្ថិតក្រោមឥទ្ធិពលខ្យល់ មូសុង ។ កម្ពុជាមានផ្ទៃក្រឡាចំនួន ១៨១.០៣៥ គីឡូម៉ែត្រក្រឡា និង មានរាងជា **ពង្រកោណ** ដែលមានចំណុច កណ្តាលស្ថិតនៅត្រង់ខេត្តកំពង់ធំ ។ កម្ពុជាមានព្រំប្រទល់ ខាងជើងជាប់នឹងព្រះរាជាណាចក្រថៃឡង់ និង សាធារណរដ្ឋប្រជាមានិតុប្រជាធិបតេយ្យឡាវ ខាងកើត ជាប់នឹងសាធារណរដ្ឋសង្គមនិយមវៀតណាម ខាងត្បូងជាប់ នឹងសាធារណរដ្ឋសង្គមនិយមវៀតណាម និង ឈូងសមុទ្រថៃ និង ខាងលិច ជាប់នឹងព្រះរាជាណាចក្រថៃឡង់ ។ កម្ពុជាមានព្រំដែនប្រវែង ២.៦០០ គីឡូម៉ែត្រ ដែលក្នុងនោះព្រំភាគប្រាំមួយ គឺជាព្រំដែនគោក ។ ប្រជាជនកម្ពុជា មានចំនួន ១៣, ៣៨ លាននាក់នៅក្នុងឆ្នាំ ២០០៨ ។

កម្ពុជាសម្បូរទៅដោយធនធានធម្មជាតិ ជាពិសេស ធនធានព្រៃឈើ មច្ឆាជាតិទឹកប្រៃ និងទឹកសាប ដីរុក្ខជាតិសម្បូរណិបែប និងតំបន់កសិកម្មដែលមានដំណាំដាំដុះផ្សេងៗជាច្រើនប្រភេទ និងមានសត្វពាហនៈ ទៀតផង ។ សណ្ឋានដីនៃព្រះរាជាណាចក្រកម្ពុជាមានផ្ទៃផ្គត់កណ្តាល ដែលនៅចំណុចកណ្តាល គឺជាបឹងទន្លេសាប ហើយមានជ្វាជុំវិញជា ភ្នំ ជាកូនភ្នំ និង ជាខ្ពង់រាប ។ ផ្ទៃនេះចុះទៅពីភ្នំក្រវាញសំដៅទៅឈូងសមុទ្រថៃ ដែលជា ទិសម្បូរណិកូនកោះ ។ ទន្លេមេគង្គ និង បឹងទន្លេសាបផ្គត់ផ្គង់នូវប្រភពទឹកដ៏ច្រើនលើសលុប ដែលចាំបាច់សម្រាប់ ការដាំដុះនៅរដូវប្រាំង និងជាប្រភពមិនចេះរីងស្ងួតដ៏សំខាន់នៃត្រីទឹកសាប ។ យើងអាចបែងចែកភូមិភាគធម្មជាតិ ជាបីតំបន់ធំៗគឺ៖ តំបន់ខ្ពង់រាប តំបន់ទំនាប និងតំបន់មាត់សមុទ្រ ។

**តំបន់ខ្ពង់រាប** ចែកចេញជាតំបន់ខ្ពង់រាបខាងជើង គឺតំបន់ភ្នំដងរែក និង តំបន់ខ្ពង់រាបព្រៃសាត គឺខ្ពង់រាប រតនគិរី និង ខ្ពង់រាបមណ្ឌលគិរី ។ **តំបន់ភ្នំដងរែក** គឺជាតំបន់ខ្ពង់រាប **ទន្លេសាប** ដែលស្ថិតនៅក្នុងប្រទេសថៃ ។ តែមនេះមានច្រាំងចោក ដែលមានកំពូលខ្ពស់បំផុត គឺ ភ្នំ **ដងរែក** (៧៥៦ ម.) ហើយមានរយៈកំពស់មធ្យមពី ៣០០

ទៅ ៥០០ ម. ។ គឺនៅ លើជួរភ្នំដងរែកនេះហើយ ដែលបុព្វបុរសខ្មែរបានកសាងនូវប្រាសាទបុរាណ ដើម្បីគោរព បូជាដល់ព្រហ្មញ្ញសាសនា ហើយប្រាសាទដែលល្បីល្បាញជាងគេ គឺ **ប្រាសាទព្រះវិហារ** ដែលស្ថិតនៅនាជិតតំបន់ មុមបីដែលជាព្រំប្រទល់នៃប្រទេសកម្ពុជា ឡាវ និង ថៃឡង់ ។ នៅតាមជួរភ្នំដងរែកនេះ យើងនៅមាន **ប្រាសាទតាមាត់** និង **ប្រាសាទតាក្របី** ផងដែរ ។

ប្រាសាទ **ព្រះវិហារ** ស្ថិតនៅក្នុងខេត្តព្រះវិហារនៃព្រះរាជាណាចក្រកម្ពុជា ដែលមានក្រុងឈ្មោះ **កែ្បឡមាន់ជ័យ** មានប្រជាជនប្រមាណជា ១៦១.៥៤៣ នាក់ មានស្រុកចំនួន ៧ ក្រុងចំនួន ១ ឃុំ-សង្កាត់ចំនួន ៤៩ និង ភូមិចំនួន ២០៨ ។ តំបន់នេះមានដងស្ពឺតប្រជាជនទាប និង មានព្រៃក្រាស់ ហើយអ្នកស្រុកមួយចំនួនធ្វើ ដំណាំព្រៃដុត បេះផ្លែឈើព្រៃ និង បរបាញ់សត្វ ។

នៅពេលដែលស្តេចខ្មែរផ្ដើមសាងសង់ប្រាសាទព្រះវិហារនោះឡើង នៅក្នុងខេត្តព្រះវិហារនៃដែនដី ព្រះរាជាណាចក្រកម្ពុជា កាលពីបុរាណសម័យនោះគឺពុំទាន់មានប្រទេសសៀមនៅឡើយទេ ។ កាលពីបុរាណ សម័យអាណាចក្រខ្មែរមានផ្ទៃដីធំធេងផ្នែកខាងលិចគឺលាតសន្ធឹងពីខេត្តព្រះវិហារ ហួសប្រទេសថៃសព្វថ្ងៃ និងរហូត ទៅដល់ប្រទេសភូមា ។ ចំណែកផ្នែកខាងជើងគឺលាតសន្ធឹងរាប់បញ្ចូល ទាំងក្រុងឈៀងម៉ែនោះផង ។ ដីខ្មែរនៅ វាតតាំងពីដែនដីកម្ពុជាក្រោមភ្នំសំរឹងស៊ីនរហូតទៅដល់ខាងជើងនោះ គឺរហូត ទៅដល់រៀងចំនួនណោះ ។

ដូច្នោះគេយកដីនេះយកមកធ្វើជាប្រាសាទដែលវាលទំទាបដែលឡើងមកសព្វថ្ងៃ គឺឡើងមកពីខាងជើង ហើយគេធ្វើប្រាសាទហ្នឹងបែរមុខទៅទិសខាងជើង ។ ប្រាសាទនេះមិនមានលក្ខណៈ ដូចប្រាសាទឯទៀតឡើយ ។ ការសាងសង់ប្រាសាទព្រះវិហារនៅត្រង់ល្បាក់ជញ្ជាំងភ្នំធ្វើឱ្យប្រាសាទនេះកាន់តែមានមហិទ្ធិបូទីថែមទៀត សម្រាប់ គោរពបូជាព្រះសិវៈលិង្គ ។

**២.២. សាសនានៅក្នុងសិវៈវិញ្ញាណប្បវេណីខ្មែរបុរាណ**

ព្រហ្មញ្ញសាសនា និង ព្រះពុទ្ធសាសនា ជាសាសនាជំនាន់ដើម ហើយដើរតួនាទីយ៉ាងសំខាន់នៅក្នុង ដំណើរការឥណ្ឌាការូបនីយកម្មនៃអាណាចក្រខ្មែរបុរាណ និងការចម្រើនលូតលាស់នៃសិល្បៈវប្បធម៌ខ្មែរ ។

**២.២.១. ព្រហ្មញ្ញសាសនា**

ព្រហ្មញ្ញសាសនាមានដើមកំណើតនៅប្រទេសឥណ្ឌា នៅសតវត្សទី ១០ មុន គ.ស. ។ ជនជាតិខ្មែរ ចាប់ផ្ដើមគោរពព្រហ្មញ្ញសាសនាចាប់តាំងពី គ.ស. ទី ១ តាមរយៈការផ្សព្វផ្សាយរបស់ឈ្មួញសំពៅជាតិឥណ្ឌា ដែលបានមកធ្វើជំនួញនៅអាណាចក្រខ្មែរ និងបានប្រាស្រ័យទាក់ទង លក់ដូរទំនិញជាមួយអ្នកស្រុក ។ ឈ្មួញទាំង

នោះភាគច្រើនជាព្រាហ្មណ៍ ដែលជាអ្នកមានចំណេះដឹងជ្រៅជ្រះខាងផ្នែកព្រហ្មញ្ញសាសនា ។ ដូច្នោះ ពាណិជ្ជកម្ម មិនគ្រាន់តែមានតួនាទីផ្លាស់ប្តូរទំនិញរវាងជនជាតិប៉ុណ្ណោះទេ ប៉ុន្តែក៏ជាមធ្យោបាយមួយដ៏សំខាន់ក្នុងការផ្សព្វផ្សាយ ភាសា អារ្យធម៌ និង ទំនៀមទំលាប់រវាងជនជាតិផ្សេងៗផងដែរ ។ ម៉្លោះហើយ ឥទ្ធិពលសាសនាព្រាហ្មណ៍ក៏បានជ្រួត ជ្រាបចូលក្នុងសង្គមខ្មែរ ជាពិសេសក្នុងស្រទាប់បញ្ញវន្ត និងមន្ត្រីរាជការក្នុងប្រទេស ។

រឿងនិទានខ្មែរបានរៀបរាប់ពីការចងស្ថានមានមេត្រីរវាងព្រះមហាក្សត្រីយ័វ័ន្តនាមដើម នៅពាក់ កណ្តាលទី១ នៃ គ.ស. គឺព្រះនាងលីវយី ដែលលើកទំពេទៅទប់ទល់នឹងទំពេសំពៅឥណ្ឌា ក្រោមបញ្ជាការរបស់ ព្រះបាទហ៊ុនឡែន ដែលជាព្រាហ្មណ៍ ដែលបានចូលមកក្នុងទឹកដីខ្មែរដំបូង ។ បន្ទាប់ពីទទួលបានជ័យជំនះរួចមក ព្រះបាទហ៊ុនឡែនបានប្រកាសខ្លួនជាស្តេចផែនដី និងបានរៀបព្រះរាជាពាហ៍ពិពាហ៍ជាមួយព្រះនាងលីវយី ។ ចាប់ពី ពេលនោះមក ព្រះបាទហ៊ុនឡែនបានរៀបចំប្រព័ន្ធគ្រប់គ្រងទឹកដី ទៅតាមទស្សនៈរាជាធិបតេយ្យបែបព្រាហ្មណ៍ ។

ព្រះបាទហ៊ុនឡែន បានលើកដើម្បីព្រាហ្មណ៍ជាច្រើនរូប ឱ្យកាន់កិច្ចការរាជការ និង ទទួលបាននូវឋានៈ ខ្ពង់ខ្ពស់ទៀតផង ។ ប្រការនេះបានពង្រីកឥទ្ធិពលនៃលទ្ធិព្រហ្មញ្ញសាសនាឱ្យរីកដុះដាលកាន់តែខ្លាំងឡើងថែមទៀត ជាពិសេស ក្នុងចំណោមសិល្បៈករ បញ្ញវន្ត មន្ត្រីរាជការជាន់ខ្ពស់ ។ ម៉្យាងវិញទៀត ដោយសារព្រះរាជាច្រើនអង្គ នៅអាណាចក្រខ្មែរបុរាណគោរពបូជាយ៉ាងខ្ជាប់ខ្ជួននូវព្រហ្មញ្ញសាសនា ធ្វើឱ្យសាសនានេះមានការរីកចម្រើនលូត លាស់យ៉ាងខ្លាំងក្លា ។

**២.២.២. ព្រះពុទ្ធសាសនា**

ព្រះពុទ្ធសាសនាមានដើមកំណើតនៅឥណ្ឌា តែក្រោយព្រហ្មញ្ញសាសនា គឺនៅក្នុង ស.វ.ទី ៦ មុនគ.ស. ។ នៅក្នុងរជ្ជកាលព្រះបាទអសោក (ឆ្នាំ ២៧៣-២៣២ មុន គ.ស.) ព្រះពុទ្ធសាសនាត្រូវបាននិក្ខេបផ្សព្វផ្សាយ ទាំងនៅ ប្រទេសឥណ្ឌា ទាំងនៅក្រៅប្រទេស តាមរយៈឈ្មួញឥណ្ឌា ដែលធ្វើពាណិជ្ជកម្ម និង ផ្សព្វផ្សាយវប្បធម៌ និង អារ្យធម៌ ឥណ្ឌានៅកន្លែងផ្សេងៗក្នុងពិភពលោក ជាពិសេសនៅអាណាចក្រភ្នំ ។ នៅឆ្នាំ ២៥៣ មុន គ.ស. ព្រះថេរមហិន្ទ្រ ជាបុត្រ ឬ ជាអនុជរបស់ព្រះបាទអសោក បាននាំយកព្រះពុទ្ធសាសនា **ថេរវាទ** ទៅផ្សព្វផ្សាយនៅកោះលង្កា ។ ឯកសារប្រវត្តិសាស្ត្រមិនបានកំណត់ច្បាស់ថា ព្រះពុទ្ធសាសនា **ថេរវាទ** នេះបានចូលមកប្រតិស្ឋានក្នុងអាណាចក្រ ខ្មែរឱ្យច្បាស់តាមណាទេ ។ ប្រភពខ្លះបាននិយាយថា ព្រះពុទ្ធសាសនាថេរវាទ ត្រូវបានផ្សព្វផ្សាយជាដំបូងនៅ កោះលង្កា បន្ទាប់មកទើបគេយកមកផ្សព្វផ្សាយនៅអាណាចក្រភ្នំ ។ ប្រភពខ្លះបានអះអាងថា ព្រះពុទ្ធសាសនាត្រូវ បានព្រះសោណាត្ថេរ និង ព្រះឧត្តរត្ថេរជាបឋមសមណទូតនៃព្រះមហាថេរមោគ្គលីបុត្ត បានផ្សព្វផ្សាយនៅដែន សុវណ្ណភូមិនេះ ក្នុងឆ្នាំ ៣០៦ មុន គ.ស. ក្រោមសាសនូបត្ថម្ភរបស់ព្រះបាទអសោក ។ មានប្រភពខ្លះបានលើកឡើង ថាព្រះពុទ្ធសាសនាចូលមកដែនដីខ្មែរ ក្នុងរជ្ជកាលព្រះបាទស្រីមារៈ ឬ ព្រះបាទហ្វាន់ចេម៉ុន ក្នុងគ្រិស្តសតវត្សទី ២ ។

| លទ្ធិ              | ហិរញ្ញប្បទាន   | មហាយាន                                    |
|--------------------|--|---|
| បំណងប្រាថ្នាមនុស្ស | យកព្រះអរហត្ត និងព្រះនិព្វាន                                      | ទៅជាព្រះពោធិសត្វ ដែលមានពោធិញ្ញាណជាទីបំផុត |
| ព្រះនិព្វាន        | បានដោយបុញ្ញកិរិយាវត្ថុ គឺសីលទាន និងការភាវនា                      | ដោយសទ្ធាជ្រះថ្លាក្នុងព្រះពុទ្ធសាសនា       |
| ការសម្រេចគោលដៅ     | មានតែភិក្ខុទេ ដែលអាចទៅដល់ព្រះអរហត្ត                              | នៅជាយវាវាស ក៏បានដល់ទីពោធិសត្វដែរ          |
| កុសល               | ខ្លួនទីពីងខ្លួន: កុសលដែលអ្នកណាបានធ្វើនឹងនាំអ្នកនោះឱ្យរួចចាកទុក្ខ | កុសលរបស់ខ្លួនអាចនឹងផ្សព្វផ្សាយដល់អ្នកដទៃ  |

នៅក្នុងរជ្ជកាលព្រះបាទកនិស្តៈ (ឆ្នាំ ៧៨ ដល់ ១០៥ ក្រោយ គ.ស.) ពុទ្ធសាសនាបានបែកជាពីរនិកាយ គឺ **ហិរញ្ញប្បទាន** និង **មហាយាន** ។ បុព្វហេតុចម្បងនៃការបែកជានិកាយពីរនេះ គឺបណ្តាលមកពីការប៉ះទង្គិចគ្នារវាង ព្រហ្មញ្ញសាសនា និង ពុទ្ធសាសនា ។ ពុទ្ធសាសនាដើម គឺ **ហិរញ្ញប្បទាន** មានវិន័យតឹងរឹង ធ្វើឱ្យអ្នកបួសកម្រសម្រេចបានដូចបំណង បើប្រៀបធៀបនឹងព្រហ្មញ្ញសាសនាដែលឆាប់សម្រេចជាង ។ ដូច្នេះ គណៈសង្ឃខ្លះបានបែកចេញពីពុទ្ធសាសនាដើម ក្នុងគោលដៅកែប្រែលទ្ធិខ្លះដើម្បីសម្រេចបានតាមគោលដៅឱ្យលឿនកុំឱ្យចាញ់ព្រាហ្មញ្ញសាសនា ដែលគេហៅថា **មហាយាន** (រទេះធំ) ។ លទ្ធិពុទ្ធសាសនាមហាយាន មានអាទិទេព គឺព្រះពោធិសត្វ នៅជួយគ្រប់គ្រង ។

**២.២.៣. ការគោរពបូជាសាសនាតាមសម័យកាល**

នៅសម័យអាណាចក្រភ្នំ ប្រជាជនខ្មែរខ្លះគោរពបូជាព្រហ្មញ្ញសាសនា និង ខ្លះទៀតព្រះពុទ្ធសាសនា ។ នៅក្នុងព្រហ្មញ្ញសាសនា អ្នកខ្លះគោរពព្រះឥសូរ អ្នកខ្លះគោរពព្រះវិស្ណុ ។ ដល់ក្រោយសតវត្សទី ៨ ប្រជាជនខ្មែរគោរព **ព្រះហរិហរ**: ដែលម្ខាងជាឥសូរ និងម្ខាងទៀតជាវិស្ណុ ដែលរូបចម្លាក់ច្រើនធ្វើអំពីសិរីទ្ធិ និង ថ្ម ។

នៅសម័យអាណាចក្រភ្នំ ព្រះពុទ្ធសាសនាមានការរុងរឿងក្រៃលែង ហើយអ្នកស្រុកច្រើនគោរពនិកាយហិនយាន ។ គេបានរកឃើញពុទ្ធរូបជាច្រើនអង្គធ្វើពីសិរីទ្ធិ ពីថ្ម ឬ ពីឈើ ជារចនាបថភ្នំដារ នៅអង្គរឬប៊ុរី ដែលជាមជ្ឈមណ្ឌលផលិតបដិមាករទាំងនោះ ។ ព្រះពុទ្ធរូបសម័យនោះដែលរកឃើញ គឺ ព្រះពុទ្ធរូបថ្មនៅវត្តរលកស្រុកព្រែកប្បាស ខេត្តតាកែវ ព្រះពុទ្ធរូបសិរីទ្ធិនៅបាណន់ ខេត្តបាត់ដំបង និង ព្រះពុទ្ធរូបនៅទួលព្រះឆាក ខេត្តកំពង់ស្ពឺ ។

នៅសម័យចេនឡា លទ្ធិព្រហ្មញ្ញសាសនាមានការវិវត្ត ដោយសារប្រជាជនគោរពនូវទេវរូបទាំងបី គឺ ព្រះឥសូរ ព្រះវិស្ណុ និងហរិហរ: ។

ព្រះពុទ្ធសាសនាមហាយាននៅសម័យចេនឡារុងរឿងណាស់ តែគេពុំសូវឃើញមានបដិមាពោធិសត្វ

អវលោកិតេស្វរៈទេ មានមួយនៅខេត្តក្រចេះ និងមួយទៀតនៅប្រាសាទសាកៀម ខេត្តសៀមរាប ។ ចំណែកលទ្ធិ ហើនយានក៏មិនសាបសូន្យដែរ ។

**២.២.៤. លទ្ធិទេវរាជ និង ការគោរពបូជាសាសនានៅប្រាសាទព្រះវិហារ**

យើងបានដឹងយ៉ាងច្បាស់ពីលទ្ធិទេវរាជពីសិលាចារឹក **ស្តុកកកង្គំ** ដែលអ្នកប្រាជ្ញជាតិបារាំងឈ្មោះ **ហ្សូក សឺដេស** និង **ឌុយម៉ុង** បានសិក្សាយ៉ាងលម្អិតនៅក្នុងអត្ថបទមួយក្រោមចំណងជើងថា «**សិលាចារឹកស្តុកកកង្គំ ភ្នំសណ្តូក និង ព្រះវិហារ**» ។ លទ្ធិទេវរាជនេះត្រូវបានបង្កើតឡើងដោយប្រាហ្មណ៍ **ហរិណ្ឌ្យនាម** ដែលបាន ចងក្រងនូវតម្ពីបួនគឺ **វិណាសិខ - នយោគ្តរ - សម្លោហ** និង **សិរេច្ឆេន** ដែលរៀបរាប់ពីរបៀបប្រារព្ធធ្វើពិធីទេវរាជ ។

នៅឆ្នាំ ៨០២ ព្រះបាទ **ជ័យវរ្ម័នទី ២** បានរៀបចំពិធី **ទេវរាជ** ដើម្បីប្រកាសឯករាជ្យដល់អាណាចក្រខ្មែរ ហើយធ្វើឱ្យព្រះរាជាទៅជា **ចក្រវរតីន** (អាទិទេពនៃស្តេច) លើភ្នំគូលែន (**មហេន្ទ្របរិត**) ។ ក៏ប៉ុន្តែ មិនមែន មានន័យថា លទ្ធិទេវរាជនេះត្រូវតែរៀបចំឡើងនៅទីកន្លែងខ្ពស់ ឬ នៅលើប្រាសាទភ្នំឡើយ ។

ពិធីទេវរាជនេះត្រូវមានប្រាហ្មណ៍ជាអ្នករៀបចំ ។ ប្រាហ្មណ៍ដែលរៀបចំពិធីទេវរាជសម្រាប់ព្រះបាទ **ជ័យវរ្ម័នទី ២** គឺ **សិវគៃវរ្យ** ដែលជា **រាជបុរោហិត** និង **រាជគ្រូ** របស់ព្រះអង្គ ។ បន្ទាប់ពីពិធីអភិសេកនេះ ព្រះបាទ **ជ័យវរ្ម័នទី ២** មានឋានៈជា **ទេវរាជ** ដែលពាក្យខ្មែរបុរាណហៅថា **កម្រតេជគតតរាជ្យ** (*kamraten jagat ta raja*) ដែលមានន័យថា **ស្តេចដែលជាម្ចាស់នៃចក្រវរតីន** ។ បន្ទាប់ពីប្រសិទ្ធិហើយ ព្រះសិវលិង្គនេះ ក៏ក្លាយទៅជា **ទេវរូប** ដែលមានឋានៈជា **កម្រតេជគតតរាជ្យ** ដែរ ។ ព្រះបាទ **ជ័យវរ្ម័នទី ២** និង ប្រាហ្មណ៍ **ហរិណ្ឌ្យនាម** បានសច្ចាថា មានតែសមាជិកគ្រួសារប្រាហ្មណ៍ **សិវគៃវរ្យ** ទេ ដែលអាចប្រារព្ធធ្វើពិធីទេវរាជ បាន ។

បន្ទាប់ពីរៀបចំពិធីទេវរាជ ព្រះសិវលិង្គទទួលប្រសិទ្ធិ ហើយក្លាយទៅជាទេវរូបដែលគេរាល់គ្នាត្រូវគោរព បូជា ។ ព្រះសិវលិង្គនេះមានតែមួយទេ ហើយអាចយកទៅដម្កល់ទុកនៅកន្លែងជាទីសក្ការ និងអាចយកពីមួយកន្លែង ទៅដម្កល់នៅមួយកន្លែងទៀត ។

ប្រាសាទព្រះវិហារត្រូវបានសាងសង់ឡើងដើម្បីរក្សាទុកសិវលិង្គ សម្រាប់ជាទីសក្ការបូជាតាមលទ្ធិព្រហ្មញ្ញ សាសនា និង លទ្ធិទេវរាជនេះ ។ ក៏ប៉ុន្តែ ប្រជាជននៅតាមតំបន់នោះក៏គោរពនូវព្រះពុទ្ធសាសនា និង លទ្ធិជីវចលផងដែរ ។ **លទ្ធិជីវចល** គឺជំនឿលើព្រលឹង វត្ថុស័ក្តសិទ្ធិ អ្នកតាព្រៃភ្នំ ឬ ដើមឈើដែលតែងតែការពារ ដល់មនុស្សលោក ។ នៅសម័យនោះ ព្រះពុទ្ធសាសនា ព្រហ្មញ្ញសាសនា និងលទ្ធិជីវចលឥតមានបៀតបៀនគ្នាទេ ។

ក៏ប៉ុន្តែ ចាប់តាំងពីសតវត្សទី ១០ មក គេឃើញ ព្រះរាជា និង មន្ត្រីធំៗកាន់សាសនាមិនសូវស្របគ្នាទេ ។ ប្រសិនបើ ព្រះរាជាកាន់ព្រហ្មញ្ញសាសនា មន្ត្រីធំៗច្រើនកាន់ព្រះពុទ្ធសាសនា ។ ហើយប្រសិនបើព្រះរាជាកាន់ព្រះពុទ្ធសាសនា មន្ត្រីធំៗកាន់ព្រហ្មញ្ញសាសនាវិញ ។

នៅពេលដែលអាណាចក្រខ្មែរស្គាល់នូវភាពរុងរឿង សាសនាទាំងពីរព្រហ្មញ្ញសាសនា និងពុទ្ធសាសនា ចេរូមរស់ជាមួយគ្នាប្រកបដោយសុខដុមរម្យនាអស់រយៈកាលដ៏យូរលង់ ។ លុះដល់សតវត្សទី ១៣ ពុទ្ធសាសនា មហាយានបានបាត់បង់ ។ ដល់សតវត្សទី ១៤ ព្រហ្មញ្ញសាសនាក៏បាត់បង់ទៀត ដោយសារពុទ្ធសាសនាហិនយាន បានចូលមកដល់ ។ នៅពេលនោះ គេចាប់ឃើញថាប្រជាជនខ្មែរភាគច្រើនគោរពនូវព្រះពុទ្ធសាសនាហិនយាន តែ មន្ត្រីធំៗនៅគោរពសាសនាព្រាហ្មណ៍ ។ សង្គ្រាមសាសនានៅសម័យក្រោយអង្គរ គឺជាមូលហេតុមួយដែលធ្វើឱ្យខ្មែរ ចុះខ្សោយ និងបាត់បង់នូវឯកភាពជាតិ ដែលបើកលទ្ធភាពឱ្យប្រទេសជិតខាងគេចូលមកឈ្លានពាន និងដណ្តើមយក អង្គរ តួយ៉ាងដូចជាទំព័រសៀមដែលចូលមកវាយអង្គរលើកដំបូង បានប្រើលេសថាមកជួយការពារព្រះពុទ្ធសាសនា ។

**២.៣. ព្រះមហាក្សត្រខ្មែរដែលកសាងប្រាសាទព្រះវិហារ**

ប្រវត្តិសាស្ត្រដែលពាក់ព័ន្ធនឹងប្រាសាទព្រះវិហារ និងព្រះមហាក្សត្រខ្មែរជំនាន់នោះ ត្រូវបានចារទុកនៅលើ សិលាចារឹក ដែលអ្នកប្រាជ្ញបារាំងធ្វើមបំផុត ខាងសិក្សាសិលាចារឹកកម្ពុជា គឺលោក **ហ្សក ស៊ីដេស** បានបកប្រែពី ភាសាសំស្ក្រឹត និង ភាសាខ្មែរបុរាណ ហើយបោះពុម្ពផ្សាយនៅក្នុងកម្រងសៀវភៅរបស់លោកឈ្មោះថា «**សិលាចារឹកនៃកម្ពុជា**» ក្នុងភាគទី ៦ ។ សិលាចារឹកទាំងនេះត្រូវបានលោក **អាអ៊ុម៉ូនីញូ** និង លោក **ដឺណ្យាហ្សុនស្ក្រូ** រកឃើញនៅប្រាសាទព្រះវិហារ ឬ ធ្លាក់លើទ្វារចូលតែម្តង ។ ដើម្បីងាយស្រួលក្នុងការសិក្សា គេបានចុះលេខបញ្ជីសារពើភ័ណ្ឌយ៉ាងត្រឹមត្រូវ ។ សិលាចារឹក «**ព្រះវិហារ**» មានលេខរៀងពី K380, K381, K382, K383 ។ សិលាចារឹកពី K380-K382 ពាក់ព័ន្ធនឹងព្រះបាទ **សុរ្យវរ្ម័នទី ១** ហើយសិលាចារឹក K83 ពាក់ព័ន្ធនឹងព្រះបាទ **សុរ្យវរ្ម័នទី ២** ។

ក្រៅពីនេះ មានសិលាចារឹកផ្សេងទៀត ដែលពាក់ព័ន្ធនឹងប្រាសាទ **ព្រះវិហារ** គឺ K542, K583 និង សិលាចារឹក **ស្តុកកក់ដំ** ។ លោក **ហ្សក ស៊ីដេស** និង លោក **ឌុយម៉ុង** បានសរសេរអត្ថបទ «**សិលាចារឹកស្តុកកក់ ដំ ភ្នំសន្តុក និងព្រះវិហារ**» ដែល **សារលាធារិយបូមុតិ** បានបោះពុម្ពឡើងវិញក្នុងឆ្នាំ ១៩៩២ ក្នុងសៀវភៅ **ហ្សក ស៊ីដេស-អត្ថបទស្តីពីប្រទេសខ្មែរ** ។ លោក **កូដ ហ្សាក** បានសរសេរអត្ថបទ «**ការសិក្សាស្តីពី សិលាចារឹកកម្ពុជា-សិលាចារឹកធាតុល - K583**» ដែលជាប្រភពមួយយ៉ាងសំខាន់នៃការសិក្សាដើមកំណើតរបស់ ប្រាសាទ **ព្រះវិហារ** ។ ម៉្យាងវិញទៀត លោក **ហាវី ធីរ៉េម៉ុងយេ** បានសរសេរយ៉ាងលម្អិតពីប្រាសាទ **ព្រះវិហារ**

នៅក្នុងស្នាដៃរបស់លោកដែលបោះពុម្ពផ្សាយនៅក្នុងឆ្នាំ ១៩៣៩ ក្រោមចំណងជើងថា «សិល្បៈបុរាណខ្មែរ-  
វិទ្យាសាស្ត្រខ្មែរ» ព្រមទាំងមានគូរគំនូរទៀតផង ។

ឆ្លងតាមការសិក្សាសិលាចារឹកទាំងនេះ យើងឃើញថាព្រះមហាក្សត្រខ្មែរព្រះអង្គមានតួនាទីយ៉ាងសំខាន់  
ក្នុងការរៀបចំសាងសង់ប្រាសាទបុរាណនានា ដែលមានតួនាទីយ៉ាងសំខាន់នៅក្នុងប្រព័ន្ធតំនិតខ្មែរ និង សាសនា  
នាសម័យបុរាណ ។ យើងអាចរៀបចំជាបញ្ជីឈ្មោះនៃព្រះមហាក្សត្រដែលកសាង ឬ មានជាប់ពាក់ព័ន្ធនឹងប្រាសាទ  
ព្រះវិហារ ដូចតទៅ ៖

ទី១- ព្រះបាទ **ជ័យវរ្ម័នទី២** (គ.ស.៨០២- គ.ស.៨៥០ បុត្ររបស់ព្រះអង្គ គឺព្រះអង្គម្ចាស់ **ឥន្ទ្រវរ្ម័ន**  
បានយកសិវលិង្គ **វ្រ្មសិវស្វរ** ពី **សិវូបុរី** (វត្តភ្នំ) មកតម្កល់លើភ្នំព្រះវិហារ- សិលាចារឹកបាពួន-K583)

ទី២- ព្រះបាទ **យសោវរ្ម័នទី១** (គ.ស.៨៨៩- គ.ស.៩០០ តាមប្រភពសិលាចារឹក K382)

ទី៣- ព្រះបាទ **សូរ្យវរ្ម័នទី ១** (គ.ស.១០១០- គ.ស.១០៥០ តាមប្រភពសិលាចារឹក K380)

ទី៤- ព្រះបាទ **ឧទយានិក្សវរ្ម័នទី ២** (១០៥០- ១០៦៦)

ទី៥- ព្រះបាទ **ហស័វរ្ម័នទី ៣** (១០៦៦- ១០៧៩)

ទី៦- ព្រះបាទ **ជ័យវរ្ម័នទី ៦** (១០៨០- ១១០៦)

ទី៧- ព្រះបាទ **ធរណីវរ្ម័នទី ១** (១១០៧- ១១១២) ដែលជាបងរបស់ព្រះបាទ **ជ័យវរ្ម័នទី ៦**

ទី៨- ព្រះបាទ **សូរ្យវរ្ម័នទី ២** (១១១៣- ១១៤៩)

សិលាចារឹកលេខ K383 បញ្ជាក់ថា នៅឆ្នាំ ១១២១ ព្រះរាជគ្រូ **ទិវាករវណ្ណិត** បានចាររៀបរាប់ពី  
ប្រវត្តិសាស្ត្រនៃប្រាសាទព្រះវិហារ ដែលពាក់ព័ន្ធនឹងមហាក្សត្រ ៥ អង្គខាងលើដែលបានសោយរាជ្យជាបន្តបន្ទាប់ ។

ទន្ទឹមនឹងនេះ យើងក៏ដឹងដែរថា រាជបុរោហិត ឬ រាជគ្រូរបស់ព្រះមហាក្សត្រ ដែលជាប្រាហ្មណ៍ ឬ បណ្ឌិត  
ដើរតួនាទីយ៉ាងសំខាន់នៅក្នុងសាសនា និង នយោបាយរបស់អាណាចក្រខ្មែរ ។ ប្រាហ្មណ៍ខ្លះមានដើមកំណើតពី  
ប្រទេសឥណ្ឌា តែខ្លះទៀតគឺជាខ្មែរដែលបានសិក្សានៅប្រទេសឥណ្ឌា ហើយបានចូលរួមយ៉ាងសកម្មនៅក្នុងកិច្ច  
ការពារនូវប្រពៃណីហិណ្ឌូ និង វប្បធម៌សិស្តិតនៅក្នុងអាណាចក្រខ្មែរ ។ ពួកប្រាហ្មណ៍ទាំងនេះក៏បានដើរតួនាទី  
យ៉ាងសំខាន់នៅក្នុងការគ្រប់គ្រងប្រទេស និងចូលរួមវិភាគទានក្នុងការអភិវឌ្ឍសិល្បៈខ្មែរ ។

ការតែងតាំងរាជបុរោហិតមានលក្ខណៈតព្វជពង្សវង្សត្រកូលតែម្តង ។ ឧទាហរណ៍ សមាជិកគ្រួសារ ព្រាហ្មណ៍ **សិវត្រៃវង្ស** ត្រូវបានព្រះបាទ **ជ័យវរ្ម័នទី ២** និង ព្រាហ្មណ៍ **ហរិណ្ឌ្រាម** បានតែងតាំងជា **រាជបុរោហិត** សម្រាប់ការប្រារព្ធធ្វើពិធីទេវរាជ ។ តាមប្រភពឯកសាររបស់លោក **ឡូរ៉េនស៍ ធីនម៉េ ប្រីក្លស៍** គ្រួសារ **ប្រាណាតកម្ពុជ** មានសិទ្ធិតព្វជក្នុងការតែងតាំងជា **អារាហ្វ្រាហ្គាណ៍ (Hotar)** ។ គ្រួសារ **ហរិបុរ** មានសិទ្ធិតព្វជជាព្រះសង្ឃសម្រាប់ពិធីបូជាសពជាដើម ។

ប្រាសាទ**ព្រះវិហារ**ត្រូវបានសាងសង់ឡើង ដោយមហាក្សត្រជាច្រើនអង្គ ។ ដូច្នេះហើយទើបយើងឃើញថាប្រាសាទ**ព្រះវិហារ**សាងសង់ឡើងតាមរចនាបថខុសៗគ្នា ដែលឆ្លុះបញ្ចាំងពីដំណាក់កាលសាងសង់ផ្សេងៗគ្នា ។

**២.៣.១. ព្រះបាទជ័យវរ្ម័នទី ២ (គ.ស.៨០២-គ.ស.៨៥០)**

សិលាចារឹក **ធាត្វន** (K583) ដែលបកប្រែដោយលោក **កូដ ហ្សាក់** នៅក្នុងអត្ថបទរបស់លោក «**ការសិក្សាស្តីពីសិលាចារឹកកម្ពុជា-សិលាចារឹកធាត្វន-K583**» រៀបរាប់ជាភាសាសំស្ក្រឹតពីព្រះបាទ **ជ័យវរ្ម័នទី ២** ដែលជា អាទិទេពនៃក្សត្រលើគ្រប់ទ្វីបបានគ្រប់គ្រងប្រទេសប្រកបដោយទសពិធរាជ្យធម៌ និងការពារប្រជាជនរបស់ព្រះអង្គ ។ ព្រះរាជបុត្ររបស់ព្រះអង្គព្រះនាម **ស្រី ឥន្ទ្រាឃ្មុន្ទ** មានថាមពលខ្លាំងក្លាតាំងពីវ័យក្មេង ដោយច្បាំងឈ្នះស្តេចចម្ប៉ា ។ ព្រះអង្គបានយាងទៅធ្វើធម៌នៅ **លិទ្ធិបុរី (វត្តភ្នំ)** ។ តាមបញ្ជារបស់ព្រះសិវៈ ព្រះអង្គបានកសាងលិង្គមួយពីបំណែកលិង្គធំមួយទៀតឈ្មោះ **លិទ្ធិសិកល** ហើយព្រះអង្គបានតម្កល់លិង្គនេះនៅវត្តសន្ត ដោយប្រគេនថ្វាយព្រះចៅ **លិទ្ធិបុរី** នូវទេវរូប **ស្រី សិខិស្វរៈ** ហើយបន្ទាប់មកព្រះអង្គបានយកលិង្គនេះមកទុកនៅប្រាសាទព្រះវិហារ ។ សិលាចារឹកបាត្រនបានបញ្ជាក់យ៉ាងច្បាស់ ពីដើមកំណើតនៃទិសក្តារបូជាចំពោះ **សិខិស្វរៈ** តាំងពីជំនាន់ព្រះបាទ **ជ័យវរ្ម័នទី ២** មកម្ល៉េះ ។ ដូច្នេះ យើងអាចសន្និដ្ឋានបានពីវត្តមាននៃប្រាសាទ **ព្រះវិហារ** ដែលអាចមិនទាន់ជាសំណង់ថ្មនៅឡើយ នៅក្នុងរជ្ជកាលព្រះបាទ **ជ័យវរ្ម័នទី ២** ។

**២.៣.២. ព្រះបាទយសោវរ្ម័នទី ១ (គ.ស.៨៨៩-គ.ស.៩០០)**

ព្រះបាទ **យសោវរ្ម័នទី១** គឺជាបុត្ររបស់ព្រះបាទ **ឥន្ទ្រវរ្ម័នទី ១** ដែលជាស្តេចកសាងប្រាសាទ **ធាត្វ** ដែលជាប្រាសាទភ្នំទី ១ សាងពីថ្មភក់ ។ លុះបានទទួលរាជសម្បត្តិភ្លាម ព្រះអង្គបានកសាងនៅគ្រប់ខេត្តនូវអាស្រមចំនួន ១០០ (យសោធរាស្រម) ។ នៅគ.ស. ៨៩៣ ព្រះបាទ **យសោវរ្ម័នទី ១** បានសាងសង់នៅកណ្តាលបារាយណ៍ **ឥន្ទ្រគង្គា** នូវប្រាសាទ **លលៃ** ដើម្បីឧទ្ទិសចំពោះព្រះមាតាបិតា និងជីដូនជីតាខាងព្រះមាតារបស់ព្រះអង្គព្រះនាម **ឥន្ទ្រទេវី** ។ ព្រះអង្គបានកសាងក្រុង **យសោធរបុរ** ដែលមានភ្នំបាខែងនៅចំកណ្តាល ហើយទ្រង់



បាននាំយកទេវរាជពី **ហរិហរាជវង្ស** ទៅតម្កល់នៅក្រុងថ្មីនេះនៅក្នុងឆ្នាំ ៨៩៣ ។

ព្រះអង្គបានកសាងប្រាសាទពីរដើម្បីឧទ្ទិសចំពោះព្រះឥសូរ គឺ បន្តសាងសង់ប្រាសាទ **សិខិស្វរ** ដែលជា ប្រាសាទ **ព្រះវិហារ** និងប្រាសាទ **តន្ត្រស្វរ** នៅ **សិវបុរ** (ភ្នំសណ្តក) ។ ចំណែកឯនៅភ្នំបូក និង ភ្នំក្រោម ព្រះអង្គ បានសាងប្រាសាទមានប្រាង្គ ៣ សម្រាប់ឧទ្ទិសចំពោះត្រីមូតិ (ព្រះព្រហ្ម- ព្រះវិស្ណុ- ព្រះឥសូរ) ។ សិលាចារឹកភាសា សំស្ក្រឹត K382 ដែលប្រភពខ្លះហៅថាសិលាចារឹក **សិវសក្ខិ** (Çivaçakti) ដោយយកតាមឈ្មោះអ្នកនិពន្ធនៃ សិលាចារឹកបានលើកឡើងពីបញ្ហារបស់ព្រះសិវៈ ដើម្បីតម្កល់ទេវរូបនៅ **យសោធរតី** (ភ្នំបាក់ខែង) គឺនៅក្នុង រជ្ជកាលព្រះបាទ **យសោវរ្ម័នទី១** ។ សិលាចារឹកនេះក៏បានបញ្ជាក់ពីវត្តមាននៃ **សិខិស្វរ** ដែលមានន័យថាមាន ប្រាសាទ **ព្រះវិហារ** ក្នុងរជ្ជកាលព្រះបាទ **យសោវរ្ម័នទី១** ។

ទឹកដីខ្មែរនៅពេលនោះ ខាងលិចទល់នឹងដែន **សុត្យុត្រាតាស** (ប្រទេសភូមា) ខាងត្បូងទល់នឹងសមុទ្រ ខាងកើតទល់នឹងចម្ប៉ា ខាងជើងទល់នឹងប្រទេសប្រទេសចិន ។

**២.៣.៣. ព្រះរាជសូត្រច្បាប់ ទី ១ (គ.ស.១០១០-គ.ស.១០៥០)**

ក្រោយពីព្រះបាទ **ជ័យវរ្ម័នទី ៥** សោយទិវង្គតទៅ ក្លាយរបស់ព្រះអង្គគឺព្រះបាទ **ឌុនយានិក្សច្បាប់ ១** បានឡើងសោយរាជ្យក្នុង គ.ស. ១០០១ ។ នៅពេលនោះ សង្គ្រាមក្នុងស្រុកបានកើតមានឡើងនៅក្នុងអាណាចក្រ ខ្មែរ ដោយសារតម្បាំងដណ្តើមរាជសម្បត្តិ ។ យ៉ាងហោចណាស់ ក៏ប្រហែលជាមានព្រះរាជាបីព្រះអង្គដែលបានចូល រួមក្នុងការដណ្តើមរាជសម្បត្តិនេះ គឺ ព្រះបាទ **ឌុនយានិក្សច្បាប់ ១** ព្រះបាទ **ជ័យវរ្ម័នទី ១** និង ព្រះបាទ **សុវរ្ម័នទី ១** ។ អ្នកប្រវត្តិសាស្ត្របានផ្តល់នូវព័ត៌មានចម្រូងចម្រាស់គ្នាពីដើមកំណើតរបស់ព្រះបាទ **សុវរ្ម័នទី ១** ។ សិលាចារឹកបានបង្ហាញថាព្រះអង្គមានព្រះគោរម្យងារជាច្រើនខុសៗគ្នា ដោយសារតែប្រហែលជា សិលាចារឹកទាំងនោះភាគច្រើនចារឹកដោយមន្ត្រីដែលគាំទ្រព្រះអង្គ ។ ម៉្យាងវិញទៀត ប្រហែលជាគោរម្យងារទាំងនេះ ចារឹកឡើងមុនពេលព្រះអង្គឈ្នះសង្គ្រាម និងមុនពេលព្រះអង្គឡើងគ្រងរាជ្យជាស្តេចកំពូល គឺមិនមែនកំណត់ហេតុ ពីព្រះអង្គផ្ទាល់ទេ ។ សិលាចារឹក K153 នៅក្នុង គ.ស. ១០០១ ព្រះអង្គមានព្រះគោរម្យងារជា **ព្រះករុណា ប្រាសាទ ត ឆ្នលី ព្រះបាទ កម្រតេង អញ ស្រី សូរ្យបរមទេព** ។ សិលាចារឹក K125 នៅជិតក្រចេះបញ្ជាក់ថា ព្រះអង្គមានព្រះគោរម្យងារជា **ឆ្នលី ព្រះបាទឆ្នលី ជើង ព្រះ កម្រតេង អញ ត បរមវិត្រ** តែនៅក្នុងឃ្លាមួយទៀត សិលាចារឹកនេះហៅព្រះអង្គថា **កម្រតេង កំពូន អញ** ។ សិលាចារឹក K292 បញ្ជាក់ថាព្រះអង្គមានព្រះគោរម្យងារ ជា **ព្រះបាទ កម្រតេង អញ កំពូន អញ ស្រី សូរ្យវិហារទេវត សកលស្វេយ ព្រះ ធម្មិរាជ្យ** (ឆ្នួន សកុណារី-២០០៦ ទំព័រ ៣) ។

សិលាចារឹក **ស្តុកកក់ដំ** បានបញ្ជាក់ថានៅក្នុង គ.ស. ១០០២ ព្រះបាទ **សុប្បវរ្ម័នទី ១** ដែលមានទីតាំង នៅភូមិភាគពាយ័ព្យនៃប្រទេសកម្ពុជា ប្រហែលជានៅម្តុំដងទន្លេមេណាមផ្នែកកណ្តាល បានចាប់ផ្តើមប្រតិបត្តិការ សឹកប្រឆាំងនឹងគូបដឹករបស់ព្រះអង្គ ។ នៅក្នុង គ.ស. ១០០៤ ព្រះអង្គបានកាន់កាប់នូវទឹកដីផ្នែកខាងជើងនៃភ្នំ ដងវែក ។ នៅពេលនោះ ព្រះបាទ **ជ័យវរ្ម័នទី១** នៅសោយរាជ្យនៅអង្គរនៅឡើយ ។ បន្ទាប់ពីបានពង្រឹងមូលដ្ឋាន នៅទីនោះហើយ នៅចន្លោះឆ្នាំ ១០០៥ និង ១០០៧ ព្រះបាទ **សុប្បវរ្ម័នទី ១** បានលើកទ័ពវាយចូលវាយអង្គរ ហើយបាន ទទួលជោគជ័យជាស្ថាពរនៅឆ្នាំ ១០១០ ។ បន្ទាប់មកព្រះអង្គបានខិតខំពង្រឹងសណ្តាប់ធ្នាប់សង្គម និង ស្តារព្រះ រាជាណាចក្រ ពង្រឹងក្បាលម៉ាស៊ីនរដ្ឋបាល និងកសាងប្រាសាទឡើងវិញ ដើម្បីឱ្យប្រជាពលរដ្ឋអាចរស់នៅក្នុងសុខ សន្តិភាព ។ ព្រះបាទ **សុប្បវរ្ម័នទី ១** បានសោយរាជ្យរហូតដល់ ឆ្នាំ ១០៥០ ។ ព្រះអង្គបានពង្រីកទឹកដីនៃអាណាចក្រ ខ្មែរដល់ត្រើយខាងស្តាំនៃទន្លេមេណាំ និង បន្ទាប់មកដល់ម៉ាឡេស៊ីភាគកណ្តាល ។

ប្រវត្តិវិទូមានទស្សនខុសៗគ្នាពីជំនឿសាសនារបស់ព្រះបាទ **សុប្បវរ្ម័នទី ១** ។ លោកស្រី **ហ្សឺតូ** និង លោក **ស៊ីដេស** ជឿជាក់ថា ព្រះអង្គជាព្រះរាជាទី១ ដែលកាន់ព្រះពុទ្ធសាសនាមហាយាន ហើយមរណនាមរបស់ព្រះអង្គ **ទិវានិមន** គឺជាសក្ខីភាពនៃជំនឿលើព្រះពុទ្ធសាសនារបស់ព្រះអង្គ ។ ក៏ប៉ុន្តែ នៅក្នុងសៀវភៅចុងក្រោយដែលមាន ចំណងជើងថា «**ប្រវត្តិសាស្ត្រអង្គរ**» លោកស្រី **ហ្សឺតូ** បានលើកឡើងនូវទស្សនមួយដែលថា ព្រះបាទ **សុប្បវរ្ម័ន ទី ១** អាចជាស្តេចដែលគោរពព្រហ្មញ្ញសាសនា ដោយសារតែប្រាសាទដែលត្រូវបានសាងសង់នៅក្នុងរាជ្យរបស់ ព្រះអង្គ គឺសុទ្ធសឹងតែជាប្រាសាទសិវនិយមទាំងអស់ ។ ម៉្យាងវិញទៀត ប្រវត្តិវិទូបារាំង លោក **ហ្វឺឡូហ្សា** បាន អះអាងថា **ទិវានិមន** ក៏ជាមរណនាមនៃស្តេចដែលគោរពព្រះសិវផងដែរ ។

នៅដែលពេលស្រុកកើតសង្គ្រាមក្នុងស្រុក មន្ត្រីជាន់ខ្ពស់ខ្លះបានគាំទ្រដល់ពួកបះបោរ ដើម្បីរក្សានូវទ្រព្យ សម្បត្តិរបស់ខ្លួន ។ ដូច្នោះហើយ អាទិភាពមួយទៀតរបស់ព្រះបាទ **សុប្បវរ្ម័នទី ១** គឺធានាឱ្យបាននូវភាពស្មោះត្រង់ របស់មន្ត្រីជាន់ខ្ពស់ដែលបម្រើព្រះអង្គ ។ នៅលើសិលាចារឹកនៃគោបុរៈព្រះបរមរាជវាំង ព្រះអង្គបានចារឹកនូវសម្បថ ដែលមន្ត្រីត្រូវបំពេញថ្នាក់ត្រូវធ្វើសច្ចាប្រណិធាន ដើម្បីបញ្ជាក់ពីភាពស្មោះត្រង់របស់ពួកគេចំពោះព្រះអង្គ ។

នៅក្នុងរាជ្យរបស់ព្រះបាទ **សុប្បវរ្ម័នទី ១** ព្រាហ្មណ៍ **សនាសិវ** ត្រូវបានតែងតាំងជា **ជ័យេន្ទ្របណ្ឌិត** និងបានរៀបអភិសេកជាមួយប្អូនស្រីរបស់ព្រះមហាក្សត្រីយ័ **ទិវលក្ស្មី** ដែលជាប្អូនថ្មីរបស់ព្រះអង្គ ។ បន្ទាប់មក **សនាសិវ** ត្រូវបានព្រះបាទ **ខនយានិក្សវរ្ម័នទី ២** តែងតាំងជារាជគ្រូ និងមានឋានៈជា **ធុរិវេទី** ។

ព្រះបាទ **សុប្បវរ្ម័នទី ១** មិនបានសាងសង់អ្វីសំខាន់នៅអង្គរទេ តែព្រះអង្គក៏មិនបានបញ្ឈប់ការសាងសង់ ដែរ ដោយបានស្ថាបនាបង្ហើយប្រាសាទវិមានអាកាស និងគោបុរៈនៃរាជវាំង ។ ព្រះអង្គបានបញ្ជាឱ្យមន្ត្រីជាន់ខ្ពស់

សង់បង្ហើយប្រាសាទតាកែវ ។

អាទិភាពរបស់ព្រះបាទ **សូរ្យវរ្ម័នទី ១** គឺការផ្សះផ្សាជាតិ និងការពង្រឹងសន្តិភាពនៅក្នុងអាណាចក្រខ្មែរ បន្ទាប់ពីសង្គ្រាមក្នុងស្រុកអស់រយៈពេល ៩ ឆ្នាំមក ។ ដើម្បីពង្រឹងអំណាចរបស់ព្រះរាជាទៅតាមខេត្ត ព្រះអង្គ បានផ្តោតជាសំខាន់លើការសាងសង់ប្រាសាទបុរាណនៅក្រៅអង្គរ ។ ដូច្នេះហើយ ទើបព្រះអង្គបានបញ្ជាឱ្យប្រាហ្មណ៍ និងមន្ត្រីជាន់ខ្ពស់សាងប្រាសាទភ្នំជីសូរ **រុទ្ធសាទរព្រះវិហារ** និង **ព្រះខ័ន** កំពង់ស្វាយ ។

សិលាចារឹកលេខ K381 ដែលធ្លាក់លើសរសក្តោងទ្វារខាងត្បូងនៃថែវខាងត្បូង ដែលស្ថិតនៅខាងកើត គោបុរៈទី៣ បានបញ្ជាក់ពីការឡើងសោយរាជ្យរបស់ព្រះបាទ **សូរ្យវរ្ម័នទី ១** នៅក្នុង គ.ស. ១០០២ ។

សិលាចារឹក K380 ដែលធ្លាក់លើសរសក្តោងទ្វារខាងត្បូងនៃគោបុរៈទី ២ បានបញ្ជាក់ថា នៅក្នុងរជ្ជកាល របស់ព្រះបាទ **សូរ្យវរ្ម័នទី ១** មានការគោរពយ៉ាងខ្លាំងក្លាចំពោះ **លទ្ធិសិវៈនិយម** នៅលើកំពូលភ្នំព្រះវិហារ ។ ព្រះ អង្គបានបញ្ជាឱ្យតម្កល់ព្រះសិវលិង្គឈ្មោះ **សូរ្យវរ្ម័នវេស្វរ** តំបូងនៅ **ខ័យក្សេត្រ** (បាសិត) ហើយបន្ទាប់មក នៅក្នុង គ.ស. ១០១៨ ព្រះអង្គបានបញ្ជាឱ្យយកព្រះសិវលិង្គ **សូរ្យវរ្ម័នវេស្វរ** នេះទៅតម្កល់នៅទីសក្ការៈបីទៀត គឺ **សិខិរិស្វរ** (ព្រះវិហារ) **ឥសាន្តិរិក** (Içantirtha) និង **សូរ្យវ្រូ** (ភ្នំជីសូរ) ។ លិង្គ **សូរ្យវរ្ម័នវេស្វរ** នេះត្រូវបានគេដកម្តង ទៅក្នុងគោបុរៈទី២ នៃប្រាសាទ **ព្រះវិហារ** ។

សិលាចារឹកនេះបានរំលឹកថាទេវរូប **ភទ្រេស្វរ** (Bhadreçvara) ត្រូវបានយកមកពី **លិទ្ធិមុរ** (វត្តភ្នំ) ដើម្បីតម្កល់នៅភ្នំព្រះវិហារ ។ គឺនៅក្នុងរជ្ជកាលរបស់ព្រះបាទ **សូរ្យវរ្ម័នទី ១** ហើយ ដែលមានការសាងសង់នូវ ប្រាសាទជាច្រើនធ្វើពីថ្មភក់ នៅតាមគោបុរៈផ្សេងៗនៃប្រាសាទ **ព្រះវិហារ** ។ ប្រាង្គកណ្តាល គឺជានិវាសនដ្ឋាននៃ មហាក្សត្ររបស់អាទិទេព ដែលតំណាងដោយព្រះសិវលិង្គ ។

សិលាចារឹកលេខ K381 បានបញ្ជាក់ថា ព្រះបាទ **សូរ្យវរ្ម័នទី ១** បានប្រទានដល់ឥសីឈ្មោះ **តាបស វិទ្យាបន្ទិក** (Devatapavindravandita) នូវក្លស់មាសមួយ និង វិរស្រម (រាជវាំង) ដើម្បីតម្កល់សងគុណ ក្នុងការថែរក្សាលិង្គ **សិខិរិស្វរ** ។ ដូច្នេះហើយ ទើបឥសីនេះបានដាក់ឈ្មោះអាស្រ័យនេះថាជា **តាបស វិទ្យាបន្ទិកវារ្យសម** ។ សិលាចារឹកនេះបានបញ្ជាក់ថា **តាបសវិទ្យាបន្ទិក** មានសិទ្ធិផ្តាច់មុខលើខ្ញុំបម្រើ និង របស់សព្វសារពើនៅក្នុងប្រាសាទ **ព្រះវិហារ** ។ សិលាចារឹក K381 បានពិពណ៌នាថា នៅក្នុង គ.ស. ១០២៦ **តាបសវិទ្យាបន្ទិក** បានធ្វើអំណោយដល់ **ស្រី សិខិរិស្វរ** នៅពេលបុណ្យចូលឆ្នាំ នូវគ្រឿងអលង្ការ វត្ថុសម្រាប់ រៀបចំពិធីផ្សេងៗ គោ ក្របី ដំរី ភូមិ ដីធ្លី និងខ្ញុំបម្រើជាដើម ។

ប្រាសាទព្រះវិហារត្រូវបានពង្រីកជាបន្តបន្ទាប់ ។ សិលាចារឹកលេខ K380 បានបញ្ជាក់ថា នៅក្នុង គ.ស. ១០៣៧ ព្រះបាទ **សូរ្យវរ្ម័នទី ១** បានផ្តល់អំណោយដល់ប្រាហ្មណ៍ **សុភាមិ** ដែលមានដើមកំណើតនៅ **គុរុក្សត្រ** ស្រុក **វិបង** ហើយផ្លាស់ឈ្មោះស្រុកនេះទៅជា **គុរុក្សត្រ** វិញ ដើម្បីតបស្នងសងគុណចំពោះការ គ្រប់គ្រងប្រាសាទព្រះវិហារ ។ ប្រាហ្មណ៍ **សុភាមិ** ដែលជាអ្នកកត់ត្រាប្រវត្តិប្រាសាទព្រះវិហារ និង អ្នកកាន់ បណ្ណាល័យជាតិ ។ ប្រាហ្មណ៍ **សុភាមិ** បានពង្រីកប្រាសាទ **ព្រះវិហារ** ឱ្យកាន់តែធំជាងមុនទៅទៀត ។ អត្ថបទជា ភាសាខ្មែរបុរាណបានលើកឡើងថា មន្ត្រីជាន់ខ្ពស់បានទទួលពាក្យសម្បថស្វាមីភក្តិចំពោះព្រះបាទ **សូរ្យវរ្ម័នទី ១** នៅក្នុងប្រាសាទ **ព្រះវិហារ** ជាពិសេសស្វាមីភក្តិចំពោះអាទិទេព **ភេទ្រូស្វរ** នៃ **លិង្គបុរី** ដែលបានមកចាប់ជាតិជាថ្មី ជា **សិខិត្យ** ។ ពាក្យសម្បថរួមមាន កាតព្វកិច្ចក្នុងការថែរក្សា ជួសជុល និង ការពារប្រាសាទ **ព្រះវិហារ** ដើម្បីទប់ ទល់នឹងខ្មាំងសត្រូវឈ្នានានា និង ពួកបះបោរ ។

សិលាចារឹកភាសាសំស្ក្រឹត K382 បានបញ្ជាក់ ពីព្រះរាជបញ្ជារបស់ព្រះសិវៈ ឱ្យយកទេវរូបទៅតម្កល់នៅ **វត្ត សិខិត្យ** ។ នៅក្នុងគ្រឹស្តសករាជ ១០៤៧ **តាបស វិទ្យាបណ្ឌិត** បានបង្កើតថ្វាយព្រះបាទ **សូរ្យវរ្ម័នទី ១** នូវបញ្ជារបស់ព្រះសិវៈនេះ ។

សិលាចារឹកលេខ K542 ដែលសរសេរដោយ **តាបសវិស្វាបណ្ឌិត** (Tapasvisvara pandita) នៅលើប្រាសាទឃ្នាំងខាងជើង បានបញ្ជាក់ថាលោកបានកសាងសំណង់សាសនា ហើយបានលើកថ្វាយដល់ព្រះបាទ **សូរ្យវរ្ម័នទី ១** ។ ព្រះអង្គក៏បានប្រទានវត្ថុមានតម្លៃដល់គាត់វិញ ។ តាបសនេះបានត្រូវប្តូរឈ្មោះពីរឿង ៖

ទីមួយ- ឡូតីដីទី១ ថ្វាយដល់ទេពឈ្មោះ **សិខិត្យ** (ព្រះវិហារនេះឯង) ។

ទីពីរ- ឡូតីដីទី២ បង្ហាញពីខណ្ឌសិមារនៃឡូតីដីទាំងពីរនេះ ។ ប្លង់ដីនេះមានទម្រង់ដូចផែនទីសព្វថ្ងៃ ដោយទិសខាងជើងនៅខាងលើ ឯទិសខាងកើតនៅខាងស្តាំដៃ ។ ប្លង់ដីនេះបង្ហាញពីខណ្ឌសិមារវាង **សិខិត្យ** និង ប្រាសាទ **សិវបដិបស្ស្ទ** (Sivapadapascima) (ប្រាសាទតាមន្តធំ) ។

**២.៣.៤. ព្រះបាទជ័យវរ្ម័នទី ៦ (គ.ស.១០៨០-គ.ស.១១០៧)**

តាមឯកសាររបស់លោកសាស្ត្រាចារ្យ **ត្រីង ខារ** បានឱ្យដឹងថា ព្រះបាទជ័យវរ្ម័នទី ៦ ដែលជាបុត្រស្តេច **ហិរណ្យវរ្ម័ន** និង ព្រះនាង **ហិរណ្យលក្ស្មី** បានបន្តកសាងប្រាសាទព្រះវិហារ និង ប្រាសាទដ៏ទៃទៀត ដូចជា ប្រាសាទនៅភ្នំសណ្ត ទៅវត្តភ្នំ និងនៅភិម៉ែ (ខាងពុទ្ធសាសនា) ។

**២.៣.៥. ព្រះបាទសូរ្យវរ្ម័ន ទី ២ (គ.ស.១១១២- គ.ស. ១១៥២)**

ព្រះបាទ **សូរ្យវរ្ម័ន ទី ២** បានឡើងសោយរាជ្យ ដោយបង្រួបបង្រួមអាណាចក្រពីរ ÷ ទីមួយ ជាប់របស់ **អរណីវរ្ម័ន ទី ១** និង ទីពីរ របស់ **នម្រមតិវរ្ម័ន ទី ១** ដែលបានសោយរាជ្យនៅអង្គរតាំងតែពី ១០៨០ មកម៉្លេះ ។ ព្រះបាទ **សូរ្យវរ្ម័ន ទី ២** ត្រូវបានរៀបចំអភិសេក ដោយព្រាហ្មណ៍ទិវាករ នៅឆ្នាំ ១១១៣ ។ ព្រះបាទ **សូរ្យវរ្ម័ន ទី ២** បានបន្តការស្ថាបនា **ប្រាសាទព្រះវិហារ** ប្រាសាទភ្នំជីសូរ ប្រាសាទភ្នំសណ្តូក និង ប្រាសាទវត្តភ្នំ ។ ចំណែកសំណង់ ថ្មី ព្រះអង្គបានកសាងប្រាសាទព្រះពិធី ប្រាសាទចៅសាយទេវតា ប្រាសាទធម្មានន្ទ ប្រាសាទបន្ទាយសំរំ និង **ប្រាសាទអង្គរវត្ត** ដែលជាស្ថាប័នដងកនៃស្ថាបត្យកម្មខ្មែរ សម្រាប់តម្កល់ព្រះវិស្ណុបដិមា ដែលមានមរណនាមថា **មរមតិវរ្ម័ន** ។ នេះជាលើកដំបូងហើយ ដែលសាសនាព្រាហ្មណ៍គណៈវិស្ណុត្រូវបានលើកតម្កើងជាសាសនារដ្ឋ ហើយបដិមាករតំណាងព្រះរាជាលែងជាសិវលិង្គទៀតហើយ តែជាវិស្ណុបដិមារិញ ។

ព្រាហ្មណ៍ **ទេវករ** ដែលដើរតួនាទីយ៉ាងសំខាន់នៅក្នុងវិស័យសាសនានៅក្នុងសតវត្សទី ១១ និង ផ្នែកទី ១ នៃសតវត្សទី ១២ ។ ព្រាហ្មណ៍ **ទេវករ** បានប្រើព្រះមហាក្សត្រខ្មែរចំនួនប្រាំអង្គ គឺព្រះបាទព្រះបាទ **ឧទយានិក្ស- វរ្ម័ន ទី ២** ព្រះបាទ **ហស័វរ្ម័ន ទី ៣** ព្រះបាទ **ជ័យវរ្ម័ន ទី ៦** ព្រះបាទ **សូរ្យវរ្ម័ន ទី ២** ។ សិលាចារឹកលេខ K383 ដែលចម្លងទាំងស្រុងពីសិលាចារឹក **ភ្នំសណ្តូក** បញ្ជាក់ថា **ទិវាករមណ្ឌិត** (Divakara pandita) បានដឹកនាំការធ្វើគម្រោងដ៏ច្រើននៅប្រាសាទ **ព្រះវិហារ** ។ នៅ គ.ស. ១១១៩ ព្រះបាទ **សូរ្យវរ្ម័ន ទី ២** បានត្រាស់បង្គាប់ឱ្យយកសិលាចារឹកនេះមកតម្កល់ទុកនៅប្រាសាទ **ព្រះវិហារ** ។

សិលាចារឹក **ភ្នំសណ្តូក** (K194) ដែលបកស្រាយដោយលោក **សិវ័ជ័ស** បានរៀបរាប់ថា៖ នៅក្នុង គ្រឹស្តសករាជ ១១១៩ ព្រះបាទ **សូរ្យវរ្ម័ន ទី ២** បានបញ្ជាឱ្យគេកត់ត្រានៅលើសិលាចារឹកនេះ នូវប្រវត្តិរបស់ ព្រាហ្មណ៍ **ទិវាករមណ្ឌិត** ដែលមានគោរម្យងារជា **ភក្ខិបត្តិ កម្រតេជ អព្វ ជ័រ ក្រ** ដែលព្រះបាទ **ជ័យវរ្ម័ន ទី ៦** បានផ្តល់ជូននៅពេលព្រះអង្គឡើងសោយរាជ្យ តែត្រូវបានប្តូរនឹងគោរម្យងារមួយទៀតដែលខ្ពស់ ជាង គឺ **អូលី ខើង កម្រតេជ អព្វ** ។

ព្រាហ្មណ៍ **ទិវាករមណ្ឌិត** មានដើមកំណើតនៅប្រទេស Vnur Dnan ក្នុងស្រុក Sadya ដែលអាចជា រដ្ឋតូចមួយនៃអាណាចក្រខ្មែរ ។ ព្រះបាទ **ឧទយានិក្សវរ្ម័ន ទី ២** បានបញ្ជាឱ្យព្រាហ្មណ៍ **ទិវាករមណ្ឌិត** កសាង ប្រាសាទ **ធាត្ម** ដើម្បីតម្កល់ព្រះសិវៈលិង្គមាស នៅចំកណ្តាលរាជធានីរបស់ព្រះអង្គ ។ ព្រះបាទ **ឧទយានិក្សវរ្ម័ន ទី ២** បានសោយរាជ្យពីឆ្នាំ ១០៥០ ដល់ ឆ្នាំ ១០៦០ តែពិធីតម្កល់ព្រះសិវៈលិង្គមាសត្រូវបានប្រារព្ធនៅចុងរាជ្យរបស់

ព្រះអង្គ ប្រហែលជានៅក្នុងឆ្នាំ ១០៦០ ឬ ក្រោយនេះបន្តិច ។

នៅក្នុងរាជ្យរបស់ព្រះបាទ **ហស៌វរ្ម័នទី ៣** ដែលជាព្រះរាមរបស់ព្រះបាទ **ខ្នងយានិក្សវរ្ម័នទី ២** ព្រាហ្មណ៍ **ទិវាកមេធាន្ទ** បានបំពេញតួនាទីជា **អាចារ្យ** (Acāryapradhāna) នៅប្រាសាទ **ព្រះវិហារ** ។

ព្រាហ្មណ៍ **ទិវាកមេធាន្ទ** ត្រូវបានព្រះបាទ **ជ័យវរ្ម័នទី ៦** ជ្រើសរើសជាព្រះគ្រូ ដើម្បីអភិសេកព្រះអង្គ។ ព្រាហ្មណ៍ **ទិវាកមេធាន្ទ** បានផ្សារភ្ជាប់ជាមួយសន្តិវង្សនេះ ហើយបានក្លាយជាទីប្រឹក្សាក្នុងរយៈពេល ៤០ ឆ្នាំ ។ ក្រៅពីតួនាទីជា ព្រះគ្រូ ព្រះបាទ **ជ័យវរ្ម័នទី ៦** បានផ្តល់គោរមងារដល់ព្រាហ្មណ៍ **ទិវាកមេធាន្ទ** ជា **តកថត្តិបត្តិ កម្រតេជ អព្វ ជ័រ គ្រូ ត្រី ទិវាកមេធាន្ទ** ។ ព្រាហ្មណ៍នេះមានតួនាទីជាអ្នកចែកអំណោយដល់ប្រាសាទជាទីសក្ការនានា ដើម្បីទ្រទ្រង់ និងជួសជុលប្រាសាទទាំងនេះ និងបំពេញការងារសាងសង់នានាខាងផ្នែកសាសនា ។ បន្ទាប់ពីព្រះបាទ **ជ័យវរ្ម័នទី ៦** បានសោយទិវង្គត ព្រះរាមច្បងរបស់ព្រះអង្គ គឺព្រះបាទ **វរ្ម័នវរ្ម័នទី ១** បានឡើងសោយរាជ្យ ។ ព្រះបាទ **វរ្ម័នវរ្ម័នទី ១** បានបញ្ជាឱ្យព្រាហ្មណ៍ **ទិវាកមេធាន្ទ** ចែកអំណោយនៅតាមបណ្តាប្រាសាទនានា ។ នៅក្នុងឆ្នាំ ១១១៣ ព្រះអង្គត្រូវចៅមីងព្រះអង្គធ្វើគត់ ដើម្បីដណ្តើមរាជ្យ ។

ព្រាហ្មណ៍ **ទិវាកមេធាន្ទ** ត្រូវបានគេជ្រើសរើសដើម្បីអភិសេកព្រះមហាក្សត្រថ្មី ដោយយកព្រះបរមនាមថាព្រះបាទ **សុវរ្ម័នទី ២** ។ សិលាចារឹកលេខ K383 បានរៀបរាប់ថា **ទិវាកមេធាន្ទ** បានដឹកស្រះ និងដឹកប្រឡាយទឹក ដោយចំណាយទ្រព្យធនរបស់លោកផ្ទាល់ និងបានធ្វើអំណោយជាវត្ថុមានតម្លៃទៅប្រាសាទ **ព្រះវិហារ** តាមព្រះរាជបញ្ជារបស់ព្រះបាទ **សុវរ្ម័នទី ២** ។

សរុបមក ប្រាសាទព្រះវិហារត្រូវបានសាងសង់ឡើងជាបីដំណាក់កាល៖ ដំណាក់កាលទី១ ជំនាន់ព្រះអង្គម្ចាស់ **ឥន្ទ្រាវរ្ម័ន** និងព្រះបាទ **យសោវរ្ម័នទី១** ដំណាក់កាលទី២ ក្នុងរជ្ជកាលព្រះបាទ **សុវរ្ម័នទី ១** នៅពេលដែលប្រាសាទត្រូវបានស្ថាបនាឡើងជាថ្មី និង ដំណាក់កាលទី ៣ ក្នុងរជ្ជកាល **សុវរ្ម័នទី ២** ។ ការខិតខំប្រឹងប្រែងរបស់ព្រះមហាក្សត្រខ្មែរជាច្រើនជំនាន់ និង ការសាងសង់របស់ព្រះរាជគ្រូ ដែលមានចំណេះដឹង និងចំណេះធ្វើយ៉ាងជ្រៅជ្រះនេះបានធ្វើឱ្យប្រាសាទព្រះវិហារមានតម្លៃជាសកលលេចធ្លោ ដែលឆ្លុះបញ្ចាំងពីភាពពេញលេញរបស់ប្រាសាទ សភាពដើមរបស់ប្រាសាទ ស្ថាប័នកកើតចេញពីទេពកោសល្យនៃប្រធានរបស់មនុស្សខ្មែរ តម្លៃស្ថាបត្យកម្មរបស់ប្រាសាទ និង ការតុបតែងលម្អ ដូចជាចម្លាក់ និងទេវកថាដែលពាក់ព័ន្ធ ។

### ជំពូកទី ៣

### ប្រាសាទព្រះវិហារ

#### ៣.១. ការទស្សនាប្រាសាទព្រះវិហារ

ដើម្បីទៅទស្សនាប្រាសាទព្រះវិហារ យើងអាចធ្វើដំណើរពីភ្នំពេញទៅដល់ស្តុន តាមផ្លូវជាតិលេខ ៦ ដែលមានប្រវែង ៧៥ គម. បន្ទាប់មកបត់ទៅទិរុមខេត្រកំពង់ធំ (១៦៨ គម) ។ ដើម្បីទៅប្រាសាទព្រះវិហារ យើងអាចធ្វើដំណើរតាមផ្លូវពីរ ៖

**ផ្លូវទីមួយ**- ធ្វើដំណើរតាមផ្លូវជាតិលេខ ៦២ ពីទិរុមខេត្រកំពង់ធំ ទៅទិរុមខេត្រព្រះវិហារ **កែ្បងមានជ័យ** (ចម្ងាយ ១៥៧ គម) ។ ពីភ្នំពេញដល់ត្បែងមានជ័យត្រូវធ្វើដំណើរអស់រយៈពេល ៦ ម៉ោង ។ យើងអាចសម្រាកមួយយប់នៅត្បែងមានជ័យ ។ បន្ទាប់មកនៅពេលព្រឹកព្រលឹម ត្រូវធ្វើដំណើរពី **កែ្បងមានជ័យ** ទៅដល់ **ស្រែអែម** ត្រូវធ្វើដំណើរអស់ពីរម៉ោងទៀត ។ ហើយពី **ស្រែអែម** ទៅដល់ប្រាសាទព្រះវិហារត្រូវចំណាយ ពេលអស់ ៤៥ នាទី ។

**ផ្លូវទីពីរ**- បន្តធ្វើដំណើរតាមផ្លូវជាតិលេខ ៦ ពីទិរុមខេត្រកំពង់ធំ ទៅទិរុមខេត្រ **សៀមរាប** (ចម្ងាយ ១៤៦ គម) ត្រូវចំណាយពេលអស់ ២ ម៉ោង ។ ពីសៀមរាបត្រូវធ្វើដំណើរទិរុមស្រុក **អន្លង់វែង** ត្រូវចំណាយពេលអស់ ២ ម៉ោង ។ យើងត្រូវសម្រាកពេលយប់នៅ **អន្លង់វែង** ។ នៅពេលព្រឹកត្រូវចេញដំណើរពី **អន្លង់វែង** ទៅដល់ **ស្រែអែម** ត្រូវចំណាយពេលអស់ជិត ២ ម៉ោង ។ ហើយពី **ស្រែអែម** ទៅដល់ប្រាសាទព្រះវិហារត្រូវចំណាយពេលអស់ ៤៥ នាទី ។

#### ៣.១.១. ម្តងប្រាសាទព្រះវិហារ

**ប្រាសាទព្រះវិហារ** គឺជាប្រាសាទខ្មែរដែលសាងសង់យ៉ាងស្តីម៉ែលើកំពូលភ្នំដងរែក មានកំពស់ ៥២៥

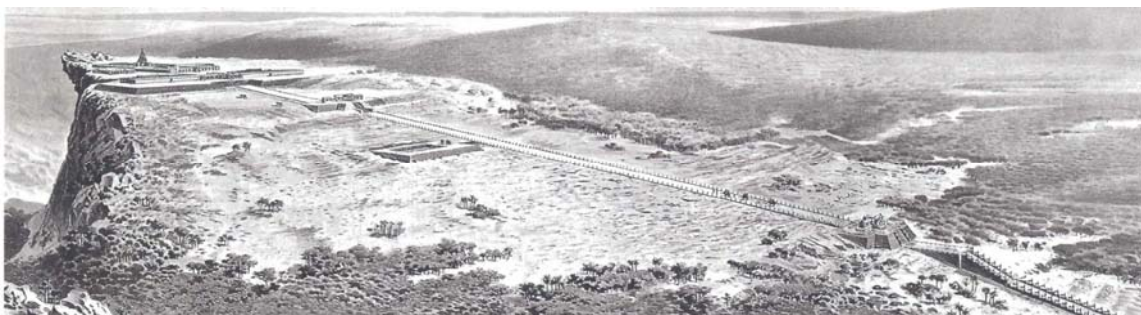

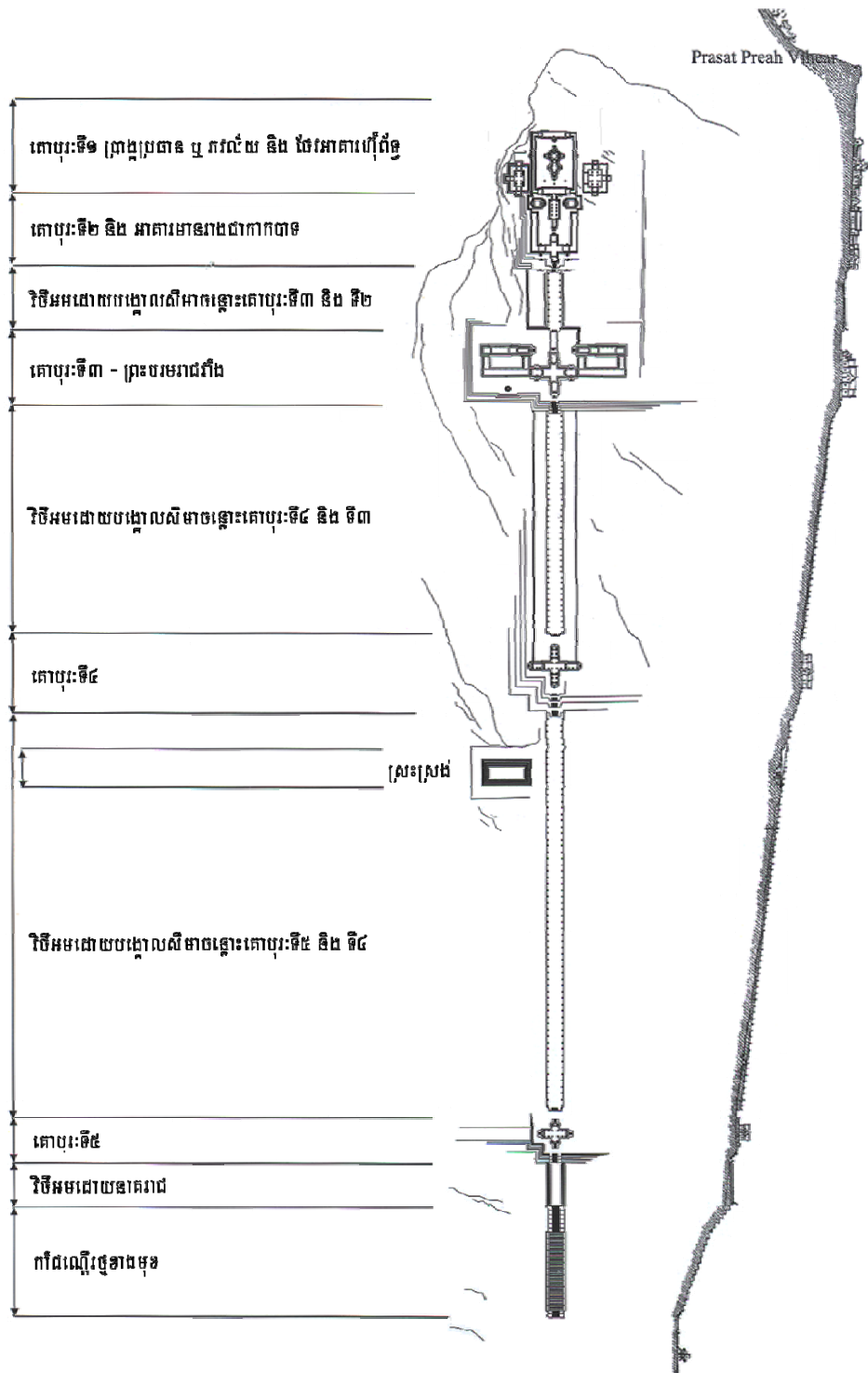

ប្រភព៖ Henri Parmentier, *L'art khmer classique, Monument du quadrant nord-est, Texte et Planche, Les éditions d'art et d'histoire, Paris, 1939*; Khun Samen, *Prasat Preah Vihear, Phnom Penh, 2008*.



ម៉ែត្រ និង ស្ថិតនៅក្នុងខេត្តព្រះវិហារ នាទិសពាយ័ព្យនៃ **ព្រះរាជាណាចក្រកម្ពុជា** ។ បុព្វបុរសខ្មែរបុរាណបាន ជ្រើសរើសយកទីតាំងដែលស្ថិតនៅចុងពាយ័ព្យនៃកំពូលភ្នំ ដើម្បីបង្ហាញពីទំនាក់ទំនងយ៉ាងជិតស្និទ្ធរវាងបរិស្ថាន ធម្មជាតិ មនុស្ស និង វត្ថុស័ក្តិសិទ្ធិនៅក្នុងលោកនេះ ។ ការជ្រើសរើសយកកំពូលភ្នំដងរែក ដើម្បីសាងសង់ប្រាសាទ ព្រះវិហារនេះ មិនមែនជាការចែងផ្សេងទេ ដោយសារតែប្រាសាទព្រះវិហារ ដូចប្រាសាទ- ភ្នំដំរីទៀតដែរ គឺសាងសង់ ឡើងដើម្បីឧទ្ទិសដល់ **ព្រះសិវៈ** ដែលមាន **ព្រះសិវៈលិង្គ** ជាតំណាង ។ បើមើលពីចំហៀង ឬ បើមើលពីក្រោម យើងឃើញប្រាសាទព្រះវិហារអណែនលើព្នំដីវេហាស៍ ដែលរឹតតែព្យាបាទប្រាសាទព្រះវិហារនេះកាន់តែមានភាព សក្តានុពលខ្ពស់ទៀត ។ ប្រាសាទនេះសាងសង់ជាដំណាក់កាល ហើយប្រសិនបើសាសនិកជនដើរឡើងពីដំណាក់កាលមួយទៅ ដំណាក់កាលមួយទៀត ធ្វើឱ្យគេមានអារម្មណ៍ថា កំពុងដើរឆ្លងពីភពមនុស្សលោក ទៅកាន់ភពប្រាហ្មណ៍ បន្ទាប់មក ទៅកាន់ភពក្សត្រ និង ទីបំផុតទៅដល់ស្ថានត្រៃត្រឹង ដែលជា **លំនៅដ្ឋានរបស់វោធិនេត** គឺ **ព្រះសិវៈ** ហើយ **ប្រាសាទព្រះវិហារ** កំពុងអណែនលើអាកាសវេហាស៍ ដូចជារត្នស័ក្តិសិទ្ធិដែលជួយថែរក្សាអាណាចក្រខ្មែរឱ្យ រួចផុតពីឧបទ្រពចង្រៃទាំងអស់លើលោកនេះ ។

ប្រសិនបើយើងមើលពីលើទៅក្រោម យើងឃើញវាលវែងដាច់កន្ទុយភ្នែក ហើយអ្នកទស្សនាមានអារម្មណ៍ ថាកំពុងឈរលើអាកាសព័ទ្ធជុំវិញដោយដុំពពក ហើយនៅចំហៀងមានជួរភ្នំសងខាងដែលអមប្រាសាទព្រះវិហារនេះ បីដូចជានិមិត្តរូបនៃ **ព្រះសិវៈ** ដែលអមដោយ **ព្រះព្រហ្មាណ៍** និង **ព្រះវិស្ណុ** ដែលជា**ត្រីមូតិ** នៃសាសនាប្រាហ្មណ៍ - និយម ។ នៅពីក្រោម គឺជាវាលទំនាបខ្មែរដែលមានទន្លេបឹងបួរហូរចាក់ស្រះបីដូចជាសរសៃឈាមចាក់ស្រះ អស់សព្វសព្វកាយ ដែលក្នុងនោះមានស្ទឹងសែនខ្មែរដែលមានប្រភពពីភ្នំដងរែកហូរពត់ពែនតាមព្រៃព្រឹក្សា លតាវល្លិចាក់ចូលដល់បឹងទន្លេសាប ។ បើយើងក្រឡេកមើលទៅទិសខាងត្បូង យើងនឹងឃើញវាលរាបលាតសន្ធឹង រហូតដល់ភ្នំតូលែន ដែលជាបូជនីយដ្ឋានមួយទៀតរបស់ព្រះមហាក្សត្រខ្មែរ និងទីក្រុងបុរាណខ្មែរ **យសោធរបុរៈ** ឬ **ទីក្រុងអង្គរ** ដែលជាបូជនីយដ្ឋានដ៏សំខាន់របស់បុព្វបុរសខ្មែរសម័យដើម ។

ប្រាសាទព្រះវិហារខុសពីប្រាសាទខ្មែរដ៏ទីទៀតដែលបែរមុខទៅទិសខាងកើត និង មានរាងបួនជ្រុងទ្រវែង ។ ប្រាសាទព្រះវិហារត្រូវបានសង់ឡើងបែរមុខឆ្ពោះទៅទិសខាងជើង តាមបណ្តោយអ័ក្សជើង-ត្បូង មានប្រវែងសរុប ប្រមាណជា ១.៨០០ ម៉ែត្រ រៀបចំជាបីថ្នាក់ ពីក្រោមរហូតដល់កំពូលភ្នំ ដែលមានប្រាង្គប្រាសាទកណ្តាល ជា និមិត្តរូបនៃភ្នំ **ព្រះសុមេរុ** ដើម្បីជាបូជនីយដ្ឋានខាងផ្នែកសាសនា ។ ទីកន្លែងនេះត្រូវបានជ្រើសរើស ដោយសារ បរិស្ថានធម្មជាតិគ្មានពីរនៃកំពូលភ្នំដងរែកនេះ ហើយស្ថាបត្យករបុរាណខ្មែរបានសម្របសម្រួលប្រាសាទទៅនឹង ស្ថានភាពភូមិសាស្ត្រជាក់ស្តែងតែម្តង ដោយប្រហែលជាឈរលើមូលហេតុ **ប្រាង្គប្រាសាទកណ្តាល** ត្រូវស្ថិតនៅ លើកំពូលភ្នំ ។ ដូច្នោះ មានតែសង់ប្រាសាទនេះតាមបណ្តោយអ័ក្សជើង-ត្បូងប៉ុណ្ណោះទើបបាន ពីព្រោះនៅតំបន់ជិត

នេះគ្មានទីតាំងឯណាឱ្យល្អជាងនេះទេ ហើយក៏គេមិនអាចមានទីតាំងដើម្បីសង់ប្រាសាទភ្នំនេះតាមបណ្តោយអ័ក្សលិច-កើតដែរ ។

ប្រាសាទព្រះវិហារត្រូវបានសាងសង់ជាបីជាន់ ដែលដំណាងឱ្យស្ថានមនុស្សលោក ស្ថានក្សត្រ និង ស្ថានអាទិទេព និងមានប្រវែងជាង ១.៨០០ ម៉ែត្រ តាមបណ្តោយអ័ក្សជើង-ត្បូង ដែលមានកាំជណ្តើរឡើងវិថីដែលនាំឡើងទៅកាន់គោបុរៈ ហើយនាំទៅដល់ប្រាង្គកណ្តាលតែម្តង ដែលជាទីគោរពបូជា ។ ប្រាង្គកណ្តាលនេះស្ថិតនៅចុងកំពូលភ្នំផ្នែកខាងត្បូង ដែលមានកំពស់ចំនួន ១២០ ម៉ែត្រខ្ពស់ជាងប្រាសាទនៅទិសខាងជើង មានកំពស់ ៥២៥ ម៉ែត្រខ្ពស់ជាងវាលទំនាបខ្សែខាងក្រោម និង មានរយៈកំពស់ចំនួន ៦២៥ ម៉ែត្រខ្ពស់ជាងកម្រិតទឹកសមុទ្រ ។ ប្រសិនបើយើងដើរពីក្រោមឡើងទៅលើ យើងមានអារម្មណ៍រំភើបញាប់ញ័រ ជាងយើងដើរពីលើចុះក្រោម ។

លក្ខណៈរួមនៃប្រាសាទព្រះវិហារ គឺ ប្រាសាទនេះមានគោបុរៈចំនួន ៥ ដែលសាងសង់តាមរចនាបថផ្សេងៗគ្នា ។ មុននឹងទៅដល់គោបុរៈនីមួយៗ ត្រូវមានវិថី ឬ ព្រះលាន ដែលមានតួនាទីចម្លងអ្នកធ្វើបូជនីយកិច្ចពីភពមួយ ទៅភពមួយទៀត ។ នៅចុងវិថីនីមួយៗមានជណ្តើរច្នៃចោត ដើម្បីទៅដល់គោបុរៈមួយទៀត ។ វត្តមាននៃជណ្តើរច្នៃនេះដែលមានកំពស់ជាងពីរម៉ែត្រ បានធ្វើឱ្យគោបុរៈនីមួយៗកាន់តែមានភាពស្ងប់ស្ងួងថែមទៀត ដែលហាក់បីដូចជានិមិត្តរូបនៃការឆ្លងឡើងភពមួយផ្សេងទៀត ។ គោបុរៈនីមួយៗច្រើនសាងសង់ជារាងកាកបាទ និងមានទ្វារបែរទៅកាន់គ្រប់ទិស គឺខាងជើង ខាងត្បូង ខាងកើត និង ខាងលិច ។ នៅមាត់ទ្វារមានតែមន្ទីរ មានសសរពេជ្រមានផ្តែរ និង ហោជាង ។ គោបុរៈច្រើនសាងសង់ឡើងដោយមានជំបូលលើប្រក់ក្បឿង ។

ប្រសិនបើទេសចរដើរឡើងប្រាសាទព្រះវិហារ គេត្រូវឡើង ជណ្តើរកណ្តាល ឆ្លងកាត់តាម **ព្រះលានទាគរាជ** ហើយត្រូវដើរឆ្លងកាត់គោបុរៈចំនួនប្រាំ (គឺគេត្រូវទៅដល់គោបុរៈទី ៥ មុនគេ ដោយសារតែគេចង់ឱ្យប្រាង្គកណ្តាលត្រូវនៅជាប់នឹងគោបុរៈទី ១ តែម្តង) ទើបទៅដល់ប្រាង្គកណ្តាល ។ មុននឹងឆ្លងកាត់គោបុរៈនីមួយៗ ទេសចរត្រូវដើរតាមដងវិថីក្រាលថ្មភក់ជាមុនសិន ។ វិថីនេះមានលម្អដោយបង្គោលសីមាអមសងខាង ហើយពេលខ្លះមាននាគរាជអមខាងក្រៅបង្គោលសីមាទៀតផង ។ នៅខាងចុងវិថីក្រាលថ្ម គេត្រូវឡើងជណ្តើរមួយដ៏ខ្ពស់ ដែលធ្វើឱ្យគោបុរៈនីមួយៗកាន់តែមានភាពស្តឹកស្តៃ និង ធ្វើឱ្យទេសចរកាន់តែចាប់អារម្មណ៍លើប្រាសាទថែមទៀត ។ នៅខាងក្រោយគោបុរៈនីមួយៗ ច្រើនមានព្រះលាន និងមានអាគារផ្សេងៗទៀត ដូចជាព្រះបរមរាជវាំង ឬ បន្ទប់ផ្សេងៗសម្រាប់ឱ្យបូជនីយជនស្នាក់នៅ ។ ការសាងសង់ប្រាសាទតាមដំណាក់កាល និងមានកំពស់ខុសៗគ្នានេះ ធ្វើឱ្យទេសចរមិនអាចមើលឃើញនូវប្រាសាទដែលស្ថិតនៅក្នុងគោបុរៈខាងក្រោយទៀតបាន ដែលមានគោលដៅធ្វើឱ្យមានការកាត់ផ្តាច់ខាងផ្នែកអារម្មណ៍រវាងភពមួយ ពីភពមួយទៀត និងធ្វើឱ្យទេសចរកាន់តែចង់ដឹង ពីប្រាសាទនៅខាងមុខថែមទៀតផង ។

បន្ទាប់ពីឆ្លងផុតគោបុរៈទី ១ យើងនឹងទៅដល់ **ប្រាសាទកណ្តាល** ឬ **តតល័យ** ដែលជាទីសក្ការដ៏សំគុំសិទ្ធិ និងដ៏ខ្ពង់ខ្ពស់បំផុតនៃប្រាសាទព្រះវិហារ ។ ផ្តែរ និង ហោជាងនៃប្រាសាទព្រះវិហារលម្អដោយក្បូរក្បាច់រចនា និងរូប ចម្លាក់ដែលដកស្រង់ចេញមកពីទេវកថាឥណ្ឌាបុរាណ ហើយជាពិសេសគឺដកស្រង់មកពីរឿង **តតតត បុរាណ** (Bhagavata Puranas) និង រឿង **មហាភារតៈ** និង រឿង **រាមកេរ្តិ៍** ជាដើម ។

**៣.១.២. ជំនឿកណ្តាល**

ដើម្បីឡើងប្រាសាទព្រះវិហារ អ្នកទេសចរត្រូវឡើងតាម **ជំនឿកណ្តាល** ធ្វើពីថ្មភក់ ដែលចោតឡើង ខ្ពស់យ៉ាងស្តើមស្តើបដូចជាផ្លូវឡើងទៅកាន់ភ្នំ **ព្រះសុមេរុ** ដូច្នោះដែរ ។ នៅសងខាងជំនឿមានដាក់តែមថ្មអមសង ខាងបីដូចជាបង្កាន់ដៃដ៏ធំដូច្នោះដែរ ។ **ជំនឿកណ្តាល** ត្រូវបានសាងសង់ឡើងជាពីរថ្នាក់ ។ នៅដើមថ្នាក់នីមួយៗ មានតោថ្មពីរឈរអមសងខាង ដើម្បីយាមប្រាសាទ ។





តោថ្មយាមប្រាសាទព្រះវិហារ



ជណ្តើរកណ្តាល

៣.១.៣. ព្រះលាទនាគរាជ



លុះអ្នកទេសចរឡើងផុតជណ្តើរទីពីរ គេនឹងទៅដល់ **ព្រះលាទនាគរាជ** ដែលជាវិថីដ៏ធំមួយដែលមាន  
នាគរាជញី- ឈ្មោះក្បាល ៧ មួយគូអមសងខាងដែលចាំការពារប្រាសាទ មុននឹងទៅដល់ជណ្តើរឡើងដោយបុរៈដំបូង។



ក្បាលនាគរាជនៃប្រាសាទព្រះវិហារមានលក្ខណៈខុសពីក្បាលនាគរាជនៃប្រាសាទផ្សេងៗទៀតរបស់ខ្មែរ ដូចជា ប្រាសាទអង្គរវត្តជាដើម ។ ផុតពីព្រះលាននាគរាជនេះ ទេសចរនឹងទៅដល់គោបុរៈទី ៥ ដែលនៅពីមុខមានតោថ្ម ចំនួនពីរកំពុងឈរយាមសងខាង ។

**៣.១.៤. គោបុរៈ**

នៅប្រាសាទព្រះវិហារមានគោបុរៈទាំងអស់ចំនួនប្រាំ ។ ប្រាសាទ និងគោបុរៈទាំងនេះត្រូវបានសាងសង់ ឡើងដោយព្រះមហាក្សត្រផ្សេងៗគ្នា ។ លោក **ធីត្រីវិសេ** បានរាប់គោបុរៈដំបូងថាជាគោបុរៈទី៥ ហើយគោបុរៈ ចុងក្រោយដែលមាន **ប្រាសាទកណ្តាល** គឺជាគោបុរៈទី ១ ដែលឆ្លុះបញ្ចាំងពីសារៈសំខាន់នៃគោបុរៈដែលមានប្រាង្គ កណ្តាលនេះនៅក្នុងប្រព័ន្ធជំនឿរបស់ខ្មែរ ។ លោក **ធីត្រីវិសេ** បានសន្និដ្ឋានថា ជណ្តើរកណ្តាល គោបុរៈទី ៥ និង គោបុរៈទី ៤ ក៏ដូចជារិទ្ធិនៅចន្លោះគោបុរៈទាំងពីរនេះ ត្រូវបានសាងសង់ឡើងដោយព្រះបាទ **យសោវរ្ម័នទី១** ។

នៅចន្លោះគោបុរៈនីមួយៗមានរិទ្ធិ ដែលជានិមិត្តរូបនៃការដើរឆ្លងពីភពមួយ ទៅភពមួយទៀត ហើយ គោបុរៈនីមួយៗមានតួនាទីជាព្រំប្រទល់បាំងភពទាំងអស់នេះ ។ ប្រាសាទព្រះវិហារដែលសាងសង់ឡើងជាបីថ្នាក់ ប្រហែលជាឆ្លុះបញ្ចាំងនូវប្រព័ន្ធជំនឿសម័យនោះ ។ ថ្នាក់ទី១ ជាទីបូជនីយដ្ឋានរបស់ប្រជាជនធម្មតា ។ ថ្នាក់ទី២ ជាទី បូជនីយដ្ឋានរបស់បព្វជិតប្រាហ្មណ៍ ។ ថ្នាក់ទី ៣ ជាទីបូជនីយដ្ឋានរបស់ព្រះមហាក្សត្រ ។ ប្រាង្គប្រាសាទកណ្តាលដែល នៅលើកំពូលភ្នំ សម្រាប់ជា **វិទ្យាសាលាសិក្សា** គឺ **ព្រះសិវ** ដែលតំណាងដោយ **ព្រះសិវលិង្គ** ។

**៣.១.៤.១. គោបុរៈទី ៥**

នៅខាងចុងព្រះលាននាគរាជ មានជណ្តើរថ្មមួយ កំពស់ប្រមាណជា ៣,៥ ម៉ែត្រ មានតោថ្មមួយគូរអម សងខាង ។ នៅពេលដែលយើងឡើងជណ្តើរនេះផុតទៅ យើងនឹងទៅដល់ **គោបុរៈទី ៥** ដែលមានរាងជាកាកបាទ សង់លើខឿនខ្ពស់ពីដី និង មានក្លោងទ្វារបែបមុខទៅទិសទាំងបួន ។

**គោបុរៈទី ៥** គឺជាគោបុរៈទោល ដូចជាអាគារតែមួយដាច់ពីគេ ដែលសាងសង់ឡើងតាមរចនាបថ **កោះភ្នំ** ។ យើងដឹងហើយថា នៅក្នុង គ.ស.៩២១ ព្រះបាទ **ជ័យវរ្ម័នទី ៤** បានលើករាជធានីពី **ហរិហរាសំយ** ទៅកាន់ **កោះភ្នំ** ។ កាលពីដើមឡើយ គោបុរៈនេះសាងសង់ពីថ្មភក់មានដំបូលប្រក់ក្បឿង ដែលជាគ្រឿងសំណង់ ដែលមិនអាចនៅសល់បានយូរលង់បានឡើយ ។ គោបុរៈនេះសាងសង់លើព្រះលានថ្មដែលមានកំពស់ប្រមាណ ៣,៥ ម៉ែត្រ ដោយរៀបចំជុំថ្មបួនជ្រុងបន្តបពីលើគ្នា ដើម្បីជាទម្រង់ និងជាខឿនដើម្បីសាងសង់គោបុរៈ ។ ចំណែក ឯនៅខាងៗ ស្ថាបត្យករបានរៀបចំជុំថ្មបួនជ្រុងជាជម្រុលរាងទ្រេត ដើម្បីទប់ពីជ្រុងខាងជើង ខាងកើត និង ខាងលិច។ ជណ្តើរឡើងទៅកាន់គោបុរៈទី ៥ ត្រូវបានសាងសង់ជាបីគន្លាក់ ។



មានតែមាត់ទ្វារខាងកើតនៃគោបុរៈទី ៥ ទេដែលនៅរក្សាសភាពដូចដើម ។ ជើងសសរ និង មាត់ទ្វារនៅចុងខាងលើ និង ចុងខាងក្រោម មានលម្អដោយក្បាច់ភ្លឺបង្ហាញពីធម្មជាតិ និង រុក្ខជាតិ ។ ក្បាច់ **ទេស្ស្រ** ដែលដាក់បន្តបពីលើហោជាង លម្អដោយក្បាច់រុក្ខជាតិ ដែលចម្លាក់ផ្កាឈូកក្រពុំដាក់បញ្ឈរ និង ក្បាច់ផ្កាថ្មីដាក់ចន្លោះហើយនៅខាងចុងមានដើមឈើរុំព័ទ្ធ ជាក្រញុំដូចហោជាងនៃរចនាបថកោះកេរ្តិ៍ និង នៅប្រាសាទបន្ទាយស្រីដែរ ។ ជុំវិញនីមួយៗមានចោះរន្ធតូចៗ ដើម្បីងាយស្រួលលើកចុះឡើងនៅពេលសាងសង់ ។ គោបុរៈទី ៥ នេះមានជំហ្លូលប្រក់ក្រឡឹងធ្វើពីដីឥដ្ឋដុត ដែលប្រក់ពីលើដែរណែងឈើ។

**ហោជាង** នៃគោបុរៈទី ៥ មានលម្អនាគរាជក្បាលប្រាំ ដែលធ្លាក់នៅតាមតែមហោជាង ដែលមានកន្ទុយជាប់គ្នានៅត្រង់កំពូលជ្រុងលើនៃហោជាង ។ នៅលើខ្នងនាគរាជមានលម្អដោយក្បាច់រុក្ខជាតិ ។ នៅកណ្តាលហោជាង គេឃើញមានរាហ៊ូ ឬ កល កំពុងបញ្ចេញបូទិ៍ឱ្យគេស្ងប់ស្ងែង ។ នៅជុំវិញរាហ៊ូលម្អដោយក្បាច់រចនាគ្រុះបញ្ចាំងពីរុក្ខជាតិ ។ រាហ៊ូត្រូវបានស្ថាបត្យករ នៃប្រាសាទព្រះវិហារយកមកធ្លាក់លម្អស្ទើរតែនៅគ្រប់ទីកន្លែងទាំងអស់។ រាហ៊ូនេះ គឺជានិមិត្តរូបនៃនិរន្តរភាពពេលវេលា ដែលសិល្បៈករខ្មែរចង់បង្ហាញពីនិរន្តរភាពនៃសិល្បៈ និង វប្បធម៌ខ្មែរយើង ។ **ខ្សែ** ដែលនៅពីក្រោមហោជាងមានលម្អដោយក្បាច់ពីរុក្ខជាតិ ។ តាមប្រពៃណីនៃប្រាសាទខ្មែរ គោបុរៈ



ខាងក្រៅគេបង្អស់ គឺជាគោបុរៈដែលសំខាន់ជាងគេ ។ នៅប្រាសាទព្រះវិហារ គោបុរៈខាងក្រៅគេថ្មីត្បិតតែមានទំហំ តូចជាងគេមែន តែមានសម្រស់ល្អធ្វើឆាយជាងគេ ដោយសារតែក្បូរក្បាច់រចនាលម្អគោបុរៈទី ៥ នេះធ្វើឡើង





តាមរចនាបទកោះកេរ្តិ៍ ហើយគឺភ្លេងខ្យល់ខាងកើតនៃគោបុរៈទី ៥ នេះហើយ ដែលគេច្រើនថតយកជាតំណាង  
ប្រាសាទព្រះវិហារទាំងមូល ។





៣.១.៤.១.១. វិទីឆ្ពោះទៅកាន់គោបុរៈទី ៤



គោបុរៈទី៤ នៅឆ្ងាយពីគោបុរៈទី ៥ ប្រមាណជា ៣៤០ ម៉ែត្រ ។ ដូចគោបុរៈទី ៥ ដែរ មុនទៅដល់គោបុរៈទី ៤ ត្រូវឆ្លងកាត់នូវវិទីក្រាលថ្មភក់ ដែលមានបង្គោលសីមាដែលមានកំពស់ជាងពីរម៉ែត្រ និងមានកំពូលរាងផ្កាឈូកក្រពុំអមសងខាង ។ បង្គោលសីមាភាគច្រើនត្រូវរលំបែកបាក់ និងបាត់បង់ស្ទើរតែទាំងស្រុង ។ នៅដើមវិទីនេះពីខាងស្តាំដៃ គឺផ្លូវថយន្តដែលឡើងមកប្រាសាទព្រះវិហារពីខាង **ព្រះរាជាណាចក្រកម្ពុជា** ។



**៣.១.៤.១.២. ផ្លូវឡើងប្រាសាទព្រះវិហារពីកម្ពុជា**

ផ្លូវដែលឡើងប្រាសាទព្រះវិហារពីចំហៀង ពីខាងព្រះរាជាណាចក្រកម្ពុជា គឺជាផ្លូវមួយចោតខ្លាំង ។ យើង ត្រូវឡើងបត់បែនតាមចង្កេះភ្នំ រហូតបានទៅដល់កំពូលភ្នំ ។ ប្រការនេះ ធ្វើឱ្យការឡើងទស្សនាប្រាសាទព្រះវិហាររឹត



តែមានភាពរន្ធត់ញាប់ញ័រ និង មានអត្ថន័យខ្លាំងឡើងថែមទៀត ។

**៣.១.៤.១.៣. វត្ត កែវសិក្ខាគិរីស្វរៈ**

នៅពេលដែលឡើងដិតដល់កំពូល គេឃើញមានវត្តមួយធ្វើពីឈើ ដែលមានឈ្មោះថាវត្ត **កែវសិក្ខាគិរីស្វរៈ** ។ នៅពីក្រោយវត្តនេះ មានស្រះទឹកធម្មជាតិមួយដែលត្រងទឹកភ្លៀងហូរចុះពីលើកំពូលភ្នំ ។ យើងត្រូវជិះរថយន្តបន្តទៀត ទើបទៅដល់គោបុរៈទី ៥ និង វិថីពីគោបុរៈទី ៥ ឆ្ពោះទៅកាន់ គោបុរៈទី ៤ ។

**៣.១.៤.១.៤. ស្រះទឹកដំ**

នៅពេលយើងដើរតាមវិថីឆ្ពោះទៅកាន់គោបុរៈទី ៤ នៅខាងឆ្វេងដៃ មានស្រះមួយមានរាងចតុកោណ ។ ស្រះនេះមានជម្រៅប្រមាណជា ៧ ម៉ែត្រ បណ្តោយ ម៉ែត្រ និង ទទឹង ម៉ែត្រ ដោយមានរៀបថ្មជាជួរៗ ដើម្បីទប់ទឹកកុំឱ្យជ្រាបអស់ក្នុងដីផង និងដើម្បីធ្វើជាជណ្តើរសម្រាប់ចុះទៅក្រោមផង ។





៣.១.៤.២. គោរុរទី ៤





គោបុរៈទី ៤ នេះសង់លើជម្រាលភ្នំ ។ ដើម្បីសាងសង់ព្រះលានសម្រាប់គោបុរៈទី ៤ គេត្រូវយកថ្មមក  
 តម្រៀប ដើម្បីទប់ជាដំណាក់ៗធ្វើជាជញ្ជាំងទប់ដីកុំឱ្យបាក់ចុះមកក្រោម ។ គោបុរៈទី ៤ មានរាងជាកាកបាទ និង  
 មានទំហំធំជាងគោបុរៈទី៤ ហើយដែលមានមាត់ទ្វារបួន ពីទិសខាងជើង ខាងត្បូង ខាងកើត និង ខាងលិច ។







នៅផ្នែកខាងត្បូងនៃគោបុរៈគេរៀបជញ្ជាំង ចំណែកឯផ្នែកខាងជើងមានរៀបជាសសរ ដែលមានដំបូលប្រក់ ក្បឿង ។ សសរ និង រងស្បូវមានលម្អដោយក្បាច់ភ្នំរុក្ខជាតិដូចនៅគោបុរៈទី ៥ ដែរ ហើយផ្នែកខាងក្រោមមានក្រាល ថ្មពាសពេញ ។

នៅមាត់ទ្វារខាងជើង គេមានដាក់តោថ្មឱ្យអង្គុយយាមទ្វារគោបុរៈ ត្រង់មាត់ជណ្តើរ ។ នៅលើ ផ្តែរមានរូបចម្លាក់ថ្ម ប្រកបដោយក្បាច់ភ្នំរុក្ខជាតិ និងមានទេវរូបអង្គុយលើក្បាលគោបណ្ណរក្បាលជង្គង់ម្ខាង ។ ទេវរូបដែលមាននាគរាជក្បាលច្រាំនៅអមសងខាង កំពុងអង្គុយបណ្ណរជង្គង់ម្ខាងដោយកាន់ព្រះខ័ននៅដៃស្តាំចង្អុល ឡើងលើ ។ នៅលើហោជាងនៃទ្វារខាងក្នុង មានចម្លាក់ទេវរូបអង្គុយពីលើក្បាលរាហ៊ូ ដោយដៃស្តាំកាន់ព្រះខ័ន ។ នៅជុំវិញទេវរូបមានរូបចម្លាក់ក្បាច់ភ្នំរុក្ខជាតិ ហើយនៅតាមគែមនៃហោជាងលម្អដោយនាគរាជក្បាលច្រាំ ។



នៅលើផ្តែរទ្វារបែបមុខទៅទិសខាងកើតមានរូបចម្លាក់ «ព្រះត្រីស្ត្រៈបន្ទ្រាបនាគរាជកសិយ»។ ទេវកថានេះ មានប្រភពមកពី **ភគវត្ត បុរាណ** (Bhagavata Purana) ។ នៅពេលដែល **ព្រះត្រីស្ត្រៈ** ឃើញសត្វពាហណៈ និង ក្មេងតង្វាលគោឈឺ ដោយសារជីកទឹកទន្លេ **កសិណ្ណ** ដែលមានពិសពស់នាគរាជ **កសិយ** ព្រះត្រីស្ត្រៈ ក៏លោតឈរ លើក្បាលពស់ ហើយរាំចាក់ក្បាច់ទន្រ្តីជើងយ៉ាងខ្លាំងរហូតដល់នាគរាជជិតស្លាប់ ។ ព្រះត្រីស្ត្រៈបានប្រាប់នាគរាជ ឱ្យចាកចេញឆ្ពោះទៅកាន់សមុទ្រ ។ នៅលើរូបចម្លាក់ «**ព្រះត្រីស្ត្រៈបន្ទ្រាបនាគរាជ កសិយ**»នេះ យើងឃើញ ព្រះត្រីស្ត្រៈកំពុងរាំជុំវិញលើក្បាលនាគរាជ ហើយយកដៃទាំងពីរហែកក្បាលនាគរាជជាពីរ ។





រូបចម្លាក់ដែលគួរឱ្យស្ងប់ស្ងែងជាងគេ នៅគោបុរៈទី ៤ នេះ គឺ ទេវកថា «**ក្រសមុទ្រទឹកដោះ**» ដែលធ្លាក់នៅលើផ្តែរនៃមាត់ទ្វារខាងត្បូង តាមរចនាបថ **ឃ្មុំ** និង **ឆាយ** ។ ទេវកថា «**ក្រសមុទ្រទឹកដោះ**» គឺជារតន្ត្រីមួយនៃរឿង **មហាភារតៈ** និង នៅក្នុងរឿង **ភគវត្ត បុរាណ** ដែលរៀបរាប់ពីវិវរាជៈភាពរបស់ព្រះវិស្ណុ នៅក្នុងការរៀបចំឡើងវិញនូវសណ្តាប់ធ្នាប់លើផែនដី តាមរយៈការចូលរួមក្នុងសមុទ្រទឹកដោះ ។ ដើម្បីស្វែងរកសន្តិភាព និង រៀបចំឡើងវិញនូវសណ្តាប់ធ្នាប់ ពួកទេវៈចាំបាច់ត្រូវពង្រឹងឡើងវិញនូវព្រះធម៌ ដែលពួកអសុរៈបានធ្វើឱ្យខូចខាតខ្ទេចខ្ទីអស់ តាមរយៈការស្វែងរកទឹកអម្រិត ដែលអាចឱ្យពួកទេវៈមានជីវិតអមតៈ ។ ហេតុដូច្នេះ ពួកទេវៈបានសហការជាមួយពួកអសុរៈ ដើម្បីកូរសមុទ្រទឹកដោះក្នុងគោលបំណងស្វែងរកទឹកអម្រិត ដោយយកស្តេចពស់ **វ៉ាសុគី** ធ្វើជាខ្សែពួរសម្រាប់ទាញបង្វិលកូរសមុទ្រទឹកដោះ យកភ្នំ **មន្ទ្រ** ធ្វើជាស្នូល ។ ពួកគេបានកូរសមុទ្រទឹកដោះរាប់ពាន់ឆ្នាំ តែមិនបានទទួលជោគជ័យសោះ ។ ពេលនោះពួកគេបានសុំឱ្យ **ព្រះវិស្ណុ** ជួយ ។ ព្រះវិស្ណុបានឱ្យយោបល់ថាពួកទេវៈ និង ពួកអសុរៈត្រូវសហការគ្នា និង រៀបចំការកូរសមុទ្រទឹកដោះជាមួយគ្នា ។ ក៏ប៉ុន្តែ នៅពេលនោះ ស្រាប់តែភ្នំ **មន្ទ្រ** ចាប់ផ្តើមលិចចូលទៅក្នុងទឹកបន្តិចម្តងៗ ។ ព្រះវិស្ណុបានបែងភាគធ្វើជាសត្វអណ្តើក **កុម្មិ** ហើយមុជចុះក្នុងទឹកដោយយកស្លឹកអណ្តើកទ្រភ្នំ **មន្ទ្រ** ពីក្រោម ហើយព្រះឥន្ទក៏បានយកជើងមកទប់កំពូលភ្នំឱ្យនៅនឹង (**មហាភារតៈ** ១៥.១.១១) ។ ពួកទេវៈ និង ពួកអសុរៈបានកូរសមុទ្រទឹកដោះអស់រយៈពេលរាប់ពាន់ឆ្នាំទៀត ទើបបានទទួលទឹកអម្រិត ។



ការពិពណ៌នាទេវកថានៅលើហោជាងប្រាសាទនេះ ហាក់បីដូចជាលាយឡំ ផងដែរជាមួយនឹងទេវកថាពី «**កំណើតព្រះព្រហ្ម**» ។ សិល្បៈករខ្មែរបានគូសបង្ហាញត្រង់មួយ ជានិមិត្តរូបនៃភ្នំ ដែលជាអ័ក្សនៃចក្រវាល ដែលដាក់បណ្ណរចូលទៅក្នុងក្រុមមួយសម្រាប់ត្រង់ទឹកអម្រឹត ។ នៅពីលើបង្គោលគេឃើញមានទេវរូបមួយអង្គកំពុង លូន ដែលតំណាងឱ្យព្រះវិស្ណុ ។ នៅម្ខាងទៀត គេឃើញមានព្រះអាទិត្យ និង ព្រះច័ន្ទ ។ មូលហេតុដែលទេវកថានេះ មានរូបព្រះអាទិត្យ និង ព្រះច័ន្ទ ផងដែរនោះ គឺដោយសារតែនៅពេលដែលទទួលបានទឹកអម្រឹតរួចហើយ ព្រះវិស្ណុ ទ្រង់តង់ជាអាជ្ញាកណ្តាល ដើម្បីចែកទឹកអម្រឹត ។ ទ្រង់បានបន្តភ្នែកពួកអសុរៈ ហើយលួចចែកទឹកអម្រឹតឱ្យតែ ពួកទេវៈប៉ុណ្ណោះ ។ យក្ស **សុក្រាមារូ** ដែលជាត្រូវនៃពួកអសុរៈ ឃើញដូច្នោះក៏បានប្រែក្រាបខ្លួនធ្វើជាទេវៈ ហើយទទួលបានទឹកអម្រឹតដូចប្រាថ្នា ។ ព្រះច័ន្ទ និង ព្រះអាទិត្យដឹងភ្លាមក៏ទូលព្រះវិស្ណុភ្លាម ។ ព្រះវិស្ណុក្រោធយ៉ាងខ្លាំង ក៏គប់កងចក្រត្រូវ **សុក្រាមារូ** ជាថ្នាំពិរកំណាត់ ហើយក្លាយជាអាទិទេពពីរអង្គ ។ ក្បាលរបស់ **សុក្រាមារូ** បានក្លាយជា **រាហ៍** ចំណែកឯខ្លួនវិញបានក្លាយជា **កេនុ** ។ ដូច្នោះហើយ ទើបរាហ៍តែងតែសងសឹកវិញ ដោយលេបព្រះច័ន្ទ ដែលយើងហៅថាច័ន្ទត្រាស និង លេបព្រះអាទិត្យ ដែលយើងហៅថាសូរត្រាស ។



ផ្តែរដែលនៅខាងក្រោមហោជាងនេះ មានធ្លាក់ទេវកថានៃការបង្កើតលោក គឺ «**ទិស្ត្រឌីលីពសំអេន្ទ**» និង «**កំណើតព្រះព្រហ្ម**» ។ ទេវកថាដែលព្រះវិស្ណុបង្កើតព្រះព្រហ្មណ៍ពីទងឈូក ដែលចេញពីទងឆ្អឹងរបស់ ព្រះអង្គត្រូវបានគេដាក់ឈ្មោះឱ្យថាជា «**កំណើតព្រះព្រហ្ម**» ។ នៅពេលព្រលប់បានចូលមកដល់ **ព្រះទិស្ត្រ - ព្រះនរាយន៍** កំពុងផ្តុំលើរលកសមុទ្រនៃមហាសាគរដ៏ធំធេង ។ រលក គឺជានិមិត្តរូបនៃភាពច្របូកច្របល់ ។ ព្រះវិស្ណុទម្រេតខ្លួនលើពសំ **អេន្ទ** ដែលបណ្តែតខ្លួនលើផ្ទៃមហាសាគរ ដែលជាតំណាងឱ្យ «**ភាពអរូបី**» បន្ទាប់ពី ចក្រវាលទាំងមូលបានធ្លាក់ចុះទៅក្នុងសភាពច្របូកច្របល់ ។ **ព្រះទិស្ត្រ - ព្រះនរាយន៍** យកព្រះហស្តទ្រព្រះកេស របស់ព្រះអង្គ ។ ព្រះមហេសីទាំងពីរអង្គរបស់ព្រះអង្គ គឺព្រះនាង **លក្ស្មី** និង ព្រះនាង **តូមិទេវី** កំពុងកាន់ និង

អង្គុយព្រះបាទរបស់ព្រះអង្គ។ នៅពេលដែលព្រះវិស្ណុក្រោកពីដី ហើយចាប់ផ្តើម គិតពីការបង្កើត ស្រាប់តែ មានផ្កាឈូកចេញពីផ្សិតរបស់ព្រះអង្គ ហើយ**ព្រះព្រហ្ម** ក៏លេចចេញឡើង មានព្រះភ័ក្ត្របួននៅក្នុងផ្កាឈូក ។ **ព្រះព្រហ្ម** ក៏បានជប់បង្កើតបូសីចំនួន ៩ ដើម្បីបញ្ចប់ដំណើរការបង្កើតសត្វលោក ។ នៅពេលដែល **ព្រះវិស្ណុ** - **ព្រះនារាយណ៍** ទម្រេតខ្លួនលើពស់អនន្ត ដែលកំពុងអណ្តែតលើផ្ទៃសមុទ្រទឹកដោះ ហើយកំពុងធ្វើវិបស្សនា គេឱ្យ ឈ្មោះទេវកថានេះថាជា «**វិស្ណុឌ្នំពស់ អនន្ត**» ។









**៣.១.៤.២.១. វិទីឆ្ពោះទៅកាន់គោបុរៈទី ៣**

បន្ទាប់ពីចេញពីគោបុរៈទី ៤ យើងឃើញមានវិទីក្រាលថ្មភក់ ដែលមានទទឹងប្រមាណជា ១០ ម៉ែត្រ បណ្តោយប្រវែងជិត ១៥០ ម៉ែត្រ និងបង្គោលសីមាអមសងខាង តម្រង់ឆ្ពោះទៅកាន់គោបុរៈទី ៣ និង ទៅកាន់ ព្រះលាននៃប្រាសាទ ។



**៣.១.៤.២.២. រូបនីកតូច**

នៅពេលដើរចេញបន្តិច នៅខាងឆ្វេងដៃមានស្រះទឹកតូចមួយ ដែលគេហៅថា **រូបនីកតូច** ដែលមាន រាងជាចតុកោណកែងស្មើ ដែលជ្រុងនីមួយៗមានប្រវែង ៩ ម៉ែត្រ ។ តែមសងខាងស្រះគ្រប់ជ្រុងទាំងអស់មានថ្ម តម្រៀបជាជួរដើម្បីទប់ទឹកផង និង ងាយស្រួលក្នុងការចុះដងទឹកផង ។ ប្រជាជនខ្មែរតាំងពីសម័យបុរាណមានជំនឿ ថាស្រះស្រង់នេះមានបូទិតូបារមី ហើយទឹកស្រះនេះត្រូវបានព្រះមហាក្សត្រខ្មែរដងយកទៅរៀបចំពិធីអភិសេក ។ ព្រះមហាក្សត្រថែក៏មានជំនឿដូចគ្នាដែរ ។ ដូច្នេះហើយទើបនៅក្នុងឱកាសធ្វើរាជានិសេកព្រះបាទ **ភូមិបុល អាខុលយ៉ាសេត** នៅថ្ងៃទី ៥ ខែ មិថុនា ឆ្នាំ ១៩៤៦ គេបានដងយកទឹកស្រះស្រង់នេះដើម្បីយកទៅរៀបចំពិធី រាជានិសេក ។





៣.១.៤.៣. គោម្មុរៈទី ៣



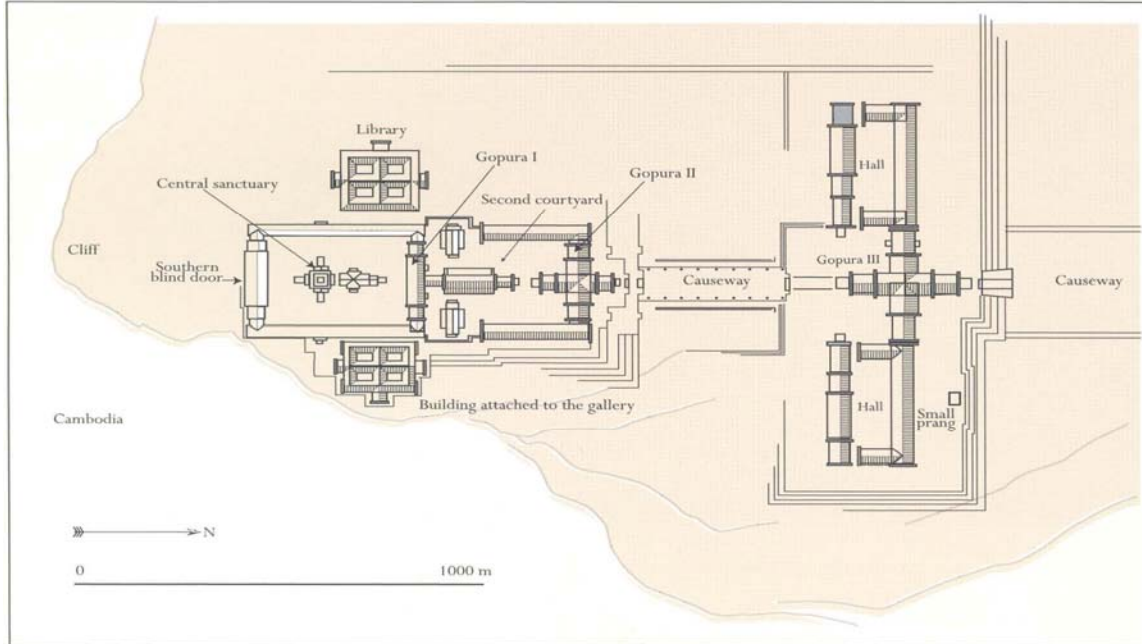

នៅចុងវិថីដែលនៅចន្លោះគោបុរៈទី ៤ និង គោបុរៈទី ៣ មានជណ្តើរថ្មឡើងទៅកាន់គោបុរៈទី ៣ ដែលមានតោថ្មមួយគូរអមសងខាង និងមានរាងជាកាកបាទ ។ គោបុរៈទី ៣ ត្រូវបានសាងសង់លើព្រះលាន ដែលមានថ្មភក់ទប់ជាជញ្ជាំងយ៉ាងមាំមួន ដូចនៅគោបុរៈទី ៤ ដែរ ។ គោបុរៈទី ៣ នេះមានគោបុរៈកណ្តាល ថែវខាងឆ្វេង និង ថែវខាងស្តាំ និងមានបន្ទប់ ខាងឆ្វេង និង បន្ទប់ខាងស្តាំ ។





គោបុរៈទី ៣ គឺជាគោបុរៈដែលធំជាងគេ ដែលជា **ព្រះបរមរាជវាំង** សម្រាប់ព្រះរាជាស្នាក់នៅ នៅពេលដែលព្រះអង្គយាងមកប្រាសាទព្រះវិហារដើម្បីថ្វាយបង្គំព្រះអាទិទេព ។ នៅអមសងខាងគោបុរៈទី ៣ នេះមានអាគារចំនួន ២ ខ្នងប្រក់ក្បឿង ដែលជាកន្លែងសម្រាប់បូជនីយជនស្នាក់នៅ ។

គោបុរៈកណ្តាល មានធ្លាក់ចម្លាក់យ៉ាងស្រស់បំព្រង ដែលធ្លាក់លើផ្តែរ និង លើហោជាងប្រាសាទ ដែលក្នុងនោះគេឃើញមានរូបចម្លាក់ដូចតទៅ ÷

ទេវកថា «**ព្រះត្រៀម្ភៈសម្មាសម្ពុទ្ធិ គុត្តយតិដ និង សត្វសីទ្ធ**» ធ្លាក់នៅចំកណ្តាលហោជាងនៃទ្វារដែលបែរមុខទៅជើង ។ តាមរឿងដែលដំណាលនៅក្នុង **ភគវត្ត បុរាណ** បានឱ្យដឹងថា ថ្ងៃមួយនៅពេលដែល **ព្រះត្រៀម្ភៈ** និង **បលរម** ទៅកំសាន្តនៅភ្នំ **មធុរៈ** ហើយមុននឹងចូលប្រកួតចម្បាប់ ព្រះទាំងពីរព្រះអង្គបានឮសូរសម្លេងគង និងសម្រែកសត្វចេញមកពីទីលានប្រកួត ។ នៅពេលដែលពួកគេទាំងពីរស្តុះចេញទៅមើល គេឃើញមានស្តេចដ៏ **គុត្តយតិដ** ដ៏ធំមួយកំពុងរារាំងផ្លូវចូល ។ ទ្រមាក់ដ៏វិបាក អុជអាលឱ្យដ៏ឈ្មោះជាមួយព្រះត្រៀម្ភៈ ហើយបន្ទាប់មកក៏ចាប់ផ្តើមមានជម្លោះយ៉ាងគគ្រឹកគគ្រេង ។ ដ៏វិបាកយកប្រមោយរបស់វាមកចាប់ព្រះត្រៀម្ភៈ ក៏ប៉ុន្តែព្រះត្រៀម្ភៈបាន

គេច្បាប់ឱ្យផុតពីដី ។ បន្ទាប់មកព្រះក្រិស្ណៈបានយកដៃទៅចាប់កន្ទុយ ហើយបានអូសទាញដីនេះឱ្យឃ្លាតទៅឆ្ងាយ ។ នៅពេលដែលដីនេះចាប់ផ្តើមសម្រុកចូលសារជាថ្មី ព្រះក្រិស្ណៈបានចាប់ភ្នកដី ឬ ចាប់កន្ទុយ ដី ចាប់បោកទៅដី ហើយយកជើងរបស់ព្រះអង្គទៅកំទេចឧបស័ក្ត្រទាំងនោះ ។ បន្ទាប់ពីគេដកភ្នកដីនេះចេញមក ព្រះអង្គក៏សម្រេចចិត្ត ចូលទៅក្នុងឆាកដើម្បីប្រយុទ្ធ ។



នៅលើហោជាងនេះ គេឃើញមានព្រះក្រិស្ណៈ ដែលដៃខាងស្តាំកាន់ជើងក្រោយរបស់ដី ហើយដៃឆ្វេងកាន់ សត្វសិង្កមួយទៀត ។ ដី **គុត្តយតិដ** ត្រូវបាន **ភម្ភស** បញ្ជូនមកដើម្បីសម្លាប់ **ព្រះក្រិស្ណៈ** និង **បលរម** ។ ហើយ សត្វមួយទៀត គឺសត្វសិង្ក ។ នៅលើផ្តែរពីក្រោម គេឃើញមានទេវមួយអង្គកំពុងកាន់ព្រះខ័ន ដោយលុតជង្គង់ លើក្បាលសិង្កមួយទៀត ។ គេឃើញមានសត្វប្រិសមួយងាកក្បាលមកក្រោយ ហើយឈរនៅខាងមុខសិង្ក និង ដី ។ នៅសងខាងកំពូលដើមឈើ គេឃើញមានទេវរូបកំពុងហោះលើអាកាសវេហាស៍ ។ នៅលើផ្តែរគេឃើញមាន ទេវរូបមួយអង្គទៀតអង្គុយលើក្បាលសិង្ក ដែលកំពុងឈរលើជើងពីរយ៉ាងសង្ហា ។ ទេវរូបនេះអង្គុយលើកជង្គង់ម្ខាង ហើយដៃស្តាំលើកព្រះខ័នបណ្តូរឡើង ។ រូបចម្លាក់នេះ ត្រូវបានលម្អដោយរូបរក្ខជាតិ ។

នៅចំកណ្តាលហោជាងនៃទ្វារខាងជើង ផ្នែកខាងក្នុង គេឃើញមានរូប «**ព្រះក្រិស្ណៈគោរមិណ**» ដែលនៅ ចំកណ្តាលនៃផ្តែរ ។ តាមរឿងនិទាននៅក្នុង **ភគវត្ត បុរាណ** (X, 25) បានឱ្យដឹងថា បន្ទាប់ពីព្រះក្រិស្ណៈ បានឈ្មោះជាមួយព្រះឥន្ទ្រ ព្រះឥន្ទ្រមានការខឹងសម្បុរយ៉ាងខ្លាំងដោយសារមានគេមករំខានក្នុងការតាំងសីល ហើយ បានជប់ជាពពក ដើម្បីបង្កើតឱ្យមានភ្លៀងផ្តុំក្នុងគោលដៅកម្ទេចផែនដី និង ចក្រវាល ។ ព្រះភ្លៀង និង ព្រះទឹកកក ព្រមទាំងរន្ទះ និងផ្តុំលាន់បានធ្វើឱ្យព្រះគោ **ទិទ្ធ** សត្វគោ និងសត្វពាហនៈដទៃទៀតមានការភ័យខ្លាចយ៉ាងខ្លាំង ហើយរត់មកឱ្យព្រះក្រិស្ណៈជួយ ។ ព្រះក្រិស្ណៈបានប្រើវេទមន្តដើម្បីបណ្តុះបណ្តាល និង ដាក់ទោសព្រះឥន្ទ្រ ដោយយកដៃម្ខាង ដកភ្នំ **គោរមិណ** ហើយទ្រុតនេះពីលើក្បាលក្នុងរយៈពេល ៧ យប់ ៧ ថ្ងៃ ដើម្បីការពារសត្វពាហនៈទាំងអស់កុំឱ្យ

រងគ្រោះ ។ នៅពេលនោះ ព្រះឥន្ទ្របានទទួលស្គាល់ថាព្រះអង្គចាញ់បូទិ៍ ព្រះក្រិស្ណៈ ហើយបានតែងតាំងព្រះក្រិស្ណៈជា **គោរវនិទ** ដែលជាអាទិទេពការពារសត្វគោ ។ រូបចម្លាក់នៅលើហោជាងប្រាសាទ បង្ហាញព្រះក្រិស្ណៈឈរក្រោម ដើមឈើមួយយ៉ាងធំ ដែលឆ្វេងលើកឡើងលើកាន់ភ្នំ **គោរវនិទ** ដើម្បីការពារគោ និង ក្មេងគង្វាល គោឱ្យរួចផុត ពីព្រះភ្លៀង និង រន្ទះបាញ់ ។



ចំណែកចម្លាក់លើផ្តែរខាងក្រោមវិញ គឺជារូប «**ព្រះវិស្ណុខ្លឹមៈគ្រុឌ**»។ គ្រុឌឈរលើក្បាលរាហូ ដោយមាន ទេវរូបពីរព្រះអង្គលើកដែលឈរអមសងខាង ។ ព្រះវិស្ណុដែលមានដៃបួនឈរលើខ្នងគ្រុឌ ។ រាហូកាន់កម្រងផ្កានៅដៃ ទាំងពីរ ។



រូបចម្លាក់នៅលើហោជាងនៃទ្វារខាងកើត គឺ «**ព្រះក្រិស្ណៈសម្លាប់សេះកេសិន**»។ តាមរឿងនិទាននៅក្នុង **តកវគ្គ បុរាណ** (X, 37) បានឱ្យដឹងថា **កម្មស** បានបឹងឱ្យអសុរៈ **កេសិន** មកសម្លាប់ព្រះក្រិស្ណៈ ។ អសុរៈកេសិន បានប្រែក្រឡាជាសេះដ៏ធំ ហើយបានបង្កើតឱ្យមានវិនាសកម្ម និង ភាពជ្រួលច្របល់នៅក្នុងហ្វូងគោ ។ ថ្ងៃមួយ សេះ កេសិននេះបានដេញខាំ និង ដេញទាត់ព្រះក្រិស្ណៈ ។ ព្រះក្រិស្ណៈចាប់ជើងអសុរៈត្រីវី ហើយបោះទៅយ៉ាងឆ្ងាយ ។

រួចព្រះគ្រិស្តៈបានលូកដៃចូលមាត់សេះកេសិន ហើយពង្រីកដៃនេះឱ្យធំ ធ្វើឱ្យអសុរៈកេសិនថប់ខ្យល់ស្លាប់មួយរំពេច។ ឆាកប្រយុទ្ធនេះធ្លាក់លើផ្ទៃផ្តែររាងត្រីកោណ ដោយមានព្រះគ្រិស្តៈកំពុងប្រយុទ្ធជាមួយសេះ **កេសិន** ដែល **កម្ពុស** បញ្ជូនមកដើម្បីសម្លាប់ព្រះអង្គ ។ នៅជុំវិញរូបនេះ សិល្បៈករខ្មែរលម្អ ដោយក្បាច់ភ្នំស្លឹកឈើគួរជាទីតយគន់ ។



នៅខាងក្រោមហោជាងនេះ មានផ្តែរដែលមានធ្លាក់រូប «**ព្រះសិវៈ និង អរេងកំពុងប្រយុទ្ធគ្នា**» ។ តាម ទេវកថា **មហានារតៈ** បានឱ្យដឹងថា **អរេង** ត្រូវបាននិរទេសចូលក្នុងព្រៃជ្រៅ និងត្រូវឆ្លងកាត់នូវដំណើរផ្សេងៗ រាង និងវិញ្ញាសាររាប់មិនអស់ ដើម្បីត្រៀមខ្លួនជួបជាមួយនឹងព្រះសិវៈ ដែលប្រែក្រាបជា **គតិ** ។ ដូច្នេះហើយទើប ទេវកថានេះមានឈ្មោះថា «**អរេង និង គតិ**» ឬ «**អរេងគតិ**» ។ បន្ទាប់ពីបានចាកចេញពីបងប្អូនដើម្បីត្រេចចរ ក្នុងព្រៃ **អរេង** បានទៅដឹកទិវហោស្ថាន ហើយបានស្ទឹងស្មាធយ៉ាងហ្មឹងម៉ាត់ ដើម្បីទទួលបាននូវកម្លាំងខ្លាំងក្លា ។ ឬសិឃើញដូច្នោះមានការភិតភ័យយ៉ាងខ្លាំង ហើយបានទូលថ្វាយ **ព្រះសិវៈ** ។ **ព្រះសិវៈ** បានប្រែក្រាបជាព្រះព្រៃ **គតិ** ដែលរស់នៅតែក្នុងព្រៃបាញ់សត្វជាចំណីអាហារ ។ ពេលនោះ ស្រាប់តែមានខ្លាឃ្មុំមួយ ដែលមានកំណើតពី អសុរៈប្រុងនឹងលោតសង្រួបលើ **អរេង** ។ ពេលនោះអរេងទាញព្រួញបាញ់ភ្លាមដើម្បីការពារខ្លួន តែ **គតិ** ក៏បាន បាញ់ព្រួញក្នុងពេលតែមួយ ដើម្បីការពារ **អរេង** ។ **អរេង** បានប្រកែកជាមួយ **គតិ** ថា ពី ព្រួញរបស់ខ្លួនដែលបាញ់ សត្វខ្លាឃ្មុំនេះស្លាប់ ។ បន្ទាប់ពីការប្រកែកគ្នានេះ **ព្រះសិវៈ** និង **អរេង** បានចាប់ផ្តើមប្រយុទ្ធគ្នា ហើយ **អរេង** បានបាញ់អស់ព្រួញទិព្វដែលបាញ់មិនចេះអស់របស់ខ្លួន ហើយធ្លាក់ត្រូវ **គតិ** យកបានទៀត ។ គួរបដិបក្សទាំងពីរបាន ចាប់ផ្តើមប្រយុទ្ធនៃដៃនឹងដៃ ។ ក៏ប៉ុន្តែ នៅពេលដែល **អរេង** រឹតបំពង់ក **គតិ** គាត់មានអារម្មណ៍ថា មានភាព ចុកចាប់ខ្លាំងជាងគួរប្រកួតរបស់ខ្លួនទៅទៀត ។ ការប្រយុទ្ធគ្នាមានសភាពខ្លាំងក្លា បែកផ្សែងបែកភ្លើង ហើយអរេង ចាប់ផ្តើមមានអារម្មណ៍ ហាក់បីដូចជាប្រហោងក្នុងលែងមានជីវិត ។ តែអរេងនៅមានកម្លាំងគ្រប់គ្រាន់ ដើម្បីស្ទឹង



ស្មាតឃើញរូបព្រះសិវៈ (មហាទេវ) ក្នុងគោលដៅគោរពប្រណិប័តន៍ព្រះសិវៈ និង សុំឱ្យព្រះអង្គជួយ ។ **អរេង** បានបំបាក់កម្រងផ្កាជូនព្រះសិវៈនៅក្នុងអារម្មណ៍របស់ខ្លួន តែស្រាប់កម្រងផ្កានេះធ្លាក់ចុះលើក្បាល **គតិ** ទេវិញ ។ នៅពេលនោះទើប **អរេង** បានដឹងថា **គតិ** នេះ គឺជា **ព្រះសិវៈ** ។ **ព្រះសិវៈ** មានការពេញចិត្តចំពោះ **អរេង** ដែលមានសេចក្តីក្លាហាន និង មានការគោរពប្រណិប័តន៍ដល់ព្រះអង្គ ហើយបានប្រគល់ឱ្យអរេងនូវសព្វាវុធ ទិព្វមួយ ។



នៅកណ្តាលហោជាងនៃទ្វារខាងជើង មានរូបចម្លាក់ «**ព្រះត្រិស្ត្រៈសម្ភាវគោរវវិស្ណុ**»។ តាមរឿងនិទាន នៅក្នុង **គកត្ត បុរាណ** (X, 36) បានឱ្យដឹងថា **ព្រះត្រិស្ត្រៈ** និង **បលរម** បានទៅដល់ **វេទិ** មានអសុរៈដ៏ធំមួយ បានប្រែក្រឡាទៅជាគោមួយយ៉ាងធំ និង មានស្នែងស្រួច ។ គោនេះបានដល់គាស់ដី ដែលជាទិមិត្តរូបនៃការបំពារ បំពានលើព្រះធម៌ ដែលធ្វើឱ្យទាំងសត្វ ទាំងមនុស្សបានចាកចេញពីតំបន់នោះ ។ ព្រះត្រិស្ត្រៈក៏បង្ខំចិត្តធ្វើអន្តរាគមន៍ ក៏ប៉ុន្តែអសុរៈក៏ងាកមកដល់ព្រះត្រិស្ត្រៈ ។ **ព្រះត្រិស្ត្រៈ** ក៏ចាប់ស្នែងគោជាប់ កាច់ក្បាលគោដល់ដី ដកស្នែង និង

សម្លាប់គោ **អារិស្ត** តែម្តង ។ នៅលើហោជាងបង្ហាញពី ចម្លាក់រាងត្រីកោណ ដែលលម្អដោយក្បូរក្បាច់រចនារុក្ខជាតិ **ព្រះត្រិស្ត** កំពុងលើកគោ **អារិស្ត** បោះក្នុងលំហរអាកាស មុននឹងសម្លាប់គោនេះនៅលើដី ។ នៅក្រោមហោជាង មានផ្តែរដែលធ្លាក់ទេវរូបដៃម្ខាងកាន់ព្រះខ័ន អង្គុយលើរាហ៊ូ ។



នៅលើទ្វារដែលបែមុខទៅទិសខាងត្បូង មានហោជាងដែលធ្លាក់រូប «**យមរាជខិះក្របី**» ដែលបង្ហាញ ពីយមរាជ ដៃកាន់ព្រះខ័នកំពុងដិះក្របីអង្គុយនៅលើក្របី ដែលធ្លាក់លើក្បាលរាហ៊ូ ។



នៅលើផ្តែរទ្វារខាងក្រោម មានចម្លាក់ «**ព្រះរាម ត្រលប់មកវាយឃ្មុំវិញ**»។ តាមរឿង **រាមកេរ្តិ៍** ព្រះរាមបានសម្រេចត្រលប់មកផ្ទះវិញ ដើម្បីមកជួបប្អូនប្រុសរបស់ព្រះអង្គព្រះនាម **តារត** ។ **វិសិសនា** បានរៀបចំ

រទេះទិព្វ **តុស្សបុក** ដែលអូសដោយសត្វហង្ស សម្រាប់ឱ្យព្រះរាមជិះ ។ **ព្រះរាម** **ព្រះនាងសីតា** និង **ព្រះលំក្ស** ក៏ឡើងជិះរទេះទាំងអស់គ្នាដោយ មានស្តេចពានរ **សុភិវ** និង កូនទ័ពស្វាងទៀត **វិភិសនា** និង ទីប្រឹក្សារបស់ គាត់មកជាមួយផង ។ នៅពេលដែលទាំងអស់គ្នា ឡើងជិះរទេះហើយ រទេះទិព្វ **តុស្សបុក** បានហោះឡើងកាត់ពពក ដោយបញ្ចេញសម្លេងយ៉ាងខ្លាំង ឆ្លងកាត់ពីលើកន្លែងដែលព្រះរាមបានដើរផ្សងព្រេង ។ នៅពេលដែលពួកគេ មកដល់អាយុធ្យា **ព្រះរាម** បានចូលទៅក្នុងទីក្រុងដែលព្រះអង្គនឹងត្រូវបានរៀបចំអភិសេកជាព្រះមហាក្សត្រ ។ នៅលើរូបចម្លាក់លើផ្តែរ យើងឃើញ **ព្រះរាម** អង្គុយជាមួយ **ព្រះលក្ស** កាន់ធ្នូ និង **ព្រះនាងសីតា** នៅលើរទេះ មួយដែលមានសត្វហង្សបីកំពុងហើរ ។ រូបនេះជានិមិត្តរូបនៃរទេះទិព្វ **តុស្សបុក** ដែលហោះនាំ **ព្រះរាម** ទៅផ្ទះវិញ បន្ទាប់ពីបានទទួលជោគជ័យក្នុង **ការប្រយុទ្ធនៅលង្វា** ។ រូបនេះដាក់បន្តលើក្បាលរាហ៊ូ ដែលអមដោយបុរស និង ស្ត្រីម្នាក់ ។



នៅលើហោជាងនៃទ្វារខាងក្នុងនៃទ្វារខាងក្បូង មានធ្លាក់រូប «**ឧមាមហាស្វរ**» គឺ រូបភាពនៃ **ព្រះសិវៈ** និង ព្រះនាង **ឧមា** ដែលមានឈ្មោះថា **មិថតិ** ឬ **ទេវី** ដែលជាព្រះមហេសី ជិះលើគោ **ទិណ្ឌ** ជាប្រធានបទដែលគេ តែងតែជួបប្រទះជាញឹកញាប់ នៅក្នុងចម្លាក់លិបរបស់ខ្មែរ ។ ព្រះសិវៈត្រូវបានសិល្បៈករខ្មែរធ្លាក់មានតែដៃពីរ ដៃមួយកាន់លំពែងមុខបី ឬ គ្រាប់ផ្កាំ ហើយដៃមួយទៀតកាន់ព្រះមហេសីរបស់ព្រះអង្គ ។ នៅក្នុងចម្លាក់លិបរបស់ ខ្មែរ ព្រះនាងឧមាអង្គុយពីចំហៀងនៅលើគោ តែពេលខ្លះគេឃើញព្រះនាងបរគោដែរ ដែលមានដៃម្ខាងកាន់ផ្កា ឈូក ។ មានដើមឈើមួយនៅគ្រប់ពីលើព្រះនាង **ឧមា** និង **ព្រះសិវៈ** ដែលកំពុងជិះគោ **ទិណ្ឌ** ។

នៅលើផ្តែរទ្វារខាងក្រោម គេឃើញមានរូបចម្លាក់ទេវរូបឈរលើក្បាលសិង្ហ ។ ទេវរូបអង្គុយលើកង្កែបម្ខាង ហើយដៃស្តាំកាន់ព្រះខ័ន ។ នៅសងខាងមានសិង្ហមួយគូពាក់កម្រងផ្កាឈាយយ៉ាងសង្ហារ ។ នៅលើតែមន្ទីរ គេធ្លាក់ ក្បាច់ផ្កាឈូក ហើយនៅខាងក្រោមមានរូបបូសីអង្គុយសំពះ ។

ថែវខាងឆ្វេង និង ថែវខាងស្តាំមានរាងចតុកោណកែង ហើយចុងរបស់វាចាក់ជិតដល់គោបុរៈតែម្តង ។ ថែវនីមួយៗត្រូវបានចែកចេញជាបន្ទប់បី ។ ជញ្ជាំងខាងក្នុងមានបង្អួចបី ដែលមានចម្រើងថ្មចំនួន ៧ ។ នៅខាងចុង ជញ្ជាំងមានទ្វារសម្រាប់បូនីយជនអាចចូលទៅកាន់បន្ទប់ចុងបំផុត ។



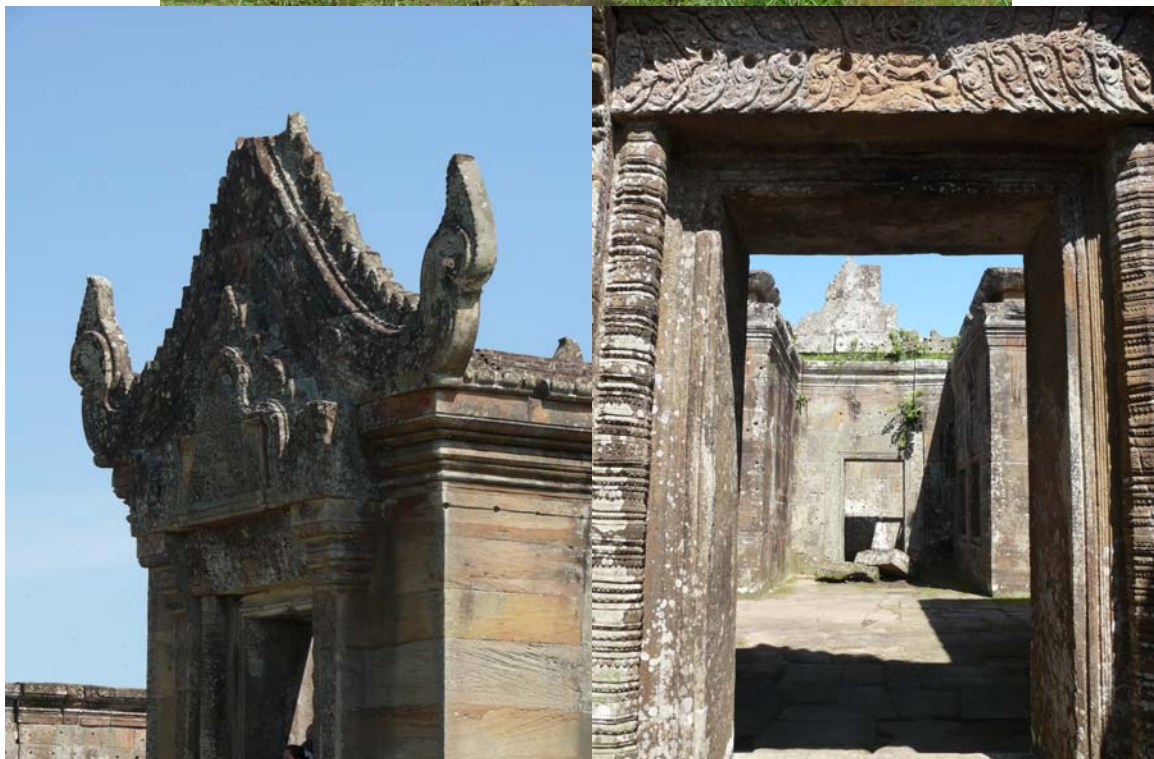













៣.១.៤.៣. ១. វិថីឆ្ពោះទៅកាន់គោបុរៈទី ២



នៅទល់មុខព្រះបរមរាជវាំង មានព្រះលានដ៏ធំមួយ ដែលមានលក្ខណៈស្រដៀងនឹងព្រះលាននាគរាជ នៅមុខគោបុរៈ ទី ៥ ដែរ ដែលប្រើប្រាស់ជាវិថីឆ្ពោះទៅកាន់គោបុរៈទី ២ ។ នៅខាងអមសងខាងវិថីនេះ នៅខាងក្រៅ មាននាគរាជក្បាលត្រាំពីរមួយគូរ សណ្ឋិតតាមបណ្តោយនៃព្រះលាន និង ខាងក្នុងមានដាំបង្គោលសីមា ដូចវិថី ដ៏ទៃទៀតដែរ ។



៣.១.៤.៤. គោបុរៈទី ២

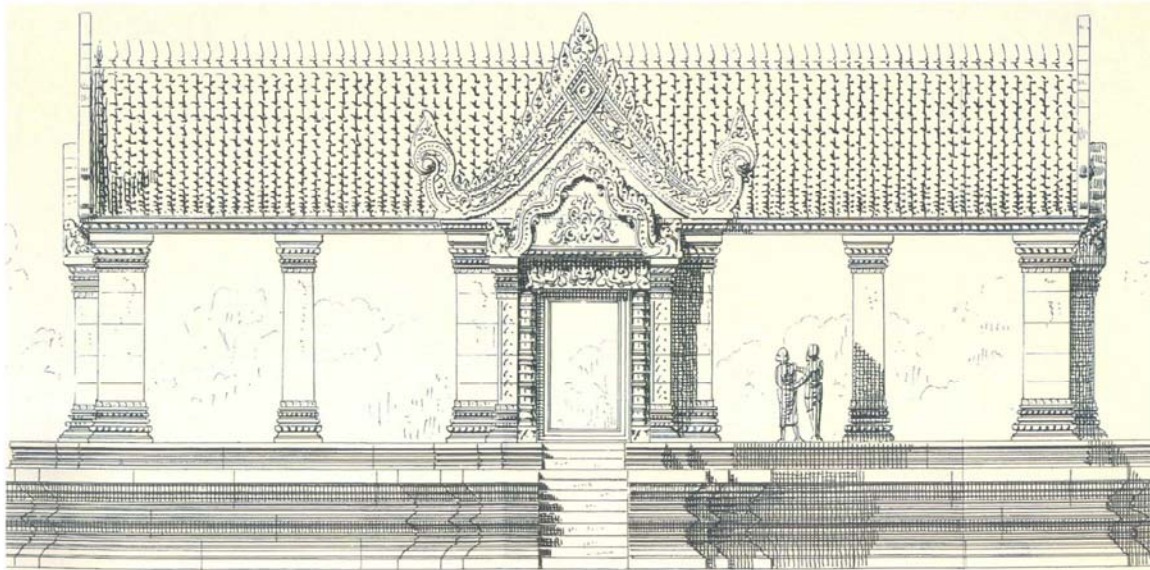

រូបគំនូរនៃគោបុរៈទី ២ ដោយលោក ហានី ឆាន់ម៉ង់ធីយេ

នៅចុងវិថីនេះ មានជណ្តើរឡើងគោបុរៈទី ២ ដែលមានរាងជាកាកបាទ ។ នៅអមសងខាងគោបុរៈទី ២ មានសាល ដែលមានរាងជាកែង (ឬ អក្សរអ៊ុល (L)) ដែលសាងសង់ឡើងរបៀបជាថែវព័ទ្ធជុំវិញ ។ នៅចំកណ្តាល ទីធ្លានៃគោបុរៈទី ២ មានប្រាសាទមួយយ៉ាងធំ ដែលគេហៅថា **ម៉ាន់ដាបា** (Mandapa) ដែលលោក **ហ្សូក សិដេស** យល់ឃើញថាគឺជា «សិល្បៈនៃរចនាបថដើមសម័យអង្គរ ដែលមានឥទ្ធិពលខ្លះពីសិល្បៈនៃរចនាបថ បាពួន» ។

ក្រុមប្រាសាទទាំងនេះ មាន គោបុរៈកណ្តាល ថែវខាងឆ្វេង និងថែវខាងស្តាំ ប្រាសាទពន្លា **ម៉ាន់ដាបា** និង សាលាធមិខាងឆ្វេង និងខាងស្តាំ ។ ផ្តែរភាគច្រើននៃគោបុរៈនេះ មានលម្អដោយក្បូរក្បាច់រចនាជារុក្ខជាតិ ដែលមាន ទេវរូបមួយអង្គអង្គុយលើរាហ៊ូ ឬ កល ដៃកាន់ព្រះខ័នលើកឡើងលើ ។

**គោបុរៈខាងមុខ** មានរាងកាកបាទ ដែលមានច្រកទ្វារចំនួន ៤ បែមុខទៅគ្រប់ទិស ។ ទ្វារខាងជើង និង ខាងត្បូងមានបង្អួចពីរ ។ ចំណែកច្រកទ្វារខាងជើង និង ខាងត្បូងមានទ្វារពីរ និង មានបង្អួចមួយដែលមានចម្លើងថ្ម ចំនួន ៥ ។ សាលកណ្តាលមានបង្អួចប្រាំមួយ លើជញ្ជាំងខាងជើង និង បង្អួចចំនួន ៤ ដែលមានចម្លើងថ្មចំនួន ៥ នៅ ជញ្ជាំងខាងត្បូង ។ ទ្វារទាំងអស់នេះមានក្បូរក្បាច់រចនារុក្ខជាតិ ដែលមានទេវរូបមួយអង្គអង្គុយលើរាហ៊ូ ដោយដៃ កាន់ព្រះខ័នលើកឡើងលើ ។ នៅលើបង្គោលសសរទាំងសងខាងមានសិលាចារឹកខ្មែរជំនាន់ព្រះបាទ**សូរ្យវរ្ម័នទី ១** ។

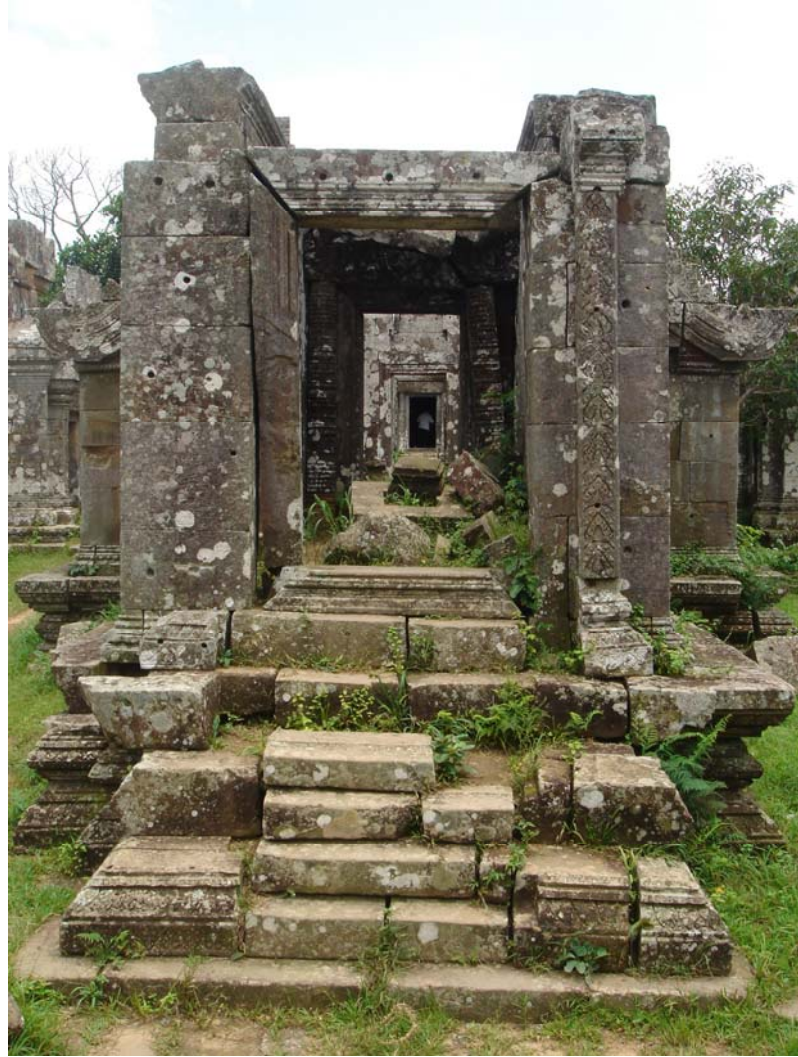



**ផែនខាងស្តាំ និង ផែនខាងឆ្វេង**- មានរាងជាចតុកោណជាប់នឹងទ្វារខាងកើត និង ទ្វារខាងលិច  
នៃគោបុរៈខាងមុខ ដែលមានជញ្ជាំងគ្មានបង្អួច ។



**ប្រាសាទពន្លា ម៉ាន់ដាងវា** មានរាងជាចតុកោណកែង ដែលមានទ្វារមុខ ។ ពន្លានេះមានបង្អួចបីនៅ  
សងខាង ដែលមានចម្លើងថ្ម ចំនួន ៥ ។ នៅកណ្តាលវិហារកណ្តាលមានសសរពីរជួរ ហើយមួយជួរមានសសរចំនួន  
៤ ។ កម្រាលខាងក្រោមនៃវិហារកណ្តាលមានសភាពល្អស្អាតជាងកន្លែងដទៃទៀត ។ រូបចម្លាក់មានក្បូរក្បាច់ជា  
រុក្ខជាតិ និង មានក្បាច់រាងជាផ្កាឈូក ។ **ម៉ាន់ដាងវា** គឺជាស្ថាបត្យកម្មឥណ្ឌូបុរាណ ដែលជា **ពន្លា** ដែលមាន  
សសរច្រើន សម្រាប់ជាទិសក្តារៈបូជារបស់សាសនិកជន ហើយដែលតភ្ជាប់ទៅនឹងប្រាង្គប្រាសាទកណ្តាល ។ គេប្រើ  
ប្រាស់ **ម៉ាន់ដាងវា** សម្រាប់លេងភ្លេង រាំបន់ស្រន់ដល់អាទិទេព ឬ សម្រាប់រៀបចំពិធីខាងផ្នែកសាសនា ។

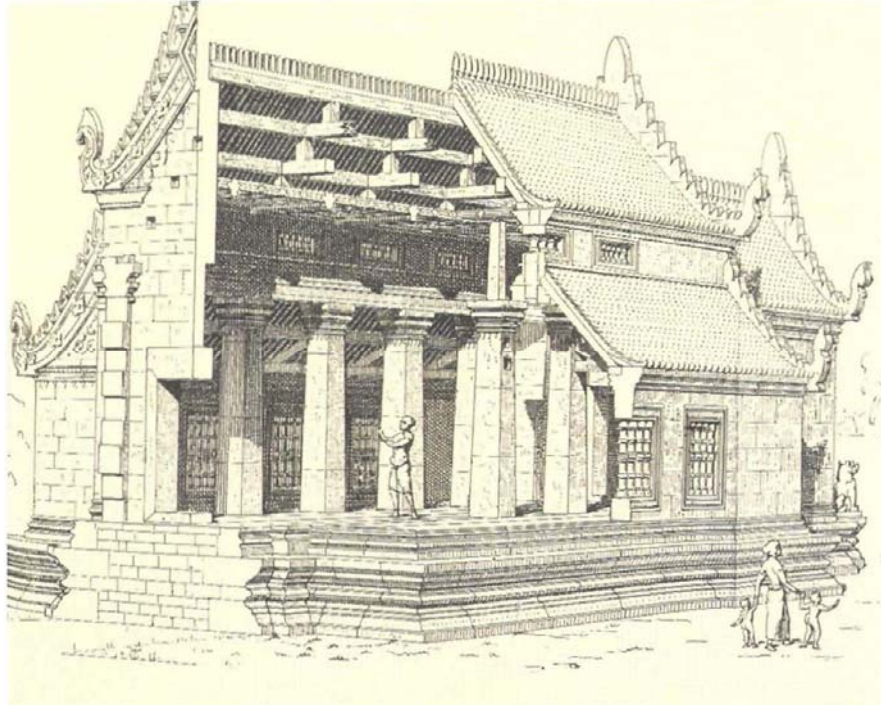

រូបគំនូរនៃ ម៉ាន់ដាងា ដោយលោក ហាវី ណីម៉ែនឌីយេ

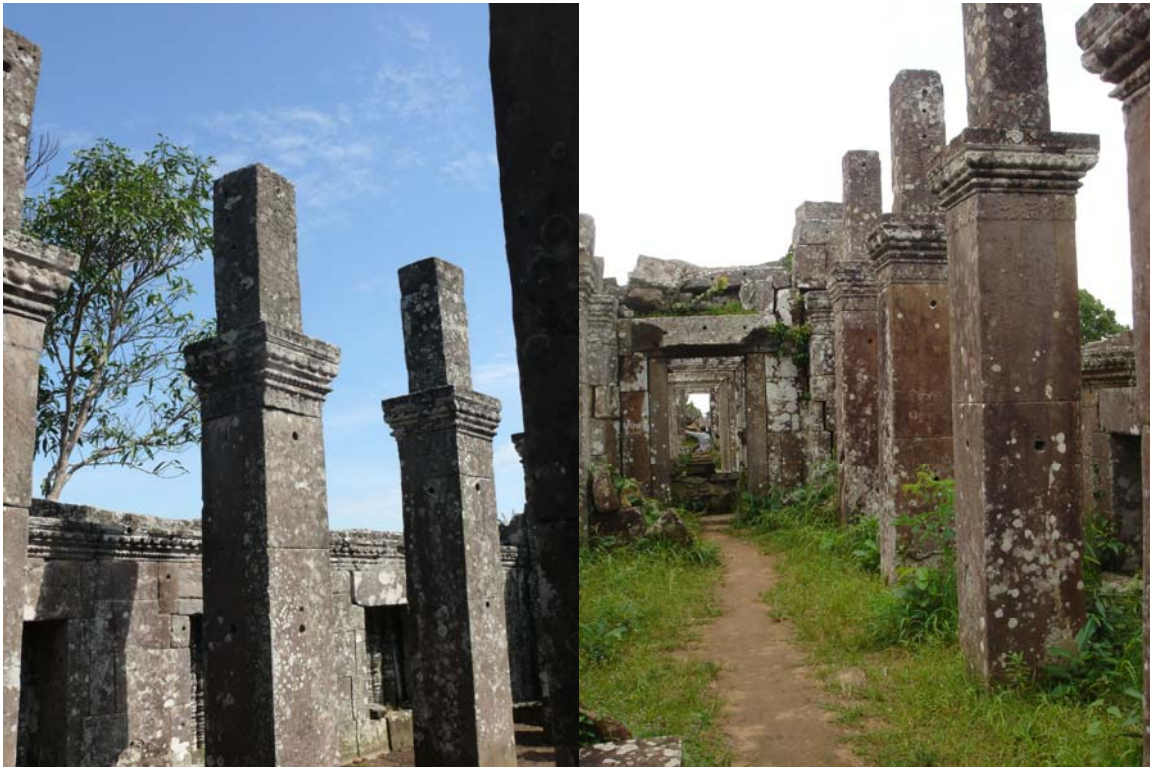



**៣.១.៤.៤.១. បណ្ណាល័យ**

នៅខាងឆ្វេង និង ខាងស្តាំនៃប្រាសាទពន្លា **ម៉ាល់ដាង** តាមផ្លូវចូលគោបុរៈទី ១ មានបណ្ណាល័យចំនួនពីរ ទល់មុខគ្នា ដែលមានជំហរដូចគ្នា ដែលបុព្វបុរសខ្មែរជំនាន់ដើមប្រើប្រាស់ដើម្បីដម្កល់ទុកនូវគម្ពីរ សាសនាសំខាន់ៗ ។ នៅលើហោជាងខាងក្រោម និង នៅលើផ្តែរនៃបណ្ណាល័យខាងកើត (នៅខាងស្តាំដៃ) មានរូប ចម្លាក់ «**ព្រះឥន្ទ្រខិះដ៏ក្សារលឺ**» ។ ចំណែកឯរូបចម្លាក់នៅលើហោជាង និងផ្តែរនៃបណ្ណាល័យខាងលិច (នៅខាង ឆ្វេងដៃ) ក៏មានរូបចម្លាក់ដូចនៅលើហោជាង និង ផ្តែរនៃបណ្ណាល័យខាងកើតដែរ ។



**៣.១.៤.៥. គោបុរៈទី ១**

បន្ទាប់ពីចូលទៅក្នុងគោបុរៈទី ១ យើងឃើញមានប្រាង្គប្រាសាទមួយនៅចំកណ្តាលទីធ្លា ដែលនៅខ្ពស់ ជាងគេ សម្រាប់ជា **ទិវេសនដ្ឋានរបស់ព្រះអាទិទេព** ដែលជាកន្លែងសក្ការបំផុតសម្រាប់លទ្ធិទេវរាជ ។ បន្ទាប់ពីការរៀបចំអភិសេក **សិវលិង្គ** រួចមក អាត្ម័នពិសិដ្ឋរបស់ព្រះរាជាបានទៅសណ្ឋិតនៅក្នុងសិវលិង្គនេះ ដែលជាតំណាងព្រះឥសូរផង និងជាតំណាងព្រះរាជាផង និងត្រូវគេយកទៅតម្កល់លើ ព្រះវិហារនេះឯង ។ ដូច្នេះ

ហើយទើបព្រះបាទ **យសោវរ្ម័នទី ១** បានរៀបចំកសាងប្រាសាទព្រះវិហារនេះឡើងនៅសតវត្សទី ៩ ដើម្បីឱ្យសិស្ស ថ្វាយដល់ព្រះអាទិទេពភ្នំ គឺ **សិវទិស្វរ** ។ **សេវលិង្គ** នេះត្រូវដកម្តៅនៅប្រាង្គកណ្តាល ដែលគេចាត់ទុកថានៅចំស្នូល នៃចក្រវាល ។ ព្រះមហាក្សត្រខ្មែរ ក្រោយពីការធ្វើពិធីអភិសេក «**ពិធីទេវរាជ**» នេះហើយ ព្រះរាជាក៏មានឋានជា **ចក្រវាតីន** (ស្តេចចក្រវាល) ដែលជាព្រះឥសូរបែងភាគដែលមានអំណាចអាចគ្រប់គ្រង ទៅលើសព្វសត្វ ហើយ បញ្ជារបស់ព្រះរាជា គឺជាបញ្ជារបស់អាទិទេព ។ ទិសក្តារៈបូជាចុងក្រោយនេះ មានគោបុរៈខាងមុខ **ភវល័យ** ថែវខាងឆ្វេង ថែវខាងស្តាំ និងគោបុរៈខាងក្រោយ ។

គោបុរៈខាងមុខមានរាងចតុកោណកែង ដែលមានទ្វារមុខ និង ទ្វារក្រោយ ។ ដំបូលពីមុនមានប្រក់ក្បឿង។ ជញ្ជាំងខាងជើងមានទ្វារបី ។ ទ្វារកណ្តាលភ្ជាប់ទៅនឹងផ្លូវដែលនាំទៅដល់ផ្លូវខាងក្រោយនៃប្រាសាទកណ្តាល **វិមានវិហារ** នៃគោបុរៈទី ២ ។ រូបចម្លាក់នៅលើហោជាង និង នៅលើផ្តែរនៃទ្វារទាំងពីរ មានរូបទេវរូបលុតជង្គង់លើ ក្បាលរាហ្វី ។ គោបុរៈនេះមានបង្អួច ចំនួន ៤ ដែលមានចម្រើងថ្ម ។ នៅតាមជញ្ជាំងខាងត្បូង មានទ្វារចំនួន ៤ ដែលអាចឱ្យគេឆ្លងទៅព្រះលាននៃ **ភវល័យ** ។





**តតល័យ** គឺជាប្រាង្គប្រាសាទកណ្តាល ដែលមានថែវព័ទ្ធជុំវិញ ។ ថែវព័ទ្ធប្រាង្គនេះភ្ជាប់ទៅនឹងប្រាសាទពន្លា **ម៉ាន់ដាង** ដែលនៅខាងមុខទិសខាងជើង ។ ជើងទម្រនៃ **តតល័យ** និង **ម៉ាន់ដាង** មានធ្លាក់ក្បូរក្បាច់រចនាដូចគ្នា ។ ប្រាង្គកណ្តាលនេះនៅមានសភាពល្អ តែពាក់កណ្តាលប៉ុណ្ណោះ ។ មួយកំណាត់ខាងក្រោយបាក់បែកខ្ទេចខ្ទីអស់ហើយ នៅសល់តែគំនរថ្មកំពស់ជាងបីម៉ែត្រ ។ មួយកំណាត់ខាងមុខដែលនៅល្អមានទ្វារបី គឺទ្វារមុខខាងជើង ទ្វារចំហៀងខាងកើត និងទ្វារចំហៀង ខាងលិច ។ នៅលើហោជាងនៃទ្វារមុខទិសខាងជើងយើងឃើញមានរូបចម្លាក់ «**ព្រះសិវៈវរ្ម័ន**» យ៉ាងសង្ហារ ។ **ព្រះសិវៈ** នេះ មានដៃចំនួន ១០ ។ ដៃស្តាំពីរខាងលើលើកដៃសំពះពីលើក្បាល ។ ដៃស្តាំពីរខាងក្រោមកាន់ដំបងមួយយ៉ាងវែង ដែលអាចជាស្នមុខបី ។ ក្នុងចំណោមដៃឆ្វេងរបស់ព្រះសេវៈ មានដៃបីប៉ុណ្ណោះដែលនៅសេសសល់ ចំណែកដៃពីរទៀតបែកបាក់បាត់ទៅហើយ ។ ការយិការដ៏ចម្លែកនៃរូបចម្លាក់នេះ គឺព្រះសិវៈវរ្ម័ននៅលើក្បាលដើរមួយ ដែលមានក្បាលធំ ស្លឹកត្រចៀកឡើងបើកកំបាំង ហើយប្រមោយរបស់វាដាក់លើក្បាលរបស់វាហ្នឹង ដែលពាំកម្រងផ្កា ។ រូបចម្លាក់នេះអាចពិពណ៌នាពីទេវកថាពាក់ព័ន្ធនឹងព្រះសិវៈសម្រាប់ **តតសុរៈ** គឺជាអសុរៈដែលប្រែក្រឡាខ្លួនជាដើរ ។ នៅព័ទ្ធជុំវិញព្រះសិវៈ គេឃើញមានក្បូរក្បាច់រចនាតាមលក្ខណៈរុក្ខជាតិសម្រាប់លម្អហោជាង ។



នៅលើផ្តែរខាងក្រោម គេឃើញមានទេវរូបអង្គុយលើក្បាលរាហ៊ូ ដែលចាប់ផ្តើមសត្វមករ ដែលបៀមសំណុំស្លឹកឈើមានមែកសាខា ដែលជាក្បាច់រចនាជ័យប្រណិតលម្អ **ភវស័យ** នេះ ។





ថែវខាងធ្វេង និង ថែវខាងស្តាំត្រូវបានសាងសង់ឡើង ដើម្បីភ្ជាប់ជញ្ជាំងនៃទ្វារខាងមុខ និង ទ្វារខាងក្រោយនៃគោបុរៈខាងមុខ ជាមួយនឹងជញ្ជាំងនៃទ្វារខាងមុខ និង ទ្វារខាងក្រោយនៃគោបុរៈខាងក្រោយ ។ កំពែងថែវនេះ ម្ខាងមានជញ្ជាំងបិទជិត ហើយម្ខាងទៀតមានទ្វារ សម្រាប់ចេញចូលទៅកាន់ **ភវន័យ** ។ ហោជាង និងផ្តែរនៃថែវនេះមានរូបចម្លាក់ទេវរូបអង្គុយបណ្ណជង្គង់ ។ ក៏ប៉ុន្តែ នៅលើទ្វារបញ្ឆោតទាំងបួនខាងនៃជញ្ជាំងខាងក្រៅ ជាប់នឹងទ្វារខាងមុខ និងទ្វារខាងក្រោយនៃគោបុរៈខាងមុខ និង គោបុរៈខាងក្រោយ ក៏មានរូបចម្លាក់ទេវរូបដែរ តែមានថែមក្បាលរាហ៍នៅពីក្រោមទេវរូបទៀត ។ ក៏ប៉ុន្តែ មានករណីលើកលែងចំពោះហោជាងនៃទ្វារជាប់នឹងទ្វារខាងជើងនៃគោបុរៈខាងមុខ គេឃើញមានរូបចម្លាក់នៃទេវរូបរាមកណ្តាលក្បាលនៃនាគរាជចំនួនប្រាំមួយ ។ ជញ្ជាំងខាងក្នុងនីមួយៗមានបង្អួចចំនួន ២០ តែគ្មានទ្វារ ឬ ជណ្តើរឡើយ ។ ជំហ្លងនៃថែវខាងធ្វេង និង ថែវខាងស្តាំ មានប្រក់ថ្មភក់រាងរូបអង្គាញ់ៗ ដូចជាក្បឿង ។ នៅលើផ្តែរនៃទ្វារបញ្ឆោតខាងក្រៅផ្នែកឥសាន្តនៃថែវ មានចម្លាក់ «**ព្រះត្រីភ្នំ៖ បន្ទ្រាបនាគរាជ ភវន័យ**» ដូចនៅគោបុរៈទី ៤ ដែរ ។











ផ្តែរនៅលើទ្វារខាងលិច នៅមានសភាពល្អដូចដើម ។ នៅលើផ្តែរនេះ គេឃើញមានរូបចម្លាក់ទេវរូបអង្គ  
អង្គុយលើកង្កែបម្ខាង ដែលកាន់ព្រះខ័ន ហើយអង្គុយលើក្បាលរាហូ ដែលកាន់សំណុំផ្កា និងមែកឈើដែលខ្លាត់  
ចេញពីមាត់មក ដែលជាក្បាច់លម្អផ្តែរ ដែលយើងឃើញជាញឹកញាប់ ។













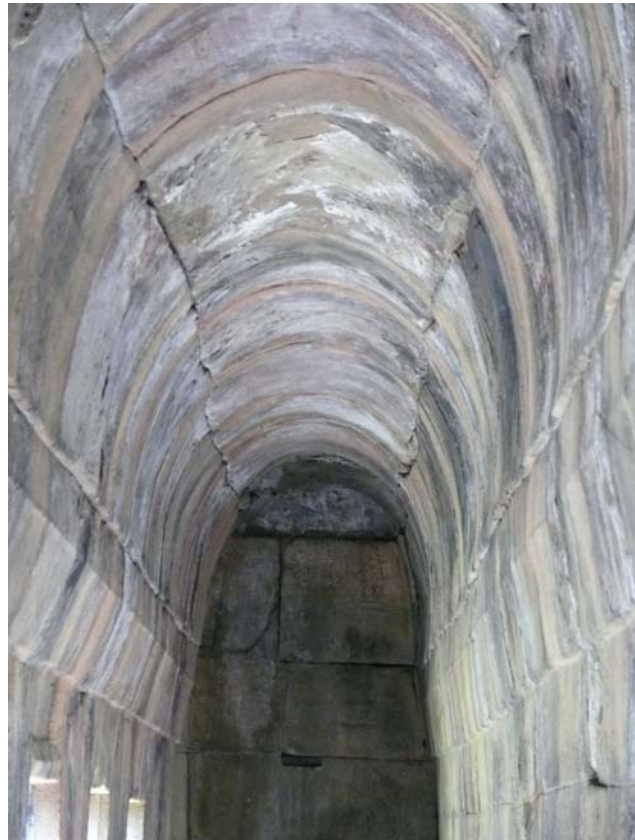











### ៣.២. ព្រៃឥសាន



នៅខាងក្រៅកំពែងថែវព័ទ្ធជុំវិញ **ភ្នំសំយ** គេឃើញមានប្រាសាទពីរទៀតនៅអម ។ នៅពីក្រោយកំពែងថែវ **ភ្នំសំយ** មានព្រះលានច្នូ ដែលមានទំហំ ៤៤ ម៉ែត្រ គុណនឹង ៥០ ម៉ែត្រ ដែលមានជម្រាលឡើងលើ ។ គឺនៅកន្លែងនេះហើយដែលគេឃើញមានរានទេវតា និងកន្លែងសម្រាប់បន់ស្រន់ដល់តាឌី ដែលប្រជាជនយើងមានជំនឿថាមានអំណាចស័ក្តិសិទ្ធិក្រៃលែង ។ បើមើលទៅក្រោម យើងឃើញនូវវាលទំនាបខ្មែរយ៉ាងស្រស់បំព្រងគួរជាទីបេតិ។ ទេសចរដែលឈរនៅលើច្បាប់ **ព្រៃឥសាន** មានអារម្មណ៍ថាហាក់បីដូចជាហោះនៅលើអាកាសវេហាស់ដូច្នោះដែរ ។











## ឯកសារពិគ្រោះ

### ១ - ឯកសារជាស្នាដៃនិពន្ធ

#### ក. ឯកសារជាភាសាខ្មែរ

១- ត្រីង ងា (លោក): *ប្រវត្តិសាស្ត្រខ្មែរ (ពីដើមដល់ការបោះបង់ក្រុងអង្គរ)* ភាគទី ១ គ្រឹះស្ថាន  
បោះពុម្ពផ្សាយអង្គរ ភ្នំពេញ ឆ្នាំ ២០០៨

២- ត្រីង ងា (លោក): *ប្រវត្តិសាស្ត្រខ្មែរ (ពីការកសាងរាជធានីចតុមុខដល់ចុងរជ្ជកាលព្រះបាទស៊ីសុវត្ថិ  
មុនីវង្ស)* ភាគទី ២ គ្រឹះស្ថាន បោះពុម្ពផ្សាយអង្គរ ភ្នំពេញ ឆ្នាំ ២០០៨

៣- ត្រីង ងា (អ្នកស្រី): *អរិយធម៌ខ្មែរ* គ្រឹះស្ថានបោះពុម្ពផ្សាយ អង្គរ ភ្នំពេញ ឆ្នាំ ២០០៨

៤- ដេវីឌ អាណូន័រ: *ប្រវត្តិសាស្ត្រខ្មែរ* ចេញផ្សាយលើកទី២ ភ្នំពេញ ឆ្នាំ ២០០៥

៥- ម៉ែណារ ឡិនប៊ិម ឡេនាសនីយេ: *ទីក្រុងអង្គរ ជំហរអារ្យធម៌ខ្មែរ* មជ្ឈមណ្ឌលឯកសារស្រាវជ្រាវ  
អារ្យធម៌ខ្មែរ ភ្នំពេញ ឆ្នាំ ២០០៣

៦- ម៉ែសេល ត្រាណេ: *វប្បធម៌ អារ្យធម៌ អង្គរបុរី ពីស.វ.ទី១ ដល់ ស.វ.ទី ៦ នៃ គ.ស.* ភ្នំពេញ ឆ្នាំ

៧- ម៉ែសេល ត្រាណេ: *ប្រវត្តិសាស្ត្រនៃកម្ពុជា: អាណាចក្រចេនឡា (ស.វ.ទី៦ ដល់ ទី៨)* ភ្នំពេញ  
ឆ្នាំ ១៩៩៨

៨- ម៉ែសេល ត្រាណេ: *ប្រវត្តិសាស្ត្រនៃកម្ពុជា: អាណាចក្រភ្នំ (ស.វ.ទី១ ដល់ ទី៦)* ភ្នំពេញ ឆ្នាំ ២០០២

៩- ម៉ែសេល ត្រាណេ: *ប្រវត្តិសាស្ត្រនៃកម្ពុជា: សង្គមខ្មែរក្នុងរជ្ជកាលព្រះបាទជ័យវរ្ម័នទី ៧* ភ្នំពេញ ឆ្នាំ  
២០០៣

១០- ម៉ែសេល ត្រាណេ: *វប្បធម៌ អារ្យធម៌ខ្មែរ: អំពីសាសនាខ្មែរតាំងពីសម័យបុរេប្រវត្តិសាស្ត្រ (សង្ខេប)*  
ភ្នំពេញ ឆ្នាំ ២០០៤

១១- ម៉ែសែល ត្រូវបាន: *ប្រវត្តិសាស្ត្រនៃព្រះរាជាណាចក្រកម្ពុជា: ចក្រភពកម្ពុជទេស ពិស. វ. ទី ៩ ដល់ ស. វ. ទី ១៣ នៃគ. ស.* ភ្នំពេញ ឆ្នាំ ២០០៦

១២- ម៉ែសែល ត្រូវបាន: *មតិកវប្បធម៌មន- ខ្មែរ: តាមរយៈសិល្បៈ និងបុរាណវិទ្យា ភាគ ១* ភ្នំពេញ ឆ្នាំ ២០០៦

១៣- ម៉ែសែល ត្រូវបាន: *អំពីប្រភពវប្បធម៌ខ្មែរ* ភ្នំពេញ ឆ្នាំ ២០០៨

១៤- ម៉ែសែល ត្រូវបាន: *ប្រាសាទភ្នំព្រះវិហារ: ស្ថាបត្យកម្មប្រាសាទបុរាណខ្មែរ* សាកលវិទ្យាល័យ នំរតុន ភ្នំពេញ ឆ្នាំ ២០០៩

១៥- អាដេម៉ារ ឡឺក្លែរ: *ប្រវត្តិសាស្ត្រប្រទេសកម្ពុជា ចាប់តាំងពីសតវត្សទី១នៃគ្រិស្តសករាជរហូតមក បណ្ណាគារអង្គរ* ភ្នំពេញ ឆ្នាំ ២០០៤

១៦- ហ្សេក ហ្គេឡាសេស៊ីយេ: *កំនរខ្មែរទាំង ៧៦* មជ្ឈមណ្ឌលឯកសារស្រាវជ្រាវអារ្យធម៌ខ្មែរ ភ្នំពេញ ឆ្នាំ ២០០៣

១៧- ចាន់ ស៊ីម: *សៀវភៅជំនួយស្នាដៃ សម្រាប់រៀនគួរ និង ចម្លាក់ដោយខ្លួនឯង* ២ ភាគ ភ្នំពេញ គ្មាន ឆ្នាំ

១៨- ថាច់ ច័ន្ទធាន និង កែវ សុគុណ: *អាទិទេពក្រុងអង្គរ* ភ្នំពេញ គ្មានឆ្នាំ

១៩- មួន សុគុណារី: *នយោបាយ និងសេដ្ឋកិច្ច ក្នុងរាជ្យព្រះបាទសូរ្យវរ្ម័នទី១* សារណាក្នុងការបំពេញយក បរិញ្ញាប័ត្របុរាណវិទ្យា សាកលវិទ្យាល័យភូមិន្ទវិចិត្រសិល្បៈ ភ្នំពេញ ឆ្នាំ ២០០៦

**ខ. ឯកសារជាភាសាបរទេស**

*Angkor et dix siècles d'art khmer.* Réunion des Musées Nationaux. Paris 1997, English version: *Angkor and ten centuries of Khmer Art*, National Gallery of Art, Washington, 1997.

Aymonier, Étienne. *Le Cambodge*, 3 vols, Paris, 1900-1904; An English version: *The Khmer Heritage in Thailand*, translated by W.E.J. Tips, White Lotus Press, Bangkok, 1999.

Barth, August. *Œuvres*, vol. I, Paris, 1914.

— et Bergaingne, Abel. *Inscriptions sanskrites du Champa et du Cambodge*, Paris, 1885-93.

Bernon, Olivier de, 'A propos du retour des bakous dans le palais royal de Phnom Penh' in

- *Études thématiques 6, Renouveaux religieux en Asie*, EFEO, Paris, 1997, pp. 33-58;
- ‘Le Buddh Damnây’, note sur un texte apocalyptique khmer’ *BEFEO 81*, 1994, pp. 83-96;
- ‘Note sur l’hydraulique théocratique angkorienne’, *BEFEO 84*, 1997, pp. 340-348;
- ‘Le plus ancien édifice subsistant de Phnom Penh: une tour ankorienne sise dans l’enceinte de Vatt Unnalom’ *BEFEO 88*, 2001, pp. 248-60;
- Bizot, François, (éd.) ‘La consécration des statues et le culte des morts’ in *Recherches nouvelles sur le Cambodge*, pp. 101-39, EFEO, Paris, 1994.
- Bhattacharya, Kamleswar, *Les religions brahmaniques dans l’ancien Cambodge, d’après l’épigraphie et l’iconographie*, EFEO 49, Paris, 1961.
- Boisselier, Jean, *Le Cambodge*, Paris, éd. Picard, 1966;
- *La statuaire du Champa*, EFEO, Paris, 1963;
- *Tendances de l’art khmèr: Commentaires sur 24 chefs-d’œuvre du Musée de Phnom Penh*, Presse Universitaires de France, Paris, 1956;
- *Studies on the Art of Ancient Cambodia*, Translated and edited by Natasha Eilenberg and Robert Brown. Reyum Publishing, Phnom Penh, 2008.
- Briggs, L.P. *The Ancient Khmer Empire*, White Lotus Press, Bangkok, 1999.
- *The Genealogy and Successors of Sivacharya. Supression of the Great Sacerdotal Families by Suryavarman I.*
- Chandler, David P., *A History of Cambodia*, Westview Press, Boulder, also Oxford UK, 1993;
- *The Land and People of Cambodia*, Harper Collins Publishers, New York, 1991;
- *Facing the Cambodian Past*, Silkworm Books, Chiang Mai, 1996.
- Clark, J. *Bayon: New Perspectives*, River Books, Bangkok, 2007.
- Coedès, George, *Articles sur le pays Khmer*, EFEO, Paris, 2 vols, 1989 and 1992;
- *Les états hindouisés d’Indochine et d’Indonésie*, Paris, 1948, reprinted by Editions E. de Boccard, Paris, 1964; An English version: *The Indianized States of South-East Asia*, East-West Center Press, 1968.
- *Inscription du Cambodge*, 8 vols, EFEO, 1937-1966;
- ‘Les stèles de Sdok Kak Thom, Phnom Sandak et Prah Vihar’ *BEFEO 43*, p. 56ff. (APKh II, pp. 167-265);
- *Un Grand Roi du Cambodge—JAYAVARMAN VII*; traduit du français en cambodgien par Kromkar Choum Mao, Éditions de la Bibliothèque Royale, 1935.
- *Les peuples de la péninsule indochinoise: Histoire et civilisation*, Dunod, Paris, 1962; reprint, Cedoreck, 2001.
- Coral-Rémusat, G. de, *L’Art khmer. Les grandes étapes de son évolution. Études d’art et d’ethnologie asiatiques I*, Paris, 1951 (2<sup>ème</sup> édition).
- Dagens, Bruno, *Les Khmers*, Les Belles Lettres, Paris, 2003;
- ‘Étude sur l’iconographie du Bayon (frontons et linteaux)’ *Arts Asiatiques*, 1969,

- pp. 123-67;
- *Traité, temples et images du monde indien: Études d'histoire et d'archéologie; Articles rassemblés par M.-L. Barazzer-Billoret et V. Lefèvre*, Institut Français de Pondichéry et Presses Sorbonne Nouvelle, Paris, 2005.
- Dalsheimer, Nadine, *Les collections du musée national de Phnom Penh: L'art du Cambodge ancien*, EFEO, Paris, 2001.
- Delaporte, Louis, *Voyage au Cambodge*, Librairie Delagrave, Paris, 1880; républié par Maissonneuve & Larose, Paris, 1999.
- Dumarçay, Jacques, *Histoire architecturale du temple du Bayon*. PEFEQ, 1973;
- 'L'hydrolique khmère' in *Angkor et dix siècles d'art khmer*, pp. 93-100.
- Finot, Louis, 'Dharmaçâla au Cambodge' *BEFEO* 25, pp. 417-22;
- 'L'Inscription de Preah Khan' *BEFEO* 4, pp. 672-5;
  - 'L'Inscription d'Angkor' *BEFEO* 25, pp. 289-407;
  - *L'origine d'Angkor*, Éditions de l'institut bouddhique, Phnom Penh, 1956.
- Finot, Parmentier et Goloubew, *Le temple d'Içvârapura*, Mémoires archéologiques, EFEO, Paris 1926, translated by J.H. Stape, *A Guide to the Temple of Banteay Srei*, White Lotus Press, Bangkok, 2000.
- Frédéric, Louis, *La vie quotidienne dans la péninsule indochinoise à l'époque d'Angkor (800-1300)*, Hachette, Paris, 1981.
- Giteau, Madelaine, *Iconographie du Cambodge post-Angkoréenne*, EFEO, Paris, 1975;
- *Histoire du Cambodge*, Didier, Paris, 1957;
  - *Histoire d'Angkor*, Kailash Éditions, Paris, 1999.
- Glaize, Maurice, *Les Monuments du Groupe d'Angkor*, Adrien-Maisonneuve, Paris, 1963; new edition 1993, entitled *Angkor*.
- Goloubew, Victor, 'Le cheval Balaha' *BEFEO* 27, pp. 223-38;
- Grenier, François, 'Chronique royale du Cambodge' *JA* 18, 1871, pp. 36-85 and *JA* 20, 1872, pp. 112-44.
- Groslier, Bernard P., *Angkor et le Cambodge au XVI<sup>e</sup> siècle d'après les sources portugaises et espagnoles*, Pris, 1958; An English version: *Angkor and Cambodia in the Sixteenth Century According to Portuguese and Spanish Sources*, Orchid Press, Bangkok, 2006;
- *Indochine, carrefour des arts*, Albin Miche, Paris, 1961;
  - 'Étude sur le temps passé à la construction d'un grand temple khmer' *BEFEO* XXXV, pp. 57-68;
  - 'Inscription du Bayon' EFEO, Paris, 1973;
  - 'Mélanges sur l'Archéologie du Cambodge' EFEO, Paris, 1997.

- Guillon, Emmanuel, *Cham Art*, River Books, Bangkok, 2001;
- *The Mons, a civilization of Southeast Asia*, English translation from the French by James V. Di Crocco, The Siam Society, Bangkok, 1999;
- Higham, Charles, *The Civilization of Angkor*, Weidenfeld & Nicolson, 2001.
- Ishizawa, Yoshiaki and Marui, Masako, 'La découverte de 274 sculptures et d'un caitya bouddhiques lors des campagnes de fouilles de 2000 et 2001 au temple de Banteay Kdei à Angkor', *Arts asiatiques*, 57, 2002, pp. 206-17.
- Jacob, Judith, *The traditional literature of Cambodia*, OUP, London, 1996;
- and Kuoch Haksrea, trans., *Reamker, The Cambodian Version of the Ramayana*, RAS, London, 1986;
- Jacques, Claude. 'La carrière de Jayavarman II' *BEFEO* 59, pp. 205-20;
- 'L'emplacement d'Aninditapura & la carrière de Jayavarman II' *BEFEO* 59, pp. 193-220;
- 'Les noms posthumes des rois dans l'ancien Cambodge' in *Fruits of Inspiration*, eds. Klokke, M and Erbert Groningen van Kooij. Forsten, 2001, pp. 1991-8;
- Angkor, Bordas, Paris, 1990.
- 'Études d'épigraphie cambodgienne. La stèle du Baphuon, K583', *BEFEO* 63, 1976, pp. 351-368;
- (ed.) *Études épigraphiques sur le pays Cham* de Louis Finot, Édouard Huber, George Coedès et Paul Mus, *EFEO*, Paris, 1995;
- and Michael Freeman, *Angkor, Citadels and Palaces*, River Books, Bangkok, 1997; French edition: *Angkor: Résidences des dieux*, Éd. Olizane, Geneva, 2001.
- and Lafond, P., *The Khmer Empire: Cities and Sanctuaries from the 5th to the 13th Century*. River Books. Bangkok, 2007.
- Keo, Pich et Nicola Smith, *La Statuaire Khmère en Pierre: miniguide des principaux styles d'art khmer à travers les sculptures*, Musée National du Cambodge, Phnom Penh, 1996.
- Khin Sok, *L'annexion du Cambodge par les Vietnamiens au XIXe siècle d'après les deux poèmes du vénérable Batum Baramey Pich*, You Feng, Paris, 2002;
- *Histoire du Cambodge de la fin du XVIe au début du XVIIIe*, EFEO, Paris, 1995;
- *Le Cambodge entre le Siam et le Vietnam (de 1775—1860)*, EFEO, Paris, 1991;
- *Chroniques royales du Cambodge (de Bana Yat à la prise de Lanvaek)*, EFEO, Paris, 1988.
- Khoo, James, (ed.) *Art and Archaeology of Fu Nan: Pre-Khmer Kingdom of the Lower Mekong Valley*, Orchid Press, Bangkok, 2003.
- Khun Samen, *Prasat Preah Vibear*, Japan Printing House, Phnom Penh, 2008;
- *The New Guide to the National Museum Phnom Penh*, Printing House Ariyathoar, Phnom Penh, 2006.
- Klairung Amratisha, *The Cambodian novel, a study of its emergence and development*, presented for

the degree of Doctor of Philosophy of the University of London (School of Oriental and African Studies), 1998.

- Leclère, A., *Cambodge: fêtes civiles et religieuses*, Imprimerie nationale, Paris, 1916;  
— *Histoire du Cambodge*, Paris, 1914.
- Le Bonheur, A. *Angkor: Temples en Péril*, Herscher, 1989
- Lunet de Lajonquière, É. *Inventaire descriptif des monuments du Cambodge*, Tome I et II, Phnom Penh, 2003.
- Malleret, Louis, 'L'archéologie du delta du Mékong: L'exploration archéologique et les fouilles d'Oc-éo.' Paris: PEFEO: XLIII-1, 1959;  
— L'archéologie du delta du Mékong: L'exploration archéologique et les fouilles d'Oc-éo. Paris: PEFEO: XLIII-2. 1960  
— L'archéologie du delta du Mékong: La culture du Fou-nan. Paris: PEFEO: XLIII-3. 1962  
— L'archéologie du delta du Mékong: Le Cisbassac. Paris: PEFEO: XLIII-4. 1963.
- Marchal, Henri, 'Kutîsvara' *BEFEO* 37, pp. 333-46;  
— 'Le dégagement de Prasad Kok Po' *BEFEO* 37, pp. 361-78.
- o'Naghten, Hedwige Miltzer, *Les Temples du Cambodge: Architecture et Espace sacré*, Geuthner, Paris, 2000.
- Parmentier, Henri, *L'Art khmer primitif*. Paris: PEFEO, 1927;  
— *History of Khmer Architecture*. Eastern Art 3:141-179; 1931;  
— Complément à l'art khmèr primitive. *BEFEO* 35, 1935;  
— *L'art architectural Hindou dans l'Inde et en Extrême-Orient*. Paris: Van Oest, 1948.
- Roveda, Vittorio, *Khmer Mythology*, Bangkok, 1997;  
— *Preah Vihear*, River Books, Bangkok, 2000;  
— *Sacred Angkor: The Carved Reliefs of Angkor Wat, photography by Jaro Poncar*, Thames Hudson (London) and River Books, Bangkok, 2002.
- Sakar, H.B. *Cultural Relations between India and Southeast Asia Countries*, Delhi, 1985.
- Sak-Humphry, Chhany, *The Sdok Kak Thom Inscription*, with assistance of Philip N. Jenner, The Editions of the Buddhist Institute, Phnom Penh, 2005.
- Saveros Lewitz, 'Inscriptions modernes d'Angkor' *BEFEO* 59, 1972, pp. 101-21 et 211-49;  
— 'Les inscriptions modernes d'Angkor Vat' *JA* 260, 1972, pp. 105-29;  
— 'Texte en Khmer moyen: inscriptions modernes d'Angkor 2 & 3' *BEFEO* 57, pp. 99-126;
- Saveros Pou, *Nouvelles inscriptions du Cambodge*, vol 1. EFEO, Paris, 1989;  
— *Nouvelles inscriptions du Cambodge*, vols 2 et 3. EFEO, Paris, 1996;  
— et Philip N. Jenner, 'Les Cpap ou 'codes de conduite khmère', *BEFEO* 62, 1975,

pp. 369-94.

- Seidenfaden, Erick, 'Complément à l'inventaire descriptif des monuments du Cambodge pour les quatre provinces du Siam oriental' *BEFEO* 22, pp. 55-99;
- Skilling, Peter, 'The advent of Theravâdin Buddhism to mainland South-East Asia' *JLABS*, 20, 1, 1997, pp. 93-107;
- 'Buddhism in Cambodia in the Early Period', Paper read to the EFEO in Phnom Penh, early February 1997.
- Smitthi Siribhadra and Mayuree Veraprser: *Lintels: a comparative study of lintels in Cambodia and Thailand*. Siam Commercial Bank, Bangkok, 1989.
- Smitthi Siribhadra, Elizabeth Moore, Michael Freeman, *Palaces of Gods, Khmer Art & Architecture in Thailand*, River Books, London, 1992.
- Snellgrove, D. *Angkor Before and After: A Cultural History of the Khmers*. Orchid Press. Bangkok, 2004.
- Stern, Philippe, *Le Bayon d'Angkor et l'évolution de l'art khmer*, in Étude et discussion de la chronologie des monuments khmers. Annales du Musée Guimet, Biblio. De vulgarisation, 47. Paris; Paul Geuthner, 1923;
- *La transition de l'art pré-angkoréen à l'art angkorien et Jayavarman II*. In Études d'Orientalisme. À la mémoire de Raymonde Linossier publiées par le Musée Guimet. Paris; Ernest Leroux, 1932;
- Le style de Kulen; Décor architectural et statuaire. BEFEO. 38. 1938;
- *L'art du Champa. Étude d'art et d'ethnologie asiatique*. 3. Paris: Adrien Maisonneuve. 1946
- Subhadradis Diskul, M.C. (editor and contributor), *The Arts of Srîvijaya*, UNESCO, 1986.
- Tranet, Michel, *Sambaur-Prei-Kuk, monuments d'Îçânavarman (615-28)*, vol. 1, 1995-96, vol. 2, 1996-97, vol. 3, 1998-99, financed by the Toyota Foundation and printed in Cambodia.
- 'Adhémard Leclère: Sa vie, ses travaux' *Seksa Khmer* 7, 1984, pp. 3-33;
- *L'origine de la civilisation et de la religiosité khmères*, 1981;
- *Les proto-khmer du Cambodge*, 2001.
- Vann, Molyvann, *Les cites khmères anciennes*, TOYOTA Foundation, Phnom Penh, 1999.
- *Cités du Sud-est asiatique: Le Passé et le Présent*, Thèse de doctorat en Architecture de l'université de Paris 8, soutenu le 25 juin 2008.
- Woodward, Hiram W., 'Practice and Belief in Ancient Cambodia: Claude Jacques' Angkor and the *Devarâja* question' *JAS* 3(2), pp. 249-61.
- Zhou Dagan (Chou Ta-Kuan), *The Customs of Cambodia*, Bangkok, 2001.

## ២- ឯកសារជាស្នាដៃនៃសម្បទានរដ្ឋ ព្រឹត្តិបត្រ និង សារព័ត៌មាន

### ក. ឯកសារជាភាសាខ្មែរ

១- កេរដំណែលខ្មែរ ទស្សនាវដ្តីសិល្បៈ និង បុរាណវិទ្យា ឆ្នាំទី ១- លេខ ០១ មិថុនា- សីហា ២០០៩

### ខ. ឯកសារជាភាសាបរទេស

Angkor: L'art khmer au Cambodge et en Thaïlande, in Dossiers Histoire et Archéologie, No 125, mars 1988.

Angkor: 200 km<sup>2</sup> de temples et de palais: Études et techniques de restauration, in Dossiers d'Archéologie, No 221.







**បណ្ឌិត ហង់ ជួន ណារ៉ុន**

បណ្ឌិត **ហង់ ជួន ណារ៉ុន** បច្ចុប្បន្នជាអនុប្រធានប្រចាំការនៃឧត្តមក្រុមប្រឹក្សាសេដ្ឋកិច្ចជាតិ (ក.ប.ស.) និងជាអគ្គលេខាធិការនៃក្រសួងសេដ្ឋកិច្ច និងហិរញ្ញវត្ថុ ។

បណ្ឌិត **ហង់ ជួន ណារ៉ុន** បានសិក្សាសេដ្ឋកិច្ចអន្តរជាតិនៅ **សកលវិទ្យាល័យឃ្លែក្សែវ** (Kiev State University) នៅសាធារណៈរដ្ឋអ៊ុយក្រែន និង នៅ **វិទ្យាស្ថានរដ្ឋទីតាំងទីក្រុងមូស្កូ** (Moscow State Institute of International Relations)(MGIMO) ពីឆ្នាំ ១៩៨២ ដល់ឆ្នាំ ១៩៩១ ។ បន្ទាប់ពីបានទទួលសញ្ញាបត្រអនុបណ្ឌិត និង បណ្ឌិតផ្នែកសេដ្ឋកិច្ចអន្តរជាតិនៅ **វិទ្យាស្ថានរដ្ឋទីតាំងទីក្រុងមូស្កូ** លោកបានធ្វើការក្នុងបេសកកម្មការទូត និង នៅស្ថាប័នស្រាវជ្រាវ ជាអ្នកវិភាគសេដ្ឋកិច្ច និងនយោបាយ ។ លោកធ្លាប់ធ្វើជាទីប្រឹក្សារបស់ធនាគារពិភពលោកប្រចាំក្រសួងសេដ្ឋកិច្ច និង ហិរញ្ញវត្ថុ ។ នៅឆ្នាំ ២០០៤ លោកបានចូលរៀនក្នុងកម្មវិធីប្រតិបត្តិនៅសាលា **កេណេឌី** (JF Kennedy School) របស់រដ្ឋាភិបាលនៃសកលវិទ្យាល័យ **ហារវ៉ាដ** (Harvard University) និង នៅឆ្នាំ ២០០៨ បានទៅធ្វើកម្មសិក្សានៅ **សាលារដ្ឋធានស៊ាតិ** (ENA) នៅទីក្រុងប៉ារីស ។ នៅឆ្នាំ ២០០៧ លោកបានទទួលសញ្ញាបត្រជាន់ខ្ពស់ផ្នែកធានារ៉ាប់រងពី **វិទ្យាស្ថានធានារ៉ាប់រងម៉ាឡេស៊ី** (MII) និង នៅឆ្នាំ ២០០៨ សញ្ញាបត្រជាន់ខ្ពស់ផ្នែកធានារ៉ាប់រងពី **វិទ្យាស្ថានធានារ៉ាប់រង** (CII) នៃចក្រភពអង់គ្លេស ។ លោកជាសមាជិកនៃវិទ្យាស្ថានធានារ៉ាប់រងនៃចក្រភពអង់គ្លេស (ACII) និង ជាសមាជិកនៃវិទ្យាស្ថានធានារ៉ាប់រងម៉ាឡេស៊ី (AMII) ផងដែរ ។

បណ្ឌិត **ហង់ ជួន ណារ៉ុន** ធ្លាប់កាន់តំណែងជាច្រើននៅក្រសួងសេដ្ឋកិច្ច និង ហិរញ្ញវត្ថុ ដូចជា អ្នកសម្របសម្រួលស្រាវជ្រាវនៃក្រុមប្រឹក្សាសេដ្ឋកិច្ច និង ជាអនុប្រធាននាយកដ្ឋានទី១ នៃនាយកដ្ឋានថវិកា និងហិរញ្ញកិច្ច ។ បន្ទាប់មកលោកត្រូវបានតែងតាំងជាអគ្គលេខាធិការរង ទទួលបន្ទុកគោលនយោបាយ រួមមានគោលនយោបាយហិរញ្ញវត្ថុ និង ហិរញ្ញវត្ថុសាធារណៈ អាស៊ាន ឧស្សាហកម្មហិរញ្ញវត្ថុ

ការវិភាគគោលនយោបាយ ក៏ដូចជាទទួលបានបន្ទុកខាងចរចាជាមួយ មូលនិធិរូបិយវត្ថុអន្តរជាតិ និង ធនាគារ ពិភពលោក ។ លោកជាអ្នកនិពន្ធដែសារគោលនយោបាយរបស់រដ្ឋាភិបាល និង សៀវភៅស្តីពីសេដ្ឋកិច្ច និង ហិរញ្ញវត្ថុសាធារណៈកម្ពុជា ។

បណ្ឌិត **ហង់ ជួន ណារ៉ុន** សមាជិក និងប្រធានក្រុមប្រឹក្សាភិបាលនៃសហគ្រាសរបស់រដ្ឋមួយចំនួន ដូចជា **ក្រុមហ៊ុនជាតិវារ៉ាប់រងកម្ពុជា** (Cambodia Re) **ទូរគមនាគមន៍កម្ពុជា** (TC) និង **អេគ្លិសនីកម្ពុជា** (EDC) ក៏ដូចជាវិទ្យាស្ថានស្រាវជ្រាវ និងអង្គការក្រៅរដ្ឋាភិបាល (NGO) ដូចជា **វិទ្យាស្ថានបណ្តុះបណ្តាល និងស្រាវជ្រាវដើម្បីអភិវឌ្ឍន៍កម្ពុជា** (CDRI) **វិទ្យាស្ថានគ្រប់គ្រងធនធានធម្មជាតិដោយមានការចូលរួម ពីសហគមន៍** (CBNRMLI) និង **យុវតារាកម្ពុជា** (Youth Star Cambodia) ។

## ស្នាដៃរបស់អ្នកនិពន្ធ

១- Hang Chuon Naron—*L'Économie du Cambodge: La lute pour le développement*, Phnom Penh, 2005

២- Hang Chuon Naron—*Essais économiques*, Phnom Penh, 2007

៣- Hang Chuon Naron et Patrick Gilbert-Desvallons—*Les finances publiques du Cambodge*, Phnom Penh, 2007

៤- Hang Chuon Naron—*Cambodia: Recent Macroeconomic and Financial Sector Development*, Phnom Penh, 2008

៥- Hang Chuon Naron—*Three Essays on Macroeconomic Management of Cambodia*, Phnom Penh, 2008

៦- Hang Chuon Naron—*Introduction to Insurance*, Phnom Penh, 2008

៧- ហង់ ជួន ណារ៉ុន - វិទ្យាសាស្ត្រសេដ្ឋកិច្ច ភ្នំពេញ គ្រឹះស្ថានបោះពុម្ពផ្សាយ ព្រះវិហារ ឆ្នាំ ២០០៩

៨- Hang Chuon Naron and Patrick Gilbert-Desvallons—*Public Finance in Cambodia*, Phnom Penh: Preah Vihear Editions, 2009

៩- ហង់ ជួន ណារ៉ុន និង ហ្វីលីប៊ែរ ដីវ៉ាល់ឌ្យុល - ហិរញ្ញវត្ថុសាធារណៈ ភ្នំពេញ គ្រឹះស្ថានបោះពុម្ពផ្សាយ ព្រះវិហារ ឆ្នាំ ២០០៩

១០- ហង់ ជួន ណារ៉ុន - ប្រាសាទព្រះវិហារ ភ្នំពេញ គ្រឹះស្ថានបោះពុម្ពផ្សាយ ព្រះវិហារ ឆ្នាំ ២០០៩

**ប្រាសាទព្រះវិហារ** គឺជាស្ថាបត្យកម្មខ្មែរដ៏ល្អវិចិត្រគ្មានពីរក្នុងលោក ដែលមានលក្ខណៈជា ប្រាង្គប្រាសាទច្រើនតភ្ជាប់គ្នាដោយវិធីក្រាលថ្ម និងជណ្តើរ សាងសង់នៅលើអំក្សប្រវែង ៨០០ ម៉ែត្រ ដោយឆ្លុះបញ្ចាំងតាមរយៈប្លង់ប្រាសាទ ចម្លាក់ក្បូរក្បាច់រចនា និងទំនាក់ទំនងទៅនឹងបរិស្ថានទេសភាព ដ៏សែនអស្ចារ្យក្រៃលែង ។

**ប្រាសាទព្រះវិហារ** មានតម្លៃជាសកលលេចធ្លោ ដែលឆ្លុះបញ្ចាំងពីភាពពេញលេញរបស់ ប្រាសាទ សភាពដើមរបស់ប្រាសាទ ស្នាដៃឯកកើតចេញពីទេពកោសល្យផ្ទៃប្រឌិតរបស់មនុស្សខ្មែរ តម្លៃ ស្ថាបត្យកម្មរបស់ប្រាសាទ និង ការតុបតែងលម្អ ដូចជាចម្លាក់ និងទេវកថាដែលពាក់ព័ន្ធ ។

**ក្រសួងសេដ្ឋកិច្ច និង ហិរញ្ញវត្ថុ**

ផ្លូវលេខ ៩២ សង្កាត់វត្តភ្នំ ខ័ណ្ឌដូនពេញ រាជធានីភ្នំពេញ កម្ពុជា

Phone: (855)23 722 664 Fax: (855) 23 427 798

**ឧត្តមក្រុមប្រឹក្សាសេដ្ឋកិច្ចជាតិ**

២០៨ អា មហាវិថីព្រះនរោត្តម ខ័ណ្ឌចំការមន រាជធានីភ្នំពេញ

Phone: (855)23 726 449 Fax: (855) 23 726 447

