

កំណប់វប្បធម៌ និងតំរូវការរបស់សហគមន៍តាមរយៈរឿងនិពាន

# រឿងនិទាន និងកំណាព្យទាក់ទងនឹង

## ឆ្កែលេងក្នុង សេសាន សេកុង និងស្រែកក

*Folk Stories Related to the Mekong,  
Sesan, Sekong and Srepok Rivers  
Part. 3*



ការឆ្លៀតឆ្លងវប្បធម៌សហគមន៍តាមរយៈរឿងនិពាន និងកំណាព្យ ៣៧

**សហគមន៍ថែរក្សាបរិស្ថាន និង វប្បធម៌ (សេដ្ឋា-CEPA)** បានបង្កើតឡើងនៅឆ្នាំ ១៩៩៥ ដោយនិស្សិត មួយក្រុម ជាអង្គការមិនមែនរដ្ឋាភិបាល មិនរកកំរៃ មិនពាក់ព័ន្ធនឹងគណបក្សនយោបាយ ឬក្រុមនយោបាយណាមួយនៅក្នុង ព្រះរាជាណាចក្រកម្ពុជា និងត្រូវបានទទួលស្គាល់ដោយក្រសួងមហាផ្ទៃនៅឆ្នាំ១៩៩៦។

**ទស្សនៈវិស័យ**

សេចក្តីប្រាថ្នាចង់បាននូវ : សង្គមឯករាជ្យមួយដែលថែរក្សាបាននូវវប្បធម៌ និងបរិស្ថានដោយធ្វើកិច្ចសហប្រតិបត្តិការជាមួយ អ្នកពាក់ព័ន្ធដើម្បីធានាបាននូវការអភិវឌ្ឍប្រកបដោយនិរន្តរភាព ស្ថិរភាព និងសុវត្ថិភាពសំរាប់កូនខ្មែរជំនាន់ក្រោយ។

**គោលដៅ**

ធានាអោយបាននូវការថែទាំ និងការពារបរិស្ថាន និងធនធានធម្មជាតិក្នុងព្រះរាជាណាចក្រកម្ពុជាប្រកបដោយសមធម៌ ឆ្ពោះទៅរកនិរន្តរភាពនៃការប្រើប្រាស់ និងការចិញ្ចឹមជីវិតរបស់ប្រជាពលរដ្ឋ និងកូនខ្មែរជំនាន់ក្រោយ ។

**បេសកកម្មរបស់សេដ្ឋា គឺ**

- ធ្វើកិច្ចសហប្រតិបត្តិការជាមួយថ្នាក់មូលដ្ឋាន និងរាជរដ្ឋាភិបាលដើម្បីលើកកម្ពស់សិទ្ធិសេដ្ឋកិច្ច សង្គម និងវប្បធម៌របស់ ប្រជាពលរដ្ឋ និងជំរុញអោយមានការការពារបរិស្ថាន និងវប្បធម៌របស់ខ្លួនតាមរយៈការស្រាវជ្រាវ ការអប់រំ ការផ្លាស់ប្តូរ ព័ត៌មាន-បទពិសោធន៍ និងការបណ្តុះបណ្តាលសកម្មជន។
- បង្កើននូវឱកាសសំរាប់សហគមន៍ក្នុងការលើកស្ទួយជីវភាពរបស់ពួកគាត់ និងអនុវត្តនូវគោលការណ៍សមភាព និងសមធម៌ រវាងបុរស និងនារីដើម្បីធានាបាននូវការថែរក្សាប្រពៃណី វប្បធម៌ និងការចិញ្ចឹមជីវិតប្រកបដោយនិរន្តរភាព។
- ពង្រឹងនូវសិទ្ធិរបស់ប្រជាជនមូលដ្ឋានក្នុងការប្រើប្រាស់ និងគ្រប់គ្រងធនធានធម្មជាតិប្រកបដោយសមភាព និងសមធម៌។
- ជំរុញការងារបណ្តាញក្នុងការទំនាក់ទំនងជាមួយនឹងអ្នកពាក់ព័ន្ធដើម្បីធានាបាននូវសិទ្ធិសេដ្ឋកិច្ច សង្គម និងវប្បធម៌ និង ថែរក្សានូវវប្បធម៌អន្តោគ្រាម ។

**សកម្មភាព និងយុទ្ធសាស្ត្រ**

- កម្មវិធីការចិញ្ចឹមជីវិតប្រកបដោយនិរន្តរភាព (គម្រោងសហគមន៍ព្រៃឈើ និងសហគមន៍នេសាទ)
- កម្មវិធីកសិមតិដើម្បីការគ្រប់គ្រងធនធានទឹកប្រកបដោយនិរន្តរភាព (គម្រោងគ្រប់គ្រងធនធានទឹកដោយនិរន្តរភាព គម្រោងកសិមតិថ្នាក់ជាតិ-អន្តរជាតិ និងគម្រោងផ្សព្វផ្សាយ និងគេហទំព័រ)
- កម្មវិធីអភិវឌ្ឍន៍ធនធានមនុស្ស (គម្រោងបណ្តុះបណ្តាលសកម្មជនបរិស្ថាន សហគមន៍ និងបុគ្គលិក)
- កម្មវិធីបណ្តុះបណ្តាលអ្នកស្រាវជ្រាវ និងកាត់បន្ថយគ្រោះភ័យនៃគ្រោះមហន្តរាយ

**បញ្ជីរាយនាមអ្នកទិញ**

លោក តឹក វណ្ណារ៉ា  
 លោក ពាក្យ សារីន  
 លោក គង់ ចាន់ធី  
 លោក អ៊ុំ ឌីមខាន់  
 លោក នុត ប៊ុន  
 លោក ស៊ិន យឿន  
 លោកស្រី មុត សុភា  
 លោក ភេ ឈុំ  
 លោក យ៉េន មី  
 លោក ភួយ ខាំផែង  
 លោក គី វ៉ាន់សៃ  
 លោក ខាំភន ស៊ីទុន  
 លោក សៃ មោង  
 លោក ចាន់ ប៊ុន  
 លោក ស៊ីម ដាន

លោក ឡុង នឹក  
 លោកស្រី ភឹម សុភី  
 លោក ញឹម សៀន  
 លោក ដែង ចាន់  
 លោក ចាន់ វ៉ាន់ឌី  
 លោកស្រី ចាន់ ដន  
 លោក សន រ៉ែម  
 លោក មី ភី  
 លោក ទួន ហៀង  
 លោក ឡុង វ៉ាន់  
 លោក ព្រំ ស៊ី  
 លោក លៀង ចាន់  
 លោក តៀង រុផ  
 លោក ប៉ៃ ថងញ៉ុត  
 លោក ប៉ុង កែវ



**កែសម្រួលអត្ថបទ និងរៀបចំ**

លោក តឹក វណ្ណារ៉ា  
 លោក ហុង ឆាយ  
 ក. អ៊ឹម សុផាណារី  
 ក. អ៊ិត ចាន់ធឿន

**រចនាធិការ និងថតរូប**

លោក តឹក វណ្ណារ៉ា

**គណៈកម្មការត្រួតពិនិត្យ**

លោក ប៊ូសារឿន  
 លោក ទេព ប៊ុណ្ណារិទ្ធ  
 លោក តឹក វណ្ណារ៉ា  
 លោក សម សាងម  
 លោក ហាក់ វិមាន

# តារាងមាតិកា

សាររបស់លោកប្រធានមន្ទីរវប្បធម៌ និងវិចិត្រសិល្បៈខេត្តស្ទឹងត្រែង..... ៥

សាររបស់លោកអនុប្រធានមន្ទីរវប្បធម៌ និងវិចិត្រសិល្បៈខេត្តស្ទឹងត្រែង ៧

សាររបស់នាយកប្រតិបត្តិសមាគមថែរក្សាបរិស្ថាន និងវប្បធម៌..... ៩

បុព្វកថា.....១៣

១. មហិទ្ធិបូទ្វិភ្នំក្រឡាពុះ.....១៦

២. មហិទ្ធិបូទ្វិភ្នំបាយកៅ.....២៥

៣. ផែនការស្រុកស្រែកលើ..... ៣០

៤. វិធានគ្រប់គ្រាន់និយម..... ៣៣

៥. សមុទ្រឈើ..... ៣៥

៦. កោះនៅក្នុងភូមិអូររុន..... ៣៧

៧. អន្លង់អាចម៍ក្រពើបីពាន់.....៤១

៨. ប្រវត្តិភូមិអូរស្វាយ និងព្រឹត្តិការណ៍សំខាន់ៗ.....៤៣

៩. អន្លង់កន្ទុយកោះ ឬអន្លង់ដើមស្វាយ.....៤៥

១០. ត្រពាំងក្បាលដីរិ.....៥១

១១. ប្រវត្តិភូមិកោះព្នៅ.....៥៣

១២. ប្រពៃណីនេសាទត្រីរបស់អ្នកភូមិកោះព្នៅ.....៥៧



១៣. ប្រវត្តិភូមិកោះឈើទាលធំ និងព្រឹត្តិការណ៍សំខាន់ៗ.....	៥៩
១៤. ប្រវត្តិអន្លង់ក្នុងភូមិកោះឈើទាលធំ.....	៦៦
១៥. បង្គោលបារាំង.....	៦៩
១៦. ប្រវត្តិភូមិរឿនសៀន.....	៧២
១៧. អន្លង់ក្នុងភូមិរឿនសៀន.....	៧៦
១៨. ប្រវត្តិភូមិកោះហិប.....	៨០
១៩. កំពង់ផ្លែ.....	៨៣
២០. ពូជស្រូវខ្មែរលើ.....	៨៩
២១. កំណាព្យ សំលេងទឹកហូរ.....	៩៩

# សាររបស់លោកប្រធានមន្ទីរវប្បធម៌ និងវិចិត្រសិល្បៈខេត្តស្ទឹងត្រែង

ជាបឋម ក្នុងនាមមន្ទីរវប្បធម៌ និងវិចិត្រសិល្បៈខេត្តស្ទឹងត្រែង និងខ្លួនខ្ញុំផ្ទាល់ ខ្ញុំសូមធ្វើការកោតសរសើរ និងគាំទ្រចំពោះសមាគមថែរក្សាបរិស្ថាន និងវប្បធម៌ ហៅកាត់ថា អង្គការសេប៉ា ដែលបានផ្ដួចផ្ដើម និងបន្តការសិក្សាស្រាវជ្រាវចងក្រងជា សៀវភៅរឿងនិទានទាក់ទងនឹងទន្លេមេគង្គ សេសាន សេកុង និងស្រែពក ភាគទី៣ នេះឡើង ដែលរឿងនិទានភាគ៣នេះ បានផ្សារភ្ជាប់ទៅនឹងទំនៀមទំលាប់ ប្រពៃណី និងការចិញ្ចឹមជីវិតរបស់ប្រជាពលរដ្ឋពីងផ្នែកលើធនធានទឹក និងធនធានធម្មជាតិ នៃអាងទន្លេមេគង្គ និងដៃរបស់វា ក្នុងខេត្តស្ទឹងត្រែង ។

ជាមួយគ្នានេះ ខ្ញុំសូមថ្លែងអំណរគុណយ៉ាងជ្រាលជ្រៅចំពោះអ្នកនិពន្ធទាំង អស់ ដែលបានខិតខំប្រឹងប្រែងក្នុងការតែងនិពន្ធ និងរៀបចំជាសៀវភៅនេះឡើង ក្នុងន័យចូលរួមអភិវឌ្ឍន៍សង្គម ការពារបរិស្ថាន អភិរក្ស អភិវឌ្ឍន៍វប្បធម៌ និង ថែរក្សាវប្បធម៌អន្តោគ្រាមដែលមាននៅក្នុងទឹកដីខេត្តស្ទឹងត្រែង ។

តាមទស្សនៈរបស់ខ្ញុំ ខ្ញុំមានជំនឿថា សៀវភៅរឿងនិទាននេះ ពិតជាមាន- សារៈប្រយោជន៍ក្នុងការអភិរក្ស និងអភិវឌ្ឍន៍ឡើងវិញនូវអត្តសញ្ញាណ និងព្រលឹង វប្បធម៌របស់ជនអន្តោគ្រាម និងប្រជាជនដែលកំពុងមានវត្តមានរស់នៅតាមបណ្តោយ ដងទន្លេមេគង្គ សេសាន សេកុង និងស្រែពកនៃខេត្តស្ទឹងត្រែង ដើម្បីចូលរួមក្នុង ការអភិវឌ្ឍន៍សង្គមជាតិ ។ នេះជាការចូលរួមចំណែកដ៏សំខាន់ក្នុងការកសាងឯកសារ បេតិកភណ្ឌវប្បធម៌អរូបី ដែលបានកើតឡើងតាំងពីអតីតកាល និងជាគ្រឹះដ៏រឹងមាំ

ឈានទៅធ្វើការអភិវឌ្ឍន៍វប្បធម៌ និងអត្តសញ្ញាណជាតិឱ្យបានរីកចម្រើនលឿន  
ដើម្បីបំពេញបន្ថែមតាមតំរូវការរបស់ប្រិយមិត្តអ្នកអាន និងអ្នកដែលស្នេហាវិស័យ  
វប្បធម៌ផងដែរ ។

ជាទីបញ្ចប់ ខ្ញុំសូមគោរពជូនពរចំពោះ បុគ្គលិកទាំងអស់នៃសមាគមថែរក្សា  
បរិស្ថាន និងវប្បធម៌ អ្នកនិពន្ធទាំងអស់ សាធារណៈជន មហាជន និងប្រជាពលរដ្ឋ  
គ្រប់រូប ដែលរស់នៅលើទឹកដីអង្គរដ៏បរវនៃយើង សូមឱ្យមានសុខភាពដ៏ល្អបរិបូណ៌  
ទទួលបាននូវពុទ្ធិពរទាំងប្រាំប្រការគឺ : អាយុ វណ្ណៈ សុខៈ ពលៈ និងបដិភាណៈកុំបី  
ឃ្លៀងឃ្លាតឡើយ ។

សូមឱ្យតំលៃវប្បធម៌ខ្មែរស្ថិតនៅក្នុងបេះដូង និងដួងព្រលឹងរបស់  
ប្រជាជនខ្មែរគ្រប់រូបជានិច្ចនិរន្តរ៍ ! វប្បធម៌រលត់ជាតិរលាយ វប្បធម៌ពណ្តរាយ  
ជាតិថ្កើងផ្កាន!!!

ធ្វើនៅស្ទឹងត្រែង, ថ្ងៃទី ១៧ ខែ ធ្នូ ឆ្នាំ ២០០៨



**សម សារី**

**សាររបស់លោកនាយកតំបន់រ៉ាមសារ**  
**និងជានុប្រធានមន្ទីរបរិស្ថាន ខេត្តស្ទឹងត្រែង**

តាងនាមឱ្យប្រជាជននៅក្នុងតំបន់រ៉ាមសារ និងក្នុងនាមជានាយកតំបន់រ៉ាមសារ និងជានុប្រធានមន្ទីរបរិស្ថាន ខេត្តស្ទឹងត្រែង ខ្ញុំសូមសំដែងនូវការកោតសរសើរយ៉ាងជ្រាលជ្រៅចំពោះសមាគមថែរក្សាបរិស្ថាន និងវប្បធម៌ (សេប៉ា) ដែលបានសហការល្អ និងខិតខំចូលរួមចំណែកយ៉ាងសកម្មក្នុងកិច្ចការពារធនធានធម្មជាតិនៅក្នុងតំបន់រ៉ាមសារ ខេត្តស្ទឹងត្រែង តាមរយៈការជួយសម្របសម្រួលរៀបចំជាសហគមន៍ព្រៃឈើ សហគមន៍នេសាទ សហគមន៍គ្រប់គ្រងធនធានទឹក និងគំរោងសិក្សាស្រាវជ្រាវដោយអ្នកភូមិ។ គំរោងទាំងនោះ បានដើរតួយ៉ាងសំខាន់សំរាប់លើកស្ទួយជីវភាពរស់នៅរបស់ប្រជាជន និងធ្វើផែនការគ្រប់គ្រងដើម្បីធ្វើការការពារអភិរក្សជីវៈចម្រុះ និងការប្រើប្រាស់ធនធានឱ្យមាននិរន្តរភាពទាំងពេលបច្ចុប្បន្ន និងសំរាប់អនាគត។ ជាមួយគ្នានេះដែរ សេប៉ា បានផ្ដួចផ្ដើម និងបន្តស្រាវជ្រាវចងក្រងជាសៀវភៅរឿងនិទានទាក់ទងនឹងទន្លេមេគង្គ សេសាន សេកុង និងស្រែពកជាបន្តបន្ទាប់ ដើម្បីបង្ហាញប្រាប់ប្រជាជនឱ្យដឹងពីប្រវត្តិនៃភូមិនីមួយៗ កោះនីមួយៗ និងតំបន់នីមួយៗ និងស្គាល់តំលៃធនធានធម្មជាតិដ៏មហាសាលដែលកំពុងមានវត្តមាននៅក្នុងតំបន់រ៉ាមសារ ខេត្តស្ទឹងត្រែង។ តាមរយៈសៀវភៅរឿងនិទាន គឺជាការលើកតំលៃ និងកិត្តិយសតំបន់រ៉ាមសារនៅកំរិតថ្នាក់មូលដ្ឋាន ជាតិ តំបន់ និងអន្តរជាតិ ដើម្បីចូលរួមចំណែកក្នុងការអភិរក្ស និងអភិវឌ្ឍន៍តំបន់រ៉ាមសារ ខេត្តស្ទឹងត្រែងឱ្យមាននិរន្តរភាព។

ជាការពិត ស្ទើរគ្រប់រឿងនិទានដែលមាននៅក្នុងសៀវភៅរឿងនិទានទាក់ទងនឹងទន្លេមេគង្គ សេសាន សេកុង និងស្រែពកភាគពានេះគឺបានបង្ហាញពីតំបន់

៧



រ៉ាមសារ ទន្លេមេគង្គលើខេត្តស្ទឹងត្រែង ដែលមានទីតាំងស្ថិតនៅតាមបណ្តោយដងទន្លេ  
មេគង្គខាងជើងទីរួមខេត្តស្ទឹងត្រែងចម្ងាយ៥គីឡូម៉ែត្រ រហូតដល់ព្រំប្រទល់ប្រទេស  
ឡាវ មានផ្ទៃដីសរុបចំនួន១៤៦០០ហិកតា ។ កោះចំនួន៤០នៅក្នុងតំបន់រ៉ាមសារ ភាគ  
ច្រើនសុទ្ធតែភូមិ និងចំការរបស់ប្រជាពលរដ្ឋ ដែលរួមមាន៤ឃុំ គឺ ឃុំសាមគ្គី ក្នុង  
ស្រុកស្ទឹងត្រែង, ឃុំកោះស្នែង, ឃុំអូរស្វាយ, ឃុំព្រះវិហារ ក្នុងស្រុកថាឡាបរិវាត់  
ហើយមានភូមិចំនួន២១ជាចំនុះ ដែលមានប្រជាពលរដ្ឋប្រមាណ១២.០០០នាក់ ស្មើនឹង  
២២៨៥គ្រួសាររស់នៅ ។

ឆ្លៀតក្នុងឱកាសនេះ ខ្ញុំសូមគាំទ្រយ៉ាងពេញទំហឹង និងថ្លែងអំណរគុណយ៉ាង  
ជ្រាលជ្រៅចំពោះអ្នកនិពន្ធទាំងអស់ ដែលបានខិតខំសរសេរ និងចក្រងជាសៀវភៅ  
រឿងនិទានដ៏មានសារៈសំខាន់នេះឡើង ក្នុងន័យចូលរួមចំណែកចែករំលែកចំណេះដឹង  
ដល់ប្រជាជនខ្មែរទាំងមូល និងចូលរួមក្នុងកិច្ចការអភិរក្ស និងអភិវឌ្ឍន៍តំបន់រ៉ាមសារ  
ឱ្យមាននិរន្តរភាព ។ ជាមួយគ្នានេះ ខ្ញុំក៏សូមធ្វើការកោតសរសើរផងដែរដល់អាជ្ញាធរ  
និងប្រជាពលរដ្ឋក្នុងមូលដ្ឋាន ដែលបានខិតខំស្រាវជ្រាវវិលីកអំពីព្រឹត្តិការណ៍រឿងរ៉ាវ  
តំណាលនានា ដែលទាក់ទងនឹងរឿងនិទានទាំងនេះជូនដល់ក្រុមអ្នកនិពន្ធ ដើម្បីធ្វើការ  
ចងក្រង ។

ជាទីបញ្ចប់ ខ្ញុំសូមគោរពជូនពរដល់អ្នកនិពន្ធទាំងអស់ បុគ្គលិកសមាគមថៃ  
រក្សាបរិស្ថាន និងវប្បធម៌ និងប្រជាជនខ្មែរទាំងអស់ សូមប្រកបដោយសុខភាពល្អ  
ជោគជ័យ និងសិរីមង្គលគ្រប់ប្រការជានិច្ចនិរន្តរ៍ ។

ធ្វើនៅស្ទឹងត្រែង, ថ្ងៃទី ១៧ ខែ ធ្នូ ឆ្នាំ ២០០៨



**ចាន់ វិមាន**

## **សាររបស់នាយកប្រតិបត្តិសហគមន៍ថែរក្សាបរិស្ថាន និងវប្បធម៌**

សហគមន៍ថែរក្សាបរិស្ថាន និងវប្បធម៌ មានការប្តេជ្ញាខ្ពស់ក្នុងការចូលរួម ចំណែកថែទាំ ការពារបរិស្ថាន និងការ ប្រើប្រាស់ប្រកបដោយសមភាព និងសមធម៌ នៃធនធានធម្មជាតិនៅក្នុងព្រះរាជាណាចក្រកម្ពុជា ដើម្បីឆ្ពោះទៅរកការអភិវឌ្ឍ ដែលមានគុណភាពរវាងបរិស្ថាន សង្គម និងសេដ្ឋកិច្ច ។ ដើម្បីឱ្យបានសំរេចតាមការ ប្តេជ្ញានេះ យើងមានបេសកកម្មដូចខាងក្រោម :

- ◆ ធ្វើកិច្ចសហប្រតិបត្តិការជាមួយគ្រប់ផ្នែក និងស្ថាប័ននៅថ្នាក់មូលដ្ឋាន និងថ្នាក់ជាតិ ដើម្បីលើកកម្ពស់សិទ្ធិ សេដ្ឋកិច្ច សង្គមរបស់ប្រជាពលរដ្ឋ ដោយការជំរុញ ឱ្យមានការការពារបរិស្ថាន និងវប្បធម៌តាមរយៈការស្រាវជ្រាវ ការអប់រំ ការផ្លាស់ ប្តូរព័ត៌មាន បទពិសោធន៍ និងវគ្គបណ្តុះបណ្តាលសកម្មជនបរិស្ថាន ។
- ◆ បង្កើននូវឱកាសរបស់សហគមន៍ក្នុងការលើកស្ទួយជីវភាពរបស់ខ្លួន ព្រមទាំងជំរុញ ឱ្យមានសមភាព និងសមធម៌រវាងបុរស និងស្ត្រី ដើម្បីធានានូវការថែរក្សាប្រពៃណី វប្បធម៌ យុត្តិធម៌សង្គម និងការចិញ្ចឹមជីវិតប្រកបដោយនិរន្តរភាព ។
- ◆ ពង្រឹង និងលើកកម្ពស់នូវសិទ្ធិរបស់ប្រជាជនមូលដ្ឋាន ក្នុងការប្រើប្រាស់ និងគ្រប់ គ្រងធនធានធម្មជាតិប្រកបដោយសមភាព និងសមធម៌ ។
- ◆ ជំរុញការងារបណ្តាញក្នុងការងារទំនាក់ទំនងជាមួយនិងអ្នកពាក់ព័ន្ធនានា ដើម្បី បង្កើននូវការយល់ដឹងអំពីសង្គម និងការថែរក្សានូវវប្បធម៌អន្តោក្រាម ។

ដើម្បីសំរេចបាននូវគោលដៅរបស់ខ្លួន សហគមន៍ថែរក្សាបរិស្ថាន និងវប្បធម៌

(CEPA) យើងមានកម្មវិធីយុទ្ធសាស្ត្របួនគឺ :

- ◆ **កម្មវិធីចិញ្ចឹមជីវិតប្រកបដោយនិរន្តរភាព** : គឺជាកម្មវិធីដែលបង្កើននូវសមត្ថភាពរបស់សហគមន៍មូលដ្ឋាន ក្នុងការប្រើប្រាស់ និងគ្រប់គ្រងធនធានជលផល ព្រៃឈើ ដីធ្លី និងអភិវឌ្ឍន៍សហគមន៍ទេសចរណ៍ធម្មជាតិក្នុងគោលបំណងរកប្រាក់ចំណូលប្រកបដោយសមភាព សមធម៌ និងនិរន្តរភាព ។
- ◆ **កម្មវិធីតស៊ូមតិ ដើម្បីគ្រប់គ្រងធនធានទឹកដោយនិរន្តរភាព** : គឺជាកម្មវិធីដែលបញ្ចុះបញ្ចូលដើម្បីស្វែងរកការគាំទ្រសំលេង និងសិទ្ធិរបស់ពលរដ្ឋ ដោយសង្កត់ធ្ងន់លើការបង្កើនការយល់ដឹង និងបំប៉នសមត្ថភាព ដល់ប្រជាពលរដ្ឋ និងសហគមន៍ជនជាតិដើមភាគតិច ដែលទទួលរងផលប៉ះពាល់អវិជ្ជមានពីគំរោងការអភិវឌ្ឍនានាក្នុងអាងទន្លេមេគង្គ ។
- ◆ **កម្មវិធីអភិវឌ្ឍន៍ធនធានមនុស្ស** : គឺជាកម្មវិធីដែលបង្កើននូវចំណេះដឹង និងជំនាញដល់និស្សិត និងសហគមន៍ ។
- ◆ **កម្មវិធីបន្ស៊ាំបំរែបំរួលអាកាសធាតុ និងកាត់បន្ថយគ្រោះមហន្តរាយ** : ដើម្បីឱ្យប្រជាជនដែលងាយរងគ្រោះ ពីគ្រោះមហន្តរាយទឹកជំនន់ទាំង១០ភូមិ ដែលកំពុងរស់នៅតាមដងទន្លេសេសាន ស្រុកវើនសែ ក្នុងខេត្តរតនគិរី អាចកាត់បន្ថយនូវហានិភ័យគ្រោះទឹកជំនន់ តាមរយៈសកម្មភាពបន្ស៊ាំ និងកាត់បន្ថយគ្រោះមហន្តរាយដោយប្រើយន្តការសហគមន៍ ។

ដើម្បីបង្កើនការយល់ដឹងដល់សហគមន៍មូលដ្ឋាន មន្ត្រីរដ្ឋាភិបាល បុគ្គលិកអង្គការមិនមែនរដ្ឋាភិបាល និងប្រជាជនកម្ពុជាអំពីចំណេះដឹង និងបទពិសោធន៍នៃការ

ប្រែប្រួលបរិយាកាស ដែលធ្វើឱ្យប៉ះពាល់ដល់ប្រព័ន្ធជីវចម្រុះ បរិស្ថាន និងជីវភាព  
រស់នៅរបស់ប្រជាជន ជាពិសេសសង្គត់ធ្ងន់ទៅលើរបៀបនៃការបន្សុំខ្លួនទៅនឹង  
ការប្រែប្រួលអាកាសធាតុ និងកាត់បន្ថយផលប៉ះពាល់អវិជ្ជមាននៃការប្រែប្រួល  
អាកាសធាតុ តាមរយៈការរៀបចំកិច្ចពិភាក្សាក្នុងកម្មវិធីវិទ្យុ វេទិកា កិច្ចប្រជុំ និង  
សិក្ខាសាលាជាមួយនិងអ្នកពាក់ព័ន្ធនានា ។

ឆ្លើយតបទៅនឹងគោលដៅ បេសកកម្ម និងកម្មវិធីខាងលើ ខ្ញុំសូមស្នាមគមន៍  
ចំពោះការបន្តចងក្រងជាសៀវភៅរឿងនិទានទាក់ទងនឹងទន្លេមេគង្គ សេសាន សេកុង  
និងស្រែពកភាគពានេះឡើង ដែលរឿងទាំងនេះផ្សារភ្ជាប់ទៅនឹងទំនៀមទំលាប់  
ប្រពៃណី និងការចិញ្ចឹមជីវិតរបស់ប្រជាពលរដ្ឋតាមដងទន្លេមេគង្គ និងដែររបស់វា  
ជាពិសេសនៅក្នុងតំបន់វ៉ាមសារ ខេត្តស្ទឹងត្រែង ។

ជាមួយគ្នានេះដែរ តាមទស្សនៈរបស់ខ្ញុំ សៀវភៅនេះ បានចូលរួមចំណែកផ្តល់  
ចំណេះដឹងដល់ប្រិយមិត្តអ្នកអានទាំងអស់ ដើម្បីយល់កាន់តែច្បាស់ពីប្រវត្តិ  
សង្គមវប្បធម៌ សេដ្ឋកិច្ចគ្រួសារ និងការគ្រប់គ្រងធនធានធម្មជាតិរបស់ប្រជាពលរដ្ឋ  
ដែលកំពុងរស់នៅតាមដងទន្លេមេគង្គ សេសាន សេកុង និង ស្រែពកផងដែរ ។

ជាទីបញ្ចប់ ខ្ញុំសូមថ្លែងអំណរគុណយ៉ាងជ្រាលជ្រៅចំពោះអ្នកនិពន្ធទាំងអស់  
នៃសមាគមថែរក្សាបរិស្ថាន និងវប្បធម៌ និងប្រជាពលរដ្ឋដែលកំពុងរស់នៅតាមដង  
ទន្លេមេគង្គ សេសាន សេកុង និងស្រែពក ដែលបានខិតខំប្រឹងប្រែងក្នុងការតែង  
និពន្ធជាសៀវភៅនេះឡើង ក្នុងន័យចូលរួមថែរក្សា ស្តារ និងអភិវឌ្ឍន៍សង្គមវប្បធម៌  
ការពារបរិស្ថាន និងវប្បធម៌អន្តោក្រាម ។ តាងនាមឱ្យសេប៉ា (CEPA) និងខ្លួនខ្ញុំផ្ទាល់  
សូមសរសើរដោយស្មោះ ចំពោះការបន្តស្តារតីរូបរួមគ្នា និងបង្កើតសមិទ្ធិផលដ៏មាន  
អត្ថប្រយោជន៍ចំពោះប្រិយមិត្តអ្នកអានទាំងអស់ និងប្រជាពលរដ្ឋកម្ពុជាយើង ។

ជាថ្មីម្តងទៀត ក្នុងនាមនាយកប្រតិបត្តិសមាគមថែរក្សាបរិស្ថាន និងវប្បធម៌ ខ្ញុំសូមសំដែងនូវអំណរគុណយ៉ាងជ្រាលជ្រៅចំពោះម្ចាស់មូលនិធិ FORUMSYD, OXFAM AMERICA, SWEDISH SOCIETY FOR NATURE CONCERVATION រាជរដ្ឋាភិបាល និងគ្រប់ស្ថាប័នពាក់ព័ន្ធជាតិ និងអន្តរជាតិ ចំពោះការគាំទ្រគ្រប់បែប យ៉ាងដល់សមាគមថែរក្សាបរិស្ថាន និងវប្បធម៌ (CEPA) ក្នុងការឈានទៅសំរេច ទស្សនៈវិស័យដ៏យូរអង្វែងរបស់សមាគម និងសូមថ្លែងអំណរគុណយ៉ាងពិសេស ចំពោះក្រុមអ្នកនិពន្ធ និងគណៈកម្មការត្រួតពិនិត្យ ដែលចំណាយពេលវេលា និងកម្លាំង កាយចិត្ត ព្រមទាំងប្រាជ្ញាធ្វើឱ្យសមិទ្ធិផលដ៏ពិសិដ្ឋនេះកើតឡើងសំរាប់ប្រិយមិត្តអ្នក អានទាំងអស់ក្នុងព្រះរាជាណាចក្រកម្ពុជាយើង ។



**ខេត ប៊ុន្តារិទ្ធ**

នាយកប្រតិបត្តិ  
សមាគមថែរក្សាបរិស្ថាន និងវប្បធម៌

# បុព្វកថា

ជីវភាពរស់នៅរបស់ប្រជាជនក្នុងខេត្តស្ទឹងត្រែងដោយពឹងផ្អែកលើធនធានធម្មជាតិ គឺជាវប្បធម៌ដែលមានតាំងពីយូរលង់ណាស់មកហើយ ។ តាមរយៈវប្បធម៌ទាំងនេះ បានឆ្លុះបញ្ចាំងពីតថភាពសង្គមក្នុងអតីតកាល និងបច្ចុប្បន្នកាល ហើយវាក៏ជាកត្តាសំរាប់វាស់វែង និងចង្អុលបង្ហាញសំរាប់អនាគតកាលផងដែរ ។

ដើម្បីធ្វើការអភិវឌ្ឍឱ្យចំទិសដៅ និងឆ្លើយតបទៅនឹងតំរូវការចាំបាច់របស់ប្រជាជន យើងចាំបាច់ត្រូវតែយល់ដឹងឱ្យកាន់តែស៊ីជម្រៅទៅលើសង្គមវប្បធម៌នៃសហគមន៍នីមួយៗមុននឹងយើងចាប់ផ្តើមគំរោងអភិវឌ្ឍន៍ទៅកាន់តំបន់ណាមួយដើម្បីលើកកម្ពស់ជីវភាពរស់នៅរបស់ប្រជាជននៅក្នុងសហគមន៍នោះ ។

តាមទស្សនទាននេះ រឿងនិទាន ទំនៀមទំលាប់ ប្រពៃណី វប្បធម៌ ដែលបានកើតឡើង និងកំពុងកើតឡើងតាមដងទន្លេមេគង្គ សេសាន សេកុង និងស្រែពក ដែលជាតំបន់សំបូរដោយធនធានធម្មជាតិ ក៏ជាសូចនាករមួយសំរាប់ធ្វើការវាស់វែង និងធ្វើការឆ្លុះបញ្ចាំងអំពីបែបផែននៃការអភិវឌ្ឍនាពេលអតីតកាល បច្ចុប្បន្នកាល និងសំរាប់អនាគតផងដែរ ។ វាពិតជាមានសារៈសំខាន់ណាស់ សំរាប់ធ្វើការប្រៀបធៀបចំពោះការអភិវឌ្ឍនាពេលកន្លងមក និងស្វែងរកកត្តាគន្លឹះសំខាន់ៗ ដែលជាយន្តការជួយឱ្យមានការអភិវឌ្ឍ និងអភិវឌ្ឍន៍ធនធានធម្មជាតិប្រកបដោយនិរន្តរភាព ទាំងពេលបច្ចុប្បន្ន និងអនាគត ។

បញ្ហាទាំងនេះ សមាគមថែរក្សាបរិស្ថាន និងវប្បធម៌ បានមើលឃើញយ៉ាងច្បាស់ និងបានកំពុងយកចិត្តទុកដាក់ចំពោះបំណងថែរក្សាវប្បធម៌អន្តោក្រាម និងការគ្រប់គ្រងធនធានធម្មជាតិដោយសហគមន៍ ដែលអាចឆ្លើយតបទៅនឹងតំរូវការពិត

ប្រាកដរបស់សហគមន៍ និងប្រជាជនក្រីក្រ។ ដើម្បីសំរេចបានគោលបំណងទាំងនេះ សមាគមថែរក្សាបរិស្ថាន និងវប្បធម៌ ហៅកាត់ថា សេប៉ា បានយកចិត្តទុកដាក់យ៉ាងខ្លាំងចំពោះការប្រមូលចងក្រងជាឯកសារផ្សេងៗដូចជា សៀវភៅរឿងនិទាន ទំនៀមទំលាប់ប្រពៃណី ដែលទាក់ទងនឹងប្រជាជន និងជនអន្តោក្រាមតាមដងទន្លេមេគង្គ សេសាន សេកុង និងស្រែពកភាគពាយ័ព្យនេះឡើង ដើម្បីចូលរួមចំណែកក្នុងការអភិវឌ្ឍសហគមន៍ ការគ្រប់គ្រងធនធានធម្មជាតិក្នុងតំបន់ទាំងនោះប្រកបដោយនិរន្តរភាពក្នុងការលើកកម្ពស់ជីវភាពរស់នៅទាំងមនុស្សជំនាន់បច្ចុប្បន្ន និងជំនាន់ក្រោយ ។

សៀវភៅនេះ ផ្តោតទៅលើវប្បធម៌អន្តោក្រាម សង្គមវប្បធម៌ និងការចិញ្ចឹមជីវិតរបស់សហគមន៍ដោយពឹងផ្អែកទៅលើធនធានធម្មជាតិ ។ ទន្ទឹមនឹងនេះដែរ តាមរយៈរឿងនិទានដែលមាននៅក្នុងសៀវភៅនេះ ក៏ជាការចូលរួមចំណែកក្នុងការបង្កើនចំណេះដឹង បង្កើនភាពជឿទុកចិត្តគ្នាក្នុងសង្គម ការគ្រប់គ្រងថែរក្សាវប្បធម៌ និងធនធានធម្មជាតិ ក្នុងការគាំទ្រចំពោះការអភិវឌ្ឍប្រកបដោយនិរន្តរភាព យុត្តិធម៌សង្គម សមធម៌ និងសមភាព ។



**ឥក ច័ន្ទណាម**

មន្ត្រីគ្រប់គ្រងកម្មវិធីទំនាក់ទំនង និងស្រាវជ្រាវ  
សមាគមថែរក្សាបរិស្ថាន និងវប្បធម៌

## Preface

*Livelihood depend on natural resources of people living in Stung Treng Province is a culture that has been happened in many centuries previous. Through these cultures show the social reality in the past, present and its indicates for the future development perspective.*

*To develop with the good future direction and response to the needs of the people, we need to understand deeply on socio-culture of each community before we starting to develop projects to which areas for improving community livelihood.*

*Through this view, folk stories, traditional culture, modernize culture were happened and happening on the Mekong, SeSan, Sekong and Srepok Rivers are indicates to show how to develop in the past, present and the future. It is for comparing to previous development and find the keys important mechanisms in order to ensure sustainable natural resources management in present time and in the future.*

*Culture and Environment Preservation Association (CEPA) seem very clearly on these issues and has strong commitment in objective to preserve indigenous culture and community based natural resources management which can response to the needs of community and poor people.*

*To achieve these objectives, Culture and Environment Preservation Association (CEPA) has been collected information to build documents such as folk stories and poem related to the people and indigenous people living along Mekong, SeSan, Sekong and Srepok Rivers part 3 to participate in sustainable community development, natural resources management in order to improve livelihood of people in present time and in the future.*

*The book focus on indigenous culture, socio-culture and livelihood of community people depend on natural resources. Through these stories have been wrote in this book is a contribution to build knowledge and increasing belief in the society, cultural resources management and natural resources management in order to support sustainable development, social justice, equity and equality.*



# ១. មហិទ្ធិបូទ្ធិភ្នំក្រឡាពុះ

## ១. ស្ថានភាពទូទៅ

ភ្នំក្រឡាពុះស្ថិតនៅទឹកដីភូមិក្រឡាពុះ ឃុំតាឡាត ស្រុកសេសាន ខេត្តស្ទឹងត្រែង ដែលមានចម្ងាយប្រមាណជា ២០ គីឡូម៉ែត្រ ពីភូមិ និងមានព្រំប្រទល់ជាប់នឹងស្រុកសៀមបាំង ។ ប្រសិនបើយើងធ្វើដំណើរដោយធ្វើរជើងឡើងលើភ្នំនេះ គឺត្រូវចំណាយពេលជាងមួយម៉ោងកន្លះ ទើបទៅដល់កំពូល ។ ភ្នំនេះសំបូរទៅដោយធនធានធម្មជាតិចំរុះ ដូចជា ព្រៃឈើធំៗខ្ពស់ៗ សត្វព្រៃគ្រប់ប្រភេទ ។ ដោយសារមហិទ្ធិបូទ្ធិរបស់ភ្នំក្រឡាពុះនេះ ធ្វើឱ្យធនធានធម្មជាតិទាំងនោះនៅមានតរៀងមក ។ ជាឧទាហរណ៍ សត្វអាចគេចផុតពីដៃព្រាន ដោយមហិទ្ធិបូទ្ធិភ្នំជួយបិទបាំងពីភ្នែកព្រាន ឬធ្វើឱ្យព្រានបាញ់ខុស ។ នៅទីនោះ ក៏មានអូរមួយហូរចេញពីភ្នំដែរ ។ អូរនោះមានឈ្មោះថា អូរក្រឡាពុះ ហើយមានទឹកហូរជាប់ជាប្រចាំ (ទឹកច្រប់) ចេញពីភ្នំ ។ ប្រជាពលរដ្ឋចំនួន៦ភូមិដែលមកពីស្រុកចំនួនពីរ គឺស្រុកសៀមបាំង និងស្រុកសេសាន បានទៅរកអនុផលព្រៃឈើនៅទីនោះជាប្រចាំ ។

## ២. ផលប្រយោជន៍នៃធនធាននៅភ្នំក្រឡាពុះ

ប្រជាជនយើងជាច្រើនតំណាមកហើយតែងតែទៅរកផល និងអនុផលព្រៃឈើនៅភ្នំក្រឡាពុះ ដូចជា ជ័រស្តុង ជ័រទឹក ផ្លែស័ររង ស្លែង ព្រមទាំងធនធានផ្សេងៗទៀតដែលមាននៅទីនោះ ។

មានប្រជាជនជាច្រើនភូមិ ដែលបានចូលទៅរកធនធានដើម្បីចិញ្ចឹមគ្រួសារនៅភ្នំក្រឡាពុះ ដូចជា ភូមិខ្សាច់ថ្មី ភូមិស្វាយរៀង ភូមិក្រឡាពុះ ឃុំតាឡាត ស្រុក

សេសាន និងភូមិបានហួយ ភូមិដនឡូង ជាពិសេសជនជាតិលន់ ដែលគេចូលចិត្ត  
រស់នៅតាមតំបន់ព្រៃក្រាស់ៗ ស្រុកសៀមបាំង ។ ប្រជាពលរដ្ឋទាំងនេះមានទំលាប់ពីង  
ផ្អែកទៅលើធនធានធម្មជាតិនៅលើភ្នំនេះតាំងពីដូនតាមកម៉ែ៖ ។ នៅពេលចូលទៅរក  
ផល និងអនុផលព្រៃឈើនៅទីនោះ ប្រជាពលរដ្ឋតែងតែបែរបន់សុំសេចក្តីសុខ និងទៅ  
រកធនធានទាំងនោះឱ្យបានច្រើន ។ នៅពេលទៅដល់ទីនោះគឺត្រូវប្រយ័ត្នមាត់ប្រយ័ត្ន  
កងដៃ ព្រោះនៅទីនោះមានតំណាមច្រើនណាស់ បើនិយាយខុសមាត់គឺមានបញ្ហា  
កើតឡើងភ្លាមតែម្តង ដូចជាធ្វើអោយរកអ្វីៗមិនបាន លុះត្រឡប់មកផ្ទះវិញក៏រង្វេង  
ផ្លូវ ។ល។ ហើយលក្ខណៈបែបនេះ គឺនៅមានរហូតមកដល់សព្វថ្ងៃនេះ ។

**៣. ត្រីត្រីការណ៍ពិសេសៗ**

**ត្រីអណ្តែង**

យោងតាមប្រសាសន៍លោកអ៊ុំហា ខង ជាទីប្រឹក្សាសហគមន៍ធនធានទឹក នៅ  
ភូមិស្រែគរ១បានបញ្ជាក់អោយដឹងថាគាត់ជាអ្នកធ្លាប់បានដើរទៅរកធនធាន និងដើរ  
ទៅជាមួយព្រានព្រៃដើម្បីបរចាញ់សត្វព្រៃកាលពីឆ្នាំ១៩៨០ ដល់ ១៩៩០ នៅតាមអូរ  
ក្រឡាពុះសំបូរត្រីណាស់ ជាពិសេសត្រីអណ្តែង ។ ការចាប់ត្រីអណ្តែងមកហូបក៏ត្រូវ  
មានតំណាមដែរ ។ ឧទាហរណ៍ បើយើងមានគ្នាចំនួន៣នាក់ យើងស្តូចត្រីបានតែ៣-៤  
ក្បាល សំរាប់តែហូបមួយចម្អែតប៉ុណ្ណោះ គឺមិនអោយយើងយកច្រើនទេ បើចង់បាន  
លើសពីនោះ គឺមិនបានជាដាច់ខាត ហើយត្រីទាំងនេះប្រសិនបើយកមកផ្ទះក៏យក  
មិនបានដែរ គឺវាអាចធ្វើអោយអ្នកយកមកនោះរង្វេងពេញព្រៃរកផ្លូវមកផ្ទះវិញមិន-  
ឃើញ ។ បើចង់រកផ្លូវមកផ្ទះវិញឃើញ ត្រូវហូបត្រីឱ្យអស់នៅទីនោះ ឬបោះចោលនៅ  
ក្នុងព្រៃនោះវិញ ។

# ដុំមាស

តាមប្រសាសន៍ លោកអ៊ុំ ហា ខង បានអោយដឹងថានៅតាមអូរ តាមចង្កេះៗ និងលើកំពូលភ្នំក្រឡាពុះ យើងមើលទៅឃើញមាសស្លេកស្លុះនៅទីនោះ រដិបរដុបដូចអាចម៍ជន្លួន យើងអាចរើសកាន់ពិនិត្យមើលបាន មិនមានបញ្ហាអ្វីទេ តែបើយើងយកមាសនោះមកផ្ទះ គឺមិនបានទេ គឺធ្វើអោយយើងវង្វែង ។ មានមនុស្សបីនាក់ គាត់មានបំណងចង់បានមាសទាំងនោះមកប្រើប្រាស់ ដោយគាត់ប្រើវិធីសាស្ត្រដាំបាយដំណើបយកទៅហូបនៅទីនោះ ។ នៅពេលធ្វើដំណើរដល់ទីនោះ អ្នកទាំងបីបាននាំគ្នាហូបបាយនៅទីនោះ ពេលនោះគាត់ទាំងបីនាក់ប្រើស្បែកកល ដោយពូតដុំបាយដំណើបជាមួយនឹងដុំមាស រួចហើយអោយឆ្កែវាលេបបាយនោះចូលទៅក្នុងពោះជាច្រើនដុំបន្ទាប់ពីនោះគាត់ទាំងអស់គ្នាក៏នាំគ្នាត្រឡប់មកផ្ទះវិញ ។ នៅពេលធ្វើដំណើរត្រឡប់មកវិញ គាត់បានកាប់មែកឈើចំណាំពីកន្លែងដែលចាប់ផ្តើមចេញដំណើរនោះ ។ គាត់ទាំងអស់គ្នាបាននាំគ្នា ដើរចុះឡើងៗក៏មកដល់កន្លែងដែលគាត់បានដាក់ចំណាំនោះដដែល ។ ម្នាក់ៗមិនអស់ចិត្តក៏ចាប់ដើរបន្តទៀត រហូតទាល់តែអស់បាយអស់ទឹកគ្រប់ៗគ្នា ហើយទាល់តែឆ្កែដែលលេបបាយដំណើបជាមួយនឹងដុំមាសនោះជុះអាចមិចេញមកវិញអស់ទើបអ្នកទាំងអស់គ្នាឈប់វង្វែង និងរកផ្លូវមកផ្ទះវិញបាន ។

រឿងមួយទៀត ដោយអ្នកទាំងនេះមានបំណងចង់យកឈ្នះ គេក៏នាំគ្នាយកខ្សែអំបោះសទៅចងចាប់ពីច្រកចូលភ្នំរហូតដល់ចំណុចដុំមាស រួចក៏នាំគ្នារើសមាសនោះយកមកផ្ទះក៏នាំគ្នាដើរតាមខ្សែអំបោះមកផ្ទះវិញ លុះដើរចុះ ដើរឡើងក៏មកដល់កន្លែងដើមវិញ ( កន្លែងរើសមាស ) ដើរម្តងហើយម្តងទៀត នៅតែរកច្រកចេញមិនឃើញក៏នាំគ្នាយកមាសទៅទុកកន្លែងដើមវិញ ហើយដើរចេញតាមខ្សែអំបោះដែលចងនោះវិញ ក៏បានរកផ្លូវឃើញមកផ្ទះវិញ ។

លោក **ចាន់ ថុន** ប្រធានសហគមន៍ធនធានទឹកភូមិស្រែគរ១ មានប្រសាសន៍ ថា មានតាចាស់ម្នាក់ គាត់ដើរទៅភ្នំក្រឡាពុះ ដោយកាន់ឈើច្រត់ដើម្បីការពារខ្លួន ហើយឈើច្រត់នោះនៅខាងចុងវាមានរន្ធប៉ុនមេដៃ ហើយនៅពេលគាត់ដើរកាត់ចំណុច មាស គឺឈើច្រត់គាត់បានបុកចំពោះដុំមាសអោយមាសចូលក្នុងរន្ធឈើច្រត់ លោកតានោះ គាត់មានល្បិចខ្ពស់ធ្វើបែបជាមិនដឹងរឿងថា ឈើច្រត់ដែលគាត់កាន់នោះត្រូវបានមាស ចូលក្នុងរន្ធទេ ចរិតគាត់ធ្វើជាដើរកាត់ធម្មតា ។ ដោយមហិទ្ធិបូទិ៍ភ្នំនេះខ្លាំង ធ្វើអោយ គាត់ដើរចុះឡើងៗដោយរកច្រកចេញមិនឃើញរង្វង់នៅលើភ្នំនោះ ។ នៅពេលតាដឹង ខ្លួនថាគាត់រង្វង់ ហើយក៏សូមទោសអ្នកតា រួចលើកឈើច្រត់គោះនឹងថ្មអោយ មាសជាប់នោះជ្រុះចេញវិញអស់ទើបគាត់អាចរកផ្លូវឃើញ ។

ចំណែកឯនៅលើកំពូលភ្នំ លោកអ៊ុំ ហា ខង បានរៀបរាប់អោយដឹងទៀតថា មានគងមាស ដើមចេក ដើមល្អុង ដើមម្ទេស ដើមខ្នុរ និងដើមថ្នាំជក់នៅទីនោះ ប៉ុន្តែលោកបានបញ្ជាក់ថា របស់របរ និងដំណាំទាំងនោះ ពេលខ្លះក៏ឃើញ ហើយពេល ខ្លះទៀតមើលមិនឃើញពេលដែលយើងឡើងទៅទីនោះ ។

**មាត់គក ( មាន់ឈ្មោល )**

លោក **ចាន់ ថុន** : បានតំណាលរឿងតពីលោកតា សួយ ហឿន ក្រុមប្រឹក្សា ឃុំបាននិយាយថា កាលពីមុនមានមាត់គកមួយក្បាលរងាវនៅពេលយប់ លុះដល់ព្រឹក ឡើងអ្នកនោះក៏បានដើរទៅមើលកន្លែងមាន់រងាវនោះស្រាប់តែឃើញមាន់មាសមួយ ធំប៉ុនមាន់គកយើង ។ នៅពេលដែលឃើញដូចនេះគាត់ ( អ្នកជួប ) ចាប់អារម្មណ៍ និង ស្រឡាញ់មាន់នោះយ៉ាងខ្លាំង ហើយគាត់បានកាន់អង្កែលមាន់នោះលេងធម្មតា លុះថ្ងៃ ក្រោយមក ដោយគាត់ចង់ទៅមើលមាន់នោះទៀតស្រាប់តែមិនឃើញ មិនដឹងជាទៅ

ទីណាបាត់តាំងពីនោះមករហូតមកដល់បច្ចុប្បន្ននេះ ពុំដែលមានអ្នកណាម្នាក់បានឃើញ  
មាននោះទៀតទេ ។

**រូបចម្លាក់តោ**

**លោកដា វាឌី** :នៅក្នុងឆ្នាំ១៩៥៨ កាលពីជំនាន់ចិន ទៅធ្វើវិវេចរូងថ្មនៅចំណុច  
ភូមិតាឡាត គាត់បានដើរទៅរកធនធាននៅភ្នំក្រឡាពុះនេះ ស្រាប់តែបានឃើញ  
ចម្លាក់តោមួយប៉ុនសត្វតោធម្មតាធ្វើពីថ្ម បែរមុខទៅទិសខាងកើតនៅចំណុចកណ្តាល  
បាតអូរ តាំងពីពេលនោះរហូតមកដល់បច្ចុប្បន្ននេះ រូបតោនោះពុំដឹងជាទៅណាបាត់ទេ  
ដោយពុំដែលឮថាមានអ្នកបានជួបទេ ។

**រូងភ្នំ**

**លោក បៃ ថងព្រ៉ាត** ប្រធានសហគមន៍ធនធានទឹក ភូមិស្វាយរៀងបានផ្តល់  
ព័ត៌មានបន្ថែមថា នៅចំណុចភ្នំក្រឡាពុះមានរូងភ្នំមួយទំហំជិត២ម៉ែត្រ មានកំពស់ផុត  
ក្បាល ហើយរូងភ្នំនេះគឺតាមដែលគាត់ដឹងគឺមិនដែលមាននរណាម្នាក់ហ៊ានចូលទេ ។  
រូងនេះមានសភាពងងឹតឈឹងយើងមិនអាចមើលអ្វីឃើញទេ ។

**ប្រវត្តិគងមាស**

គងមាសស្ថិតនៅលើកំពូលភ្នំក្រឡាពុះ កាលពីជំនាន់បារាំង គេធ្លាប់បានប្រើ  
ប្រាស់ឧបករណ៍ទំនើបដើម្បីយកគងមាសនោះ ដោយគេប្រើកៅឡាក់ស្នូចយក ។ ក្រុម  
អ្នកស្នូច បានស្នូចវាឡើងបន្តិចម្តងៗ លុះជិតមកដល់លើ ទីដែលអ្នកទាំងអស់គ្នា អាច  
ឃើញគងនោះ ក្រុមស្នូចត្រេកអរពន់ពេកក៏នាំគ្នាហើយ៉ាងទ្រហឹងអីងកងដោយម្នាក់ៗ

គិតថាបានជោគជ័យ លុះបន្ទាប់មកគងនោះ ក៏ស្រាប់តែដាច់ធ្លាក់ជ្រុះទៅវិញបាត់  
ស្រមោលតែម្តងដោយគ្មានមូលហេតុ។ តាំងពីពេលនោះមក គងមាសនេះ លែងដែល  
បង្ហាញខ្លួនអោយនរណាម្នាក់បានឃើញទៀតទេ រហូតមកដល់សព្វថ្ងៃនេះ ។

**ដើមម្ទេស និងដើមឡូត៍**

**ដើមម្ទេស** មានទំហំធំមុខកាត់ប្រហែលជាងមួយម៉ែត្រ កម្ពស់ប្រហែល ១៥  
ម៉ែត្រមានមែកត្រសុំសាខាផ្តល់ម្លប់ត្រឈឹងត្រឈៃ អ្នកដែលបានទៅដល់ដើមម្ទេស  
នោះ តែងតែសរសើរថាអស្ចារ្យណាស់ និងបេះផ្លែរបស់វាបូបជាមួយបាយសម្លដ៏មាន  
ឱជារស ។ រសជាតិរបស់វាហិរដូចម្ទេសនៅស្រុកយើងដែរ ។ បើនិយាយពីអាយុកាល  
របស់ដើមម្ទេសវិញ គឺអ្នកដែលនៅជាចាស់ទុំនៅក្នុងភូមិបានប្រាប់ថា គាត់កើតមកឮថា  
មានដើមម្ទេសនៅលើភ្នំនេះហើយ តែបើតាមការស្មានប្រហែលជា ២០០ឆ្នាំ (ពុំមាន  
ព័ត៌មានជាក់លាក់ទេ) ។

**ដើមឡូត៍**

មានទំហំមុខកាត់ជាងមួយម៉ែត្រ មានកម្ពស់ប្រហែល ១៦ម៉ែត្រ មានមែក  
ដូចដើមម្ទេសដែរ ស្លឹករបស់វាយើងអាចបេះបាន ហើយជក់នៅទីនោះ រសជាតិរបស់វា  
ដូចគ្នានឹងថ្នាំរបស់យើងដែរ ។ ចំណែកឯអាយុកាលរបស់ដើមថ្នាំជក់វិញ គឺអ្នកដែល  
នៅជាចាស់ទុំនៅក្នុងភូមិបានប្រាប់ថា គាត់កើតមកឮថាមានដើម ថ្នាំជក់នៅលើភ្នំនេះ  
តរៀងមក មិនខុសពីដើមម្ទេសទេ តែបើតាមការស្មានប្រហែលជា១៩០ឆ្នាំ ឯអ្នកខ្លះ  
ទៀតនិយាយថា មានអាយុប្រហាក់ប្រហែលគ្នា ។

## ថ្មស៊ីដែក

កាលពីជំនាន់ប៉ុលពតក្នុងឆ្នាំ១៩៧៧-១៩៧៨ មានទាហានជនជាតិគ្រឹង៥ ទៅ៦នាក់ បានទៅបរបាញ់សត្វនៅទីនោះ នៅពេលពួកគាត់អស់កម្លាំង ក៏នាំគ្នាឈប់ សំរាកនៅលើថ្មមួយផ្ទាំងធំទំហំ៣ម៉ែត្រដែលមានផ្ទៃរាប។ ឃើញដូចនេះ អ្នកដើរ បរបាញ់ក៏នាំគ្នាទុកកាំភ្លើងនៅលើថ្ម ហើយនាំគ្នាដេកសំរាកនៅលើថ្មនោះ។ មួយ សន្ទុះក្រោយមក អ្នកទាំងអស់ធ្លាក់បបួលគ្នាបន្តដំណើរតទៅទៀត តែនៅពេលដែល ទៅចាប់កាំភ្លើងដើម្បីបន្តដំណើរ ស្រាប់តែកាំភ្លើងបានផុយអស់ក្លាយទៅជាផេះអស់ សល់តែស្លូក ដែលធ្វើអំពីលើប៉ុណ្ណោះទើបនាំគ្នាឆ្ងល់ហើយគិតថា ប្រហែលជាខ្មោច លង ឬអ្នកតាព្រៃភ្នំខឹងទើបធ្វើដូចនេះ តែមិនចាប់អារម្មណ៍ថា មានថ្មស៊ីដែកនោះ ទេ។ លុះមកដល់សម័យរដ្ឋកម្ពុជា ទើបដឹងថាមានថ្មស៊ីដែក ហើយបាននាំគ្នាទៅរក មើលកន្លែងផ្ទាំងថ្មធំនោះ តែរកមិនឃើញទេដោយអ្នកតាព្រៃភ្នំ ដែលមានមហិទ្ធិឬទ្ធិ លាក់កំបាំងបាត់មិនអោយជនដែលមានគំនិតខិលខូចយកបាននោះទេ។ ព័ត៌មានទាក់ ទងនឹងថ្មស៊ីដែក ទើបតែលេចឮនៅឆ្នាំ១៩៩៥-១៩៩៦នេះទេ ហើយក៏យករឿងដែល កើតមាននៅលើភ្នំក្រឡាពុះនោះមកសន្និដ្ឋានថា មានថ្មស៊ីដែកនៅលើភ្នំនោះតែម្តង ទៅ នៅមិនទាន់មានព័ត៌មានច្បាស់ការណ៍នៅឡើយ។

## ធាតុដ៏ទាស់ដើម

នៅជើងភ្នំក្រឡាពុះ ចុងអូរកាកាល ខាងកើត មានធាតុមួយទំហំ៤ម៉ែត្រ គុណនឹង៤ ហើយមានកម្ពស់៧ម៉ែត្រ។ ធាតុនេះមិនដឹងជាសង់នៅសតវត្សណាទេ។ នៅខាងមុខច្រកចូលមានរូបចម្លាក់មនុស្សពីរនាក់ឈរអមច្រកចូលទៅរកធាតុ ហើយមានខ្លោងទ្វារ និងទ្វារចាក់សោជាប់ទំហំប៉ុនកដើម ហើយសោនោះមិនអាច

ចាក់ ឬ វាយវាបានទេ ។ នៅក្នុងធាតុនោះមិនដែលមានអ្នកណាម្នាក់ហ៊ានចូលទៅ  
ដល់ទេ ដោយម្នាក់ៗមានអារម្មណ៍ភ័យខ្លាច ។ នៅជិតធាតុនេះ មានវាលស្មៅមួយ  
គ្មានដើមឈើទេ តែមានថ្មមួយដុំយ៉ាងធំ និងមានកម្ពស់ប្រវែង១០ម៉ែត្រ ដែលបាំង  
ធាតុនោះមិនអោយយើងមើលឃើញ ។ នៅឆ្នាំ១៩៩៨ អ្នកនៅភូមិហាតប៉ក់  
ស្រុករឿនសែ ខេត្តរតនគិរី មានបំណងចង់ទៅរកធាតុនោះក្នុងគោលបំណងចង់យក  
អ្វីៗនៅក្នុងនោះ តែពេលដែលទៅរកគឺរកមិនឃើញឡើយ ។

ចំពោះប្រវត្តិនៃធាតុនេះ យើងមិនបានដឹងពីប្រវត្តិច្បាស់លាស់ទេ តាមរយៈ  
អ្នកភូមិបានដឹងតែមួយផ្នែកតូចនៃស្ថានភាពខាងក្រៅតែប៉ុណ្ណោះ ជាពិសេសគ្រាន់តែ  
ដឹងថា បើអ្នកណាម្នាក់មានបំណងអាក្រក់ចង់បានអ្វីៗនៅក្នុងធាតុនោះ ឬចង់ទៅដឹក  
គាស់កាយ មានអ្នកតា ឬអ្នកសង្ខំបំបាំងមិនអោយរកឃើញធាតុនោះទេ ។ ប៉ុន្តែ  
ប្រសិនបើអ្នកដែលមិនធ្លាប់ដឹងពីប្រវត្តិ ឬមិនដឹងថាទីនោះមានធាតុទេ នៅពេលដែល  
គេដើរទៅដល់ទីនោះ គឺគេអោយយើងមើលឃើញតែម្តង ហើយនៅពេលដែល  
ឃើញ គេហាក់ដូចជាមានអារម្មណ៍ប្លែក និងបង្កប់ទៅដោយចម្ងល់ជាច្រើន ។

ទាក់ទងនឹងរឿងរ៉ាវនៃភ្នំក្រឡាពុះខាងលើនេះ គឺមិនបានក្លោះក្លាយឡើយ  
ដោយអ្នកដែលដឹងច្បាស់ពីប្រវត្តិទាំងនេះ គាត់បានស្លាប់បាត់អស់ទៅហើយ ឯរឿង  
រ៉ាវបរិយាយនេះគ្រាន់តែជាផ្នែកតិចតួចដែលមនុស្សជំនាន់ក្រោយបានជួបប្រទះ  
តរៀងមក ។ តែចាស់ទុំជំនាន់ដើមបានបន្សល់នូវពាក្យសំដីខ្លះៗថា ប្រសិនបើយើង  
ចង់បានអ្វីៗ ដែលនៅក្នុងភ្នំក្រឡាពុះនេះបានដូចបំណង ដូចជា ផ្លែឈើ ត្រី ថ្មស៊ីដែក  
មាស ។ល។ ទៅប្រើប្រាស់លុះត្រាតែយកសត្វជើងពីរ (សំដៅលើមនុស្ស) ទៅប្តូរ  
ទើបគេព្រមអោយរបស់ទាំងនោះមកប្រើប្រាស់បាន ហើយក៏ត្រូវធ្វើពិធីបែបរបស់សែន



ព្រេនផងដែរ ឯមនុស្សដែលយកទៅជំនួសនេះ ក្រោយពីពិធីសែនព្រេនចប់ មនុស្សក៏បាត់ស្រមោលភ្លាមតែម្តង។ តាំងពីមុនរហូតមកដល់បច្ចុប្បន្ននេះ ពុំដែលមាន នរណាម្នាក់ធ្វើដូច្នោះទេ ព្រោះថានេះជាសំដីតៗគ្នាពីបុរាណកាលមក ។

សព្វថ្ងៃនៅភ្នំក្រឡាពុះអ្វីៗដែលមានពីមុនមក គឺនៅសេសសល់ទាំងអស់ ដោយគ្មាននរណាម្នាក់យកអ្វីបាននោះទេ ព្រោះថាអ្វីៗទាំងនេះសុទ្ធសឹងតែមានម្ចាស់ ថែរក្សា ដោយយើងមើលមិនឃើញ ហើយអ្វីៗដែលធ្លាប់មើលឃើញសព្វថ្ងៃគឺ កម្រ នឹងបានឃើញណាស់ ។<sup>១</sup>

<sup>១</sup> ប្រវត្តិ និងនិទាននានាទាក់ទងនឹងភ្នំក្រឡាពុះ វាគ្រាន់តែជារឿងនិទានប៉ុណ្ណោះ ដែលប្រជា ជននៅក្នុងតំបន់នោះ ចេះចាំ និងនិទានតគ្នាពីមាត់មួយទៅមាត់មួយ ពីភូមិមួយទៅភូមិមួយ និងពីតំបន់មួយទៅតំបន់មួយ ដើម្បីចែករំលែកព័ត៌មាន និងសំរាប់កែកំសាន្តបំបាត់ការអផ្សុក ក្រោយពីការបង្កបង្កើនផលរួច។

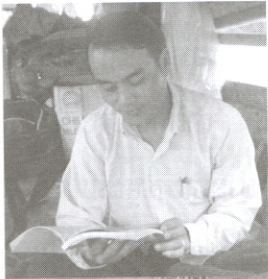

ចងក្រងដោយ : លោក ពាក្យ សារីន  
មន្ត្រីគំរោងសហគមន៍គ្រប់គ្រងធនធានទឹក  
នៃសមាគមថែរក្សាបរិស្ថាន និងវប្បធម៌  
ថ្ងៃទី ០៨ ខែ សីហា ឆ្នាំ ២០០៨



ប្រភពព័ត៌មាន : លោក ចាន់ ចុន លោក ប៉ៃ ថងញ៉ុត ប្រធាន  
ភូមិស្រែគរ១ និងលោក ស៊ីម ដាន សហគមន៍គ្រប់គ្រងធនធានទឹក ភូមិស្វាយរៀង

## ២. មហិទ្ធិបូទ្រីន្តិយាយឆៅ

កាលពីដើមឡើយមានតំណាលថា មានអ្នកសង្ខំមួយក្រុម បានមកកាន់សីលនៅលើភ្នំមួយនៅក្នុងខេត្តមណ្ឌលគីរី ។ ក្នុងកំឡុងពេលកាន់សីលនោះ អ្នកសង្ខំទាំងអស់បានយករូងភ្នំធ្វើជាទីជម្រក និងជំរាលភ្នំ ជាកន្លែងសំរាប់ដាំដុះដំណាំកសិកម្ម ក្នុងការផ្គត់ផ្គង់ជីវភាពរស់នៅប្រចាំថ្ងៃ ។ ពីមួយថ្ងៃទៅមួយថ្ងៃ បុណ្យបារមីរបស់ក្រុមអ្នកសង្ខំកាន់តែមានមហិទ្ធិបូទ្រីន្តិយាយឆៅ ដោយចេះជប់ជាបាយ ជាសម្ល និងអាហារផ្សេងៗដ៏មានឱជារស ។ ដើម្បីសម្តែងមហិទ្ធិបូទ្រីន្តិយាយឆៅ ក្រុមអ្នកសង្ខំបានសំរេចថា ចាប់ពីនេះតទៅ យើងនឹងផ្តល់ជាផ្លែឈើ គ្រប់ប្រភេទដល់មនុស្ស និងសត្វទាំងឡាយដែលធ្វើដំណើរឆ្លងកាត់ និងមកពីអស្រ័យនៅភ្នំនេះ ដោយមិនចាំបាច់ឱ្យពួកគេដាំបាយ និងចំអិនអាហារនៅទីនេះទេ ព្រោះថា ការចំអិនអាហារ មានដូចជាបាយសម្ល និងម្ហូបផ្សេងៗនាំឱ្យមានបាបកម្ម និងដាច់សីលរបស់ពួកយើង ព្រោះមនុស្សឬអ្នកធ្វើដំណើរនឹងបាញ់សម្លាប់សត្វនៅភ្នំនេះ សំរាប់ធ្វើជាអាហារ ជាពិសេសការដាំបាយ និងធ្វើឱ្យឆេះព្រៃ និងស្មៅ ដែលទង្វើទាំងនេះ បណ្តាលឱ្យមានបាបកម្មដល់ការតាំងសីលរបស់ពួកយើង ។ ដើម្បីកុំឱ្យមានបាបកម្ម អ្នកសង្ខំទាំងនោះ បានដាក់វិន័យថា បើមនុស្សទាំងឡាយណា ដែលធ្វើដំណើរឆ្លងកាត់ភ្នំនេះ ឬអ្នកមកស្នាក់នៅភ្នំនេះ មានបំណងដាំបាយ ឬដាំបាយសំរាប់ហូបជាអាហារ សូមឱ្យបាយរបស់គេដាំនោះក្លាយទៅជាបាយនៅទាំងអស់ ។ ទន្ទឹមនឹងនេះ យើងនឹងឱ្យពួកគេ ឃើញចំការម្ចាស់ ចំការល្អុង ចំការក្រូច និងចំការបិរ ដើម្បីឱ្យពួកគេហូបផ្លែឈើទាំងនេះជំនួសបាយវិញ ដើម្បីកុំឱ្យមនុស្សទាំងនោះប្រព្រឹត្តអំពើបាបដើម្បីចំអែតក្រពះ ។

ចាប់តាំងពីការដាក់វិន័យរបស់អ្នកសង្ខារពេលនោះមក អ្នកដំណើរឆ្លងកាត់ និងស្នាក់នៅលើភ្នំនោះ ពុំដែលបានដាំបាយឆ្អិនសំរាប់បរិភោគទេ។ ពួកគេត្រូវចូលទៅ រកចំការម្ចាស់ ខ្នុរ ក្រូច និងបឺរ ដើម្បីបេះផ្លែឈើទាំងនោះ យកមកបរិភោគជំនួសបាយ វិញ។ អ្នកដំណើរណា ដែលនិយាយច្រើន និងប្រព្រឹត្តអំពើមិនល្អនៅលើភ្នំបាយដៅ គឺ ពួកគេមិនអាចមើលឃើញចំការផ្លែឈើទាំងនោះ។ ដូច្នេះរាល់អ្នកដំណើរ ដែលធ្វើ ដំណើរឆ្លងកាត់ និងស្នាក់នៅបណ្តោះអាសន្ននៅលើភ្នំបាយដៅ តែងតែតមពាក្យសំដី និងប្រព្រឹត្តអំពើល្អ ដោយមិនបៀតបៀនជីវិតសត្វព្រៃ មិនជេរគ្នាផ្តេសផ្តាស ក្នុងកំឡុង ពេលពួកគេឆ្លងកាត់ និងស្នាក់នៅលើភ្នំបាយដៅ។

ទន្ទឹមនឹងនេះ ក៏មានអ្នកដំណើរមិនតិចដែរ ចង់សាកមើលមហិទ្ធិឫទ្ធិរបស់អ្នក សង្ខារនៅលើភ្នំនេះ ដោយពួកគេតែងតែនាំគ្នាធ្វើការបង្កាត់ភ្លើងដាំបាយ និងស្ល នៅពេល ដែលគេស្នាក់នៅលើភ្នំ ប៉ុន្តែការសាកល្បងរបស់គេពុំបានទទួលជោគជ័យទេ គឺបាយ ដែលគេដាំជាច្រើនដងនោះនៅតែដៅ និងសម្បូរមិនឆ្អិន ហើយអាហារដែលចំអិនទាំង នោះមិនអាចយកមកបរិភោគបានទេ។

កត្តាស័ក្តិសិទ្ធិទាំងនេះ បានជំរុញឱ្យអ្នកខេត្តមណ្ឌលគិរី ដែលភាគច្រើនជាបង ប្អូនជនជាតិដើមភាគតិចនោះ មានជំនឿខ្លាំង និងមានការគោរពយ៉ាងខ្ជាប់ខ្ជួនចំពោះភ្នំ បាយដៅដោយគេអះអាងថា ព្រលឹងរបស់អ្នកសង្ខារ និងដូនតារបស់គេ កំពុងសណ្ឋិត នៅលើភ្នំបាយដៅនៅឡើយ។

ភ្នំបាយដៅ មានទីតាំងនៅជាប់ផ្លូវទៅកាន់ទីរួមស្រុក កោះព្រែក ។ ប្រសិន បើយើងធ្វើដំណើរតាមរថយន្តឈ្នួលពីខេត្តមណ្ឌលគិរី ទៅកាន់ភ្នំបាយដៅ គឺចំណាយ ពេលប្រមាណ៤៥នាទី។

បច្ចុប្បន្ន មហិទ្ធិឫទ្ធិទាំងនោះ ពុំសូវមានភាពស័ក្តិសិទ្ធិដូចពីដើមទេ ដោយ

សារការវិវត្តនៃសង្គម ការបំផ្លាញព្រៃឈើ និងកត្តាបច្ចេកវិទ្យាខ្ពស់ៗ បានហូរចូលទៅ  
 កាន់ខេត្តមណ្ឌលគិរី និងភ្នំបាយនៅយ៉ាងគគ្រឹកគគ្រេង ដែលនាំឱ្យជំនឿតាំងពីជំនាន់  
 ដើមនោះ សាបរលាបបន្តិចម្តងៗ។ ទោះជាយ៉ាងណាក៏ដោយ ក៏បងប្អូនជនជាតិដើម  
 ភាគតិចនៅតែគោរពចំពោះតំណាងនេះដដែលរហូតមកដល់ពេលបច្ចុប្បន្ននេះ ។



ទិដ្ឋភាពភ្នំបាយនៅ មើលពីចំងាយ

ស្រាវជ្រាវ និងសរសេរដោយ : លោក តឹក វណ្ណារ៉ា  
 មន្ត្រីគ្រប់គ្រងកម្មវិធីទំនាក់ទំនង និងស្រាវជ្រាវ  
 នៃសមាគមថែរក្សាបរិស្ថាន និងវប្បធម៌  
 មណ្ឌលគិរី, ថ្ងៃទី ២៧ ខែ កក្កដា ឆ្នាំ ២០០៨





អម្ពកស្រែស្រូវ និងផ្ទះស្រែរបស់អ្នកស្រុកលើ (ភូមិលុន ឃុំ សេកុង ស្រុកសៀមបាំង)



ចំការស្រូវ និងដំណាំពហុធុររបស់អ្នកស្រុកលើ (ភូមិលុន ឃុំសេកុង)



ចំការពនេចរ និងដើមឈើច្បោះរបស់បងប្អូនជនជាតិដើមភាគតិច



### ៣. ព្រៃស្រូវស្រុកលើ

អ្នកស្រុកលើសំដៅទៅលើអ្នកស្រុកទាំងឡាយណាដែលរស់នៅខ្សែទឹកខាងលើ (សំរាប់ប្រជាជនដែលរស់នៅតាមដងទន្លេ) និងអ្នកដែលរស់នៅតំបន់ភ្នំ និងខ្ពង់រាបនៃប្រទេសកម្ពុជាយើង។ ព្រៃស្រូវ និងស្រូវរបស់អ្នកស្រុកលើ មានលក្ខណៈប្លែកពីព្រៃស្រូវ និងស្រូវរបស់អ្នកស្រុកក្រោម (តំបន់ទំនាបកណ្តាល វាលទំនាប និងតំបន់ដីសើម) ទាំងពូជ និងលក្ខណៈរបស់វាលព្រៃស្រូវ និងការធ្វើព្រៃស្រូវជាដើម។

ព្រៃស្រូវរបស់អ្នកស្រុកលើភាគច្រើនជាព្រៃស្រូវ និងចំការដែលស្ថិតនៅចន្លោះតំបន់ព្រៃឈើ និងព្រៃវិចារិល។ ព្រៃស្រូវពុំមានលក្ខណៈរាបស្មើមានផ្ទៃដីជាច្រើនហិកតាតជាប់គ្នាដូចវាលព្រៃស្រូវនៅតំបន់ទំនាបកណ្តាលនោះទេ គឺព្រៃស្រូវមានទំហំតូចៗ តជាប់គ្នារដឹកដោយមានដើមឈើ និងដំបូកជាច្រើនដុះនៅតាមភ្នំព្រៃស្រូវ និងជាយំព្រៃស្រូវ បង្កើតបានជាប្រព័ន្ធជីវចម្រុះវាលព្រៃស្រូវបែបធម្មជាតិយ៉ាងល្អប្រណិត ហើយប្រព័ន្ធជីវចម្រុះបានផ្តល់អត្ថប្រយោជន៍ជាច្រើនសំរាប់ជួយបង្កើនជីជាតិដីព្រៃស្រូវឱ្យកាន់តែល្អ និងទទួលបានទិន្នផលច្រើនទៀតផង។ ព្រៃស្រូវនីមួយៗមានទទឹងប្រមាណពី៥-១០ម៉ែត្រ និងបណ្តោយពី១៥-២០ម៉ែត្រ ហើយមានស្ថានភាពដីខ្ពស់ទាបខុសៗគ្នា។ ដោយសារស្ថានភាពនេះធ្វើឱ្យម្ចាស់ព្រៃស្រូវលើកជាភ្នំសំរាប់ទប់ទឹកឱ្យដក់ជាប់នៅក្នុងព្រៃស្រូវសំរាប់ផ្គត់ផ្គង់ដំណាំស្រូវរបស់ពួកគាត់។ តាមភ្នំព្រៃស្រូវនីមួយៗមានស្មៅជាច្រើនប្រភេទដុះតជាប់គ្នា អមដោយអាចម៍ជន្លេនជាច្រើន ដែលបញ្ជាក់ថា ដីព្រៃស្រូវទាំងនោះ ជាដីប្រភេទដីមានគុណភាពល្អ និងជីជាតិខ្ពស់។ នៅក្នុងកូនព្រៃស្រូវនីមួយៗ មានដើមស្រូវវាលយឡាំជាមួយនឹងទងស្មៅមួយៗ ដែលបង្ហាញថា ព្រៃស្រូវទាំងនោះ គឺធ្វើឡើងដោយការប្រើប្រាស់



ស្ថានភាពផ្ទះស្រែ  
និងអង្គកស្រែស្រូវ  
របស់អ្នកស្រុកលើ  
នៃភូមិលុន  
ឃុំ សេកុង  
ស្រុកសៀមបាំង  
ខេត្តស្ទឹងត្រែង

កម្លាំងពលកម្មរបស់មនុស្ស ដើម្បីដាំស្រូវ និងថែទាំស្រូវ ។

គ្រួសារនីមួយៗនៅតាមដងទន្លេសេសាន សេកុង ស្រែពក និងមេគង្គ មានស្រែពី៣០ទៅ៦០អង្កក អាស្រ័យទៅតាមគ្រួសារនោះ មានសមាជិកច្រើន ឬតិចក្នុងការរានដីព្រៃធ្វើជាស្រែ-ចំការ ។ គ្រួសារដែលមានសមាជិកច្រើនរានដីបានច្រើន រីឯគ្រួសារដែលមានសមាជិកតិចរានដីបានតិចទៅតាមកម្លាំង និងសមត្ថភាព ទៅតាមគ្រួសារនីមួយៗ ។

ជាធម្មតា សំរាប់អ្នកស្រុកលើ ពួកគាត់មានផ្ទះពីរ គឺផ្ទះនៅក្នុងភូមិ និងផ្ទះស្រែ ។ ជាទូទៅអ្នកភូមិបានចាកចេញពីភូមិ ( ផ្ទះក្នុងភូមិ ) នៅខែមិថុនា ជារៀងរាល់ឆ្នាំ ដើម្បីទៅរស់នៅផ្ទះស្រែ ( ផ្ទះខាងក្រៅភូមិ : ផ្ទះស្រែ ) ដោយចាប់ផ្តើមប្រកបមុខរបរធ្វើស្រែ-ចំការនៅលើដីអង្កកស្រែរបស់ពួកគាត់ ។ ការចាកចេញទៅនៅផ្ទះស្រែនេះ ពួកគាត់បានយកទ្រព្យសម្បត្តិ និងរបស់របរដែលពួកគាត់មានទៅជាមួយដើម្បីយកទៅទុកនៅផ្ទះស្រែរបស់ពួកគាត់ ។ ទ្រព្យសម្បត្តិទាំងនោះមានដូចជា គោ ក្របី ជ្រូក មាន់ ទា និងរបស់របរសំរាប់ធ្វើកសិកម្មជាដើម ។



យ៉ាងយូរខែកុម្មុះជារៀងរាល់ឆ្នាំ អ្នកស្រុកលើតែងតែត្រឡប់មកផ្ទះក្នុងភូមិវិញ ក្រោយពីប្រមូលផលស្រូវ និងដំណាំផ្សេងៗរួចរាល់។ ការផ្លាស់ប្តូរនេះ អ្នកស្រុកលើ បានដឹកស្រូវ និងផលទទួលបានពីកសិកម្មដែលពួកគាត់ធ្វើអស់រយៈពេល៦ទៅ៨ខែក្នុង រដូវវស្សានាពេលកន្លងមក។

ស្រូវដែលអ្នកស្រុកលើធ្វើមានបីប្រភេទ គឺប្រភេទស្រូវស្រាល ស្រូវកណ្តាល និងស្រូវធ្ងន់។ ស្រូវស្រាលមានដូចជា ស្រូវដនឡាយ និងស្រូវកានកួយជាដើម ហើយ ស្រូវកណ្តាលមានដូចជា ស្រូវភូម៉ា និងស្រូវធ្ងន់មានដូចជា ស្រូវផ្កាចារជាដើម។

ស្រូវស្រាល និងស្រូវកណ្តាល ដែលអ្នកស្រុកលើធ្វើ ភាគច្រើនជាពូជ ស្រូវដំណើប ដែលអាចទទួលបានផលក្នុងរយៈពេលពី៣ទៅ៤ខែ។ ការធ្វើស្រូវស្រាល និងស្រូវកណ្តាល គឺដើម្បីយកផលមកបរិភោគឱ្យទាន់ខែដែលអ្នកស្រុកអស់ស្រូវហូបគឺ ចាប់ពីចុងខែកញ្ញា ដល់ខែធ្នូជារៀងរាល់ឆ្នាំ រង់ចាំទំរាំដល់ពេលទទួលផលពី ប្រភេទស្រូវធ្ងន់ ដែលជាប្រភេទស្រូវដែលទទួលបានទិន្នផលខ្ពស់សំរាប់ការផ្គត់ផ្គង់ លើជីវភាពរស់នៅប្រចាំថ្ងៃ។

អ្នកស្រុកលើ ដាំស្រូវស្រាល និងស្រូវកណ្តាលប្រមាណពី៥ទៅ៨អ្នក ប៉ុណ្ណោះ ក្នុងមួយគ្រួសារ ក្រៅពីនេះ ពួកគាត់ដាំប្រភេទស្រូវធ្ងន់ទាំងអស់។

ប្រពៃណីការរស់នៅផ្ទះពីរនេះ នៅតែបន្តរហូតមកទល់សព្វថ្ងៃនេះ។



ស្រាវជ្រាវ និងសរសេរដោយ : លោក តឹក វណ្ណារ៉ា  
មន្ត្រីគ្រប់គ្រងកម្មវិធីទំនាក់ទំនង និងស្រាវជ្រាវ  
នៃសមាគមថែរក្សាបរិស្ថាន និងវប្បធម៌  
ភូមិលុន ឃុំសេកុង ស្រុក សៀមបាំង ខេត្តស្ទឹងត្រែង  
ថ្ងៃទី ២៧ ខែ សីហា ឆ្នាំ ២០០៨

# ៤. ចរិតគ្រប់គ្រាន់និយម

**ចរិត** គ្រប់គ្រាន់និយម ឯករាជ្យនិយម សេរីភាពនិយម គឺជាចរិតមួយរបស់ជនជាតិដើមភាគតិច ដែលកំពុងរស់នៅភូមិឥសាន្ត និងភូមិភាគខាងជើងនៃប្រទេសកម្ពុជា ដែលយើងនិយមហៅថា ខ្មែរលើនោះ។<sup>១</sup>

ដោយសារការស្រលាញ់សេរីភាព ឯករាជ្យ និងការសប្បាយតាមលក្ខណៈដែលធម្មជាតិផ្តល់ឱ្យនោះ ជនជាតិដើមភាគតិច បានធ្វើបំណាស់ទីជាច្រើនសតវត្សមកហើយ ពីភូមិភាគកណ្តាលទៅកាន់តំបន់ភ្នំ និងខ្ពង់រាប ដែលជាតំបន់សំបូរដោយធនធានធម្មជាតិ និងមានដងស៊ីតេប្រជាជនតិច។ ការផ្លាស់ប្តូរទាំងនេះ គឺធ្វើឡើងក្នុងគោលបំណងគេចចេញពីការត្រួតត្រាតាមប្រព័ន្ធរដ្ឋបាលនៃរដ្ឋាភិបាលកណ្តាល ដែលគ្រប់គ្រងដោយអ្នកភូមិភាគកណ្តាល<sup>២</sup> ហើយពួកគាត់ចង់រស់នៅដោយពឹងផ្អែកលើធនធានធម្មជាតិ គោរពធម្មជាតិ និងសាសនាដើមរបស់ខ្លួន<sup>៣</sup> ដោយប្រកាន់ភ្ជាប់នូវប្រពៃណីទំនៀមទំលាប់ដើមរបស់ពួកគាត់រៀងៗខ្លួន ទៅតាមជនជាតិដើមនីមួយៗ ។

សង្គមវប្បធម៌របស់ជនជាតិដើមភាគតិច គឺរស់ពីងអាស្រ័យលើធនធានធម្មជាតិទាំងស្រុង។ ធម្មជាតិ គឺជាអ្នកបង្កើតឱ្យមានឡើងនូវសង្គមវប្បធម៌ដ៏សម្បូរ

<sup>១</sup> យោងតាមការអង្កេតរយៈពេលជិតមួយទសវត្សរបស់លោក តឹក វណ្ណារ៉ា ទៅលើជនជាតិដើមភាគតិច ដែលមានវត្តមានតាមដងទន្លេមេគង្គ សេសាន សេកុង និងទន្លេស្រែពកនៃភូមិភាគឥសាន្តប្រទេសកម្ពុជា។ ការអង្កេតធ្វើឡើងតាមរយៈការងាររបស់គាត់ ជាមួយនឹងសមាគម ថែរក្សាបរិស្ថាន និង វប្បធម៌ក្នុងរយៈពេល ៩ ឆ្នាំ ២០០១-២០១០។

<sup>២</sup> អ្នកភូមិភាគកណ្តាល គឺជាអ្នកដែលទទួលបានការអប់រំខ្ពស់ មានធនធានច្រើន និងគ្រប់គ្រងលើអំណាចរដ្ឋបាលកណ្តាល។ យោងតាមការសំភាសន៍ជាមួយចាស់ទុំជនជាតិដើមចំនួន៨១នាក់ និងអ្នកពាក់ព័ន្ធនានានៅក្នុងខេត្តក្រចេះ ស្ទឹងត្រែង រតនគិរី មណ្ឌលគិរី និងព្រះវិហារ។

<sup>៣</sup> ជនជាតិដើមភាគតិច ប្រតិបត្តិ និងមានជំនឿលើព្រលឹងរបស់ជួនតា និងអារក្សអ្នកតា ដែលពួកគាត់គោរពតាំងពីពេលនៅរស់រហូតដល់ពេលស្លាប់។

បែប ហើយមានលក្ខណៈខុសប្លែកៗពីគ្នាអាស្រ័យទៅលើទីតាំងភូមិសាស្ត្រនៃជនជាតិ ដើមភាគតិចនីមួយៗរស់នៅ។ ជនជាតិដើមភាគតិច មិនសូវខ្វល់ខ្វាយការផ្សារភ្ជាប់ រវាងវប្បធម៌ដើមរបស់ពួកគេជាមួយវប្បធម៌ទំនើបទេ ជាពិសេសផ្សារភ្ជាប់ជាមួយនឹង ប្រព័ន្ធបច្ចេកទេសទំនើប។ ពួកគេបានគិតជាស្រេចថា ទោះបីជាគ្មានជំនួយពីខាងក្រៅ (ធនធានពីខាងក្រៅ) ក៏ពួកគេនៅតែមានធនធានគ្រប់គ្រាន់សំរាប់ចិញ្ចឹមជីវិត និងការ រស់នៅរបស់ពួកគេជាធម្មតា។ ដោយសារការគិតបែបនេះ ទើបធ្វើឱ្យជនជាតិដើម ភាគតិចបង្កើតបាននូវវប្បធម៌មួយ ដែលយើងអាចឱ្យឈ្មោះថា វប្បធម៌មិនប្រណាំង ប្រជែងគ្នាក្នុងផ្នែកសេដ្ឋកិច្ច ការរស់នៅ និងរបររកស៊ី មានន័យថា ពួកគេរស់នៅតាម បែបសេរីនិយម ឯករាជ្យនិយម និងសន្តិភាពនិយម។

ប៉ុន្តែនៅពេលបច្ចុប្បន្ន វប្បធម៌ទាំងនេះ ត្រូវបានផ្លាស់ប្តូរ និងធ្វើសមាហរណ កម្មបញ្ចូលគ្នាបន្តិចម្តងៗ ជាមួយនឹងវប្បធម៌ទំនើបដែលនាំចូលដោយអ្នកចំណូលថ្មី ដែលបំលាស់ទឹមកពីខេត្តតាកែវ ព្រៃវែង ស្វាយរៀង កណ្តាល កំពង់ចាម ក្រចេះ និង កំពត។ មូលហេតុនៃការផ្លាស់ប្តូរចម្បងរបស់ជនជាតិដើមភាគតិច គឺដោយសារការ ប្រែប្រួលធនធានធម្មជាតិ ដែលការប្រែប្រួលនេះវាជះឥទ្ធិពលផ្ទាល់ និងប្រយោល ដល់ការរស់នៅ និងប្រកបរបរចិញ្ចឹមជីវិត ដូច្នេះពួកគាត់ត្រូវធ្វើការបន្ស៊ាំ និងសម្រប ខ្លួនបញ្ចូលរវាងសង្គមវប្បធម៌ចាស់ បញ្ចូលជាមួយនឹងសង្គមវប្បធម៌ថ្មី ដែលនាំចូល ដោយអ្នកចំណូលស្រុក។ ការធ្វើបែបនេះ គឺជាជម្រើសថ្មីមួយ សំរាប់អភិវឌ្ឍន៍សង្គម វប្បធម៌ និងចាប់យកទំនើបនិយកម្មថ្មី សំរាប់អភិវឌ្ឍន៍សេដ្ឋកិច្ច និងគ្រួសាររបស់បង ប្អូនជនជាតិដើមនីមួយៗ ដើម្បីដើរឱ្យទាន់យុគស័យភារូបនិយកម្មថ្មី។

ស្រាវជ្រាវ និងសរសេរដោយលោក តឹក វណ្ណារ៉ា  
មន្ត្រីគ្រប់គ្រងកម្មវិធីទំនាក់ទំនង និងស្រាវជ្រាវ  
នៃសមាគមថែរក្សាបរិស្ថាន និងវប្បធម៌  
ស្ទឹងត្រែង, ថ្ងៃទី ១៧ ខែ វិច្ឆិកា ឆ្នាំ ២០០៨

## ៥. សមុទ្រឈើ

សមុទ្រឈើ ជាទឹកនៃកំសាន្តមួយនៃខេត្តមណ្ឌលគិរី ដែលភ្ញៀវទេសចរណ៍ ជាតិ និងអន្តរជាតិទៅទស្សនាកំសាន្តមើលថ្ងៃរះ និងថ្ងៃលិច ហើយវាក៏ជាកន្លែង សំរាប់គូសង្សារក្មេង-ចាស់ទៅសាសងគ្នាលេងផងដែរ ។ មូលហេតុដែលនាំឱ្យអ្នក ទាំងពួងតែងតែទៅទស្សនានាទឹកនៃកន្លែងនោះ ដោយសារទឹកនៃសមុទ្រឈើមានទេស ភាពស្រស់ត្រកាល ដែលអាចមើលឃើញទេសភាពព្រៃឈើយ៉ាងក្រាស់ឃ្លឹក ហើយ ឃើញភ្នំលើភ្នំ ហាក់បីដូចជាទេវតា ឬព្រះឥន្ទ្រាធិរាជបានរៀបចំតាក់តែងឡើងសំរាប់ ជាទីកំសាន្តរបស់មនុស្សលោក ។ អ្នកដែលបានទៅទស្សនាកន្លែងសមុទ្រឈើ មាន- អារម្មណ៍ដិតដាមជាប់ជានិច្ចជាមួយធម្មជាតិព្រៃឈើ វាលស្មៅដ៏ល្វីងលើយ និងពន្លឺរស្មី ព្រះអាទិត្យរះ និងលិច ដែលញ៉ាំងឱ្យអ្នកទស្សនានឹកឃើញរឿងអតីតកាល បច្ចុប្បន្ន កាល និងស្រមៃទៅអនាគតកាលរបស់ខ្លួនយ៉ាងស្តង់អារម្មណ៍ ។

ពីទឹកនៃកន្លែងមើលទេសភាពសមុទ្រឈើ គេអាចមើលឃើញជ្រោះជ្រៅ ជ្រលង ដងអូរ វាលស្មៅ ព្រៃឈើ ចំការ និងភូមិរបស់ប ងប្អូនជនជាតិដើមភាគតិច និង ឃើញកំពូលភ្នំជាច្រើនជាន់ដែលនៅតំរៀបបន្តគ្នាមិនដាច់ ។ ទេសភាពទាំងនេះ បានធ្វើ ឱ្យទុក្ខកង្វល់ភ្ញៀវទេសចរណ៍ជាតិ និងអន្តរជាតិ រសាយបានមួយគ្រាៗ ហាក់បីដូចជា ផ្ទាំទិព្វធម្មជាតិមកប្រោះព្រំដូងវិញ្ញាណ និងដកទុក្ខកង្វល់ទាំងឡាយឱ្យរសាយបាត់ អស់ពីដួងហឫទ័យ ។

សមុទ្រឈើជាទីកន្លែងមើលទេសភាពព្រៃឈើនៅភូមិភាគឥសាន្ត ក្នុងខេត្ត មណ្ឌលគិរី ហើយជាកន្លែងតែមួយគ្មានពីរនៅកម្ពុជា ។

អ្វីៗ ដែលមាននៅកន្លែងនោះ គឺតាក់តែងឡើងដោយធម្មជាតិពិតៗ មាន  
តំលៃដែលមិនអាចកាត់ថ្លៃបាន។ ធម្មជាតិទាំងនេះ មិនត្រឹមតែលំអសំរាប់ភ្ញៀវ  
ទេសចរណ៍ទាំងនោះទេ ប៉ុន្តែវាជាឱសថទិព្វសំរាប់ព្យាបាលជំងឺអ្នកមានវិបត្តផ្លូវចិត្ត  
យ៉ាងស័ក្តិសិទ្ធិទៀតផង ។

**ស្ថានភាពសមុទ្រឈើនៅខេត្តមណ្ឌលគិរី នាពេលបច្ចុប្បន្ន**



ស្រាវជ្រាវ និងសរសេរដោយ : លោក តឹក វណ្ណារ៉ា  
មន្ត្រីគ្រប់គ្រងកម្មវិធីទំនាក់ទំនង និងស្រាវជ្រាវ  
នៃសមាគមថែរក្សាបរិស្ថាន និងវប្បធម៌  
ខេត្តមណ្ឌលគិរី. ថ្ងៃទី ២៧ ខែ សីហា ឆ្នាំ ២០០៨



## ៦. កោះនៅក្នុងភូមិអូររុន

នៅភូមិអូររុន មានកោះសំខាន់ៗដូចជា កោះភ្នំ កោះស្រឡៅ កោះស្វាយ កោះថ្នាំ កោះវែង កោះរឿនសូត្រ កោះគគីរ និងកោះប៉េតា ។ កោះទាំងនេះ គឺជាកន្លែងសំរាប់ប្រកបរបរកសិកម្មចិញ្ចឹមជីវិតរបស់អ្នកស្រុកភូមិអូររុន ។ មុខរបរកសិកម្មដែលប្រជាជនកំពុងធ្វើមានដូចជា ដំណាំពោត សណ្តែក ល្ង ចេក ថ្នាំជក់ ស្រូវ ដំឡូង និងដំណាំបន្ទាប់បន្សំផ្សេងៗទៀត ។ តទៅនេះ គឺរៀបរាប់អំពីលក្ខណៈនៃកោះនីមួយៗ ។

**កោះភ្នំ** ជាកោះមូលដែលមានរាងដូចជាភ្នំ ហើយមានផ្ទះលាយឡំជាមួយនឹងដើមឈើធំៗ ជាពិសេសនៅជុំវិញកោះនេះសំបូរទៅដោយព្រៃលិចទឹក ។ នៅជាប់ខាងលិចនៃកោះនេះ មានអន្លង់ដ៏ធំមួយគឺអន្លង់យីខែ ដែលអ្នកភូមិបានចាត់ថា ជាអន្លង់អភិរក្សសំរាប់ត្រីមេពូជ ។ កោះភ្នំមានបណ្តោយប្រមាណ៤០០ម៉ែត្រ និងទទឹងប្រមាណ១៥០ម៉ែត្រ ។ នៅលើកោះភ្នំ ប្រជាជនប្រកបរបរដាំដំណាំពោត និងថ្នាំជក់ ។

**កោះស្រឡៅ** ជាកោះមួយ សំបូរទៅដោយដើមស្រឡៅដុះលាយឡំជាមួយនឹងដើមឈើជាច្រើនទៀត ។ ដោយសារភាពសំបូរបែបនៃដើមស្រឡៅដុះនៅទីនោះ អ្នកស្រុកនាំគ្នាដាក់ឈ្មោះឱ្យថា កោះស្រឡៅ តរៀងមក ។ កោះ ស្រឡៅមានបណ្តោយប្រមាណ១៥០០ម៉ែត្រ និងទទឹងប្រមាណ៦០០ម៉ែត្រ ។ កោះនេះមានប្រជាជនរស់នៅចំនួន៣០គ្រួសារ ដោយប្រកបមុខរបរធ្វើស្រែ ចំការស្រូវ ចំការ ថ្នាំជក់ ចំការពោត និងសណ្តែក ។ ជាពិសេសនៅលើផ្ទៃកោះនេះមានត្រពាំងមួយធំ មានទំហំ៥០ម៉ែត្របួនជ្រុង ហើយមានជម្រៅ២ម៉ែត្រនៅរដូវវស្សា និង០.៨ម៉ែត្រនៅ រដូវប្រាំង ។

**កោះស្វាយ :** មូលហេតុដែលអ្នកភូមិហៅកោះនេះថា ជាកោះស្វាយ ដោយសារកាលពីសម័យឆ្នាំ ១៩៩៨ មានដើមស្វាយចេកធំមួយ ដែលមានម្លប់ដ៏ត្រឈឹងត្រឈៃ ដុះនៅចំណុចកណ្តាលនៃក្បាលកោះ ។ ប៉ុន្តែបច្ចុប្បន្នដើមស្វាយចេកនោះបានបាក់ធ្លាក់ចូលទៅក្នុងទឹកទន្លេមេគង្គហើយ ។ កោះស្វាយមានបណ្តោយ១៥០ម៉ែត្រ និងទទឹង៦០ម៉ែត្រ ។ កោះនេះពុំមានប្រជាជនរស់នៅទេ ។ នៅលើកោះ មានចំការថ្នាំជក់របស់អ្នកភូមិអូររុន ។

**កោះថ្មី :** កោះនេះ កាលពីមុនពុំមានឈ្មោះទេ ទើបតែមានឈ្មោះនៅក្នុងរបបប៉ុល ពត ដោយសារនៅសម័យនោះ ប្រធានសហករណ៍សម័យប៉ុល ពត បានបញ្ជាឱ្យប្រជាជនចំនួន៤គ្រួសារទៅដាំថ្នាំជក់នៅលើកោះនោះ ដើម្បីយកមកប្រើប្រាស់នៅក្នុងសហករណ៍របស់ខ្លួន ។ ដូច្នោះចាប់ពីពេលនោះមក ប្រជាជនបានឱ្យឈ្មោះ កោះនេះជាកោះថ្នាំចាប់តាំងពីពេលនោះមក ។ កោះថ្នាំ មានបណ្តោយ៣០០ម៉ែត្រ និងទទឹង១០០ម៉ែត្រ ។ នៅលើកោះពុំមានប្រជាជនរស់នៅទេរហូតមកដល់ពេលបច្ចុប្បន្ននេះ ។ នាពេលបច្ចុប្បន្ននេះ ប្រជាជនភូមិអូររុន បានកំពុងដាំថ្នាំជក់នៅលើកោះនេះដដែល ។

**កោះវែង :** កោះវែង ជាកោះមួយមានរាងតូច ហើយវែងជាងកោះដទៃទៀតនៅក្នុងភូមិអូររុន ដូច្នោះទើបប្រជាជនឱ្យឈ្មោះថា កោះវែង ។ កោះវែង កាលពីមុនមានបណ្តោយ ១៣០០ម៉ែត្រ និងទទឹង ២០០ម៉ែត្រ ។ ប៉ុន្តែនាពេលបច្ចុប្បន្ននេះ កោះវែងបានក្លាយជាកោះខ្លីវិញហើយ ដោយសារបាក់ដីចូលទន្លេ ហើយមានបណ្តោយប្រមាណ៧០០ម៉ែត្រ និងទទឹង១៥០ម៉ែត្រ ។ នៅលើកោះអ្នកភូមិអូររុនបានដាំជា

ចំការចេក ចំការស្រូវ និងថ្នាំជក់ ។

**កោះរៀនសូត្រ :** មានអន្លង់មួយដែលមានបណ្តោយ៤០០ម៉ែត្រ និងទទឹង ៥០ម៉ែត្រ ដែលអ្នកភូមិអូររុនឱ្យឈ្មោះថា ជាអន្លង់រៀនសូត្រ ។ ដូច្នេះ ឈ្មោះកោះរៀនសូត្រ ក៏ត្រូវបានអ្នកភូមិហៅតាមឈ្មោះអន្លង់រៀនសូត្រតរៀងមក ។ នៅលើកោះរៀនសូត្រ ប្រជាជនដាំដំណាំថ្នាំជក់ ។ ពុំមានប្រជាជនរស់នៅលើកោះនេះទេរហូតមកដល់ពេលបច្ចុប្បន្ននេះ ។

**កោះគគីរ :** កោះនេះមានដើមគគីរមួយដ៏ធំដុះនៅលើក្បាលកោះ ហើយដើមគគីរនេះមានម្លប់ដ៏ត្រឈៃ ដែលធ្វើឱ្យអ្នកធ្វើស្រែចំការ តែងតែទៅជ្រកនៅក្រោម ពេលដែលមានថ្ងៃក្តៅ។ ដោយសារវត្តមាននៃដើមគគីរនេះទើបអ្នកស្រុកបានដាក់ឈ្មោះឱ្យកោះនេះថា កោះគគីរ តរៀងមក ។ កោះគគីរមានទទឹង ២០០ ម៉ែត្រ និងបណ្តោយ១០០០ម៉ែត្រ ។ នៅលើកោះ ប្រជាជនបានដាំដំណាំកសិកម្ម ដូចជា ស្រូវ ពោត សណ្តែក ល្ង ថ្នាំជក់ និងអំពៅជាដើម ។

**កោះប៉េតា :** កោះប៉េតាជាកោះមួយដែលមានរាងដូចសត្វផ្សោត ដោយនៅក្បាលកោះមានថ្មបាយក្រៀមដុះលាយជាមួយខ្សាច់ស ។ ឈ្មោះកោះប៉េតានេះ ពុំមាននរណាដឹងពីមូលហេតុអ្វី ដែលនាំឱ្យមនុស្សជំនាន់ដើមហៅកោះនេះ ថាជាកោះប៉េតាទេ ។ កោះប៉េតាមានទទឹង២០០ម៉ែត្រ និងបណ្តោយ៦០០ម៉ែត្រ ។ នៅលើកោះមានចំការក្រូច ចេក ថ្នាំជក់ ដំឡូង និងពោតរបស់អ្នកស្រុកអូររុន ។

ភូមិអូររុនជាភូមិមួយដែលមានទីតាំងនៅប្របទន្លេមេគង្គ ខាងក្រោមនៃភូមិអូរស្វាយ ហើយមានចម្ងាយ៦៥គីឡូម៉ែត្រពីខេត្តស្ទឹងត្រែង បើយើងធ្វើដំណើរតាមផ្លូវ



ថ្នល់ និងចំងាយ៤៥គីឡូម៉ែត្រ បើយើងធ្វើដំណើរតាមផ្លូវទឹក ដោយយកទន្លេមេគង្គ ធ្វើជាមធ្យោបាយ។<sup>១</sup>

<sup>១</sup>សំគាល់ : ចំពោះទំហំ បណ្តោយ ទទឹង និងជំរៅនៃកោះ និងអន្លង់នីមួយៗ គឺអ្នកស្រាវជ្រាវយើង ប្រើប្រាស់ឧបករណ៍សាមញ្ញសំរាប់ធ្វើការវាស់តែប៉ុណ្ណោះ ដូចជាខ្សែសន្ទូច និងខ្សែគោ ធ្វើជាម៉ែត្រ សំរាប់វាស់ ដូច្នេះវាមិនអាចមានភាពសុក្រិត១០០%នោះទេ។ ដើម្បីឱ្យមានភាពកាន់តែច្បាស់លាស់ និងសុក្រិត ការសិក្សាស្រាវជ្រាវបែបវិទ្យាសាស្ត្រស្ថិតិកោះ និងអន្លង់ក្នុងទន្លេមេគង្គ គួរតែធ្វើឡើង ដើម្បីកត់ត្រានូវធនធានទាំងឡាយនៅក្នុងអាងទន្លេមេគង្គ និងដែររបស់វា សំរាប់យកលទ្ធផលមកដាក់ បញ្ចូលទៅក្នុងផែនការអភិវឌ្ឍន៍ និងប្រើប្រាស់អាងទន្លេប្រកបដោយនិរន្តរភាព។ ហើយការសិក្សាគួរ តែគ្របដណ្តប់ទៅលើទិដ្ឋភាពអាងទន្លេមេគង្គទាំងមូល។



ចងក្រងដោយ : លោក គង់ ចាន់ធី អាយុ ៤២ឆ្នាំ  
 ប្រធានគណៈកម្មការសហគមន៍នេសាទ  
 ភូមិអូររុន ឃុំអូរស្វាយ ស្រុកថាឡាបរិវាត់ ខេត្តស្ទឹងត្រែង  
 ថ្ងៃទី ១២ ខែ តុលា ឆ្នាំ ២០០៨



## ៧. អន្តរាគមន៍ក្រពើពពាន់ (ឃីខែសាមឯង)

អាចម៍ក្រពើពពាន់ ជាឈ្មោះអន្តរាគមន៍ត្រីមួយ ដែលមានទីតាំងជាប់នឹងចុងភូមិអូររុន ហើយខាងកើតជាប់នឹងអន្តរាគមន៍ស៊ុនឡែ និងខាងលិចជាប់នឹងកោះភ្នំ ។ នៅសម័យដើមអ្នកស្រុកអូររុន និងអ្នកនេសាទមកពីតំបន់ដទៃទៀត ហៅអន្តរាគមន៍ក្រពើពពាន់ថា ជាអន្តរាគមន៍ព្រះខែ ដោយសារអន្តរាគមន៍នោះ មានទឹកថ្លាឈ្លេង ដែលធ្វើឱ្យអ្នកនេសាទអាចមើលឃើញពន្លឺព្រះខែច្បាស់ឆ្លុះពីផ្ទៃទឹកមកវិញ ជាពិសេស នាថ្ងៃពេញបូរមី ជារៀងរាល់ខែ ដូច្នេះទើបពួកគាត់សន្មត់ហៅអន្តរាគមន៍នោះថា ជាអន្តរាគមន៍ព្រះខែតរៀងមក ។ អន្តរាគមន៍ព្រះខែនៅសម័យមុនសំបូរដោយត្រីមេពូជគ្រប់ប្រភេទរស់នៅ ដូចជាត្រីរាជ ត្រីគល់រាំង និងត្រីខ្យាជាដើម ជាពិសេសមានក្រពើរាប់ពាន់ក្បាលរស់នៅក្នុងអន្តរាគមន៍ព្រះខែផងដែរ ។ ប៉ុន្តែនៅសម័យដែលលាវ-សៀមគ្រប់គ្រងលើខេត្តស្ទឹងត្រែង ឈ្មោះអន្តរាគមន៍ព្រះខែ ត្រូវបានប្តូរឈ្មោះថា ឃីខែសាមពាន់វិញ ដែលបកប្រែមកជា ភាសាខ្មែរមានន័យថា អន្តរាគមន៍ក្រពើបីពាន់ ។ មូលហេតុដែលលាវដាក់ឈ្មោះដូច្នោះ ដោយសារពួកគេបានឃើញសត្វក្រពើជាច្រើនក្បាលរស់នៅក្នុងអន្តរាគមន៍នោះ ជាពិសេសពួកគេបានឃើញអាចម៍ក្រពើនៅតាមមាត់អន្តរាគមន៍ និងនៅលើកោះភ្នំជាច្រើនពាន់ដុំ ទើបពួកគេសន្មត់ដាក់ឈ្មោះអន្តរាគមន៍នោះថា ឃីខែសាមឯង ដែលមានន័យជាភាសាខ្មែរថា អន្តរាគមន៍ក្រពើបីពាន់រហូតមកដល់បច្ចុប្បន្ននេះ ។

បច្ចុប្បន្ននេះ អន្តរាគមន៍ក្រពើបីពាន់ ពុំមានក្រពើរស់នៅទេ ដោយសារក្រពើទាំងនោះត្រូវបានជនល្មើសចាប់លក់ឱ្យបរទេសនាឆ្នាំ១៩៩៤អស់ហើយ ។ ប្រជាជន និងអ្នកនេសាទលែងបារម្ភ និងខ្លាចសត្វក្រពើទៀតហើយ នៅពេលដែលពួក

គាត់ចុះទៅនេសាទ ឬប្រើប្រាស់ធនធានទឹកអន្លង់អាចម៍ក្រពើបីពាន់នេះ ។ ទោះជាយ៉ាងណាក៏ដោយ អន្លង់អាចម៍ក្រពើបីពាន់នៅសម្បូរត្រីមេពូជជាច្រើនប្រភេទ ដូចជា ត្រីប្រា ត្រីព្រួល និង ត្រីបបែលជាដើម ដែលអ្នកស្រុកអូររុន និងអ្នកនេសាទនៅ ទាញយកផលប្រយោជន៍ បានជាច្រើនពីអន្លង់អាចម៍ក្រពើបីពាន់ សំរាប់ជួយសម្រួល ដល់ជីវភាពរស់នៅជាប្រចាំថ្ងៃរបស់ពួកគាត់ ។

អន្លង់អាចម៍ក្រពើបីពាន់មានបណ្តោយ ៥០០ម និងទទឹង១០០ម៉ែត្រ ជម្រៅ នារដូវប្រាំង២០ម៉ែត្រ និងរដូវវស្សា៤០ម៉ែត្រ (ការវាស់ដោយអ្នកនេសាទ នៅភូមិ- អូររុនដោយប្រើខ្សែសន្ទូចចងនឹងដុំថ្ម ដើម្បីធ្វើការវាស់ជំរៅ បណ្តោយ និង ទទឹងរបស់ អន្លង់អាចម៍ក្រពើបីពាន់នាពេលកន្លងមក) ។



ការនេសាទត្រីនៅក្បែរអន្លង់អាចម៍ក្រពើបីពាន់ នៅក្នុងទន្លេមេគង្គភាគខាងលើ ខេត្តស្ទឹងត្រែង



ចងក្រងដោយ : លោកតា នុត ប៉ុន  
 អាយុ ៨០ឆ្នាំ  
 ចាស់ទុំនៅក្នុងភូមិអូររុន ឃុំអូរស្វាយ  
 ស្រុកចាឡាបរិវាត់ ខេត្តស្ទឹងត្រែង



# ៨. ប្រវត្តិភូមិអូរស្វាយ និងព្រឹត្តិការណ៍សំខាន់ៗ

ភូមិអូរស្វាយបានកើតឡើងនៅថ្ងៃទី ០១ ខែ មករា ឆ្នាំ ១៩៦៤ ដោយសារមាន-  
ទាហាន ១៩នាក់ ដែលរៀបចំឡើងដោយសម្តេចនរោត្តម សីហនុ ដើម្បីឱ្យទាហាន  
ចាស់ៗ ដែលចូលនិវត្តន៍មករស់នៅ និងដើម្បីការពារព្រំដែនផង ។ ៦ខែក្រោយមក  
សម្តេច នរោត្តម សីហនុ បានបញ្ជូនប្រជារាស្ត្រមកពីបណ្តាខេត្តនានាដូចជា ខេត្តតាកែវ  
ស្វាយរៀង កណ្តាល ព្រៃវែង និងកំពង់ចាម និងទាហានចូលនិវត្តន៍ប្រហែលជា៣០០  
គ្រួសាររួមទាំងទាហានកងអនុសេនាធំលេខ ២ កាលជំនាន់នោះ ។

ការបញ្ជូនប្រជាជន មន្ត្រីរាជការ និងទាហានឱ្យមករស់នៅក្នុងតំបន់នេះ គឺក្នុង  
បំណងថែរក្សា និងការពារទឹកដីកុំឱ្យបរទេសឈ្លានពាន ។ ដើម្បីសម្រួលដល់ការរស់នៅ  
របស់ប្រជាជន និងមន្ត្រីរាជការដែលសម្រេចចិត្តទៅរស់នៅតំបន់នេះ សម្តេច នរោត្តម  
សីហនុ បានបង្កើតឱ្យមានទីក្រុងរណបសំរាប់ខេត្តស្ទឹងត្រែងមួយ ដោយរៀបចំទីផ្សារ  
សាលារៀន មន្ទីរពេទ្យ ផ្លូវថ្នល់ ព្រលានយន្តហោះ ហេដ្ឋារចនាសម្ព័ន្ធផ្សេងៗ និង-  
ភូមិដ្ឋានសំរាប់កងទ័ព និងប្រជាជនរស់នៅយ៉ាងសមរម្យ ។ ទីក្រុងរណបនោះ ត្រូវបាន  
ប្រជាជន និយមហៅថា បូរីអូរស្វាយរហូតមកទល់ពេលបច្ចុប្បន្ននេះ ។

បច្ចុប្បន្ននេះ យើងអាចឃើញសំណង់ចាស់ៗ និងហេដ្ឋារចនាសម្ព័ន្ធបាក់បែកមួយ  
ចំនួនដែលបន្សល់ទុកពីជំនាន់ សម្តេច នរោត្តម សីហនុ ដូចជា ផ្នែកសញ្ញាផែនការ៥ឆ្នាំ  
របស់សង្គមរាស្ត្រនិយម ស្តុបរូបសម្តេចនរោត្តម សីហនុ និងរបងសាលារៀនជាដើម ។

មូលហេតុដែលអ្នកភូមិឱ្យឈ្មោះ ភូមិនេះថា ជាភូមិអូរស្វាយ ដោយសារមានដើម  
ស្វាយចេកធំៗ៤ដើម នៅតាមបណ្តោយមាត់ទន្លេក្បែរអូរនៃភូមិ ទើបពួកគាត់ ដាក់  
ឈ្មោះភូមិថា ភូមិអូរស្វាយរហូតមក តែមកដល់ជំនាន់សម្តេចសីហនុ អ្នកភូមិបាន  
៤៣

ហៅភូមិនេះថាជា **ប្ដូរអូរស្វាយ** វិញ ។

នៅឆ្នាំ ១៩៦៦ ភូមិអូរស្វាយមានកើតជំងឺគ្រុនចាញ់រាតត្បាតជាខ្លាំង បណ្ដាលឱ្យមនុស្សស្លាប់ប្រហែលជា៣០០នាក់ ។ ជំងឺគ្រុនចាញ់នេះរាតត្បាតរយៈពេល២ឆ្នាំ ពេលនោះមានពេទ្យព្យាបាលជាប្រចាំថ្ងៃដែរ តែមិនអាចទប់ទល់នឹងជំងឺបានឡើយ ។ មូលហេតុដែលនាំឱ្យមានជំងឺគ្រុនចាញ់ដោយសារតំបន់នោះ សំបូរទៅដោយព្រៃឈើធំៗ និងជាតំបន់ទើបតែរានព្រៃធ្វើភូមិដ្ឋានថ្មី ដែលធ្វើឱ្យប្រជាជនទើបមករស់នៅថ្មី មិនអាចបន្ស៊ាខ្លួន និងសុខភាពទាន់ពេលវេលាជាមួយនឹងអាកាសធាតុ និងមូស ជាពិសេសស្ថានភាពទឹកដីថ្មី ។ នៅសម័យនោះ បើនិយាយពីធនធានធម្មជាតិវិញ មានភាពសំបូរឥតខ្ចោះ ដូចជាព្រៃឈើធំៗ ដុះយ៉ាងក្រាស់ មានសត្វព្រៃគ្រប់ប្រភេទរស់នៅ និង សំបូរត្រីដែលអាចរកធ្វើជាម្ហូបអាហារគ្រប់ពេលវេលាបាន ។

ឆ្នាំ ១៩៦៨ សម្តេច នរោត្តម សីហនុ បានយាងមកសម្តេចសមិទ្ធិផលដែលទើបបានកសាងរួចនៅក្នុងប្ដូរអូរស្វាយ ។ បន្ទាប់មកជំងឺគ្រុនចាញ់ដែលបានរាតត្បាតក៏មានសភាពស្ងប់ស្ងាត់ទៅវិញ រីឯប្រជាជនមានជីវភាពរស់នៅសំបូរសប្បាយឡើងវិញ ព្រោះដោយសារធនធានធម្មជាតិមានអំណោយផលដល់ប្រជាជន ។

ឆ្នាំ ១៩៧០ លោក លន់ ណុល ធ្វើរដ្ឋប្រហារទម្លាក់សម្តេច សីហនុ ស្រុកក៏កើតសង្គ្រាម ។ នៅពេលនោះ ប្រជាជនធ្វើស្រែចំការ និងរកស៊ីមិនបានដោយសារយន្តហោះទម្លាក់គ្រាប់បែក ។ ពេលនោះប្រជាជនជួបគ្រោះរាំងស្ងួត និងគ្រោះអត់ឃ្នាន ហើយក៏នាំគ្នារកជីកក្នុង ដំឡូង និងនេសាទត្រីធ្វើជាម្ហូបសំរាប់រស់មួយគ្រាៗ ។

ឆ្នាំ ១៩៧១- ៧៨ ក្នុងរបបប៉ុលពត ប្រជាជនធ្វើស្រែរួម ហូបរួម នៅឆ្នាំ ១៩៧៧ ប្រជាជនត្រូវបានជំរុញសេចក្ដីភូមិទៅនៅក្នុងភូមិអូរស្វាយ សាមខ្យង និង

ភូមិគោកចំបក់ ។ ហើយក្នុងសម័យនោះ ពួក ប៉ុល ពត បានធ្វើបាបប្រជាជន និងមិន ឱ្យប្រជាជន ឬក៏មនុស្សបំផ្លាញធនធានធម្មជាតិ គឺគិតតែពីធ្វើការងារសមូហភាព ។

ឆ្នាំ ១៩៧៩ ប្រជាជនបានចូលមករស់នៅក្នុងភូមិវិញ (អូរស្វាយ) ក្រោមការ ដឹកនាំរបស់សាធារណរដ្ឋប្រជាមានិតកម្ពុជា ។ ប្រជាជនបានសាងសង់សាលារៀនមួយ ខ្នងប្រវែង១៥ម៉ែត្រ ដោយមានពាបន្តបំដំបូលប្រក់ស្បូវ ជញ្ជាំងបាំងបន្ទះឬស្សី តុ និង កៅអីដែលធ្វើពីដើមឬស្សីដែរ មានគ្រួស័ត្រចិត្តពន្យារកំដែលបានឧបត្ថម្ភដោយអ្នកភូមិ ផ្ទាល់ ។ ចំពោះធនធានធម្មជាតិក្រោយពីទុកចោលអស់រយៈពេលជាង៣ឆ្នាំក្នុងរបប ប៉ុល ពត មក ធនធានទាំងនោះមានភាពសំបូរឡើងវិញ ដូចជាព្រៃឈើ សត្វព្រៃ និងមច្ឆាជាតិជាដើម ។

ឆ្នាំ ១៩៨៣-៨៥ នៅក្នុងភូមិបានសាងសង់គិលានុដ្ឋានសង្គ្រោះមួយខ្នងប្រវែង ១០ម ដោយប្រក់ស្បូវ មានតុ កៅអី ព្រែ ធ្វើពីដើមឬស្សី និងបន្ទះឬស្សី មានពេទ្យឃុំ ១នាក់ (អ្នកភូមិ ) ដែលរៀបចំ ដោយមន្ទីរសុខាភិបាលខេត្ត ក្រោយមកគិលានុដ្ឋាន នោះក៏បានបាក់បែកអស់ទៅ ។ នៅក្នុងកំឡុងឆ្នាំនោះដែរ អ្នកភូមិអូរស្វាយបានសាង សង់សាលាធនធានមួយខ្នងប្រវែង៨ម ជញ្ជាំងបន្ទះឬស្សី ក្រាលក្តារ ជាមួយគ្នានេះដែរ នៅឆ្នាំ ១៩៨៥ អ្នកភូមិអូរស្វាយក៏បាននាំគ្នាសាងជារត្តអារាមឡើងវិញដែរ ។

នៅឆ្នាំ ១៩៨៥ ដែរ ទឹកជំនន់បានជន់លិចភូមិ ធ្វើឱ្យខូចខាតផលដំណាំស្រែចំការ ជាដំណាំ ។ ប្រជាជនជួបប្រទះនឹងភាពអត់ឃ្លាន ព្រមទាំងមានជំងឺរាតត្បាតលើសត្វគោ ក្របី ជ្រូក មាន់ និងទា ។ ក្របីងាប់ប្រហែលជា៣០ក្បាល ពេលនោះប្រជាជនទទួល- បានការឧបត្ថម្ភពីសាលាស្រុកថាឡាបរិវាត់ចំនួនពីរឆ្នាំជាប់ៗគ្នា ។ ជំនួយទាំងនោះរួម- មាន អង្ករ ឆ្នាំង ចប កាំបិត ពូថៅ ផាល នង្គ័ល ដឹង ត្រីខ និងម្សៅទឹកដោះគោជា ដើម ។

នៅឆ្នាំ ១៩៨៦-៩០ អ្នកភូមិបានកសាងសាលារៀនពីរខ្នងទៀតដោយសារតែសាលារៀនចាស់ត្រូវបានបាក់ទ្រុឌទ្រោមអស់ ។ នៅចន្លោះឆ្នាំនេះ មានការលូតលាត់នេសាទខុសច្បាប់ខ្លះៗដូចជា លូតបោកគ្រាប់បែកពីទាហាន ឬនគរបាល ។ ទោះជាមានបទល្មើសនេសាទកើតឡើងយ៉ាងនេះក៏ដោយ ក៏ត្រីនៅតែសំបូរអាចឱ្យយើងរកមកធ្វើជាម្ហូបបានគ្រប់ពេល ហើយសត្វព្រៃក៏អាចរកមកបរិភោគបានគ្រប់ពេលវេលាដែរ ។ បទល្មើសនេសាទ និងសត្វព្រៃនាពេលនោះ ជនល្មើសប្រព្រឹត្ត ដើម្បីយកមកធ្វើជាម្ហូបប៉ុណ្ណោះ មិនបានយកទៅលក់ដូរអ្វីទេ ។

នៅចន្លោះឆ្នាំ ១៩៩១-៩៥ មានទឹកជំនន់កើតឡើង ដែលបណ្តាលឱ្យផលស្រូវ និងដំណាំផ្សេងៗត្រូវខូចខាត ធ្វើឱ្យប្រជាជនជួបគ្រោះអត់ឃ្លាន ។

នៅក្នុងឆ្នាំ ១៩៩៣ ប្រជាពលរដ្ឋបានចូលរួមបោះឆ្នោតជ្រើសរើសតំណាងសភាជាតិអណត្តិទីមួយដែលរៀបចំដោយអ៊ុនតាក់ ( UNTAC ) ។

ចាប់ពីឆ្នាំ ១៩៩០មក បទល្មើសលើធនធានធម្មជាតិបានកើតឡើងយ៉ាងអនាធិបតេយ្យ ហើយមានការកើនឡើងឥតឈប់ឈរ ។ ការប្រព្រឹត្តបទល្មើសដឹកត្រីកត្រងបែបនេះដោយសារច្បាប់គ្រប់គ្រងធនធានធម្មជាតិនៅមានការខ្វះចន្លោះ ធ្វើឱ្យជនខិលខូចនាំគ្នាបំផ្លាញដូចជាការប្រើឧបករណ៍ខ្សែភ្លើងអក់ បោកគ្រាប់បែក បិទអូរ អូសអូន និងការនាំត្រីចេញទៅប្រទេសឡាវ ។

នៅឆ្នាំ១៩៩៨ អ្នកភូមិបានចូលរួមបោះឆ្នោតជ្រើសរើសតំណាងសភាជាតិអណត្តិទី ២ ហើយនៅក្នុងពេលនោះ អ្នកភូមិក៏បានចូលរួមបោះឆ្នោតជ្រើសរើស គណៈកម្មការអភិវឌ្ឍន៍ភូមិ ដែលរៀបចំដោយមន្ទីរអភិវឌ្ឍន៍ជនបទខេត្ត និងឧបត្ថម្ភពីអង្គការដៃគូសំរាប់អភិវឌ្ឍន៍ខេត្តស្ទឹងត្រែង(PFD) ។ ជាមួយគ្នានេះដែរ អ្នកភូមិបានកសាង និង-

ជួសជុលផ្លូវលំក្នុងភូមិមួយខ្សែមានប្រវែង៦០០ម៉ែត្រគុណនឹង៧ម៉ែត្រ ។

នៅឆ្នាំ ១៩៩៨ដដែល អ្នកភូមិបានទទួលការជ្រលក់ថ្នាំមុងចំនួន៣លើក និងទទួលបានការលក់មុងក្នុងតំលៃថោក ហើយចំពោះអ្នកដែលក្រីក្រចែកជូនដោយមិនគិតថ្លៃ ។ ក្នុងពេលជាមួយគ្នានេះដែរ អ្នកភូមិបានទទួលថ្នាំការពារជងឺចំពោះចំនួន២ លើក និងបានទទួលថ្នាំការពារជងឺ៦មុខ ចំពោះកុមារ ។

ចាប់ពីឆ្នាំ១៩៩៩ ដោយមានសេចក្តីប្រកាសពីរដ្ឋាភិបាលឱ្យឈប់ធ្វើអាជីវកម្មលើធនធានធម្មជាតិមក ការបំផ្លាញធនធានធម្មជាតិមានការស្ងប់ស្ងាត់ ។ ប៉ុន្តែនៅមានការអាក់ត្រីស្តចលាក់នៅពេលយប់ ហើយនៅក្នុងឆ្នាំ២០០០ ធនធានត្រីបានធ្លាក់ចុះ កុំថាឡើយរកដើម្បីធ្វើអាជីវកម្ម សូម្បីតែដើម្បីធ្វើម្ហូបរបស់អ្នកភូមិក៏ស្ទើរតែមិនបានផង ។

នៅឆ្នាំ ១៩៩៦-២០០០ មានអង្គការមូលនិធិបានឧបត្ថម្ភសាលារៀនមួយខ្នងប្រវែង៣០ម ដោយមាន៤បន្ទប់ ដំបូលប្រក់ក្បឿង ជញ្ជាំងថ្ម តុ កៅអី ធ្វើពីឈើ អណ្តូងជីកដៃមួយ និងបង្គន់អនាម័យមួយបន្ទប់ ។ ឆ្នាំ ២០០០ មានអង្គការដៃគូសំរាប់អភិវឌ្ឍន៍ប្រចាំខេត្តស្ទឹងត្រែង ( PFD) ដោយមានការសហការចំរុះស្ថាប័នក្នុងខេត្ត ចុះមកសំរង់ព័ត៌មានដើម្បីធ្វើការអភិវឌ្ឍ ( PRA ) និងវាស់ឆ្លឹងធ្វើការប៉ាន់ស្មានប្រមាណលើស្ថានភាពសុខភាពស្ត្រី និងកុមារ ( MCA) ហើយបានចាក់ថ្នាំបង្ការ និងអប់រំ អាហារូបត្ថម្ភ ។

ថ្ងៃ ០៧-០៨ ខែ ១០ ឆ្នាំ ២០០០ មានសមាគមថែរក្សា បរិស្ថាន និង វប្បធម៌ (សេប៉ា ) ចូលមកធ្វើសំរង់ព័ត៌មានលើធនធានធម្មជាតិ ដោយមានការចូលរួម លើកផែនការអភិវឌ្ឍន៍ដោយអ្នកភូមិ ( PNRA ) ដើម្បីការពារថែរក្សា និងប្រើប្រាស់



ធនធានធម្មជាតិ ជាពិសេសមច្ឆាជាតិដោយសហគមន៍ផ្ទាល់ ។ ព័ត៌មានមួយចំនួនត្រូវបានដកស្រង់ចេញពីសៀវភៅ " ប៉ាន់ប្រមាណធនធានធម្មជាតិ" រៀបចំដោយសមាគមថែរក្សាបរិស្ថាន និងវប្បធម៌ ដែលមានលោក ទូច វណ្ណវិទ្ធិ ជាអ្នកសិក្សាស្រាវជ្រាវ និងចងក្រង ហើយបានមកពីការប្រមូលព័ត៌មាន និងវិភាគបន្ថែមដោយលោក តឹក វណ្ណារ៉ា ។



រូបសំណាកផែនការ៥ឆ្នាំរបស់សង្គមភាស្ត្រនិយម



ចងក្រងដោយ : លោក ស៊ិន យឿន  
 អាយុ ៤៨ឆ្នាំ  
 ជាចាស់ទុំ ភូមិអូរស្វាយ ឃុំអូរស្វាយ  
 ស្រុកថាឡាបរិវារ៉ាត់ ខេត្តស្ទឹងត្រែង  
 ថ្ងៃទី១១ តុលា ឆ្នាំ ២០០៨



រូបស្តុបសម្តេចឪ ដែលបន្ទូលទុកនៅភូមិអូរស្វាយ



## ៨. អង្គជើមស្វាយ ឬអង្គជើមស្វាយ

អង្គជើមស្វាយ ជាអង្គមួយ ដែលមានទីតាំងស្ថិតនៅភាគខាងក្រោមនៃ កន្ទុយកោះព្នៅ ស្ថិតនៅក្នុងភូមិសាស្ត្រភូមិអូរស្វាយ។ អង្គនេះ មានបណ្តោយ និង ទទឹងប្រមាណ១០០ម៉ែត្រ ហើយមានជម្រៅ២៥ម៉ែត្រ នៅរដូវប្រាំង និងជម្រៅ១០០ ម៉ែត្រនៅរដូវវស្សា។ អង្គជើមស្វាយសំបូរទៅដោយត្រីមេពូជជាច្រើនប្រភេទ ដែលសំគាល់ឃើញថា ប្រភេទត្រីដែលអ្នកនេសាទចាប់បានភាគច្រើនគឺ ត្រីប្រា ត្រីកេស និងត្រីពោធិ៍ ។ ភាពសំបូរបែបនៃត្រីនៅក្នុងអង្គនេះ ដោយសារស្ថានភាពនៃ អង្គជើមស្វាយ មានទីតាំងចំកណ្តាលនៃទន្លេមេគង្គ ដែលធម្មជាតិបង្កើតឱ្យមាន ច្រកពីរសំរាប់ត្រីឆ្លងកាត់ និងរស់នៅ ដូច្នេះបើត្រីចុះមកពីទន្លេមេគង្គភាគខាងលើ ក៏ត្រូវឆ្លងកាត់អង្គនេះ ហើយត្រីដែលឡើងពីទន្លេមេគង្គភាគខាងក្រោមមកពងកូន ក៏ត្រូវឆ្លងកាត់អង្គនេះដែរ ។

អ្នកភូមិអូរស្វាយបានរំលឹកថា អង្គជើមស្វាយមិនត្រឹមតែសម្បូរត្រីទេកាលពី អតីតកាល<sup>១</sup> ប៉ុន្តែពួកគាត់ក៏បានឃើញសត្វព្រៃជាច្រើនប្រភេទតែងតែចុះមកផឹកទឹក នៅក្នុងអង្គនេះជារៀងរាល់ថ្ងៃ ដូចជា ដំរី ឈ្នួស ខ្លា ពស់ និងជ្រូកព្រៃជាដើម។ អង្គនេះ គឺជាកន្លែងមួយដែលផ្តល់ជាប្រភពជីវភាពដ៏សំខាន់មិនចេះរីងស្ងួតចំពោះ អ្នកភូមិអូរស្វាយ ក៏ដូចជាអ្នកនេសាទដែលមកពីតំបន់ផ្សេងៗ សំរាប់ធ្វើការនេសាទផង ដែរ ជាពិសេសគឺវាបានផ្តល់នូវប្រភពជីវចំរុះ និងប្រព័ន្ធធម្មជាតិមួយសំរាប់ផ្តល់

---

១. អ្នកភូមិអូរស្វាយបានកំនត់យកពេលមុនឆ្នាំ ១៩៩៤ ធ្វើជាសម័យអតីតកាល ពោលគឺជា សម័យដែលមិនទាន់មានការកាប់បំផ្លាញព្រៃឈើបែបអនាធិបតេយ្យយ៉ាងគ្រឹកគគ្រេង។ ដូច្នោះមុនឆ្នាំ ១៩៩៤ ជាឆ្នាំដែលធនធានធម្មជាតិនៅក្នុងភូមិអូរស្វាយនៅមានសម្បូរបែប។

ឱ្យទៅតំបន់ផ្សេងៗទៀត ។

មូលហេតុដែលអ្នកភូមិបានដាក់ឈ្មោះឱ្យអន្លង់នេះថា ជាអន្លង់ដើមស្វាយ ឬអន្លង់កន្ទុយកោះ ដោយសារនៅសម័យដើម អ្នកភូមិអូរស្វាយបានឃើញនៅមាត់អន្លង់តាមបណ្តោយច្រាំងទន្លេមេគង្គ មានដើមស្វាយចេក<sup>២</sup> ដុះជាច្រើនដើម ហើយដើមស្វាយ-ទាំងនោះមានផ្លែទុំពេញដើម ហើយផ្លែរបស់វា តែងតែទុំជ្រុះធ្លាក់ចូលទៅក្នុងអន្លង់ក្លាយជាចំណីត្រី និងសត្វទឹកដែលរស់នៅក្នុងអន្លង់នោះ ដោយឃើញស្ថានភាពបែបនេះ ទើបអ្នកភូមិបានឱ្យឈ្មោះ ឬហៅអន្លង់នោះថា អន្លង់ដើមស្វាយតាំងពីពេលនោះមក។ ដោយឡែកអ្នកស្រុកកោះព្នៅ បាននាំគ្នាហៅអន្លង់នេះថា ជាអន្លង់កន្ទុយកោះទៅវិញ ដោយយោងថា អន្លង់នេះមានទីតាំងស្ថិតនៅកន្ទុយកោះព្នៅ។ ការនិយមហៅរបស់អ្នកភូមិអូរស្វាយ និងអ្នកភូមិកោះព្នៅបែបនេះ ទើបអន្លង់នេះមានឈ្មោះពីរ តាំងពីពេលនោះមក គឺគេអាចហៅថា អន្លង់ដើមស្វាយ ឬអន្លង់កន្ទុយកោះអាស្រ័យទៅលើការនិយមហៅរៀងៗខ្លួន ។



ចងក្រងដោយ : លោក ភេ ឈុំ អាយុ៥៦ឆ្នាំ

ភូមិអូរស្វាយ ឃុំអូរស្វាយ ស្រុកចាំឡាបរិវាត់ ខេត្តស្ទឹងត្រែង

ថ្ងៃទី ១១ ខែ តុលា ឆ្នាំ ២០០៨

១. ស្វាយចេក ជាប្រភេទស្វាយមួយប្រភេទ មានគ្រាប់ធំ សាច់ស្តើង មានរសជាតិផ្អែម យើងអាចហូបវាបាន។ ស្វាយនេះ ប្រសិនបើយើងយកវាទៅធ្វើជាដំណាប់ វានឹងអាចមានរសជាតិធ្លាញ់ជាងស្វាយខ្លីទៅទៀត នេះបើតាមការបញ្ជាក់ពីអ្នកភូមិអូរស្វាយ។

## ១០. ត្រពាំងក្បាលដំរី

ត្រពាំងក្បាលដំរីមានទីតាំងនៅភាគខាងកើតនៃតំបន់ដុំក្រឡប្រមាណ៨គីឡូម៉ែត្រ បើយើងធ្វើដំណើរតាមបណ្តោយផ្លូវជាតិពីព្រំដែនឡាវ សំដៅមកកាន់ទីរួមខេត្ត ស្ទឹងត្រែង ។ ត្រពាំងក្បាលដំរីមានបណ្តោយ និងទទឹងប្រមាណ៥០ម៉ែត្រ ហើយទឹកនៅ ក្នុងត្រពាំងមានជម្រៅជាចម្បតាត្រឹមកមនុស្សចាស់ទាំងរដូវប្រាំង និងរដូវវស្សា ។ ត្រពាំងនេះកាលពីដើម សំបូរទៅដោយត្រីជាច្រើនប្រភេទរស់នៅ និងមានសត្វព្រៃ និងល្អិតគ្រប់ប្រភេទតែងតែមកផឹកទឹកនៅក្នុងត្រពាំងនេះ ។ សត្វព្រៃដែលចុះមក ផឹកទឹកត្រពាំងច្រើនជាងគេ គឺសត្វដំរី ព្រោះជុំវិញត្រពាំងក្បាលដំរីសំបូរទៅដោយ ល្បាក់ព្រិច និងវាលស្មៅ ដែលបង្កលក្ខណៈងាយស្រួលដល់សត្វដំរីរកស៊ី រស់នៅ បន្តពូជ នៅក្នុងតំបន់នោះ ។

អ្នកស្រុកបានដាក់ឈ្មោះត្រពាំងថា ជាត្រពាំងក្បាលដំរី ដោយសារពួកគាត់យោង ទៅលើព្រឹត្តិការណ៍ដែលកើតនៅសម័យពាក់កណ្តាលទសវត្សរ៍ទី៨០ ដែលកាលនោះ ទាហានបានបាញ់សម្លាប់ដំរីប្រមាណ៣០ក្បាល នៅក្បែរត្រពាំងក្បាលដំរី ដើម្បីយកថ្លៃ និងឆ្អឹងដំរីលក់ទៅឱ្យបរទេស ។ ក្រោយពេលដែលបាញ់សម្លាប់សត្វដំរីរួចហើយ ក្រុម- ទាហានដែលល្មើសច្បាប់បានប្រមូលយកឆ្អឹង និងថ្លៃដំរីតែប៉ុណ្ណោះ ដោយឡែកសាច់ និងរាងកាយរបស់ដំរីនីមួយៗ ជាពិសេសក្បាលដំរី គេពុំបានយកទៅធ្វើពាណិជ្ជកម្ម ឬហូបទេ ។ បន្ទាប់ពីសម្លាប់សត្វដំរីប្រមាណ៣០រួច ក្រុមទាហានបានប្រមូលយកឆ្អឹង និងថ្លៃរួចហើយ ពួកគេក៏នាំគ្នាចាកចេញពីកន្លែងដែលសម្លាប់ដំរីនោះទៅ ។ ក្រោយ ការចាកចេញរបស់ទាហានល្មើសច្បាប់ អ្នកភូមិ និងអ្នកប្រមាញ់បានធ្វើដំនើរមកដល់ កន្លែងសម្លាប់ដំរី ហើយឃើញក្បាលដំរីប្រមាណ៣០ ដែលគេសម្លាប់ ។ ឃើញដូច្នោះ

ទាំងអ្នកប្រមាញ់ និងអ្នកភូមិមានការអាណិតអាសូរសត្វដីវិជាពន់ពេក ទើបពួកគាត់ដាក់ឈ្មោះឱ្យត្រពាំងដែលមានទីតាំងនៅក្បែរដីស្លាប់នោះថា ជាត្រពាំងក្បាលដីវិ តាំងពីពេលនោះមក ដើម្បីជាការចងចាំសម្រាប់កូនចៅជំនាន់ក្រោយ កុំឱ្យសម្លាប់សត្វដីវិដូចក្រុមទាហានលើសច្បាប់ទាំងនោះទៀត ។ ថ្ងៃងពីក្រុមទាហានវិញ ក្រោយពីដឹកឆ្អឹងដីវិ និងចែចេញពីកន្លែងសម្លាប់ដីវិរួច ក៏ត្រូវសមត្ថកិច្ចចាប់បាន និងដាក់ទោសទៅតាមច្បាប់ និងក្រុមដែលរត់រួចនោះ ក្រោយមកក៏មានជំងឺជាបន្តបន្ទាប់ អ្នកខ្លះក៏ស្លាប់ ហើយអ្នកខ្លះទៀតក៏ធ្លាក់ខ្លួនក្ររហេមរហាមតាំងពីពេលនោះមកដែរ ។

នៅក្បែរត្រពាំងក្បាលដីវិ មានរឿងអាទិកំបាំងមួយទៀតដែលអ្នកភូមិបានប្រាប់ថា មានហិបថ្មមួយមានទទឹង១ម៉ែត្រ និងបណ្តោយ២ម៉ែត្រ ។ អ្នកភូមិមិនបានដឹងថា នៅក្នុងហិបថ្មនោះមានរបស់អ្វីទេ ហើយហិបនេះបានក្លាយទៅថ្មនៅពេលបច្ចុប្បន្ន ដែលធ្វើឱ្យអ្នកភូមិ និងប្រជាជនមកពិតបំបន់ដទៃទៀតនៅតែមិនអាចដឹងបានថា មានរបស់អ្វីនៅក្នុងហិបនោះដដែល ។



ចងក្រងដោយ : អ្នកមីង មុត សុភា អាយុ៥២ឆ្នាំ  
 ភូមិអូរស្វាយ ឃុំអូរស្វាយ ស្រុកថាឡាបរិវាត់ ខេត្តស្ទឹងត្រែង  
 ថ្ងៃទី ១១ ខែ តុលា ឆ្នាំ ២០០៨



# ១១. ប្រវត្តិភូមិកោះព្នៅ

ភូមិកោះព្នៅ គឺជាភូមិមួយដែលស្ថិតនៅលើកោះនៃទន្លេមេគង្គភាគខាងលើនៃខេត្តស្ទឹងត្រែង មានព្រំប្រទល់ខាងកើតជាប់ភូមិអូរស្វាយ ខាងលិចទល់នឹងទន្លេ ជាប់ភូមិកោះឈើទាលតូច ខាងជើងជាប់ទន្លេ ហើយជាប់ជាមួយភូមិកោះឈើទាលធំ ខាងត្បូងទល់ទន្លេ ដែលមានទឹកហូរព័ទ្ធជុំវិញ ។

អ្នកមកតាំងទីលំនៅលើកោះនេះមុនគេ គឺគ្រួសារលោកយាយផង និងលោកតាអ៊ុក ដោយរស់នៅត្រង់ក្បាលកោះ ប្រកបមុខរបរធ្វើស្រែ ចំការ និងធ្វើការនេសាទត្រី ។

ពីឆ្នាំ ១៩៦០-៧០ ប្រជាពលរដ្ឋមានសេរីភាព ក្នុងនោះដែរមានប្រជាពលរដ្ឋមកពីភូមិអូរស្វាយចំនួន១០គ្រួសារ (៦១នាក់) បានមករស់នៅលើកោះនេះ ដោយនាំគ្នាប្រកបមុខរបរធ្វើស្រែចំការលើផ្ទៃដីប្រហែល៧ហិកតា និងធ្វើការនេសាទសំរាប់គ្រួសារ និងយកផលត្រីធ្វើការកែច្នៃជាត្រីង្រៀត, ត្រីឆ្អើរ, ផ្កក និងប្រហុកជាដើម សំរាប់ទុកហូប ពេលរដូវទឹកឡើង ឬពេលរដូវធ្វើស្រែ ។

រហូតមកដល់ពេលបច្ចុប្បន្ន អ្នកភូមិកោះព្នៅនៅតែពឹងផ្អែកលើធនធានធម្មជាតិសំរាប់ផ្គត់ផ្គង់ជីវភាពរស់នៅ ដូចជាធនធានទន្លេ មានការនេសាទត្រី ធនធានទឹកមានមធ្យោបាយធ្វើដំណើរ ហើយធនធានព្រៃឈើមានដូចជាអនុផលព្រៃឈើ សំរាប់យកមកផ្គត់ផ្គង់ជីវភាពក្នុងគ្រួសារដូចជា ( ឈើសំណង់ . វល្លី . ផ្កៅ . ថ្នាំបូរណ) ជាពិសេស គឺអាហារប្រចាំថ្ងៃដែលជួយដល់សុខភាព ។

កាលពីដើមឡើយ ចាស់ៗនៅក្នុងភូមិនេះតែងតែនាំគ្នាហៅភូមិនេះថា គឺជាកោះព្រះនៅ ក្រោយមកក៏អ្នកភូមិបាននាំគ្នាហៅភូមិនេះជាភូមិកោះព្នៅរហូតមកដល់សព្វថ្ងៃនេះ ។ ឈ្មោះកោះព្រះនៅមានតំណាលថា កាលពីជំនាន់ដើម មានព្រះពុទ្ធរូបមួយ

អង្គមានទម្រង់ព្រះភ្នែក ហើយមានសំបុរខ្មៅ មានកម្ពស់ប្រហែល២ម៉ែត្រ បានរំកិល ព្រះកាយពិភូមិព្រះរំកិលមកគង់នៅក្រោមដើមជ្រៃមួយ ដែលមានទីតាំងនៅចំកន្លែង អន្លង់ជ្រៃ។ អន្លង់ជ្រៃ មានទីតាំងនៅខាងលិចភូមិកោះព្នៅ (អន្លង់ជ្រៃកាលពីមុន មានទទឹង និងបណ្តោយប្រមាណ១០០ម៉ែត្រ ហើយមានដើមជ្រៃមួយដើមធំដុះនៅចំ កន្លែងអន្លង់ ប៉ុន្តែបច្ចុប្បន្ននេះ អន្លង់ជ្រៃបានបាត់សភាពដើមអស់ហើយ ដោយសារដី ខ្សាច់ដុះលប់) ។ ៥ឆ្នាំក្រោយនៃការគង់ព្រះកាយក្រោមដើមជ្រៃនៃអន្លង់ជ្រៃមក ព្រះពុទ្ធរូប ក៏បានរំកិលព្រះកាយ ឬបំបាំងព្រះកាយបាត់ទៅ ដោយពុំឱ្យប្រជាជនអាច មើលឃើញព្រះកាយព្រះពុទ្ធរូបបន្តទៀត។ ការបាត់ព្រះកាយរបស់ព្រះពុទ្ធរូបបានធ្វើ ឱ្យប្រជាជននៅក្នុងភូមិកោះព្នៅទាំងមូលមានការសោកសង្រេងជាពន់ពេក។ ដើម្បី រំលឹកគុណដល់ព្រះពុទ្ធរូបដែលធ្លាប់តែថែរក្សា និងផ្តល់សេចក្តីសុខដល់ប្រជាជនកន្លង មក អ្នកភូមិ និងចាស់ទុំបានពិភាក្សាគ្នា រួចក៏ព្រមព្រៀងគ្នាដាក់ឈ្មោះភូមិថា ភូមិកោះ ព្រះនៅ ប៉ុន្តែលុះសម័យក្រោយមកទៀត ដោយការវិវត្តនៃការហៅឈ្មោះនេះ និង ដើម្បីងាយស្រួលក្នុងការហៅ អ្នកភូមិក៏បានប្តូរការហៅឈ្មោះភូមិមកជាទំរង់ខ្លីវិញ ថា ភូមិកោះព្នៅ ដោយពុំដឹងថា បាននាំគ្នាហៅតាំងពីពេលណាមក។

នៅសម័យសង្គមចាស់ (សម័យសង្គមរាស្ត្រនិយម) មានអ្នកនេសាទជនជាតិចាម ម្នាក់ឈ្មោះតាឡាច បានមកនេសាទនៅក្នុងអន្លង់ជ្រៃដោយប្រើឧបករណ៍សំណាញ់។ ក្នុងពេលកំពុងបង់សំណាញ់ គាត់បានបង់ជាប់នឹងវត្តមួយនៅក្នុងទឹក ដោយគាត់ពុំដឹង ថា ជារបស់អ្វីទេ។ ពេលដែលសំណាញ់ជាប់នៅក្នុងទឹក គាត់បានចុះមុជទឹក ដើម្បីដោះ ជើងសំណាញ់របស់គាត់ ក៏ប្រទះឃើញព្រះមួយអង្គមានពណ៌ក្រហម មិនដឹងធ្វើពីមាស ឬលង្ហិន មានព្រះកាយពែនភ្នែក និងមានកម្ពស់មួយជំហរមនុស្ស បើគិតជាម៉ែត្រ ប្រមាណ២ម៉ែត្រ។ ពេលដែលគាត់បានឃើញ គាត់មានការភ័យខ្លាចខ្លាំង

ដោយគាត់មាន ជំនឿថា គាត់កំពុងធ្វើការនេសាទ នៅកន្លែងដែលព្រះនៅ ដែលទង្វើ-  
នេះមិនគួរគប្បីទាល់តែសោះ ។ ក្រោយពីដោះសំណាញ់រួច តាឡាច បានធ្វើការសុំ  
ខមាទោសចំពោះព្រះពុទ្ធរូបដែលខ្លួនបានបង់ជាប់ ហើយសំសេចក្តីសុខគ្រប់បែប  
យ៉ាងពីព្រះអង្គឱ្យជួយថែរក្សាគាត់ និងក្រុមគ្រួសារ ជាពិសេស គាត់បានយករឿងនេះ  
ទៅប្រាប់ដល់អ្នកនេសាទដទៃទៀត កុំឱ្យមកនេសាទនៅក្នុងអន្លង់ជ្រៃ ដែលជាអន្លង់  
ព្រះពុទ្ធគង់នៅឱ្យដឹងគ្រប់គ្នា ។ ក្រោយពីដឹងព្រឹត្តិមានបែបនេះហើយ គ្រប់អ្នក  
នេសាទ ក្នុងទន្លេមេគង្គភាគខាងលើតែងតែគោរពចំពោះអន្លង់ជ្រៃ និងមិនដែលហ៊ាន  
បំពាន ដោយចុះទៅនេសាទក្នុងអន្លង់នោះទេ ជាពិសេសអ្នកនេសាទក្នុងភូមិកោះព្នៅ ។  
មានតែអ្នកនេសាទដែលមកពីតំបន់ផ្សេង ដែលពុំបានដឹងរឿង ទើបពួកគេចុះទៅ  
នេសាទនៅក្នុងអន្លង់ជ្រៃ ។

ក្នុងឆ្នាំ២០០៥ អ្នកនេសាទឈ្មោះ ជុច នាង និងប្រពន្ធឈ្មោះ ទៀង សុខដា បានទៅ  
នេសាទនៅក្នុងអន្លង់ជ្រៃ ឬហៅថា អន្លង់ព្រះនៅ ដោយប្រើឧបករណ៍សន្ទូច ។ នៅ  
ពេលដែលលោក ជុច នាង សំរាន្តរត់ ព្រះរំកិល បានមកពន្យល់សប្តិដល់គាត់ឱ្យគាត់  
ឈប់រាយសន្ទូចនៅក្នុងអន្លង់នោះ ព្រោះរំខានដល់ការគង់របស់ព្រះអង្គ ។ ប៉ុន្តែអ្នក  
នេសាទឈ្មោះ ជុច នាង ពុំបានស្តាប់ដំបូន្មានពីការពន្យល់សប្តិទេ ដោយគិតថា នេះ  
គឺជារឿងយល់សប្តិ វាមិនជារឿងពិតប្រាកដទេ ។ ដោយមានគំនិតគិតដូច្នោះ គាត់  
ក៏ចុះទៅរាយសន្ទូចនៅក្នុងអន្លង់ជ្រៃជាលើកទី២ ។ ការចុះទៅនេសាទនៅលើកទី២  
ដោយរាយសន្ទូចនោះនៅក្នុងអន្លង់ដដែល ស្រាប់តែព្រឹកឡើងម្ចាស់សន្ទូចបានឃើញ  
សន្ទូចរបស់ខ្លួនត្រូវបានសារឡើង និងរៀបចំទុកដាក់ឱ្យយ៉ាងស្អាតនៅលើច្រាំង កែវ  
អន្លង់នោះ ហាក់បីដូចជាមានមនុស្សសារទុកឱ្យជាមុនអញ្ចឹង ។ ទោះបីជាជួប ព្រឹត្តិ-  
ការណ៍បែបនេះក៏ដោយ ក៏អ្នកនេសាទពុំមានជំនឿលើរឿងយល់សប្តិរបស់ខ្លួនដែរ



គាត់នៅតែបន្តចុះទៅនេសាទនៅក្នុងអន្លង់ជ្រៃដដែល។ លើកទីបី ពេលដែលគាត់ចុះ  
ទៅនេសាទនៅក្នុងអន្លង់នោះ ស្រាប់តែមានទឹកក្នុងធ្មេញឱ្យទូក និងម៉ាស៊ីនរបស់គាត់លិច  
ចូលទៅក្នុងអន្លង់តែម្តង ប៉ុន្តែពុំមានការគ្រោះថ្នាក់ដល់អាយុជីវិតទេ គ្រាន់តែបាត់  
បង់ឧបករណ៍ ទូក និងម៉ាស៊ីន ដោយពុំអាចស្រង់យកមកវិញបានទេ។ ក្រោយពីបាន  
ជួបនូវព្រឹត្តិការណ៍ពាលើកជាប់ៗគ្នាមក ទើបធ្វើឱ្យលោក ជុច នាង និងប្រពន្ធដែលជា  
អ្នកនេសាទនឹកឃើញការយល់សប្តិរបស់ខ្លួន និងចាប់ផ្តើមមានជំនឿលើអន្លង់នោះ  
តាំងពីពេលនោះមក។

រហូតមកដល់ពេលបច្ចុប្បន្ន អ្នកភូមិនៅតែមានជំនឿថា មានព្រះពុទ្ធរូបមួយព្រះ  
អង្គតែងតែធ្វើការផ្លាស់ប្តូរទីតាំងរបស់ខ្លួនពីអន្លង់ជ្រៃ ទៅអន្លង់យាយតែង ហើយ  
ផ្លាស់ពីអន្លង់យាយតែងទៅអន្លង់តាហេង និងអន្លង់ឃុំ។ ការផ្លាស់ប្តូរទីតាំងបែបនេះ  
ទើបអ្នកភូមិឱ្យឈ្មោះព្រះពុទ្ធរូបអង្គនោះថា ព្រះវិកិតរៀងមករហូតដល់ពេល  
បច្ចុប្បន្ននេះ។



ចងក្រងដោយ : លោក យេន មី អាយុ៤២ឆ្នាំ  
ភូមិកោះព្នៅ ឃុំអូរស្វាយ ស្រុកថាឡាបរិវាត់ ខេត្តស្ទឹងត្រែង  
ថ្ងៃទី ១១ ខែ តុលា ឆ្នាំ ២០០៨



## ១២. ប្រពៃណីនេសាទត្រីរបស់អ្នកភូមិកោះព្នៅ

ការនេសាទត្រីគឺជាមុខរបរទី១របស់អ្នកភូមិកោះព្នៅ បន្ទាប់ពីស្រែចំការ និងការប្រមូលផល និងអនុផលព្រៃឈើ។ មុនពេលចុះទៅនេសាទត្រី អ្នកភូមិកោះព្នៅ មានទម្លាប់ធ្វើការសែនព្រេន និងធ្វើត្រាប់តាមធម្មជាតិដូចជាចាំមើលមេត្រីត្រសក់ឡើងជាដើម។ ប្រពៃណីទាំងនេះ អ្នកភូមិនៅតែអនុវត្តជាប្រចាំ ហើយវាបានដក់ជាប់ក្នុងអារម្មណ៍របស់អ្នកភូមិគ្រប់ៗគ្នា។ ក្នុង១ឆ្នាំ អ្នកភូមិកោះព្នៅប្រារព្ធពិធីសែនព្រេនចំនួន២ដង មុនចុះទៅនេសាទ គឺធ្វើឡើងនៅខែពិសាខ និងខែមាយ។ ការសែនព្រេនក្នុងគោលបំណងសុំសេចក្តីសុខគ្រប់បែបយ៉ាងក្នុងការចុះទៅនេសាទ និងឱ្យលោកតាម្ចាស់ទឹក ម្ចាស់ដី តាមថែរក្សា និងជួយឱ្យនេសាទត្រីបានច្រើន ហើយជាពិសេសពួកគាត់សុំកុំឱ្យព្រាយ បិសាចមកធ្វើបាបដល់ពួកគាត់។ អ្នកភូមិមានជំនឿថា ប្រសិនបើអ្នកនេសាទ មិនបានចូលរួមនៅក្នុងពិធីសែនទេ នោះពួកគេប្រាកដជាមិនអាចយកត្រីបានហូប ទោះបីជាសម័យនោះធនធានត្រីមានភាពសម្បូរបែបយ៉ាងណាក៏ដោយ ។

នៅសម័យដើម មានអ្នកនេសាទដ៏ចំណាស់ម្នាក់ ជាអ្នកដឹកនាំក្នុងការចុះទៅនេសាទ គាត់មានឈ្មោះថា តាសាលី។ តាសាលី តែងតែចុះទៅឈរនៅក្រោមដើមអំពិលទឹកបារាំង (ច័ន្ទគីរី) ចំកណ្តាលភូមិក្បែរប្រាំងទន្លេចាំសង្កេតមើលត្រីត្រសក់ឡើងមក។ តាសាលី បានកត់សម្គាល់ថា ល្លឹកណាឃើញមេត្រីត្រសក់យ៉ាងធំ (អាចមានទម្ងន់១៥០គ.កឡើង) ឡើងមកលោតចុះ លោតឡើងនៅអន្លង់ក្បែរដើមអំពិលទឹកបារាំង នោះបញ្ជាក់ថា អ្នកភូមិអាចចុះទៅនេសាទត្រីបានហើយ ព្រោះដល់រដូវត្រីសម្បូរ និងអាចចាប់យកមកបរិភោគ។ ពេលដែលតាសាលី ឃើញសញ្ញាត្រីត្រសក់ប្រាប់ដូច្នោះ គាត់ក៏ចាប់ផ្តើមវាយអាតាំង ដើម្បីជូនដំណឹងដល់អ្នកនេសាទដទៃទៀត ៥៧

ឱ្យប្រុងប្រៀបខ្លួនក្នុងការចុះទៅនេសាទក្នុងទន្លេ។ បន្ទាប់ពីពួកសំលេងអាគាំងរបស់តា  
 សាលីហើយ អ្នកនេសាទនៅក្នុងភូមិបានមកជួបជុំគ្នានៅក្រោមដើមអំពិលទឹកបារាំង  
 ដើម្បីត្រៀមខ្លួនចុះទៅនេសាទត្រី។ ក្រោយពីអ្នកនេសាទបានមកជួបជុំគ្នាអស់ហើយ  
 តាសាលី បានផ្តល់សញ្ញាដល់អ្នកនេសាទឱ្យចុះទៅនេសាទម្តងពីរទូកៗបន្តបន្ទាប់គ្នា  
 ដែលមើលទៅឃើញថា មានវិន័យ និងច្បាប់យ៉ាងត្រឹមត្រូវក្នុងការដកហូត ឬចាប់ត្រី  
 យកមកបរិភោគ។ ការធ្វើបែបនេះ ត្រូវបានតាសាលីបកស្រាយថា ដើម្បីកុំឱ្យត្រីផ្អើល  
 និងភ័យចំពោះសកម្មភាពរបស់អ្នកនេសាទ។ ដូច្នោះពេលដែលអ្នកភូមិចុះទៅ  
 នេសាទម្តងៗ យើងអាចមើលឃើញទិដ្ឋភាពដូចជាគេធ្វើការប្រណាំងទូក ដែលមាន  
 ទូកជាបន្តបន្ទាប់ អុំពីក្រោយគ្នាជាប់។

នៅសម័យនោះ តាសាលីបានអនុញ្ញាតឱ្យស្ត្រីចុះទៅនេសាទជាមួយបុរសបាន ប៉ុន្តែ  
 ស្ត្រីទាំងនោះត្រូវចូលរួមសែនព្រេនជាមួយបុរសដែរ មុនចុះទៅនេសាទ ទើបអនុញ្ញាត  
 ប្រសិនបើមិនបានចូលរួមក្នុងពិធីសែន គឺគេពុំអនុញ្ញាតឱ្យស្ត្រីនោះចុះទៅនេសាទទេ។



ចងក្រងដោយ : លោក ភួយ ខាំផែង អាយុ៥៥ឆ្នាំ  
 អនុប្រធានភូមិកោះរៀក ឃុំអូរស្វាយ  
 ស្រុកថាឡាបរិវាត់ ខេត្តស្ទឹងត្រែង  
 ថ្ងៃទី ១១ ខែ តុលា ឆ្នាំ ២០០៨



### ១៣. ប្រវត្តិភូមិកោះលើទាលធំ និងព្រឹត្តិការណ៍សំខាន់ៗ

ភូមិកោះលើទាលធំកើតឡើងជាង២០០ឆ្នាំកន្លងមក ហើយអ្នកមកតាំងទីលំនៅលើកោះនេះដំបូងបង្អស់ គឺមានឈ្មោះ តាឌី យាយម៉ាន់ តាមួន យាយតែង តាហ៊ុន យាយដា បន្ទាប់មកមានតាទិត មកពី ខេត្តកំពង់ធំឡើងមករកស៊ីទីនេះ ហើយបានយកប្រពន្ធជនជាតិឡាវនៅតំបន់ព្រំដែនខ្មែរ-ឡាវ ក៏មកតាំងទីលំនៅនៅភូមិនេះដែរ ។ តមកក៏បានកើតជាភូមិតូចមួយ ដោយដាក់ឈ្មោះថា ភូមិកោះលើទាលធំ ព្រោះនៅលើកោះនេះមានដើមឈើទាលធំៗដុះជាច្រើន ដើមឈើទាលទាំងនោះនៅមានវត្តមានរហូតមកដល់ពេលបច្ចុប្បន្ននេះ ( ១១ ខែ តុលា ឆ្នាំ ២០០៨ ) ។

ឆ្នាំ១៩៣០ សម័យបារាំងកាន់កាប់អ្នកភូមិមានការលំបាកដោយសារការបង់ពន្ធដារច្រើនពេក ពន្ធក្របី ពន្ធស្រែ ពន្ធមនុស្ស និងមានកំណែនឱ្យទៅធ្វើផ្លូវជាតិលេខ១៣ ពីស្ទឹងត្រែងទៅឡាវ ។ នៅពេលនោះមានជំងឺឈឺគ្រុនច្រើន គ្មានពេទ្យព្យាបាល អ្នកភូមិព្យាបាលដោយប្រើថ្នាំបុរាណ និងទៅទិញដូរសំភារៈនៅឡាវ ។

ឆ្នាំ១៩៣៨ សៀមចូលមកកាន់កាប់អស់រយៈពេល៥-៦ឆ្នាំ ជីវភាពអ្នកភូមិនៅតែលំបាកដដែល ពេលនោះមានកើតជំងឺកញ្ជិល ផ្កាឈើ អុចធំ បណ្តាលអោយមនុស្សស្លាប់ទាំងចាស់ទាំងក្មេងជាង២០នាក់ ។

ឆ្នាំ១៩៤៥ សៀមដកទ័ពចេញ តែបារាំងចូលមកកាន់កាប់សារជាថ្មីម្តងទៀត ជីវភាពអ្នកភូមិកាន់តែលំបាកខ្លាំង ដោយសារមានកើតចោរលួច និងចោរប្លន់យកទ្រព្យសម្បត្តិ និងគោក្របីទៅលក់នៅប្រទេសសៀម ។

ឆ្នាំ១៩៥៤ បារាំងដកទ័ពចេញ ខ្មែរបានទទួលឯករាជ្យបរិបូរណ៍ អ្នកភូមិមាន-  
ជីវភាពធូរធារបានបន្តិច ព្រោះអាចដើររកស៊ីជិតឆ្ងាយបានដោយសេរី អំពើចោរលួចប្លន់  
ត្រូវបានស្ងប់ស្ងាត់ ។

ឆ្នាំ១៩៦២ អ្នកភូមិបាននាំគ្នាសាងសង់សាលារៀនបានមួយខ្នងពីរបន្ទប់ មាន  
ព្រះសង្ឃផ្លាស់ប្តូរវេនគ្នាធ្វើជាគ្រូបង្រៀន ។ ដំបូងមានព្រះសង្ឃព្រះនាម ហួន និង  
នឿ ជាគ្រូបង្រៀនដំបូងបង្អស់នៅលើកោះ នេះ ហើយកូនចៅបានចេះអក្សរ និង  
និយាយភាសាខ្មែរបានមួយចំនួនតាំងពីសម័យនោះមក ។ អ្នកភូមិពេលនោះមាន-  
ជីវភាពធូរធារ ធ្វើស្រែ ចំការបានផលច្រើន និងអាចយកផលទាំងនោះទៅលក់នៅ  
ផ្សារស្ទឹងត្រែង តែសម័យនោះពួកគាត់ធ្វើដំណើរតាមទូកថែវ ដោយដេកផ្លូវ ៣-៤  
យប់ពេលទៅមកម្តងៗ ។

ឆ្នាំ ១៩៦៩ កូនចៅអ្នកភូមិមិនបានរៀនសូត្រ ព្រោះពុំមានគ្រូបង្រៀន ។

ឆ្នាំ ១៩៧០ ស្រុកកើតសង្គ្រាម មានយន្តហោះអាមេរិច ( ជួយលន់ណុល ) បានបាញ់  
រះទម្លាក់គ្រាប់បែក អ្នកភូមិភ័យខ្លាចមិនហ៊ាននៅលើកោះ មួយចំនួនរត់ទៅនៅប៉ុង  
កក ( ព្រះវរកិល ) និងមួយចំនួនទៀតរត់គេចទៅនៅឡាវ ដោយមានជីវភាពក្រលំបាក  
ចេញដើររកស៊ី ធ្វើស្រែចំការមិនបាន ខ្វះអំបិលហូប ខ្វះសំលៀកបំពាក់ ខ្វះថ្នាំព្យាបាល  
ជំងឺ ។

ឆ្នាំ ១៩៧៣ ដោយភូមិនេះស្ថិតនៅតាមព្រំដែន អង្គការខ្មែរក្រហមបានជំលៀស  
អ្នកភូមិចេញអស់ពីភូមិ ពួកវាយកភូមិធ្វើជាទីតាំងទ័ព អ្នកភូមិដែលពួកវាអោយ-  
ជំលៀសចេញខ្លះទៅនៅភូមិព្រះវរកិល ភូមិអូររុន និងអូរវៃ មានជីវភាពក្រលំបាក  
ហូបរួម ធ្វើការងាររួម ហូបមិនឆ្អែត ធ្វើការធ្ងន់ អត់បាយ ឈឺស្លាប់អស់មួយចំនួន ។

ឆ្នាំ ១៩៧៩ ក្រោយថ្ងៃរំដោះ អ្នកភូមិបានវិលត្រឡប់មកភូមិកោះឈើទាលធីរិញ ពួកគាត់ជួបនូវបញ្ហាខ្លះជម្រក ក្រោយមកក៏នាំគ្នាសាងសង់ផ្ទះសាជាថ្មី ដោយធនធាន ព្រៃឈើនៅសំបូរនៅឡើយលើភូមិនេះ ។ រដ្ឋាភិបាលថ្មី បានជួយឧបត្ថម្ភ បាន ឆ្នាំង ក្រណាត់ ចប ប៉ែល ពូថៅ និងកាំ បិត ។ ទោះបីជីវភាពនៅមានការលំបាកយ៉ាង ណាក៏ដោយ ក៏អ្នកភូមិអាចនេសាទត្រីយកមកធ្វើជាម្ហូបប្រចាំថ្ងៃបានគ្រប់គ្រាន់ ។

ឆ្នាំ ១៩៨២ អ្នកភូមិមានជីវភាពធូរធារជាងមុនបន្តិច ព្រោះមានសេរីភាពដើររក ស៊ីខ្លះ ចេញចូលទៅឡាវ ដោះដូរយកទំនិញ និងសំភារៈបានមួយចំនួន ។

ឆ្នាំ ១៩៨៥-៨៦ អ្នកភូមិបានសហការគ្នាសាងសង់បានសាលារៀន១ខ្នង មាន២ បន្ទប់ ស្រុកបញ្ជូនគ្រូមកពីឃុំអូរស្វាយ ជួយបង្រៀនអក្សរ និងភាសាខ្មែរដល់កូនចៅ អ្នកភូមិ ប្រជាជនមានជីវភាពធូរធារ ដោយពួកគាត់បានដាំដំណាំរួមផ្សំ ធ្វើការ នេសាទសំរាប់កែច្នៃជាប្រហុក ផ្អក ត្រីឆ្អើរ ទុកសំរាប់ហូបនៅរដូវបង្កើនផល ។

ឆ្នាំ ១៩៩០ មានពេទ្យចុះមកដល់ភូមិចាក់ថ្នាំការពារជងឺ៦មុខដល់កុមារ និងស្ត្រី ។

ឆ្នាំ១៩៩៣ អ្នកភូមិបានចូលរួមបោះឆ្នោតជ្រើសរើសតំណាងរាស្ត្រលើកដំបូង ដែល រៀបចំឡើងដោយអ៊ុនតាក់ ។ ពួកគាត់មានមុខរបរថ្មីមួយទៀត គឺលក់ទិន្នផលត្រីដែល នេសាទបានទៅផ្សាររឿនខាម (ផ្សារព្រំដែនឡាវ-ខ្មែរ) អ្នកភូមិបានរៀបចំសង់ផ្ទះ ប្រក់ស័ង្កសី ខ្នងផ្ទះមានចំនួនកើនឡើង ដីស្រែបានពង្រីកបន្ថែម និងដីចំការមួយចំនួន ទៀតត្រូវបានគាត់លក់លើកភ្លីធ្វើជាស្រែ ។

ឆ្នាំ១៩៩៦ ជីវភាពត្រូវថយមួយកំរិតវិញដោយសារគោ ក្របី កើតជំងឺងាប់អស់ ជាង៣០ក្បាល អ្នកភូមិខ្លះក្របីធ្វើស្រែ ជួលក្របីពីក្រៅភូមិយ៉ាងលំបាក ឯទិន្នផលត្រី- កាន់តែថយចុះ ។

ឆ្នាំ១៩៩៨ សម្តេចហ៊ុន សែន បានផ្តល់ជូននូវអំណោយសាលារៀន ១ ខ្នង មាន ៣ បន្ទប់ មន្ទីរអប់រំខេត្តបានបញ្ជូនគ្រូបង្រៀនចំនួន២នាក់ទៅបង្រៀនកូនចៅអ្នកភូមិ ។ នៅឆ្នាំនោះដែរ មានទឹកជំនន់ជូន១២ឆ្នាំ ធ្វើឱ្យលិចលង់ដំណាំ អ្នកភូមិត្រូវខ្វះស្រូវ ហូប ។ អ្នកភូមិក៏បានចូលរួមបោះឆ្នោតជ្រើសរើសតំណាងរាស្ត្រអណត្តិទី២ ។

ឆ្នាំ២០០០ មានទឹកជំនន់លិចលង់ខូចផលដំណាំម្តងទៀត ដែលបណ្តាលឱ្យអ្នកភូមិ ខ្វះស្រូវហូប ក្មេងកើតជំងឺជាច្រើនមានស្លាប់ខ្លះ ។

ឆ្នាំ២០០១ អ្នកភូមិបានបោះឆ្នោតជ្រើសរើសគណៈកម្មការអភិវឌ្ឍន៍ភូមិ បានព្យួរ ស្រ្តីព្យួរ និងបុរស៤រូប សំរាប់ដឹកនាំការងារអភិវឌ្ឍន៍ ការបោះឆ្នោតបានរៀបចំឡើង ដោយមន្ទីរអភិវឌ្ឍន៍ជនបទខេត្ត ឧបត្ថម្ភដោយអង្គការដៃគូសំរាប់អភិវឌ្ឍន៍ PFD ។

ថ្ងៃទី ២៥ -២៨ ខែ មេសា ឆ្នាំ ២០០១ មានក្រុមការងារចំរុះដែលឧបត្ថម្ភដោយ PFD បានចុះមកធ្វើសំរង់ព័ត៌មានដោយមានការចូលរួមពីអ្នកភូមិ ដើម្បីរៀបចំគំរោង អភិវឌ្ឍន៍ភូមិ ដែលហៅកាត់ថា ភី .អរ .អេ ( PRA ) ។

នៅថ្ងៃទី ១០-១១ ខែ សីហា ឆ្នាំ ២០០២ មានក្រុមការងាររបស់សមាគម ថែរក្សាបរិស្ថាន និងវប្បធម៌ ហៅ កាត់ថា សេប៉ា ( CEPA ) សហការជាមួយ ការិយាល័យជលផលខេត្តបានចុះមកធ្វើសំរង់ព័ត៌មានអំពីធនធានធម្មជាតិ ជាពិសេស មច្ឆាជាតិដែលមានការចូលរួមពីសហគមន៍ ដើម្បីជួយសម្របសម្រួលបង្កើតជា សហគមន៍នេសាទក្នុងគោលបំណងអោយសហគមន៍ចេះលើកផែនការភូមិ និងធ្វើការ អភិរក្សធនធានជលផល ។

( ដកស្រង់ចេញពីភីអិនអរអេ រៀបចំដោយសមាគមថែរក្សាបរិស្ថាន និងវប្បធម៌ ដែល ចងក្រងឡើងដោយលោក ទូច វណ្ណារិទ្ធ និងត្រួតពិនិត្យបន្ថែមព័ត៌មានដោយ លោក តឹក វណ្ណារ៉ា មន្ត្រីគ្រប់គ្រងកម្មវិធីទំនាក់ទំនង និងស្រាវជ្រាវ )



ស្ថានភាពផ្ទះរបស់អ្នកស្រុកកោះឈើទាលធំ ខេត្តស្ទឹងត្រែង



ចងក្រងដោយ : លោក គិ វ៉ាន់សែ អាយុ ៦០ឆ្នាំ

ប្រធានភូមិកោះឈើទាលធំ

ភូមិកោះឈើទាលធំ ឃុំព្រះរំកិល ស្រុកថាឡាបរិវាត់ ខេត្តស្ទឹងត្រែង

ថ្ងៃទី ១១ ខែ តុលា ឆ្នាំ ២០០៨





**ស្រូវ និងដំណាំចម្រុះនៅក្នុងចំការស្រែរបស់អ្នកស្រុកសេកុង ក្នុងស្រុកសៀមបាំង ខេត្តស្ទឹងត្រែង**





ស្ថានភាពព្រៃលិចទឹកក្នុងអាងទន្លេមេគង្គភាគខាងលើនៃខេត្តស្ទឹងត្រែង

# ១៤. ប្រវត្តិអង្គក្នុងភូមិកោះឈើទាលធំ

នៅក្នុងភូមិសាស្ត្រភូមិកោះឈើទាលធំ ក្នុងទន្លេមេគង្គមានអង្គត្រីចំនួន៥ ដែលអង្គទាំងនេះ បានផ្តល់ជាប្រភពត្រីដ៏សំខាន់សំរាប់ផ្គត់ផ្គង់ជីវភាពរស់នៅរបស់អ្នកភូមិ និងដែររបស់វា ព្រមទាំងទន្លេសាបផងដែរ ។ អង្គសំខាន់ៗទាំងនោះ គឺ:

**១. អង្គថ្ម (វារីងហ្នឹង):** អង្គនេះមានទទឹង៥០ម៉ែត្រ បណ្តោយ៨០ម៉ែត្រ និងជម្រៅ៣៥ម៉ែត្រនៅរដូវវស្សា និង២៥ម៉ែត្រនៅរដូវប្រាំង ហើយអង្គនេះមានចម្ងាយប្រមាណ៣០ម៉ែត្រពីប្រាំងទន្លេ ។ អង្គថ្មសំបូរទៅដោយត្រីគ្រប់ប្រភេទ ប៉ុន្តែត្រីច្រើនជាងគេ គឺត្រីប្រា និងត្រីក្អែក ។

មូលហេតុដែលគេហៅអង្គនេះថា អង្គថ្ម ដោយសារមានថ្មជាច្រើនដុះនៅជុំវិញអង្គ ។

**២. អង្គស្ពាន់ស្វា (ឡាន់លីង):** អង្គស្ពាន់ស្វាមានបណ្តោយ១០០ម៉ែត្រ និង ទទឹង៥០ម៉ែត្រ ។ អង្គនេះមានជម្រៅ៣០ម៉ែត្រនៅរដូវវស្សា និង២៥ម៉ែត្រនៅរដូវប្រាំង ហើយមានទីតាំងនៅខាងកើតភូមិកោះឈើទាលធំ ។ អង្គនេះសំបូរត្រីមេពូជគ្រប់ប្រភេទ ប៉ុន្តែប្រភេទត្រីដែលអ្នកនេសាទឧស្សាហ៍ចាប់បានច្រើនជាងគេគឺ ត្រីអ៊ិន ត្រីកេស និងត្រីជ្រូត ។

កាលពីជំនាន់ដើមមានសត្វស្វាជាច្រើនក្បាលតែងតែចុះមកស៊ីស្រូវ និងដំណាំរបស់ប្រជាជន ជាពិសេសសត្វស្វាទាំងនោះបានចុះផឹកទឹកក្នុងអង្គនេះជារៀងរាល់ថ្ងៃបន្ទាប់ពីចូលលូចស៊ីដំណាំ និងស្រូវរបស់ប្រជាជន ។ អ្នកភូមិភាគច្រើនបាននាំគ្នាទៅស្ពាន់ដេញស្វាកុំឱ្យចូលមកស៊ីស្រូវ និងដំណាំរបស់ខ្លួននៅត្រង់ចំនុចអង្គដែលស្វាចុះផឹកទឹក ដូច្នេះទើបតំណក្រោយមក អ្នកភូមិនាំគ្នាឱ្យឈ្មោះអង្គនោះថា ជា

អន្លង់ស្មៅត្រែងរៀងមក ។

**៣. អន្លង់ស្មៅផ្អែម (ទើងដាភាដៅវ៉ាន):** អន្លង់ស្មៅផ្អែមមានទទឹង៨០ម៉ែត្រ និងបណ្តោយ១៥០ម៉ែត្រ ហើយមានជម្រៅនៅរដូវវស្សា៤០ម៉ែត្រ និងនៅរដូវប្រាំង៣០ម៉ែត្រ ។ អន្លង់នេះមានទីតាំងនៅខាងកើតភូមិកោះឈើទាលធំ ហើយសំបូរត្រីជ្រៀត ។

មានតំណាលមួយថា កាលពីសម័យដើម នៅមាត់អន្លង់ស្មៅផ្អែម មានដើមស្មៅធំមួយដើមដុះនៅក្បែរមាត់អន្លង់ ។ អ្នកភូមិកោះឈើទាលធំ តែងតែទៅបេះផ្កាស្មៅមកបរិភោគជារៀងរាល់ឆ្នាំ នារដូវវស្សាផ្កា។ ផ្កាស្មៅនោះមានរសជាតិខុសពីផ្កាស្មៅដទៃ ដោយវាពុំមានរសជាតិល្វឹងទេ តែផ្ទុយមកវិញ វាមានរសជាតិផ្អែម ដែលនេះជាហេតុផលធ្វើឱ្យអ្នកភូមិត្រប់ៗគ្នាចូលចិត្តបរិភោគផ្កាស្មៅនេះជាពន់ពេក ។ ពួកគាត់តែងតែនាំគ្នាទៅបេះយកមកបរិភោគមិនដែលខានឡើយ ។ ដោយការបេះយកហួសហេតុ បានធ្វើឱ្យដើមស្មៅផ្អែមនោះងាប់ បន្ទាប់ពីការប្រមូលផលបានរយៈពេល៥ឆ្នាំ។ អ្នកភូមិមានការសោកស្តាយខ្លាំង ដោយសារការងាប់របស់ស្មៅផ្អែម ហើយផ្អែមរំលឹកអនុស្សាវរីយ៍ និងដឹងគុណ ចំពោះដើមស្មៅផ្អែម ដែលធ្លាប់តែផ្តល់ជាអាហារដ៏ឆ្ងាញ់ចំពោះអ្នកភូមិ ពួកគាត់ក៏នាំគ្នាដាក់ឈ្មោះឱ្យអន្លង់នៅជាប់ដើមស្មៅផ្អែមនោះថា អន្លង់ស្មៅផ្អែមរៀងមក ។

**៤. អន្លង់តាអូន :** អន្លង់តាអូនមានទទឹង៦០ម៉ែត្រ បណ្តោយ១០០ម៉ែត្រ ហើយមានជម្រៅនៅរដូវវស្សា៣៥ម៉ែត្រ និងរដូវប្រាំង២៥ម៉ែត្រ ។ អន្លង់នេះមានទីតាំងនៅខាងកើតជាប់ភូមិកោះឈើទាលធំ ។ អន្លង់តាអូនសំបូរទៅដោយត្រីគ្រប់ប្រភេទ ប៉ុន្តែត្រីដែលមានវត្តមានច្រើនជាងគេ គឺត្រីប្រា និងត្រីកេស ។

មូលហេតុដែលអ្នកភូមិដាក់ឈ្មោះអន្លង់នេះថា អន្លង់តាអូន ដោយសារតាអូន គឺជាមនុស្សមុនដំបូងគេ ដែលបានមករៀបចំផ្ទះសំបែងស្នាក់នៅជាប់នឹងមាត់អន្លង់។ ដូច្នោះក្រោយពេលដែលតាអូនស្លាប់ទៅ អ្នកភូមិបានហៅអន្លង់នេះ ថាអន្លង់តាអូនដរាបមក ដោយយោងលើហេតុផលថា តាអូនគាត់ធ្លាប់រស់នៅជាប់អន្លង់ទឹកនេះ ហើយបានបង្កើតឈ្មោះកំពង់ទឹកមួយឈ្មោះថា កំពង់ទឹកតាអូនផងដែរ។

**៥. អន្លង់គោលបាក់ (ទើងម៉ែហ្វឹក) :** អន្លង់គោលបាក់មានបណ្តោយ និងទទឹងប្រវែង៥០ម៉ែត្រ ហើយមានជម្រៅ៤០ម៉ែត្រនៅរដូវវស្សា និង៣០ម៉ែត្រនៅរដូវប្រាំង។ អន្លង់នេះមានទីតាំងខាងកើតជាប់នឹងកោះឈើទាលធំ និងនៅខាងលើក្បាលកោះព្នៅ។ ប្រភេទត្រីដែលសំបូរជាងគេ នៅក្នុង អន្លង់នេះ គឺត្រីផ្កាកក្កា និងត្រីកែក។

អ្នកភូមិហៅ អន្លង់នេះ ថាអន្លង់គោលបាក់ ដោយពួកគាត់យោង និងសំអាងថា មានបង្គោលបារាំង<sup>១</sup> បាក់ធ្លាក់ចូលទៅក្នុងអន្លង់នេះ ដូច្នោះទើបអ្នកភូមិឱ្យឈ្មោះអន្លង់នេះ ថាអន្លង់គោលបាក់ជារៀងមក។

ចងក្រងដោយ : លោក ថុង កែវ  
ប្រធានសហគមន៍នេសាទ ភូមិកោះឈើ  
ទាលធំ ខេត្តស្ទឹងត្រែង



១. បង្គោលបារាំង : ជាបង្គោលដែលកសាងឡើងក្នុងសម័យបារាំងធ្វើអាណានិគមនិយមមកលើស្រុកខ្មែរ។ ការកសាងបង្គោលនេះក្នុងគោលបំណងចង្អុលបង្ហាញសំរាប់ការបើកនាវាចរណ៍(កប៉ាល់) នៅរដូវប្រាំងរបស់បារាំងនៅក្នុងទន្លេមេគង្គ។ ប្រសិនបើគ្មានបង្គោលបារាំងនេះទេ ការបើកបរកប៉ាល់របស់បារាំង នៅរដូវប្រាំងពិតជាជួបនូវការលំបាកជាក់ជាមិនខាន ព្រោះតំបន់ទន្លេមេគង្គលើប្រទេសកម្ពុជា សម្បូរទៅដោយថ្មប្រះទឹក ទឹកជួរ ទឹកកូច និងជួរថ្មជាច្រើនកន្លែងចាប់ពីខេត្តក្រចេះរហូតដល់ព្រំដែនខ្មែរ-ឡាវ។

## ១៥. បង្គោលបារាំង

បង្គោលបារាំងត្រូវបានអ្នកធ្វើដំណើរតាមទូក កាល្សត ឬកប៉ាល់ បណ្តោយទន្លេមេគង្គពីភ្នំពេញទៅកាន់ព្រំដែនខ្មែរ-ឡាវ អាចមើលឃើញចាប់ពីខេត្តក្រចេះឡើងរហូតដល់ព្រំដែនខ្មែរ-ឡាវ ។ បង្គោលនេះ ត្រូវបានបារាំងកសាងឡើងក្នុងសម័យដែលប្រទេសបារាំងធ្វើអាណានិគមនិយមមកលើប្រទេសខ្មែរពីចន្លោះឆ្នាំ ១៨៦៣-១៩៥៣ ។ ការកសាងបង្គោលនេះឡើងក្នុងបំណងដើម្បីធ្វើការចង្អុលបង្ហាញផ្លូវថា ផ្លូវណាមួយនៅក្នុងអាងទន្លេមេគង្គភាគខាងលើពីខេត្តក្រចេះរហូតដល់ព្រំដែនខ្មែរ-ឡាវ អាចបើកបរកប៉ាល់ ឬកាល្សតធំៗបាននារៀងរាល់រដូវប្រាំង ។

ត្រង់ចំនុចចាប់ពីខេត្តក្រចេះរហូតដល់ព្រំប្រទល់ខ្មែរ-ឡាវនៅក្នុងខេត្តស្ទឹងត្រែង ត្រូវបានអ្នកភូមិវិទ្យាឱ្យឈ្មោះថា ទន្លេមេគង្គលើនៃប្រទេសកម្ពុជា ។ ភូមិសាស្ត្រទន្លេមេគង្គលើមានសភាពលំបាកស្មុគ្រស្មាញក្នុងការធ្វើដំណើរតាមទឹកណាស់ពីព្រោះវាសំបូរទៅដោយថ្មប៉ប្រេះទឹក អន្លង់ត្រីជ្រៅ ទឹកកូច ទឹកជួរ និងជួរថ្មជាច្រើន ដែលអាចបង្កជាគ្រោះថ្នាក់គ្រប់បែបយ៉ាងដល់អ្នកធ្វើដំណើរ ប្រសិនបើអ្នកបើកកប៉ាល់ ឬអ្នកធ្វើដំណើរនោះមិនបានស្គាល់ច្បាស់លាស់នូវភូមិសាស្ត្រនៃទន្លេមេគង្គភាគខាងលើជាមុននោះទេ ។ មូលហេតុទាំងនេះ ហើយទើបបង្ខំឱ្យបារាំងចាក់បង្គោលថ្មឡើងឱ្យផុតពីទឹកប្រមាណពី ៣ ទៅ ៥ ម៉ែត្រ បើធៀបនឹងកម្ពស់ទឹកនៅរដូវប្រាំង ។

បារាំងបានគិតជាស្រេចថា បារាំងធ្វើអាណានិគមមកលើតំបន់ឥណ្ឌូចិន ក្នុងបំណងមហិច្ឆតាមួយទៀត ដើម្បីយកទន្លេមេគង្គធ្វើជាផ្លូវដើម្បីបន្តពង្រីកអាណានិគមរបស់ខ្លួនរហូតដល់ប្រទេសចិន ប៉ុន្តែបំណងរបស់បារាំងមិនបានទទួលជោគជ័យទេ ដោយទីតាំងភូមិសាស្ត្រទន្លេមេគង្គភាគខាងលើមានស្ថានភាពលំបាកក្នុងការដឹកគ្រឿងសព្វាវុធ និង

កម្លាំងដើម្បីពង្រីកអំណាចរបស់ខ្លួន ជាពិសេសត្រង់ចំនុចល្បាក់ខោន គឺមិនអាច  
អនុញ្ញាតឱ្យកប៉ាល់ ឬកាណូតធ្វើដំណើរឆ្លងកាត់បានទេ ។ ទាំងនេះហើយដែល  
ជាឧបសគ្គសំខាន់ៗដែលរារាំងដល់បារាំងក្នុងការពង្រីកអាណានិគមរបស់ខ្លួននៅក្នុង  
តំបន់ទន្លេមេគង្គ ។

ដូច្នោះនៅពេលដែលលោក លោកស្រីធ្វើដំណើរតាមដងទន្លេមេគង្គភាគខាង  
លើនោះ លោក លោកស្រី នាងកញ្ញា និងមើលឃើញបង្គោលទាំងនោះជាក់ជាមិនខាន ។  
សំរាប់ពេលបច្ចុប្បន្ន បង្គោលបារាំងបានសម្រួលដល់ការប្រាប់ផ្លូវក្នុងការធ្វើដំណើរ និង  
នាវាចរណ៍កម្ពុជាយ៉ាងល្អប្រសើរនាវាដូរជ្រាប ។ សំរាប់ខែវិសាខ យើងមិនអាចមើល  
ឃើញបង្គោលបារាំងទេ ព្រោះទឹកឡើងលិច ។ ហើយបច្ចុប្បន្ននេះ បង្គោលបារាំង  
ក៏ត្រូវបានអ្នកនេសាទប្រើប្រាស់វាធ្វើជាបង្គោលសំរាប់ដាក់មងបណ្តែត ដើម្បីចាប់  
ត្រីធំៗផងដែរ នៅតាមបណ្តោយដងទន្លេមេគង្គភាគខាងលើ ។

បង្គោលបារាំងនាពេលបច្ចុប្បន្នបានក្លាយទៅជាសម្បត្តិវប្បធម៌មួយរបស់អ្នកស្រុក  
មេគង្គលើដែលរស់នៅក្នុងខេត្តក្រចេះ និងខេត្តស្ទឹងត្រែង ដែលអ្នកភូមិតែងតែនិយាយ  
តគ្នាថា បង្គោលបារាំងគឺជាអនុស្សាវរីយ៍ដ៏ដ្ឋែមល្អម និងជូរចត់ផងដែររវាងអ្នកស្រុក  
មេគង្គលើ និងបារាំងដែលជាអាណាព្យាបាលនាក្នុងសម័យនោះ ព្រោះថាទំរាំកើតបាន  
ជាបង្គោលនេះ បារាំងបានកេណ្ឌប្រជាជននៅក្នុងខេត្តស្ទឹងត្រែង និងក្រចេះឱ្យធ្វើការ  
ចាក់បង្គោលនៅក្នុងទឹក ដែលបញ្ហានេះបានបង្កឱ្យមានគ្រោះថ្នាក់ជាច្រើនដល់ប្រជា  
ពលរដ្ឋខ្មែរនៅក្នុងខេត្តទាំងនោះ ។

ជាមួយគ្នានេះដែរ បង្គោលបារាំង តែងតែបង្ហាញប្រាប់ដល់អ្នកនេសាទយ៉ាងច្បាស់  
ថាដល់រដូវដែលអ្នកនេសាទអាចនេសាទត្រីហើយ ព្រោះត្រីប៉ាស៊ីអ៊ី និងត្រីផ្សេងៗបាន  
ឡើងពីទន្លេសេកុង សេសាន និងស្រែពកចូលមកក្នុងទន្លេមេគង្គ ហើយវាក៏ប្រាប់

ដល់រដូវត្រីចុះផងដែរ តាមរយៈស្នាមត្រីវីត្រាលើបង្គោលបារាំង ដែលស្នាមខ្លះមាន ពណ៌ក្រហម និងស្នាមខ្លះទៀតមានពណ៌ក្រហម ។ អ្នកនេសាទទាំងឡាយ ដែលនេសាទ ត្រីតាមដងទន្លេមេគង្គ កាលបើឃើញស្នាមត្រីវីត្រានៅតាមបង្គោលបារាំងហើយ ពួកគេសប្បាយរីករាយណាស់ ហើយសង្ឃឹមថា ការចុះទៅនេសាទរបស់គេ នឹងទទួល- បានទិន្នផលត្រីជាច្រើនជាក់ជាមិនខានឡើយ ។ ដូច្នោះ អ្នកនេសាទតែងតែរុតរះចុះទៅ នេសាទកាលបើឃើញសញ្ញាទាំងនោះហើយ ។

ចំណុចពិសេសមួយទៀត ដែលសល់ពីសម័យអាណានិគមបារាំង នោះគឺកំពង់ផែ សំរាប់ដោះដូរទំនិញ ។ ប្រសិនបើយើងធ្វើដំណើរទៅដល់ព្រំដែនខ្មែរ-ឡាវ តាមទន្លេ មេគង្គ នោះយើងនឹងឃើញកំពង់ផែចាស់មួយ ដែលបច្ចុប្បន្នស្ថិតនៅក្នុងទឹកដីឡាវ ។ កំពង់ផែនេះហើយ គឺជាចំណតសំរាប់ផ្លាស់ប្តូរទំនិញរបស់កប៉ាល់បារាំងរវាងប្រទេស ឡាវ និងខ្មែរ ក៏ដូចជា រវាងទន្លេមេគង្គភាគខាងលើ និងទន្លេមេគង្គភាគខាងក្រោម ផងដែរ ។ មូលហេតុ ដែលបារាំងបង្កើតឱ្យមានកំពង់ផែនេះ គឺដោយសារភូមិសាស្ត្រ តំបន់ល្អាក់ខោនក្នុងអាងទន្លេមេគង្គមិនបង្កលក្ខណៈឱ្យកប៉ាល់ដឹកទំនិញរបស់បារាំង ឆ្លងកាត់រួច ។ ដូច្នោះ ចង់ ឬមិនចង់ បារាំងត្រូវបង្កើតកំពង់ផែមួយដើម្បីដោះដូរទំនិញ ឬផ្ទេរទំនិញរវាងប្រទេសដែលស្ថិតនៅខ្សែទឹកខាងក្រោម និងខ្សែទឹកខាងលើនៃ ទន្លេមេគង្គ ។



ស្រាវជ្រាវ និងសរសេរដោយ : លោក តឹក វណ្ណារ៉ា  
 មន្ត្រីគ្រប់គ្រងកម្មវិធីទំនាក់ទំនង និងស្រាវជ្រាវ  
 នៃសមាគមថែរក្សាបរិស្ថាន និងវប្បធម៌, ភូមិកោះល្វ  
 ឃុំព្រះរំកិល ស្រុក ថាឡាបរិរ៉ាត់ ខេត្តស្ទឹងត្រែង  
 ថ្ងៃទី ១១ ខែ តុលា ឆ្នាំ ២០០៨



# ១៦. ប្រវត្តិភូមិវិនិយោគ

ភូមិ វ៊ិន សៀន ជាភូមិមួយតូចនៅលើកោះ ខនហាង។ នៅខាងលិចភូមិមាន អន្លង់មួយជ្រៅ ទឹកហូរវិលចុះវិលឡើង ដែលប្រជាជនបានហៅអន្លង់នោះជាភាសាឡាវ ថា វ៊ិនសៀន មានន័យជាភាសាខ្មែរថា អន្លង់ទឹកសង ឬទឹកវិល ។

ក្នុងភូមិសាស្ត្រនៃភូមិវ៊ិនសៀនមានព្រៃលិចទឹក អន្លង់ជ្រៅៗ ថ្មធំៗ កោះធំ តូចៗ រដិបរដុប ជាអំណោយផលល្អសំរាប់ការរស់នៅ និងពងកូនរបស់មច្ឆាជាតិ ។ ព្រៃលើកោះ ព្រៃត្រើយខាងកើតកោះសំបូរសត្វព្រៃណាស់ដូចជា : ដំរី ខ្លា រមាស ខ្លឹង គោ ព្រៃ ៤ល ។

នៅឆ្នាំ១៩៥២ ប្រជាជនមកពីកោះក្រឡាយ កោះហិប និងភូមិផ្សេងៗទៀត ចំនួន៤-៥គ្រួសារ បានមកតាំងទីលំនៅលើដីភូមិម្តុំមាត់អន្លង់នោះក៏នាំគ្នាហៅភូមិនេះថា **ភូមិវ៊ិនសៀន** រហូតមកដល់សព្វថ្ងៃ។ តាំងពីដើមមក ភូមិនេះ មិនសូវមានអ្នកចំណូលធ្វើទេ ដោយសារជាកូនភូមិតូចស្ថិតនៅក្នុងព្រៃឆ្ងាយពីគេ។ នៅក្នុងឆ្នាំដែលនេះ ប្រទេសកម្ពុជា ទាំងមូលស្ថិតនៅក្រោមនឹមអាណានិគមបារាំង ឯអ្នកភូមិវ៊ិន សៀនបានត្រូវគេកែនយកទៅ ធ្វើផ្លូវជាតិលេខ១៣ ពីស្ទឹងត្រែងទៅកាន់ព្រំដែនឡាវ ខណៈនោះអ្នកភូមិមានជីវភាពក្រ លំបាកណាស់ ព្រោះគាត់ត្រូវបង់ពន្ធជូនរដ្ឋ។

ឆ្នាំ១៩៥៤-១៩៦០ ខ្មែរបានទទួលឯករាជ្យពីបារាំង អ្នកភូមិមានជីវភាពធូរធារ បន្តិចព្រោះមិនបាច់បង់ពន្ធដារ។ ប៉ុន្តែមានការលំបាកនៅពេលមានជម្ងឺម្តងៗ គ្មានថ្នាំ សង្កូវ គ្មានពេទ្យព្យាបាល។

ឆ្នាំ១៩៦៣-១៩៦៩ មានថៅកែម្នាក់ឈ្មោះ **ឆោម** ជាថៅកែឈឺហ៊ុបមកកាប់ឈើ ធ្វើដេប៉ូដាក់នៅក្នុងភូមិនេះ។ អ្នកភូមិមានជីវភាពធូរធារ បន្តិចដោយសារប្រកបរបរធ្វើ ស្រែចំការបានផលបង្ករ។

ឆ្នាំ១៩៧០-១៩៧៤ លន់ណុលធ្វើរដ្ឋប្រហារទំលាក់សម្តេចឪ អ្នកភូមិភ័យខ្លាច យ៉ាងខ្លាំង ហើយបានរត់ទៅជ្រកពូននៅកោះក្រឡាយ ដោយសារយន្តហោះទំលាក់ គ្រាប់បែកដែលធ្វើឱ្យជីវភាពគាត់កាន់តែក្រលំបាក អត់បាយ អត់អំបិល គ្មានថ្នាំសង្កូវ គ្មានពេទ្យព្យាបាលរស់នៅដោយគ្មាន សេរីភាព។

ឆ្នាំ១៩៧៥-១៩៧៨ របបខ្មែរក្រហមកាន់កាប់ បានបញ្ជូនអ្នករ៉ឺនសៀនឱ្យត្រឡប់មករស់នៅក្នុងភូមិវិញ មិនត្រឹមតែប៉ុណ្ណោះបានបញ្ជូនប្រជាជនផ្សេងៗមករស់នៅបន្ថែមទៀត។ អ្នកភូមិមានជីវភាពរស់នៅលំបាកវេទនាបំផុត ដោយធ្វើស្រែចំការរួម ហូបរួមរស់នៅជាសហការរួមគ្នា ហើយនាពេលនោះក៏មានទឹកជំនន់លិចលង់ស្រែចំការច្បារដំណាំដែលជាហេតុធ្វើឱ្យខ្លះស្បៀងអាហារ ទើបគាត់នាំគ្នាទៅជាហូបកូច ដំឡូងព្រៃជាអាហារជំនួសវិញ។ ក្នុងសម័យកាលនោះស្ត្រី ក៏ត្រូវធ្វើការធ្ងន់ ដូចបុរសដែរ ទាំងក្នុងពេលមានផ្ទៃពោះក៏មិនបានសំរាក ហើយសំរាលកូនក៏មិនបានសំរាកយូរ គ្មានចំណីអាហារហូបបំប៉នគ្រប់គ្រាន់។ ក្រុមគ្រួសារត្រូវរស់នៅបែកឆ្ងាយពីគ្នា អ្នកភូមិមួយចំនួនបានជំរុញសេចក្តីភូមិទៅធ្វើស្រែនៅភូមិតិឡូប្រាំបី អូរនោង ព្រើន អូរពូក និងគុជចំបក់។

ឆ្នាំ១៩៧៩-១៩៨០ ក្រោយថ្ងៃវដោះ ៧ មករា អ្នកភូមិបានបែកគ្នា ដោយសារខ្មែរក្រហមបញ្ជូនយកទៅព្រំដែនខ្មែរ-សៀម តែដោយសារកងទ័ពរណសិរ្សសាមគ្គីសង្គ្រោះជាតិ ២ ធ្លូ បានសហការជាមួយកងទ័ពវៀតណាម បានរំដោះឱ្យអ្នកភូមិត្រឡប់មករស់នៅក្នុងភូមិវិញ។ ប្រជាជនរស់នៅក្នុងជីវភាពប្រសើរជាងមុន ប៉ុន្តែក្នុងការធ្វើស្រែចំការ គាត់នៅមានការលំបាកដោយសារខ្លះកំលាំងអូសទាញ និងសំភារៈធ្វើស្រែចំការ។

ឆ្នាំ១៩៨០-១៩៨២ អ្នកភូមិធ្វើស្រែរួម បានផលចែកគ្នាតាមកំលាំងពលកម្ម ក្នុងនោះគ្រួសារខ្លះចាប់ផ្តើមចិញ្ចឹមសត្វជ្រូក មាន់ ទា ក្របី។

ឆ្នាំ១៩៨២-១៩៩០ អ្នកភូមិបានឯកភាពសាងសង់សាលារៀនចំនួន២កន្លែង ដោយសាលាទី១ បាំងជញ្ជាំងសំបកឈើ មានបណ្តោយ៦ម៉ែត្រ ទទឹង៥ម៉ែត្រ ដំបូលប្រក់ស្បូវ។ ឯសាលាទី២ បាំងជញ្ជាំងប្លាស្ទិក មានបណ្តោយ៨ម៉ែត្រ ទទឹង៦ម៉ែត្រ ដំបូលប្រក់ស្បូវ។ នៅឆ្នាំ១៩៨៤ សាលាទី១ បានខូចខាតអស់ដោយសារដីទាប ទឹកលិចពុកជញ្ជាំងប្លាស្ទិក ពុកសរសរ មិនអាចបង្រៀន រីឯសាលាទី២ ខូចខាតនៅឆ្នាំ១៩៩០ ដោយសារគ្រូចូលនិវត្តន៍ គ្មានអ្នកគ្រប់គ្រងថែរក្សា។ នៅក្នុងឆ្នាំដែលនេះ មានគ្រោះទឹកជំនន់ដែលបណ្តាលឱ្យខូចខាតផលស្រូវ ជម្ងឺរាតត្បាតបណ្តាលឱ្យស្លាប់មនុស្សអស់១៥នាក់ចាប់ពីអាយុ៦ឆ្នាំ ដល់ ១០ឆ្នាំ ដោយសារជម្ងឺកញ្ជិល និងរាតត្បាត។ ចំពោះសត្វក្របីជាច្រើនក្បាលងាប់ដោយ ជម្ងឺអុតក្តាម ដែលជាហេតុធ្វើឱ្យខ្លះកំលាំងអូសទាញក្នុងការធ្វើកសិកម្ម។ យ៉ាងណាមិញ ជំនឿទៅលើការសែនព្រេនអ្នកតាព្រៃភ្នំ នៅពេលមាន

មនុស្សឈឺ ឬសត្វឈឺគឺ ធ្វើមិនដែលខានទេដោយសារគាត់គិតថាមកពីខុសអ្នកតា ប៉ុន្តែ ការសែនព្រែននេះជូនកាលជា ជូនកាលក៏មិនជា។ ទន្ទឹមនឹងការសែនព្រែន ថ្នាំបុរាណ ដូច- ជាសំបកឈើ ស្លឹកឈើ គាត់ក៏បានយកមកប្រើប្រាស់សំរាប់ព្យាបាលដែរ។

ឆ្នាំ១៩៩០-១៩៩៩ លទ្ធិប្រជាធិតេយ្យសេរីពហុបក្ស រីឯនៅក្នុងភូមិបានកើនផ្ទះ ចំនួន៣ខ្នងទៀត។ ឯការប្រកបរបរធ្វើស្រែចំការ ប្រជាជននៅខ្លះកំលាំងអូសទាញ ដូច្នោះ- គាត់ក៏នៅតែជួលក្របីពីអ្នកក្នុង និងក្រៅភូមិ ដោយក្របី១ក្បាល ត្រូវសងវិញជាស្រូវ ១៧០គីឡូក្រាម ក្រោយពេលប្រមូលផលរួច។ ក្នុងឆ្នាំនេះដែរ អ្នកភូមិបានសាងសង់ សាលាធនមានមួយខ្នងមានបណ្តោយ៧ម៉ែត្រ ទទឹង៦ម៉ែត្រ ជញ្ជាំងបាំងឬស្សី ដំបូលប្រក់ ស្បូវទុកសំរាប់បង្រៀនសិស្ស និងធ្វើបុណ្យទានផ្សេងៗ ក្នុងភូមិ។ បន្ទាប់ មកមានអង្គការ- ជាច្រើនដូចជា YWAM; PFD បានចុះផ្តល់ថ្នាំការពារជម្ងឺមុខ ដល់កុមារ និងផ្តល់ថ្នាំ ការ- ពារជម្ងឺដល់ស្ត្រី និងការចុះធ្វើផែនការអភិវឌ្ឍសហគមន៍។

ឆ្នាំ២០០២ សមាគមថែរក្សាបរិស្ថាន និងវប្បធម៌ (សេប៉ា) បានចុះសំរង់ព័ត៌មាន លើធនធានធម្មជាតិដោយមានការចូលរួម ពីមន្ត្រីការិយាល័យជលផលខេត្ត និងស្ថាប័ន ពាក់ព័ន្ធជាច្រើនទៀតដើម្បីលើកផែនការការពារ និងអភិរក្សធនធានធម្មជាតិដោយមាន ការចូលរួម។ បន្ទាប់មកទៀតបានបង្កើតសហគមន៍នេសាទ និងសហគមន៍ព្រៃឈើដែល សំរបសំរួលដោយអង្គការសេប៉ា។ រហូតដល់ពេលបច្ចុប្បន្ននេះ ប្រជាជននៅភូមិរុនសៀន កើនបានចំនួន៣៦គ្រួសារ ក្នុងនោះការធ្វើស្រែចំការ ការរកអនុផលព្រៃឈើ ការរកត្រី គឺនៅតែជាអាទិភាពសំរាប់ពួកគាត់រកទទួលបាន និងបង្កើនប្រាក់ចំណូលក្នុងគ្រួសារនីមួយៗ។

គំរោងសាលាភូមិរបស់អង្គការសេប៉ា CEPA សហការជាមួយកម្មវិធីអភិរក្ស ជីវៈចម្រុះ តំបន់ដីសើមទន្លេមេគង្គ MWBP គឺជាគំរោងថ្មីមួយដែលចូលរួមដោយអ្នក ស្រាវជ្រាវនៅក្នុងភូមិ។ គំរោងនោះចាប់ផ្តើមអនុវត្តនៅក្នុងខែឧសភាឆ្នាំ២០០៥ ដោយ ធ្វើការសិក្សាស្រាវជ្រាវទៅលើ ប្រភេទត្រី និងជីវភាពរស់នៅ ។



ចងក្រងដោយ : អ្នកមីង ចាន់ ជន  
មេភូមិរុនសៀន ឃុំ អូរស្វាយ ស្រុក ថាឡាបរិវាត់  
ខេត្តស្ទឹងត្រែង, ថ្ងៃទី ១៤ ខែ តុលា ឆ្នាំ ២០០៨

# ១៧. អន្លង់ក្នុងភូមិវិន័យសៀង

នៅភូមិវិន័យសៀង មានអន្លង់ត្រី ចំនួន១២ ដែលកំពុងផ្តល់ជាប្រភពធនធានសំរាប់ ផ្គត់ផ្គង់ជីវភាពដល់អ្នកភូមិ ប្រជាជនតាមដងទន្លេមេគង្គ និងជាជម្រកត្រីមេពូជសំរាប់ ចែកចាយដល់ដៃទន្លេមេគង្គ ទន្លេសាប និងទន្លេ ស្ទឹង និងព្រែកផ្សេងៗទៀតផងដែរ នៅក្នុងព្រះរាជាណាចក្រកម្ពុជា។ ជាពិសេសជាងនេះទៅទៀត អន្លង់ទាំងនោះជា ជម្រកពងកូនរបស់ត្រី និងសត្វទឹកជាច្រើនប្រភេទនៃទន្លេមេគង្គ ។

**១.អន្លង់វិន័យសៀង :** អន្លង់វិន័យសៀង មានទទឹង៥០ម៉ែត្រ និងបណ្តោយ១៥០ ម៉ែត្រ ហើយមានជម្រៅ១២ម៉ែត្រនៅរដូវប្រាំង និង២០ម៉ែត្រនៅរដូវវស្សា។ អន្លង់ នេះសំបូរដោយត្រីគ្រប់ប្រភេទ ប៉ុន្តែត្រីដែលអ្នកនេសាទក្នុងភូមិនេសាទបានភាគ ច្រើនគឺ ត្រីអំបូង ត្រីត្រសក់ ត្រីរស់ និងត្រីឆ្កាំង ។

**២.អន្លង់វិន័យដូង (ឃីដូង) :** អន្លង់វិន័យដូង មានទទឹង១៥០ម៉ែត្រ និងបណ្តោយ ១០០ម៉ែត្រ<sup>១</sup> ហើយអន្លង់នេះមានជម្រៅ២៤ម៉ែត្រនៅរដូវវស្សា និង១២ម៉ែត្រនៅរដូវ ប្រាំង ។ អន្លង់នេះសំបូរទៅដោយត្រីកេស និងត្រីក្រាយ ។

**៣.អន្លង់ក្រាក់ (ម៉ុនហ្វា) :** អន្លង់ក្រាក់មានទទឹង១៥០ម៉ែត្រ និងបណ្តោយ

១. មូលហេតុដែលអ្នកភូមិកំនត់ឱ្យទទឹងអន្លង់វែងជាងបណ្តោយអន្លង់ ដោយសារពួកគាត់គិត តាមទិសនៃលំហូរទន្លេមេគង្គពីលើចុះមកក្រោម ហើយទទឹងគិតពីប្រវែងអន្លង់ទទឹងទន្លេ ដូច្នេះ អន្លង់ខ្លះមានទទឹងវែងជាងបណ្តោយ គឺអាស្រ័យទៅតាមភូមិសាស្ត្រជាក់ស្តែងនៃអន្លង់នីមួយៗ ៧៥

៣០០ម៉ែត្រ ហើយអន្លង់នេះមានជម្រៅ២៣ម៉ែត្រនៅរដូវប្រាំង និង៣៥ម៉ែត្រនៅរដូវវស្សា ។ អន្លង់ក្រាក់សំបូរទៅដោយត្រីខ្សា ត្រីឆ្កាំង និងត្រីកញ្ចុះ ។

មូលហេតុដែលអ្នកភូមិហៅអន្លង់នៅថា អន្លង់ក្រាក់ ដោយសារកាលពីសម័យដើម មានដើមរំចេងយ៉ាងធំ មួយដើមបានងាប់ហើយដួលធ្លាក់ក្នុងអន្លង់នេះ រួចក្លាយជាឈើក្រាក់ ។ ឃើញដូច្នោះ ទើបអ្នកភូមិរៀនសៀន ហៅអន្លង់នេះថាអន្លង់ក្រាក់ចាប់តាំងពីពេលនោះមក ។

**៤. អន្លង់ក្រាក់តូច (ម៉ុនហ្វាណត) :** អន្លង់ក្រាក់តូច មានទទឹង៨០ម៉ែត្រ និងបណ្តោយ១០០ម៉ែត្រ ហើយមានជម្រៅ៥ម៉ែត្រនៅរដូវប្រាំង និង១៥ម៉ែត្រនៅរដូវវស្សា ។ អន្លង់នេះសំបូរទៅដោយត្រីប្រា និងត្រីឆ្កិន ។ អន្លង់ក្រាក់តូចមានទីតាំងជាប់នឹងអន្លង់ក្រាក់ ។

**៥. អន្លង់ក្បាលកោះចិក :** អន្លង់ក្បាលកោះចិកមានទទឹង១៥ម៉ែត្រ និងបណ្តោយ៦០ម៉ែត្រ ហើយមានជម្រៅ៦ម៉ែត្រនៅរដូវប្រាំង និង១៥ម៉ែត្រនៅរដូវវស្សា ។ អន្លង់ក្បាលកោះចិកសំបូរត្រីគ្រប់ប្រភេទ ប៉ុន្តែត្រីដែលអ្នកភូមិនេសាទបានច្រើនគឺ ត្រីកេស ត្រីឆ្កោ ត្រីពោធិ៍ និងត្រីផ្កក់ ។

មូលហេតុដែលអ្នកភូមិរៀនសៀនហៅអន្លង់នេះថា អន្លង់ក្បាលកោះចិក ដោយសារកាលពីសម័យដើម មានអ្នកជំនួញចិន ចេញចូលធ្វើជំនួញ ទៅមករវាងស្រុកឡាវកម្ពុជា និងវៀតណាមដោយធ្វើដំណើរតាមទូកក្នុងទន្លេមេគង្គ ។ សម័យថ្ងៃមួយទូកជំនួញចិនបានលិចនៅត្រង់ចំនុចអន្លង់មួយ លុះក្រោយពីព្រឹត្តិការណ៍នោះមក អ្នកភូមិរៀនសៀនបាននាំគ្នាហៅអន្លង់នោះថា ជាអន្លង់ក្បាលកោះចិករហូតត្រឡប់មក ។

ពាក្យថា ចិត គឺអ្នកភូមិគាត់ហៅសំដៅទៅលើជនជាតិចិន ដែលជាម្ចាស់ទូកដែល មានរយចាស់ជាង ដែលភាសាខ្មែរមានន័យថា ពូ ។

**៦.អន្លង់ទឹកក្រហម (មុខឈាមដៃខ)** : អន្លង់ទឹកក្រហមមានទទឹង១៣ ម៉ែត្រ និងបណ្តោយ៦០ម៉ែត្រ។ អន្លង់នេះមានជម្រៅ៥ម៉ែត្រនាវដូរព្រាំង និង១៥ ម៉ែត្រនៅរដូវវស្សា។ អន្លង់ទឹកក្រហមសំបូរទៅដោយត្រីជាច្រើនប្រភេទ ប៉ុន្តែប្រភេទត្រីដែលអ្នកភូមិនេសាទបានភាគច្រើន គឺត្រីប្រា ត្រីពោធិ៍ និងត្រីក្អែក។ មូលហេតុដែលអ្នកភូមិហៅអន្លង់នេះថា ជាអន្លង់ទឹកក្រហម ដោយសារនៅ សម័យដើម អន្លង់នេះមានខ្មោចទឹករស់នៅ ហើយជារៀងរាល់ព្រឹកម៉ោង ១០ និង ម៉ោង៤ល្ងាច អ្នកនេសាទតែងតែឃើញទឹកក្នុងអន្លង់នេះឡើងពណ៌ក្រហមដូចជា ឈាមមនុស្សអញ្ចឹង ហេតុដូច្នេះហើយទើបអ្នកនេសាទឱ្យឈ្មោះអន្លង់នេះថា ជាអន្លង់ទឹកក្រហមតាំងពីពេលនោះតរៀងមក។

**៧.អន្លង់វែង (មុខវែង)** : អន្លង់វែងមានទទឹង៥០ម៉ែត្រ និងបណ្តោយ៣០០ ម៉ែត្រ ហើយមានជម្រៅ៦ម៉ែត្រនៅរដូវព្រាំង និង១៥ម៉ែត្រនាវដូរវស្សា។ អន្លង់នេះ សំបូរទៅដោយត្រីគ្រប់ប្រភេទ ហើយប្រភេទត្រីដែលអ្នកនេសាទតែងតែនេសាទបាន ជាញឹកញាប់គឺត្រីប៉ាសេអ៊ី និងត្រីប៉ារ៉ា។

មូលហេតុដែលអ្នកនេសាទ និងអ្នកភូមិឱ្យឈ្មោះអន្លង់នេះថា ជាអន្លង់វែង ដោយ សារអន្លង់នេះមានប្រវែងវែងជាងអន្លង់ដទៃផ្សេងទៀតនៅក្នុងភូមិសាស្ត្រភូមិវិទ្យា សៀន។

**៨.អន្តង់ស្រែយាយនូ (ម៉ុចណែនូ) :** អន្តង់ស្រែយាយនូ មានទទឹង២៥ ម៉ែត្រ និងបណ្តោយ១០០ម៉ែត្រ ហើយមានជម្រៅ៦ម៉ែត្រនៅរដូវប្រាំង និង១៥ ម៉ែត្រនៅរដូវវស្សា ។ អន្តង់នេះសំបូរទៅដោយត្រីឆ្កាត និងត្រីត្រុំ ។

មូលហេតុដែល អ្នកភូមិឱ្យឈ្មោះអន្តង់ថា ជាអន្តង់យាយនូ ដោយសារតាំងពីដើម មក យាយនូ គាត់មកប្រកបរបររកស៊ីកម្មមានស្រែ និងចំការនៅលើកោះខនកែវ ដែល មានទីតាំងនៅជាប់នឹងអន្តង់ ហើយជាពិសេសយាយនូ គាត់បានប្រើប្រាស់ទឹក អន្តង់នេះសំរាប់ការផ្គត់ផ្គង់ទឹកប្រចាំថ្ងៃក្នុងការរស់នៅរបស់គាត់ ដូច្នេះទើបនៅ ពេលដែលយាយនូស្លាប់ទៅ អ្នកភូមិបានឱ្យឈ្មោះអន្តង់នោះថា ជាអន្តង់យាយនូ តាំងពីពេលនោះមក ដោយយកឈ្មោះយាយនូ មកដាក់ជាឈ្មោះអន្តង់ ។

**៩.អន្តង់ពោធិ៍ព្រុយ (ម៉ុចធាឡើម) :** អន្តង់ពោធិ៍ព្រុយមានទទឹង២០ម៉ែត្រ និងបណ្តោយ១០០ម៉ែត្រ ហើយអន្តង់នេះមានជម្រៅ៤ម៉ែត្រ នៅរដូវប្រាំង និងជម្រៅ ១៥ម៉ែត្រ នៅរដូវវស្សា ។ អន្តង់នេះសំបូរទៅដោយប្រភេទត្រីប្រាពោធិ៍ ។

មូលហេតុ ដែលអ្នកនេសាទហៅអន្តង់នេះថា ជាអន្តង់ពោធិ៍ព្រុយ ដោយសារអន្តង់ នេះសំបូរទៅដោយត្រីពោធិ៍ព្រុយ ។

**១០.អន្តង់ក្បាលកោះក្រឡាយ (ម៉ុចហិដនខឡាយ) :** អន្តង់ក្បាលកោះ ស្រឡាយមានទទឹង២៥០ម៉ែត្រនិងបណ្តោយ១០០ម៉ែត្រ ហើយអន្តង់នេះមានជម្រៅ៥ ម៉ែត្រនៅរដូវប្រាំង និង១៥ម៉ែត្រនៅរដូវវស្សា ។ អន្តង់នេះសំបូរទៅដោយត្រីអ៊ិន និង ត្រីក្រាយ ។ មូលហេតុដែលអ្នកភូមិ និងអ្នកនេសាទហៅអន្តង់នេះថា ជាអន្តង់ កោះ ក្រឡាយដោយសារអន្តង់នេះមានទីតាំងស្ថិតនៅជាប់នឹងក្បាលកោះក្រឡាយ ដូច្នេះ

ហើយទើបអ្នកភូមិហៅឈ្មោះអន្លង់នេះតរៀងមក ។

**១១.អន្លង់ត្រីព្រួល (ម៉ុចធាងទ)** : អន្លង់ត្រីព្រួលមានទទឹង១៥០ម៉ែត្រ និង បណ្តោយ៣០០ម៉ែត្រ ហើយអន្លង់នេះមានជម្រៅ៥ម៉ែត្រនៅខែប្រាំង និង១២ម៉ែត្រ នៅរដូវវស្សា ។ អន្លង់នេះសំបូរទៅដោយប្រភេទត្រីព្រួល ។

មូលហេតុដែលអ្នកភូមិ ហៅអន្លង់នេះថា អន្លង់ត្រីព្រួល ដោយសារតាំងពីដើម រហូតមកដល់ពេលបច្ចុប្បន្ន អន្លង់សំបូរទៅដោយត្រីព្រួល ទើបអ្នកភូមិនាំគ្នាហៅដូច្នោះ ជារៀងរហូតមក ។

**១២.អន្លង់តាព្រហ្ម (ម៉ុចតារុម)** : អន្លង់តាព្រហ្មមានទទឹង៧០ម៉ែត្រ និង បណ្តោយ១២០ម៉ែត្រ ហើយអន្លង់នេះមានជម្រៅ៥ម៉ែត្រនៅរដូវប្រាំង និង១២ម៉ែត្រ នៅរដូវវស្សា ។ អន្លង់តាព្រហ្មសំបូរទៅដោយប្រភេទត្រីឆ្កែ និងត្រីប៉ាសេអ៊ី ។ មូល ហេតុដែលអ្នកភូមិហៅអន្លង់នេះថា អន្លង់តាព្រហ្ម ដោយសារអន្លង់នេះ មានទីតាំង នៅជាប់ក្បាលកោះតាកឹម ហើយអ្នកភូមិឱ្យឈ្មោះទី២ឱ្យតាកឹមថា ជាព្រហ្មដូច្នោះនៅ ពេលដែលតាកឹម ឬតាព្រហ្មស្លាប់ទៅ អ្នកភូមិ និងអ្នកនេសាទដាក់ឈ្មោះអន្លង់នេះ តាំងពីពេលនោះមក ។



ចងក្រងដោយ : លោក ញឹម សៀន អាយុ ៤២ឆ្នាំ  
ភូមិវិនិសៀន ឃុំ អូរស្វាយ ស្រុក ចាឡាបរិវាត់  
ខេត្តស្ទឹងត្រែង  
ថ្ងៃទី ១៤ ខែ តុលា ឆ្នាំ ២០០៨



## ១៨. ប្រវត្តិភូមិកោះហិប

ភូមិកោះហិបមានប្រជាជនរស់នៅលើកោះពីរ មួយកោះក្រឡាយ និងមួយទៀត កោះហិប ដែលចំណុះភូមិតែមួយ គឺភូមិកោះហិប ។ ភូមិកោះហិបមាន តំណាលដូច តទៅ :

កាលពីសម័យដើមមានព្រះមហាក្សត្រមួយអង្គមានប្តីម្នាក់ភាពយ៉ាងខ្លាំងពូកែ ប្រកបដោយទសពិធរាជធម៌ ដែលធ្វើឱ្យប្រទេសជាតិមានភាពសុខសាន្ត ប្រជារាស្ត្រ មានជីវភាពធូរធារ ។ ក្រោយពីព្រះអង្គសោយរាជ្យមួយរយៈកាលមក និងបានរៀបចំ ប្រទេសជាតិរឹងមាំមក ព្រះអង្គក៏បានផ្ទេររាជសម្បត្តិទៅឱ្យបុត្រច្បងជាអ្នកបន្តវេនក្នុង ការដឹកនាំ និងសោយរាជ្យបន្ត ។ ចំណែកព្រះអង្គវិញ ព្រះអង្គបានសំរេចព្រះទ័យ និង សព្វព្រះរាជហឫទ័យទៅបួសជាសង្ឃវិញ ក្នុងបំណងដើម្បីពង្រឹងវិស័យពុទ្ធចក្រ ដើម្បី ឱ្យវិស័យនេះមានការរីកចំរើន និងបានចូលរួមចំណែកយ៉ាងសកម្មក្នុងការអភិវឌ្ឍន៍ សង្គម និងចិត្តគំនិតខ្មែរនាសម័យនោះ ។ បួសជាព្រះសង្ឃព្រះអង្គបានកសាងប្រាសាទ មួយ ហៅថាប្រាសាទ ( ថាទូផាណុំ ) ពេលដែលកសាងរួចរាល់ហើយ ក៏ប្រារព្ធធ្វើពិធី បញ្ចុះសីមា ដោយបានប៉ារគងហៅបណ្តាអ្នកខ្លាំង ពូកែអោយទៅចូលរួមក្នុងពិធីបុណ្យ ដោយយកសំភារៈបញ្ចុះសីមាទៅជាមួយផង ។ ពេលដល់វេលាដែលត្រូវបញ្ចុះសីមា នោះ អ្នកនៅឆ្ងាយដែលទៅមិនទាន់ពេលដែលពួកគេទូងស្តួរហើយនោះ ក៏យកហិបនិង សំភារៈដែលមានដូចជា : កែវកង មាសប្រាក់ ទុកនៅលើកោះនេះតែម្តង ។ ក្រោយ មកគេក៏អោយឈ្មោះកោះនេះថាជា កោះហិបតៗមក ។

ឆ្នាំ១៩១០ មានយាយតាពីរនាក់ឈ្មោះ ( តាព្រំ យាយដែង ) បានមក  
តាំងទីលំនៅលើកោះនេះ បន្ទាប់មកកោះនេះបានក្លាយទៅជាភូមិមួយ ហើយគេក៏  
ដាក់ឈ្មោះភូមិនេះថា ភូមិកោះហិប រៀងរហូតមក ។

ឆ្នាំ១៩៦៤ ប្រជាពលរដ្ឋនៅភូមិកោះហិបនេះ កាលពីមុននៅត្រើយខាងកើត  
ក្រោយមកដោយសារច្រាំងទន្លេចេះតែបាក់ ក៏នាំគ្នាផ្លាស់ទីមកនៅត្រើយខាងលិចវិញ  
ដែលមានចំនួនតែ១០គ្រួសារ និងកម្លាំងអូសទាញ ( ក្របី ) តែ៣០ក្បាលប៉ុណ្ណោះ  
ហើយអ្នកភូមិប្រកបរបរធ្វើស្រែចំការ នេសាទត្រី និងរកអន្តរាជល្បែងលើ ដោយមាន  
ជីវភាពរស់នៅគ្រប់គ្រាន់ ។

នៅក្នុងភូមិសាស្ត្រនៃភូមិកោះហិបមានអន្លង់ត្រីចំនួន៣កន្លែង គឺអន្លង់ទឹកវិល  
អន្លង់អូរជ្រៃ និងអន្លង់ស្វាយ ។

**អន្លង់ទឹកវិល ( ម៉ឺងកាតែតក )** : អន្លង់នេះមានបណ្តោយ៣គីឡូម៉ែត្រ  
និងទទឹង៦០០ម៉ែត្រ ហើយមានជម្រៅ៣០ម៉ែត្រនៅរដូវប្រាំង និង៤០ម៉ែត្រនៅរដូវ  
វស្សា ។ អន្លង់នេះសំបូរទៅដោយត្រីគ្រប់ប្រភេទដូចជា ត្រីឆ្កាំង ត្រីគ្រំ ត្រីក្អក និង ត្រី  
ប្រាជ្ញាដើម ។ មូលហេតុដែលអ្នកភូមិហៅអន្លង់នេះថាជាអន្លង់ទឹកវិល គឺដោយសារ  
ទឹកនៅក្នុងអន្លង់នេះវិលទាំងនៅក្នុងរដូវប្រាំង និងរដូវវស្សា ។

**អន្លង់អូរជ្រៃ ( ម៉ឺងភ្នំយងៃ )** : អន្លង់នេះមានបណ្តោយ១៥០ម៉ែត្រ និង  
ទទឹង៤០ម៉ែត្រ ហើយមានជម្រៅ៣០ម៉ែត្រនៅរដូវប្រាំង និង៤០ម៉ែត្រនៅរដូវវស្សា ។  
អន្លង់នេះសំបូរទៅដោយត្រីខ្សា និងត្រីកេស ។ អ្នកភូមិហៅអន្លង់អូរជ្រៃ គឺពួកគាត់  
ហៅ តាមឈ្មោះអូរជ្រៃដែលមានទីតាំងនៅក្បាលនៃអន្លង់នេះ ។

**អន្លង់ស្វាយ** : អន្លង់នេះ មានបណ្តោយ៥០ម៉ែត្រ និងទទឹង៧០ម៉ែត្រ  
ហើយមានជម្រៅ៧ម៉ែត្រនៅរដូវប្រាំង និង១៥ម៉ែត្រនៅរដូវវស្សា ។ អន្លង់នេះសំបូរ

ទៅដោយត្រីឆ្កាត និងត្រីខ្លីង ។ នៅមាត់អន្លូងមានដើមស្វាយចេកដ៏ធំមួយដើម ឃើញ  
ដូច្នេះទើបអ្នកភូមិកោះហិបនាំគ្នាហៅអន្លូងនេះថា អន្លូងស្វាយតរៀងរហូតមក ។

ជាមួយនឹងគ្នានេះដែរ នៅក្នុងភូមិកោះហិប មានកោះពីរដែរ គឺកោះក្រឡាយ  
និងកោះតាហៀង ។ កោះក្រឡាយមានបណ្តោយប្រវែង២.៥គីឡូម៉ែត្រ និងទទឹង  
ប្រវែងមួយគីឡូម៉ែត្រ ។ នៅលើកោះនេះ ប្រជាជនបានប្រកបរបរធ្វើស្រែ និងចំការ  
ជាច្រើនហិកតា ជាពិសេសមានប្រជាជនប្រមាណ២០គ្រួសារ កំពុងរស់នៅជាប្រចាំ ។  
ចំណែកឯកោះតាហៀងវិញ មានបណ្តោយប្រវែង៣០០ម៉ែត្រ និងទទឹង៧០ម៉ែត្រ ។  
នៅលើកោះ ប្រជាជននៅភូមិកោះហិបបាននាំគ្នាទៅដាំពោត និងចេក ដោយឆ្នាំៗគឺ  
ដំណាំទាំងនេះ ដាំមិនទៀងទាត់ជារៀងរាល់ឆ្នាំនោះទេ ឆ្នាំខ្លះដាំ និងឆ្នាំខ្លះមិនបានដាំ  
អាស្រ័យលើរបបទឹកនៃទន្លេមេគង្គ ។ ដូច្នេះអន្លូង៣ និងកោះទាំងពីរនេះ បានផ្តល់ជា  
ប្រភពចំណីអាហារដ៏ច្រើនសន្ធឹកសន្ធាប់សំរាប់ការរស់នៅប្រចាំថ្ងៃរបស់អ្នកភូមិកោះ  
ហិប ។

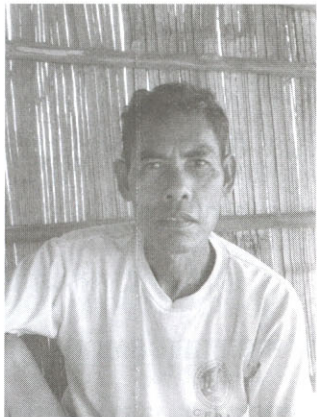

ចងក្រងដោយ : លោក មី ភី អាយុ ៥៨ ឆ្នាំ  
មេភូមិកោះហិប ឃុំ អូរស្វាយ ស្រុក ចាឡាបរិវាត់ ខេត្តស្ទឹងត្រែង  
ថ្ងៃទី ១៤ ខែ តុលា ឆ្នាំ ២០០៨



## ១៩. កំពង់ឆ្នែង

**កំពង់ឆ្នែង** ជាឈ្មោះកំពង់ទឹកមួយកន្លែង ដែលមានទីតាំងភូមិសាស្ត្រនៅភូមិ កោះហិប និងភូមិកោះស្នែង ឃុំអូរស្វាយ ស្រុកថាឡាបរិវាត់ ខេត្តស្ទឹងត្រែង ។ កំពង់ ទឹកនេះមានតំណាលថា កាលពីសម័យដើម មានឆ្នែងព្រៃព្រឹល្លោល ១គូ រស់នៅជា មួយគ្នានៅក្នុងព្រៃខាងក្រោយនៃភូមិកោះស្នែង ។ ឆ្នែងមួយគូនេះ ពិតមែនវាជាឆ្នែងព្រៃ ប៉ុន្តែវាមានលក្ខណៈស្ងួតដូចជាសត្វឆ្នែងស្រុក ដែលចិញ្ចឹមដោយអ្នកភូមិដែរ ។ ឆ្នែងទាំងពីរ តែងតែយកអាសារដល់អ្នកស្រុកដែលចូលទៅប្រមូលអនុផលព្រៃឈើនៅតំបន់ជ្រៅៗ ហើយពួកគាត់វង្វេងផ្លូវ មិនអាចរកផ្លូវត្រឡប់មកផ្ទះវិញឃើញ ពួកគាត់តែងតែឃើញ ឆ្នែងទាំងពីរនោះ មករត់នាំផ្លូវ ឬបង្ហាញផ្លូវពួកគាត់ ឱ្យរកឃើញផ្លូវត្រឡប់ទៅផ្ទះវិញ ជានិច្ច ។ អ្នកភូមិតែងតែហៅឆ្នែងឈ្មោះថាអាខ្មៅ ដោយយោងទៅលើសម្បុររបស់វា មានលក្ខណៈខ្មៅសុទ្ធ ហើយឆ្នែងព្រៃថា មីត្នោត ដោយសារឆ្នែងព្រៃមានសម្បុរត្នោត ។ អ្នកភូមិដែលចូលប្រមូលអនុផលព្រៃឈើទាំងអស់តែងតែសរសើរ និងស្រឡាញ់ចំពោះ អាខ្មៅ និងមីត្នោតជានិច្ច ជាពិសេសពួកគាត់តែងតែចែករំលែកបាយ និងអាហារពីមាត់ របស់ពួកគាត់ចំពោះឆ្នែងខុស្យាហ៍ទាំងពីរជានិច្ច ។

លុះក្រោយមក អាខ្មៅ និងមីត្នោត បង្កើតបានកូនមួយឈ្មោះអាតឿ ។ អា តឿមានលក្ខណៈខុសពីមេ និងបារបស់វា ដោយមានជើង និងកខ្លី ។ វាមានសម្បុរស លាយត្នោត ។ អាតឿ ពិតតែមាឌតឿមែនពិត ប៉ុន្តែចិត្តរបស់វាល្អ ដូចជាមេ និងបា អញ្ចឹងដែរ គឺវាតែងតែរត់ទៅតាមមេបា ដើម្បីជួយបង្ហាញផ្លូវដល់អ្នកវង្វេងផ្លូវដើម្បី ជួយប្រាប់ទិសនៃផ្លូវដែលត្រូវត្រឡប់ទៅផ្ទះវិញ ។ អ្នកដើរព្រៃគ្រប់ៗគ្នាអាណិត និង ស្រឡាញ់អាតឿ ដូចជាមេ និងបារបស់វាដែរ ។

នៅសម័យនៃរដូវមួយ ទឹកទន្លេមេគង្គជន់លិចព្រៃ ដែលជាលំនៅដ្ឋានរបស់អា  
ខ្មៅ និងមីត្នោត ជាពិសេសនៅក្នុងពេលជាមួយគ្នានោះ មានព្យុះ និងភ្លៀងជាច្រើនមេ  
ជួនៗគ្នា បន្ថែមជាមួយរន្ធដាញ់ជាច្រើនរយគ្រាប់នៃតំបន់ព្រៃនោះទៀត បានធ្វើ  
ឱ្យអាខ្មៅ និងមីត្នោត ពិគ្រោះយោបល់គ្នា ដើម្បីគេចចេញពីគ្រោះធម្មជាតិចង្រៃនេះ ។  
ក្រោយគិតគ្នារួចរាល់ ឆ្កែឈ្មោះ ( អាខ្មៅ ) និងឆ្កែញី ( មីត្នោត ) សំរេចចិត្តនាំអាត្មា  
ដែលជាកូនគេចេញពីតំបន់គ្រោះថ្នាក់នោះ ដើម្បីឆ្លងទៅត្រើយម្ខាងនៃទន្លេមេគង្គ  
សំរាប់ស្វែងរកជម្រកថ្មី ដែលមានទីតាំងល្អសំរាប់ការរស់ជាថ្មី ។ អាខ្មៅបានសំរេចចិត្ត  
ហែលទឹកទៅមុន មីត្នោត និងអាត្មាជាកូន ដើម្បីពិនិត្យមើលស្ថានភាពនៃទឹកទន្លេ  
និងទឹកស្ទឹងដែលហែលទៅអាចមានសុវត្ថិភាពល្អសំរាប់ឱ្យប្រពន្ធ និងកូនធ្វើដំណើរ  
តាមក្រោយ ។ ក្រោយពីហែលឆ្លងផុតទន្លេមេគង្គទៅត្រើយម្ខាងរួច អាខ្មៅបានបក់  
កន្ទុយធ្វើជាសញ្ញាឱ្យមីត្នោត និងអាត្មា ហែលតាមផ្លូវដែលខ្លួនគេបានហែលមកគឺ  
មានសុវត្ថិភាពល្អណាស់ ។ ដោយឃើញសញ្ញាកន្ទុយរបស់អាខ្មៅភ្លាម មីត្នោត និង  
អាត្មា ក៏ចាប់ផ្តើមចុះហែលទឹកសំដៅត្រើយម្ខាងតាមផ្លូវរបស់ប្តី និងឪពុកភ្លាម ។  
គ្រាន់តែចាប់ផ្តើមចុះហែលទឹកទន្លេមេគង្គបានបន្តិចពីត្រើយម្ខាង ស្រាប់តែមានខ្យល់  
ព្យុះមួយបោកបក់មកយ៉ាងខ្លាំង បង្កើតបានជាទឹករលកធំៗ និងទឹកទន្លេហូរកូចយ៉ាង  
ខ្លាំង ដែលធ្វើឱ្យមីត្នោត និងអាត្មា មិនអាចជំនះទប់ទល់នឹងកម្លាំងធម្មជាតិបាន ក៏  
ដាច់ខ្យល់ស្លាប់នៅក្បែរច្រាំងទន្លេដែលពួកគេចាប់ផ្តើមហែលមក នៅទីនោះតែម្តង  
ទៅ ។ ចំណែកអាខ្មៅវិញ គ្រាន់តែឃើញមីត្នោត និងអាត្មា ដែលត្រូវជាប្រពន្ធ និង  
កូនស្លាប់នៅក្បែរមាត់ច្រាំងនៃត្រើយទន្លេម្ខាង គេក៏ចាប់ផ្តើមទូញយំសោកបោកខ្លួន  
យ៉ាងខ្លាំង ហើយលូរវែងៗ តាមភាសាឆ្កែ ប្រហែលជាមានន័យថា ទេវតាអើយ ហេតុ  
អ្វីបានជាអយុត្តិធម៌អ្វីម្ល៉េះ មករកយកតែជីវិតឆ្កែល្អ ចំណែកឯឆ្កែចកដែលជាឆ្កែ



ផ្ទះៗ ដោយមិនបានសួរនាំទេវតាផ្ទះឱ្យបានច្បាស់លាស់ និងមិនបានពិនិត្យមើលផែន  
ការផ្តល់ចំនួនសញ្ញារន្ទះឱ្យគ្រប់ជ្រុងជ្រោយ ជាពិសេសមិនបានសុំយោបល់ពីព្រះឥន្រ្ទា  
ដែលវាជាមូលហេតុមួយនៃការស្លាប់របស់គ្រួសារអាខ្មៅដែរ។ ចំណែកទេវតាក្បែរ  
វិញ មានការភិតភ័យជាខ្លាំង ហើយទូលទៅព្រះឥន្រ្ទាទាំងអស់អាក់ថា ខ្ញុំព្រះបាទ បាន  
រត់ទៅសុំចូលគាល់ព្រះអង្គ ដើម្បីផ្តល់ចំនួនទឹកក្បែរតាមផែនការ ហើយជាពិសេស ខ្ញុំ  
ដឹងថា ទេវតាផ្ទះ រន្ទះ បានធ្វើខុសផែនការដែរ ព្រោះចំនួនផ្ទះលាន់ និងចំនួនផ្នែក  
បន្ទោលដែលបញ្ចេញដោយទេវតារន្ទះមានការខុសចំនួន និងចង្វាក់គ្នា។ ប៉ុន្តែនៅពេល  
ដែលទូលព្រះបង្គំសុំចូលគាល់ ដើម្បីសុំព្រះយោបល់ពីព្រះអង្គជាបន្ទាន់ ស្រាប់តែទេវតា  
ថែរក្សាព្រះដំណាក់ប្រាប់ទូលបង្គំថា ព្រះអង្គរវល់ខ្លាំងណាស់ កំពុងតែប្រលែងលេងជា  
មួយអ្នកម្នាង និង សោយទឹកចន្ទជាច្រើន ដែលមូលហេតុទាំងអស់នេះហើយ ទើបទូល  
ព្រះបង្គំពុំមានលទ្ធភាពទប់ស្កាត់ដល់ទេវតាផ្ទះ និងរន្ទះ។ ឮបន្ទូលរបស់ទេវតាក្បែរ  
ទូលដូច្នោះ ព្រះឥន្រ្ទាចប់យោបល់ដែរ ព្រោះវាជាកំហុសរបស់ខ្លួនមួយផ្នែកដែរ។ ដើម្បី  
បង្វែរការអាម៉ាស់របស់ខ្លួន ព្រះឥន្រ្ទាក៏មានបន្ទូលសួរទៅអារក្សទឹក ដែលជាម្ចាស់ទឹក  
គ្រប់គ្រងនៅក្នុងទន្លេមេគង្គវិញម្តងថា មើលលោកអារក្សទឹក លោកឃើញហេតុការណ៍  
ដូច្នោះហើយ ហេតុអ្វីបានជាលោកមិនជួយសង្គ្រោះអាខ្មៅ មីត្នោត និងអាភឿផង  
ហេតុអ្វីបានជាទុកបណ្តោយឱ្យពួកវាស្លាប់ទាំងអយុត្តិធម៌ដូច្នោះ ដែលនេះជាការ  
អាម៉ាស់មុខរបស់លោក និងយើងណាស់ណា? អារក្សទឹក មានបន្ទូលទូលទៅព្រះឥន្រ្ទា  
យ៉ាងសុភាពរាបសាថា បពិត្រព្រះឥន្រ្ទា ដែលជាម្ចាស់ឋានទាំងបី ទូលព្រះបង្គំជ្រាបថា  
ហេតុការណ៍ដែលបានកើតឡើងចំពោះគ្រួសារវ័ន្តខ្មៅ វាមានភាពអយុត្តិធម៌ និងវាជា  
ទណ្ឌកម្មមួយមិនសមស្របទាល់តែសោះ។ ទូលបង្គំចង់ជួយសង្គ្រោះដែរ ប៉ុន្តែគ្មាន  
បញ្ជាពីថ្នាក់លើ ដូចជាទេវតាផ្ទះ រន្ទះ និងក្បែរជាដើម ហើយស្ថានការណ៍នៅពេល





ស្រែករកភាពយុត្តិធម៌របស់អាខ្មៅត្រូវបានប្រជារាស្ត្រដឹងគ្រប់ៗគ្នា ហើយប្រជារាស្ត្រខ្លះទៀត បានជួយស្រែករកយុត្តិធម៌ជំនួសអាខ្មៅផងដែរ ។ ដូច្នេះ ដើម្បីកុំឱ្យមានការតវ៉ាបះបោរពីសំណាក់សត្វ និងមនុស្សនៅឋានកណ្តាល និងព្រលឹងក្រុមគ្រួសារអាខ្មៅ និងជាពិសេសដើម្បីលុបលាងកំហុសរបស់យើង និងបង្ហាញឱ្យគ្រប់ឋានឃើញថា យើងជាឋានល្អជាងគេជានិច្ចនោះ ។ យើង( ព្រះឥន្ទ្រា ) ត្រាស់បង្គាប់បញ្ជាឱ្យទេវតាកិត្តិយសផ្តល់កិត្តិយសដល់គ្រួសារអាខ្មៅ ។ ទេវតាកិត្តិយស យល់ថា អាខ្មៅ និងគ្រួសាររបស់វាស្រលាញ់កិត្តិយស និងឈ្មោះល្អណាស់ ដូច្នេះបើអញផ្តល់កិត្តិយសល្អដល់វា ព្រលឹងគ្រួសាររបស់វានឹងស្ងប់ ហើយឈប់តវ៉ារឿងអយុត្តិធម៌នេះទៀតហើយ ។ គិតឃើញដូច្នេះ ទេវតាកិត្តិយសក៏ជប់ឱ្យសាកសពមីត្នោត និងអាត្សី ដែលស្លាប់ទាំងអាត្សីជិះលើខ្នងមីត្នោតនោះឱ្យក្លាយទៅជាផ្ទះមានរូបរាងដូចផ្លែម៉ែកូនទាំងពីរបេះបិត ហើយនៅត្រើយម្ខាងទៀតដែលអាខ្មៅយំសោកបោកខ្លួនទាល់តែស្លាប់នេះឱ្យឈ្មោះថា កំពង់ផ្លែខ្មៅ តាំងពីសម័យនោះមក លុះដល់សម័យក្រោយមក សង្គមមានការរីកចំរើន ដូច្នេះការហៅឈ្មោះក៏ប្រែប្រួលទៅតាមការរីកចំរើនដែរ ហើយអ្នកភូមិបានប្រែក្លាយពីការហៅថា កំពង់ផ្លែខ្មៅ មកជាកំពង់ផ្លែវិញ ព្រោះវាមានលក្ខណៈខ្លាំងងាយស្រួលហៅជាង ។

ស្រាវជ្រាវ និងសរសេរ : លោក តឹក វណ្ណារ៉ា  
ប្រធានកម្មវិធីទំនាក់ទំនង និងស្រាវជ្រាវ  
នៃសមាគមថែរក្សាបរិស្ថាន និងវប្បធម៌  
កោះស្រឡៅ, ថ្ងៃទី ១៤ ខែ តុលា ឆ្នាំ ២០០៨





ខាងក្រោម :

**១. ពូជស្រូវស្រាល :**

ស្រូវស្រាល ជាប្រភេទស្រូវដែលរយៈពេលពីតនោះ ៣ ទៅ៤ខែទទួលបានផល។ ប្រភេទស្រូវស្រាល ដែលជនជាតិដើមភាគតិចចូលចិត្តដាំ មានដូចជា ស្រូវសែនពិដោរ, ស្រូវអ៊ីអ៊ី, ស្រូវនាងខាត់, ស្រូវដំណើបឡាវ, ស្រូវក្រហមស្រាល, ស្រូវកួយ, ស្រូវដំណើបខ្មៅ, ស្រូវដំណើបផ្កាម្លិះ និងស្រូវដំណើប ឆាងចេក ។

**ស្រូវសែនពិដោរ :** ជាប្រភេទស្រូវស្រាល មានកំពស់៤តឹក និងការដាំមាន រយៈពេល៤ខែ ហើយអង្ករនៃប្រភេទស្រូវនេះមានលក្ខណៈបាយទន់ ហូបឆ្ងាញ់ ជា ពិសេសដាំឆាប់ឆ្លិនបានហូប ហើយប្រភេទស្រូវនេះមានគុណ្ណ័ សង្ឃឹមឆ្លើលពិបាកប្រមូល ផល ។

**ស្រូវអ៊ីអ៊ី :** ជាប្រភេទស្រូវស្រាល មានកំពស់ពី៣ទៅ៤តឹក និងការដាំ- មានរយៈពេល៤ខែ ហើយអង្ករនៃប្រភេទស្រូវនេះមានលក្ខណៈបាយរឹង អាចធ្វើនំ បញ្ចុកបានល្អ ដាំឆាប់ឆ្លិនបានហូប ។ ប្រភេទស្រូវនេះ មានគុណ្ណ័ ដើមខ្លី ពិបាកប្រមូល ផល ។

**ស្រូវនាងខាត់ :** ជាប្រភេទស្រូវស្រាល មានកំពស់១ម៉ែត្រ៣តឹក និងការ- ដាំមានរយៈពេល៤ខែ ហើយអង្ករនៃប្រភេទស្រូវនេះមានលក្ខណៈបាយទន់ក្រអូប ។ ប្រភេទស្រូវនេះ មានគុណ្ណ័រឹង ធន់នឹងភាពរាំងស្ងួត ហើយស្រូវនេះចូលចិត្តដើរដីគោក ប៉ុន្តែស្រូវនេះ មានស្រកិរឆ្លើលមិនធន់នឹងទឹកលិចជ្រៅ ។

**ស្រូវដំណើបឡាវ :** ជាប្រភេទស្រូវស្រាល មានកំពស់១ម៉ែត្រ៥តឹក និង- ការដាំមានរយៈពេល៤ខែ ហើយត្រូវគ្រប់ស្ថានភាពដី ។ ហើយអង្ករនៃប្រភេទស្រូវនេះ



**២. ស្រូវកណ្តាល :**

ស្រូវកណ្តាល ជាប្រភេទស្រូវដំណាប ខ្សាយ និងស្រូវដែលមាន-  
រយៈពេលពីចន្លោះ ៥ ទៅ៦ខែទទួលបានផល។ ប្រភេទស្រូវកណ្តាល ដែលជនជាតិដើម  
ភាគតិចចូលចិត្តដាំ មានដូចជា ស្រូវចង្កោមសរ, ស្រូវក្រមួនសរ, ស្រូវសំបុកអង្រែង,  
ស្រូវផ្កាដូង, ស្រូវផ្កាខ្លី, ស្រូវប្រាំតោន, ស្រូវល្វាក់ ឬស្រូវស្ពឺន, ស្រូវដំណើបថៃ  
ស្រូវដំណើបក្រអូបឡាវ, ស្រូវដំណើបទឹកឃ្មុំ, ស្រូវដំណើបដំបូក, ស្រូវដំណើប-  
ឈាមអន្លង់, ស្រូវដំណើបក្រមួន, ស្រូវដំណើបពងទា, ស្រូវក្រចេះ, ស្រូវដំណើប-  
កូនឃ្មុំ, ស្រូវផ្ការដួល, ស្រូវតាឡាយ, ស្រូវផ្ការដួល និងស្រូវនាងកង ។

**ស្រូវចង្កោមសរ :** ជាប្រភេទស្រូវកណ្តាល មានកំពស់១ម៉ែត្រ ៣តិក  
និងការដាំមានរយៈពេល៥ខែ ហើយអង្ករនៃប្រភេទស្រូវនេះមានលក្ខណៈបាយ  
ទន់ល្អម។ ប្រភេទស្រូវនេះ មានគួររំរែង ស្រកីញឹក អង្កររលូនល្អ ប៉ុន្តែស្រូវនេះ  
មានដើមទន់ មិនធន់នឹងទឹកជំនន់លិចជ្រៅ ហើយប្រមូលផលយឺត និងមានគ្រាប់  
រោយ ។

**ស្រូវក្រមួនសរ :** ជាប្រភេទស្រូវកណ្តាល មានកំពស់១ម៉ែត្រ ២តិក  
និងការដាំមានរយៈពេល៥ខែ ហើយអង្ករនៃប្រភេទស្រូវនេះមានលក្ខណៈបាយ  
ទន់ល្អម។ ប្រភេទស្រូវនេះ មានស្រកីញឹក អង្កររលូនល្អ និងទទួលបានផលច្រើន ប៉ុន្តែ  
ស្រូវនេះមានដើមទន់ ប្រមូលផលមិនទាន់ដាច់សង្ក រោយគ្រាប់ និងមិនធន់នឹងទឹក  
ជំនន់ ។

**ស្រូវសំបុកអង្រែង :** ជាប្រភេទស្រូវកណ្តាល មានកំពស់១ម៉ែត្រ និងការ  
ដាំមានរយៈពេល៥ខែ ហើយអង្ករនៃប្រភេទស្រូវនេះមានលក្ខណៈបាយរឹង ហូប-  
ចំណេញ ។ ប៉ុន្តែប្រភេទស្រូវនេះ មានស្រកីគ្រាប់រង្វើល និងទុំញោសពេក និងរោយ

គ្រាប់ស្រូវ ។

**ស្រូវផ្កាដូង** : ជាប្រភេទស្រូវកណ្តាល មានកំពស់១ម៉ែត្រ ២តឹក និងការដាំមានរយៈពេល៥ខែ ហើយអង្ករនៃប្រភេទស្រូវនេះមានលក្ខណៈបាយទន់ធ្លាញ់ ។ ប្រភេទស្រូវនេះ មានស្រកិញ្ជឹក គួររែង ផ្តល់ផលច្រើន ប៉ុន្តែស្រូវនេះឆាប់រោយគ្រាប់ ប្រមូលផលមិនទាន់ ។

**ស្រូវផ្កាខ្ចី** : ជាប្រភេទស្រូវកណ្តាល មានកំពស់១ម៉ែត្រ ៣តឹក និងការដាំមានរយៈពេល៥ខែហើយអង្ករនៃប្រភេទស្រូវនេះមានលក្ខណៈបាយទន់ អង្ករលក់បានតំលៃខ្ពស់ ។ ប្រភេទស្រូវនេះ មានគួររែង ទទួលបានផលច្រើន ប៉ុន្តែស្រូវនេះមានដើមទន់មិនធន់នឹងទឹកជ្រៅ ។

**ស្រូវប្រាំងតោន** : ជាប្រភេទស្រូវកណ្តាល មានកំពស់១ម៉ែត្រ ២តឹក និងការដាំមានរយៈពេល៥ខែ ហើយអង្ករនៃប្រភេទស្រូវនេះមានលក្ខណៈបាយទន់ល្អម ។ ប្រភេទស្រូវនេះ មានស្រកិញ្ជឹក និងអាចដាំបាននៅតាមស្រែជំរៅ ប៉ុន្តែស្រូវនេះមានស្រកិរួតពិបាកជំរុះគ្រាប់ ។

**ស្រូវបណ្ឌិត (ស្អិត)** : ជាប្រភេទស្រូវកណ្តាល មានកំពស់១ម៉ែត្រ ២តឹក និងការដាំមានរយៈពេល៥ខែ ហើយអង្ករនៃប្រភេទស្រូវនេះមានលក្ខណៈបាយទន់ល្អម ។ ប្រភេទស្រូវនេះ មានសភាពធន់នឹងទឹក លិចជ្រៅ និងគ្រោះរាំងស្ងួត ប៉ុន្តែស្រូវនេះមានគួរខ្ចី ស្រកិរធើល ។

**ស្រូវដំណើមថែ** : ជាប្រភេទស្រូវកណ្តាល មានកំពស់១ម៉ែត្រ ២តឹក និងការដាំមានរយៈពេល៥ខែ ។ ប្រភេទស្រូវនេះ មានស្រកិញ្ជឹក គួររែង និងទទួលបានផលច្រើន ប៉ុន្តែស្រូវនេះមិនធន់នឹងទឹកជំនន់ ឬទឹកជ្រៅ ។

**ស្រូវដំណើបក្រអូបឡាវ** : ជាប្រភេទស្រូវកណ្តាល មានកំពស់១ម៉ែត្រ ២តិក និងការដាំមានរយៈពេល៥ខែ ហើយអង្ករនៃប្រភេទស្រូវនេះមានលក្ខណៈបាយ ក្រអូបឆ្ងាញ់។ ប្រភេទស្រូវនេះមានគួររែង អង្ករក្រអូបឆ្ងាញ់ និងធន់នឹងភាពរាំងស្ងួត ប៉ុន្តែស្រូវនេះមានស្រកិរឡើង និងឆាប់រោយគ្រាប់ ។

**ស្រូវដំណើបទឹកឃ្មុំ** : ជាប្រភេទស្រូវកណ្តាល មានកំពស់១ម៉ែត្រ ២តិក និងការដាំមានរយៈពេល៥ខែ។ ប្រភេទស្រូវនេះ មានស្រកិញឹក គួររែង និងទទួលបាន ផលច្រើន ប៉ុន្តែស្រូវនេះមានសភាពមិនធន់នឹងភាពរាំងស្ងួតទេ ។

**ស្រូវដំណើបដំបូក** : ជាប្រភេទស្រូវកណ្តាល មានកំពស់១ម៉ែត្រ ២តិក និងការដាំមានរយៈពេល៥ខែ។ ប្រភេទស្រូវនេះមានស្រកិញឹក ធន់នឹងភាពរាំងស្ងួត។ ប៉ុន្តែស្រូវនេះមិនធន់នឹងទឹកជ្រៅ និងទឹកជំនន់ទេ ។

**ស្រូវដំណើបរយាមអន្ទង់** : ជាប្រភេទស្រូវកណ្តាល មានកំពស់១ម៉ែត្រ ២តិក និងការដាំមានរយៈពេល៥ខែ។ ប្រភេទស្រូវនេះមានគួររែង ធន់នឹងភាពរាំង ស្ងួត ប៉ុន្តែស្រូវនេះមានស្រកិរឡើង និងឆាប់រុះរោយគ្រាប់ ។

**ស្រូវដំណើបក្រមួន** : ជាប្រភេទស្រូវកណ្តាល មានកំពស់១ម៉ែត្រ និង- ការដាំមានរយៈពេល៥ខែ ហើយអង្ករនៃប្រភេទស្រូវនេះមានលក្ខណៈបាយទន់ល្មម ក្រអូប។ ប្រភេទស្រូវនេះ មានស្រកិញឹក គួររែង ដើមរឹង អង្ករល្អ ប៉ុន្តែស្រូវនេះមាន សភាពមិនធន់នឹងទឹកលិចជ្រៅ និងទឹកជំនន់ ។

**ស្រូវដំណើបពងទា** : ជាប្រភេទស្រូវកណ្តាល មានកំពស់១ម៉ែត្រ និង- ការដាំមានរយៈពេល៥ខែ ហើយអង្ករនៃប្រភេទស្រូវនេះមានលក្ខណៈបាយទន់ ។ ប្រភេទស្រូវនេះមានស្រកិញឹក ដើមរឹង អង្ករល្អ ប៉ុន្តែស្រូវនេះមានសភាពមិនធន់នឹង

៤. លុយក្នុងកិច្ចការណ៍ប្រើប្រាស់ ធុនក្នុងនោះនេះសុំសិទ្ធិ

៤. គណៈកម្មាធិការស្រាវជ្រាវនេះសុំសិទ្ធិស្នើសុំ ខ្សែលេខស្រាវជ្រាវ  
- ធុន ៤៤៣ ឱ្យស្រាវជ្រាវនេះ លើកលែងសុំសិទ្ធិស្នើសុំ : **លក្ខណៈផ្នែកទី១**

៤. គ្រឹះស្ថានធុនក្នុងនោះធុន

លើកលែងសុំសិទ្ធិស្នើសុំ លើកលែង លើកលែង ធុនក្នុងនោះ សុំសិទ្ធិស្នើសុំ

៤. គណៈកម្មាធិការស្រាវជ្រាវនេះសុំសិទ្ធិស្នើសុំ ខ្សែលេខស្រាវជ្រាវ  
- ធុន ៤៤៣ ឱ្យស្រាវជ្រាវនេះ លើកលែងសុំសិទ្ធិស្នើសុំ : **លក្ខណៈផ្នែកទី១**

៤. គ្រឹះស្ថានធុនក្នុងនោះធុន

នេះសុំសិទ្ធិស្នើសុំ គ្រឹះស្ថានធុន ធុនក្នុងនោះ សុំសិទ្ធិស្នើសុំ ៤. លើកលែង  
គណៈកម្មាធិការស្រាវជ្រាវនេះសុំសិទ្ធិស្នើសុំ ខ្សែលេខស្រាវជ្រាវ  
- ធុន ៤៤៣ ឱ្យស្រាវជ្រាវនេះ លើកលែងសុំសិទ្ធិស្នើសុំ : **លក្ខណៈផ្នែកទី១**

៤. គ្រឹះស្ថានធុនក្នុងនោះធុន

នេះសុំសិទ្ធិស្នើសុំ លើកលែង ធុនក្នុងនោះ សុំសិទ្ធិស្នើសុំ ៤. លើកលែង  
គណៈកម្មាធិការស្រាវជ្រាវនេះសុំសិទ្ធិស្នើសុំ ខ្សែលេខស្រាវជ្រាវ  
- ធុន ៤៤៣ ឱ្យស្រាវជ្រាវនេះ លើកលែងសុំសិទ្ធិស្នើសុំ : **លក្ខណៈផ្នែកទី១**

៤. គុណធុនក្នុង គ្រឹះស្ថានធុនក្នុងនោះធុន

នេះសុំសិទ្ធិស្នើសុំ គ្រឹះស្ថានធុន ធុនក្នុងនោះ សុំសិទ្ធិស្នើសុំ ៤. លើកលែង  
គណៈកម្មាធិការស្រាវជ្រាវនេះសុំសិទ្ធិស្នើសុំ ខ្សែលេខស្រាវជ្រាវ  
- ធុន ៤៤៣ ឱ្យស្រាវជ្រាវនេះ លើកលែងសុំសិទ្ធិស្នើសុំ : **លក្ខណៈផ្នែកទី១**

៤. គុណធុនក្នុង គ្រឹះស្ថានធុន



**ស្រូវវណ្ណក្នុង** : ជាប្រភេទស្រូវកណ្តាល មានកំពស់១ម៉ែត្រ ៣តឹក និង-  
ការដាំមានរយៈពេល៥ខែ ហើយអង្ករនៃប្រភេទស្រូវនេះមានលក្ខណៈបាយមិនរឹង  
មិនទន់ គឺល្អម ។ ប្រភេទស្រូវនេះមានកូរវែង និងត្រូវគ្រប់ស្ថានភាពដី ប៉ុន្តែស្រូវនេះ  
មានស្រកិរឡើង និងទទួលបានផលតិច ។

**៣. ស្រូវច្នៃ :**

ស្រូវច្នៃ ជាប្រភេទស្រូវខ្សោយ និងស្រូវដែលមានរយៈពេលចាប់ពី៥ខែកន្លះ  
ឡើង ទៅទើបទទួលបានផល ។ ប្រភេទស្រូវច្នៃ ដែលជនជាតិដើមភាគតិចចូលចិត្តដាំ  
មានដូចជា ស្រូវហាសិបប្រាំមួយ, ស្រូវប្រវឹក, ស្រូវក្រព្យែង, ស្រូវប្រវឹកស និងស្រូវ  
ផ្កាស្លា ។

**ស្រូវហាសិបប្រាំមួយ (៥៦)** : ជាប្រភេទស្រូវច្នៃ មានកំពស់១ម៉ែត្រ  
២តឹក និងការដាំមានរយៈពេល៦ខែ ហើយអង្ករនៃប្រភេទស្រូវនេះមានលក្ខណៈបាយ  
រឹងល្អម ។ ប្រភេទស្រូវនេះមានកូរវែង ស្រកិញឹក ប៉ុន្តែស្រូវនេះមានដើមទន់ មិនធន់  
នឹងទឹកជំនន់លិចជ្រៅ ។

**ស្រូវប្រវឹក** : ជាប្រភេទស្រូវច្នៃ មានកំពស់១ម៉ែត្រ ៣តឹក និងការដាំ-  
មានរយៈពេល៦ខែ ហើយអង្ករនៃប្រភេទស្រូវនេះមានលក្ខណៈបាយរឹងល្អម ។  
ប្រភេទស្រូវនេះមានកូរវែង ស្រកិញឹក និងទទួលបានផលច្រើន ប៉ុន្តែស្រូវនេះមាន  
ដើមទន់ និងទឹកលិចអាប់រលួយ ។

**ស្រូវក្រព្យែង** : ជាប្រភេទស្រូវច្នៃ មានកំពស់១ម៉ែត្រ ២តឹក និងការដាំ-  
មានរយៈពេល៦ខែ ។ ប្រភេទស្រូវនេះមានកូរវែង ដើមរឹង ស្រកិញឹកនិងអង្ករមិនបាក់  
ប៉ុន្តែស្រូវនេះមានសភាពមិនធន់នឹងទឹកលិចជ្រៅ ។



ជាពិសេស បែបបទនៃការបញ្ចូលកសិកម្មទំនើបនោះ មិនសូវធ្វើឱ្យប៉ះពាល់ដល់  
ប្រពៃណីទំនៀមទំលាប់ដើមរបស់ជនជាតិនិមួយៗ នោះពួកគាត់នឹងទទួលយក និង  
អាចអនុវត្តបាន ប្រកបដោយភាពជោគជ័យ ។ ដូច្នេះអ្នកធ្វើផែនការទាំងឡាយ  
គួរគិតពិសង្កមវប្បធម៌ នៃជនជាតិដើមភាគតិចនិមួយៗ និងរបៀបបញ្ចូលគ្នារវាង  
បច្ចេកទេសកសិកម្មបែបប្រពៃណី និងកសិកម្មបែបទំនើប ដែលអាចធានាឱ្យមាន  
និរន្តរភាពជីវភាពរស់នៅ ។

**សំគាល់ :** ការស្រាវជ្រាវខាងលើធ្វើឡើងក្នុងរយៈពេល៤៥ថ្ងៃ ដោយធ្វើការ  
សំភាសន៍ផ្ទាល់ជាមួយជនជាតិដើមភាគតិចនៅក្នុងខេត្តស្ទឹងត្រែង និងរតនគិរីចំនួន  
២៥នាក់ ក្នុងនោះមានស្ត្រីចំនួន៨នាក់ និងចុះពិនិត្យជាក់ស្តែងចំពោះប្រភេទស្រូវ  
នៅក្នុងភូមិចំនួន ៦ គឺភូមិរំពាត់នៅទន្លេសេសាន ភូមិក្បាលរមាស ទន្លេស្រែពក និង-  
ភូមិអូរចាយ ទន្លេសេកុង ក្នុងខេត្តស្ទឹងត្រែង ហើយនៅក្នុងភូមិកាចូន ភូមិផាកណាម  
និងភូមិកាលីម ។ ដូច្នេះសូមឱ្យមានការសិក្សាស្រាវជ្រាវបន្ថែមទៀតឱ្យបានច្បាស់  
លាស់ ដើម្បីជួយកែប្រែពីការធ្វើកសិកម្មបែបប្រពៃណីសំរាប់តែផ្គត់ផ្គង់គ្រួសារ  
មកជាកសិកម្មទំនើប សំរាប់ផ្គត់ផ្គង់កំរិតគ្រួសារផង និងបែបផែនសេដ្ឋកិច្ចផង ដើម្បី  
ធ្វើឱ្យប្រសើរឡើងនូវជីវភាពរស់នៅ និងគុណភាពជីវិតរបស់បងប្អូនជនជាតិដើមភាគ  
តិចឱ្យស្របទៅតាមការវិវឌ្ឍន៍វិកចំរើននៃប្រទេសជាតិ និងសមស្របទៅតាមយុគ  
សម័យសាកលភារូបនីយកម្ម ។

ស្រាវជ្រាវ និងសរសេរ : លោក តឹក វណ្ណារ៉ា  
ប្រធានកម្មវិធីទំនាក់ទំនង និងស្រាវជ្រាវ  
នៃសមាគមថែរក្សាបរិស្ថាន និងវប្បធម៌  
ស្ទឹងត្រែង, ថ្ងៃទី ១៨ ខែ តុលា ឆ្នាំ ២០០៨



សន្សឹមៗពេញជង្គុក  
 សំលេងទឹកហូរ ហូរទៅឆ្ងាយ  
 មិនចង់ឃ្លាតទេកន្លែងរស់  
 សំលេងទឹកហូរប៉ះផ្ទាំងថ្ម  
 តស៊ូអត់ធ្លាក់រស់មានន័យ  
 សំលេងទឹកហូរពេលខ្យល់ស្ងប់  
 រូបយើងទាំងទ្វេរពីរបាតា  
 សំលេងទឹកហូរដាស់កសិករ  
 ធ្វើស្រែឱ្យបានច្រើនរដូវ  
 សំលេងទឹកហូរប្រាប់វេលា  
 ខិតខំការពារទឹកឥដ្ឋ

រស់នៅពេញមុខសមកិត្តិយស ។  
 នឹកឡើងសែនស្តាយការងារហួស  
 ឃ្លាតទៅទាំងប្រេះចិត្តអាស័យ ។  
 ជាតន្ត្រីករចិត្តប្រពៃ  
 រស់ពិសម័យចិត្តកីឡា ។  
 ធ្វើឱ្យចិត្តជាប់សែនជ្រះថ្លា  
 ឃ្លាតតែកាយាចិត្តជាប់នៅ ។  
 ឱ្យខំបន្តគិតឱ្យជ្រៅ  
 ជីវភាពរស់នៅនឹងធូរធារ ។  
 ប្រាប់ដល់គ្រប់គ្នាកុំរុញរា  
 ឱ្យបានល្អជារៀងរហូត ។

តែងដោយ: លោក តឹក វណ្ណារ៉ា  
 មន្ត្រីគ្រប់គ្រងកម្មវិធីទំនាក់ទំនង  
 និងស្រាវជ្រាវ  
 សមាគមថែរក្សាបរិស្ថាន និងវប្បធម៌  
 ស្ទឹងត្រែង. ថ្ងៃទី ២៧ ខែ វិច្ឆិកា ឆ្នាំ  
 ២០០៨





ទិដ្ឋភាពផ្ទះ និងចំការពនេចរ(ចំការវិលដុំ) របស់ជនជាតិព្រំដែននៅភូមិយួន ឃុំផាកណាម ស្រុករឹងសៃ ខេត្តរតនគិរី



**បោះពុម្ពផ្សាយដោយសមាគមថែរក្សាបរិស្ថាន និងបរិស្ថាន**

**ក្រោមជំនួយឧបត្ថម្ភថវិកាពីអង្គការ**

**OXFAM AMERICA, FORUMSYD និង SSNC**

**ចំនួន ៧៥៥ ក្បាល**

Published by Culture and Environment Preservation Association (CEPA) with financial support from Oxfam America, ForumSyd and SSNC

755 Copies

រក្សាសិទ្ធិដោយសមាគមថែរក្សាបរិស្ថាន និងបរិស្ថាន (ស.ថ.ប.ត)

Copyright by: Culture and Environment Preservation Association (CEPA)

បោះពុម្ពផ្សាយ : រោងពុម្ព ភីរ៉ូ ២០០៨ ភ្នំពេញ កម្ពុជា

Printed by : PIRO Printing 2008 Phnom Penh, Cambodia.

# “ការស្រាវជ្រាវដោយអ្នកភូមិ គឺជាចំណុចគន្លឹះ ដ៏សំខាន់មួយសំរាប់ការអភិវឌ្ឍប្រកបដោយនិរន្តរភាព”

អាស័យដ្ឋាន : ផ្ទះលេខ ៥៩ ផ្លូវលេខ ១៥៦ សង្កាត់ ផ្សារដេង្គូ  
ខណ្ឌទួលគោក ភ្នំពេញ  
ទូរស័ព្ទ និងទូរសារ : ០២៣ ៨៨១ ៦១៣, ០២៣ ៣៦៩ ១៧៦  
ទូរស័ព្ទចល័ត : ០១២ ៧៩៣ ៤៨៩, ០១២ ៨៩៥ ៦២៤  
ប្រអប់សំបុត្រ : P.O.Box: 1486, CCC Box: 357  
សារអេឡិចត្រូនិច : tek@cepa-cambodia.org  
cepa@cepa-cambodia.org  
គេហទំព័រ : www.cepa-cambodia.org

ISBN-9789995092313



9 789995 092313