



ក្រសួងកសិកម្ម រុក្ខាប្រមាញ់ និងនេសាទ
នាយកដ្ឋានជួញដូរយកសិកម្ម នៃអគ្គនាយកដ្ឋានកសិកម្ម

បច្ចេកទេស
ដាំដំណាំខ្លឹមប្រាំង



រៀបចំដោយ: នាយកដ្ឋានជួញដូរយកសិកម្ម សហការជាមួយ
នាយកដ្ឋានសាកល្បង និងដំណាំរួមផ្សំ នៃអគ្គនាយកដ្ឋានកសិកម្ម

ឧបត្ថម្ភការបោះពុម្ពដោយ: ក្រសួងកសិកម្ម រុក្ខាប្រមាញ់ និងនេសាទ

ឆ្នាំ២០១៨



សៀវភៅ

ស្តីពី

បច្ចេកទេសដាំដំណាំខ្លឹមបារាំង

រៀបចំដោយ

នាយកដ្ឋានផ្សព្វផ្សាយកសិកម្ម សហការជាមួយ

នាយកដ្ឋានសាកល្បងកម្ម និងដំណាំរួមផ្សំ នៃអគ្គនាយកដ្ឋានកសិកម្ម

បោះពុម្ពលើកទី១ ចំនួន ២០០០ ច្បាប់

ឧបត្ថម្ភការបោះពុម្ពដោយ: ក្រសួងកសិកម្ម រុក្ខាប្រមាញ់ និងនេសាទ

រក្សាសិទ្ធិដោយ: នាយកដ្ឋានផ្សព្វផ្សាយកសិកម្ម





មាតិកា

ទំព័រ

I. សេចក្តីផ្តើម ១

II. ប្រភពដើម..... ១

 ១. សារៈប្រយោជន៍របស់ខ្លឹមបារាំង..... ៣

 ១.១ សារៈប្រយោជន៍របស់ខ្លឹមបារាំងចំពោះសុខភាព..... ៣

III. ស្ថានភាពបរិស្ថាន..... ៦

IV. បច្ចេកទេសដាំដុះដំណាំខ្លឹមបារាំង..... ៧

 ១. ការជ្រើសរើសពូជ..... ៧

 ២. ការជ្រើសរើសដី..... ៨

 ៣. រដូវកាលដាំដុះ..... ៩

 ៤. ការរៀបចំដី..... ៩

 ៤. ១ រៀបចំធ្នូបាលបណ្តុះកូន..... ១០

 ៤. ២ រៀបចំសាប ឬព្រោះគ្រាប់..... ១០

 ៤. ៣ រៀបចំប្រើប្រាស់ដីលើដំណាំខ្លឹមបារាំង..... ១១

 ៤. ៤ រៀបចំដាំដុះ..... ១៣

V. ការថែទាំ..... ១៥

 ១. ការស្រោចស្រព..... ១៦

 ២. ការជ្រុំជ្រួយដី និងកំចាត់ស្មៅ..... ១៧

VI. អំពីសត្វល្អិត និងជំងឺ..... ១៨

 ១. សត្វល្អិតចង្រៃ..... ១៨

 ២. ជំងឺ..... ២០

VII. ការប្រមូលផល..... ២២

VIII. ការថែរក្សាទុក..... ២២

 ១. បច្ចេកទេសនៃការប្រមូលផល..... ២៣

 ២. ការសំអាតក្រោយពេលប្រមូលផល..... ២៣

 ៣. ការជ្រើសរើសមើម..... ២៣

 ៤. ការសង់រោងសម្រាប់ស្តុកទុកមើម..... ២៤

 ៥. ការថែទាំនៅពេលស្តុកទុក..... ២៤





សមាសភាពចូលរួមចំណែកផលិតសៀវភៅ ស្តីពីដំណាំខ្លឹមបារាំង

I. ទីប្រឹក្សាផ្តល់យោបល់:

- | | | |
|-----------|---------------------|--------------------------------------|
| ១. បណ្ឌិត | ហ៊ាន វណ្ណហាន | អគ្គនាយកដ្ឋានកសិកម្ម |
| ២. បណ្ឌិត | ម៉ៅ មិនា | នាយកដ្ឋានផ្សព្វផ្សាយកសិកម្ម |
| ៣. លោក | ហូ ពុទ្ធា | នាយកដ្ឋានសាកវប្បកម្ម និងដំណាំរួមផ្សំ |
| ៤. លោក | គឹម ដារ៉ា | នាយកដ្ឋានផ្សព្វផ្សាយកសិកម្ម |

II. អ្នកអរ្យបរ្យដ:

- | | | |
|--------|----------------|-----------------------------|
| ១. លោក | ផាន ទូច | នាយកដ្ឋានផ្សព្វផ្សាយកសិកម្ម |
|--------|----------------|-----------------------------|

III. អ្នកស្រាវជ្រាវ:

ក្រុមអ្នកបច្ចេកទេសពិសោធន៍ពូជបន្លែ ស្ថានីយ៍ពិសោធន៍ពូជបន្លែក្បាលកោះ

IV. ក្រុមការងារត្រួតពិនិត្យ និងកែសម្រួល:

- | | | |
|--------|----------------------|---|
| ១. លោក | កេត សំអាត | នាយកដ្ឋានសាកវប្បកម្ម និងដំណាំរួមផ្សំ |
| ២. លោក | ផន ប្រុស | នាយកដ្ឋានសាកវប្បកម្ម និងដំណាំរួមផ្សំ |
| ៣. លោក | ជឹម ចាន់ណា | នាយកដ្ឋានការពារដំណាំ អនាម័យ និង
ភូតតាមអនាម័យ |
| ៤. លោក | ហុន ទ្រី | នាយកដ្ឋានផ្សព្វផ្សាយកសិកម្ម |
| ៥. លោក | ឈុន សុភ័ក្ត្រ | នាយកដ្ឋានផ្សព្វផ្សាយកសិកម្ម ។ |





I. សេចក្តីផ្តើម

បច្ចុប្បន្នប្រជាកសិករនៅទូទាំងព្រះរាជាណាចក្រកម្ពុជា ពុំទាន់មានការដាំដុះដំណាំខ្លឹមបារាំងជាលក្ខណៈទូលំទូលាយនៅឡើយទេ។ ខ្លឹមបារាំងដែលយើងបរិភោគសព្វថ្ងៃភាគច្រើននាំចូលមកពីប្រទេសជិតខាង។ មូលហេតុដោយសារខ្លឹមបារាំងពិបាកដាំជាងពពួកដំណាំខ្លឹមទាំងអស់ លើសពីនេះទៀត ការដាំដុះរបស់ប្រជាកសិករច្រើនតែជួបប្រទះនូវបញ្ហា ជាច្រើនដូចជា ជំងឺ សត្វល្អិតបំផ្លាញ និងខ្វះខាតនូវបច្ចេកទេស ព្រមទាំងកត្តារួមផ្សំមួយចំនួនផ្សេងទៀត ។



ដើម្បីជាជំនួយ ដល់ប្រជាកសិករ ក្នុងការដាំដុះ ដំណាំខ្លឹមបារាំងឱ្យទទួលបាន ជោគជ័យនាយកដ្ឋានផ្សព្វផ្សាយកសិកម្ម សហការជាមួយនាយកដ្ឋានសាកលវិទ្យាល័យ និងដំណាំរួមផ្សំ

និងនាយកដ្ឋានការពារដំណាំ អនាម័យ និងភូតតាមអនាម័យ នៃអគ្គនាយកដ្ឋានកសិកម្ម បានរៀបចំចងក្រងកូនសៀវភៅបច្ចេកទេស ស្តីអំពីដំណាំខ្លឹមបារាំងនេះឡើងដើម្បីជាជំនួយស្មារតី ផ្នែកបច្ចេកទេសជូនដល់ប្រជាកសិករឱ្យចេះដាំដុះ ដំណាំខ្លឹមបារាំងស្របតាមបច្ចេកទេសថ្មីៗដែលអង្គការជំនាញបានពិសោធន៍ស្រាវជ្រាវ ។

II. ប្រភពដើម

ខ្លឹមបារាំង ជាដំណាំដែលមានរសជាតិ និងក្លិនប្រហើរខុសពីដំណាំដទៃទៀត ។ ដោយសារគុណសម្បត្តិល្អរបស់វា ទើបធ្វើឱ្យគេនិយម





ចូលចិត្ត តាំងពីយូរលង់ណាស់មកហើយនៅលើពិភពលោក ។ គេអាច
ប្រើប្រាស់វាបាន ដោយយកស្លឹកខ្ចីមបារាំងមកប្រើជាបន្លែស្រស់ មួយ
ប្រភេទយ៉ាងសំខាន់សម្រាប់បំរើការហូបចុករបស់មនុស្សរឹងមើមចាស់
មកធ្វើជាគ្រឿងទេស។ ដំណាំនេះត្រូវបានគេធ្វើការដាំដុះច្រើន និងរីក
សាយភាយខ្លាំងនៅក្នុងប្រទេសអ៊ីតាលី ចិន កូរ៉េ និងឥណ្ឌា ។

ក្រុមអំបូរខ្ចីមនេះ ត្រូវបានគេអធិប្បាយថា វាមានប្រភពកំណើត
នៅប៉ែកខាងកើតនៃប្រទេសអ៊ីរ៉ង់ តាមការសិក្សា និងស្រាវជ្រាវរបស់
លោក VAVILOV ១៩៥១ ។ ប្រភេទរុក្ខជាតិអំបូរខ្ចីមមានជាង ៨០ ប្រភេទ
ត្រូវបានគេយកទៅដាំរក្សាទុក សម្រាប់ការសិក្សាស្រាវជ្រាវនៅមជ្ឈមណ្ឌល
ខុសៗគ្នា ដូចជានៅអឺរ៉ុបខាងកើត គឺនៅមជ្ឈមណ្ឌលរុស្ស៊ី នៅអាហ្វ្រិក
ខាងជើង នៅអាស៊ី និងមួយចំនួនទៀត គេយកវាទៅដាំ និងរក្សាទុកនៅ
ប៉ែកខាងអាមេរិកខាងជើង ជាពិសេសគឺក្រុមត្រូវការធាតុអាកាសត្រជាក់
ខ្លាំង នេះបើតាមការកត់ត្រារបស់លោក zeven លោក zhukovsky 1975
និងតាមកំណត់ហេតុកត់ត្រារបស់លោក Linnaeus ក្នុងឆ្នាំ ១៧៥៣
ក្រុមរុក្ខជាតិនេះមានមិនលើសពី៣១ ក្រុម ដែលគេលើកយកមកសិក្សា។
ខ្ចីមបារាំងមានឈ្មោះធម្មតាហៅថា **Onion** ឈ្មោះវិទ្យាសាស្ត្រ **Allium cepa**
វាស្ថិតនៅក្នុងគ្រួសារ **Amarylli daceae** ។ ដំណាំនេះមានស្លឹកលក្ខណៈរាងជា

បំពង់មូល នៅឆ្នាស់
គ្នា ដើមរបស់វារីក
ប៉ោងនៅពេលអាយុ
កាន់តែច្រើនថ្ងៃ ជា
ប្រភេទដំណាំគ្មាន
ឫសកែវ មានតែឫស
រយាង លូតលាស់





យ៉ាងសកម្ម គេបរិភោគបានផ្នែកគល់ ហៅថាមើមពេលចាស់ នៅពេល ខ្លីគេបរិភោគដើម ស្លឹក ធ្វើជាប្រភេទបន្លែនៅ។

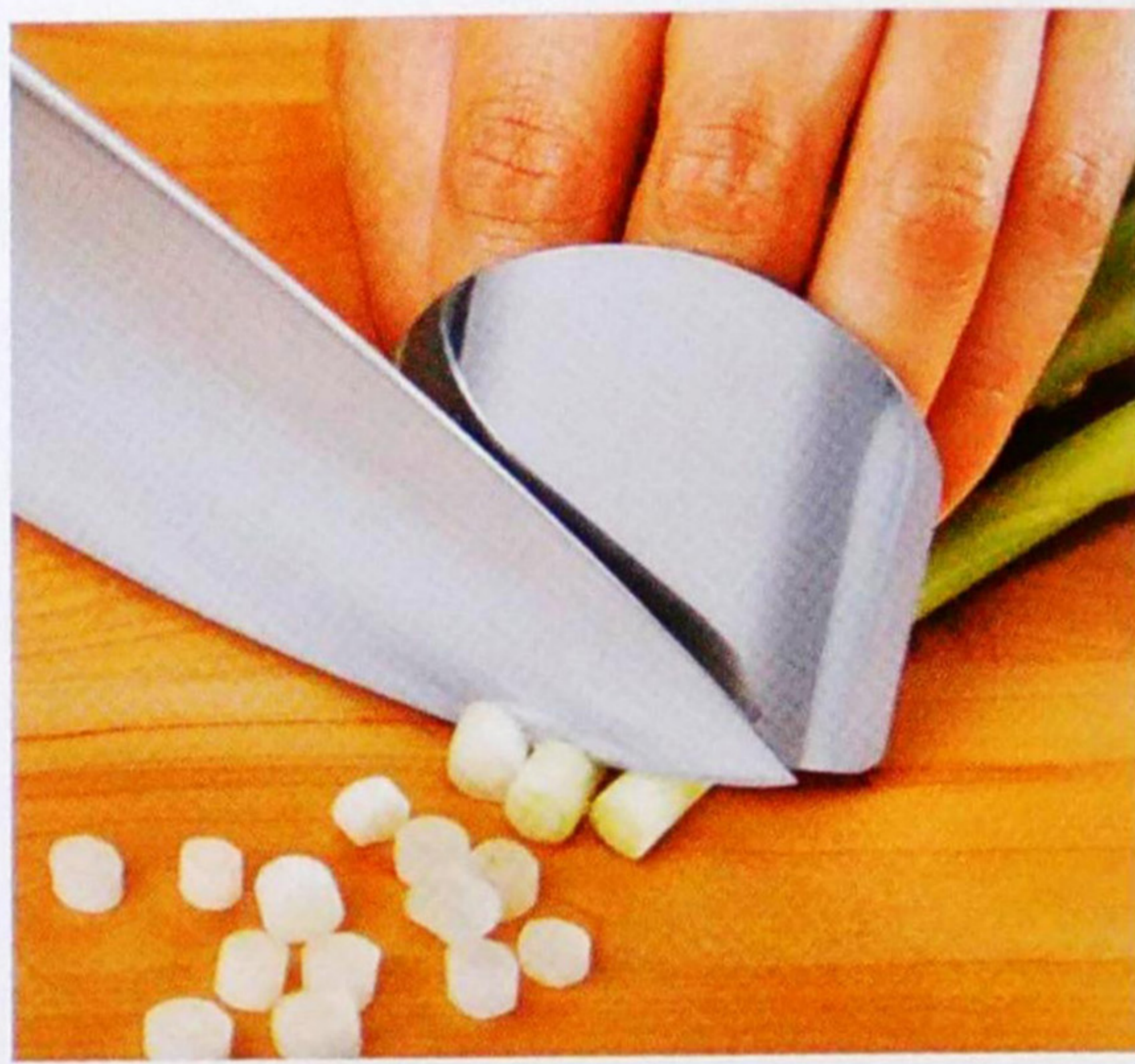

១. សារៈប្រយោជន៍របស់ខ្លឹមបារាំង

ខ្លឹមបារាំងសម្បូរទៅដោយវីតាមីន និងជាតិកាល់ស្យូមដែលអាច ឱ្យមនុស្សមានសុខភាពមាំមួន និងកម្លាំងខ្លាំងក្លា។ គេអាចយកខ្លឹមបារាំង ទៅធ្វើជាម្ហូបអាហារដូចជាយកទៅឆា ស្មៅ ញាំ ឬធ្វើន្លែសម្លកាវី។ល។

១.១ សារៈប្រយោជន៍របស់ខ្លឹមបារាំងចំពោះសុខភាព

ធ្វើឱ្យសុខភាពមាត់ធ្មេញល្អ។ ខ្លឹមបារាំងជារឿយៗត្រូវបានគេ ប្រើសម្រាប់ បង្ការការពុកធ្មេញ និងការចម្លងរោគនៅក្នុងមាត់។ ការទំពារ ខ្លឹមបារាំងនៅ ក្នុងរយៈពេលពី ២ ទៅ ៣នាទី គឺអាចសម្លាប់នូវរាល់ប្រភេទ មេរោគទាំងឡាយណា ដែលមាននៅក្នុងមាត់របស់យើង។

ជួយព្យាបាលនូវជំងឺបេះដូង ធ្វើឱ្យសន្តិសុខឈាមស្តើង ដោយ ការពារមិនឱ្យកោសិកាគ្រាប់ឈាមក្រហម បង្កើតជាដុំកំណកបាន។ ការ កកស្ទះទាំងនេះ អាចធ្វើឱ្យបេះដូងអ្នក កើតមាននូវភាពមិនប្រក្រតី ឬ មាននូវជំងឺសន្តិសុខឈាមបេះដូងបាន។

ធ្វើឱ្យស្បែកភ្លឺថ្លា ទឹកខ្លឹមបារាំង លាយជាមួយនឹងទឹកឃ្មុំ ឬ





ប្រេងអូលីវ គឺជាឱសថដ៏ប្រសើរសម្រាប់ព្យាបាលជំងឺមុន។

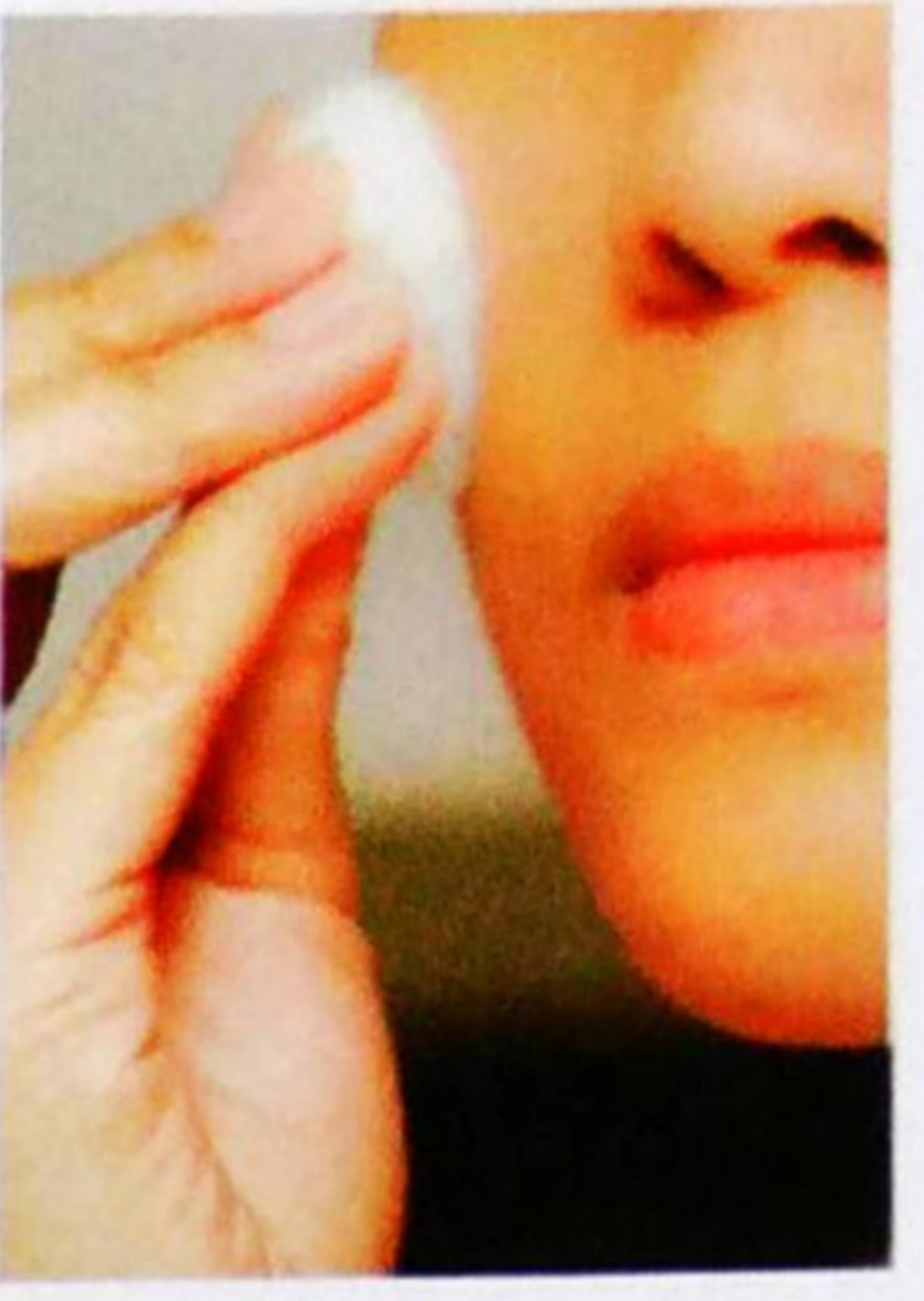

អាចព្យាបាលនូវរាល់ការក្អក។ ការប្រើប្រាស់នូវល្បាយស្មើរគ្នា រវាងទឹកខ្លឹមបារាំង និងទឹកឃ្មុំ គឺអាចធ្វើឱ្យអាការៈឈឺបំពង់ក និងបញ្ហានៃការក្អករបស់អ្នក មានភាពធ្ងន់ស្រាល។

ជាឱសថសម្រាប់ជួយបន្សាបជាតិពិសរបស់សត្វល្អិត។ អ្នកអាចលាបនូវទឹកខ្លឹមបារាំង ដើម្បីជួយបន្ថយនូវការឈឺចាប់ ដែលកើតមានដោយសារឃ្មុំទិច។ ទឹកខ្លឹមបារាំងស្រស់ និង ល្បាយរបស់វាអាចត្រូវបានប្រើសម្រាប់លាបនៅផ្នែកខាងក្រៅ សម្រាប់ព្យាបាលនូវរាល់ការទិចពីពពួកសត្វល្អិត ឬសត្វខ្យារដំរីជាដើម។

ជួយសម្រាលនូវអាការៈនៃការឈឺក្រពះ ។

ជួយព្យាបាលនូវភាពមិនប្រក្រតីក្នុងប្រព័ន្ធទឹកម៉ូត។ សម្រាប់អ្នកដែលទទួលរងនូវអារម្មណ៍នៃការឈឺក្តៅផ្សា ក្នុងអំឡុងពេលនៃការបត់ជើងតូច នោះខ្លឹមបារាំងអាចជួយសម្រាលនូវស្ថានភាពនេះបាន។ អ្នកជំងឺ គួរធ្វើការផឹកទឹកខ្លឹមបារាំងស្បែក ពី ៦ ទៅ ៧ក្រាម។

ជួយបង្ការដល់ជំងឺមហារីក។ ខ្លឹមបារាំង គឺសំបូរទៅដោយសមាសធាតុសកម្ម ដែលអាចជួយការពារបាននូវការវិវត្តន៍ នៃកោសិកាមហារីក ។

ជួយសម្រាលដល់អាការៈឈឺត្រចៀក។ ទឹកខ្លឹមបារាំងពីរ





បីតំណក់ គឺអាចត្រូវបានគេអះអាងថា វាបានជួយផ្តល់នូវអត្ថប្រយោជន៍ ជាច្រើន ចំពោះអ្នកដែលរងគ្រោះពីការឈឺត្រចៀកស្រួចស្រាវ។ ដោយ មានស្នូរសំលេងងូងៗ នៅក្នុងត្រចៀក អាចនឹងត្រូវធ្វើការព្យាបាល ដោយ ការដាក់ដុំសំឡី ដែលបានជ្រលក់ទឹកខ្លឹមបារាំង ចូលទៅក្នុងត្រចៀក។

ដោយយោងតាមព័ត៌មានដែលបានចុះផ្សាយក្នុងទស្សនាវដ្តី សុខភាពជាសន្តិភាព បាននិយាយថា ខ្លឹមបារាំងគឺមានអត្ថប្រយោជន៍ ក្នុងការព្យាបាលនូវជំងឺផ្សេងៗគ្នារបស់មនុស្សមានដូចជា៖ ជុំសាច់ អាការៈ នៃការក្អក និង ផ្តាសាយដែលកើតមានជាបន្តរហូត ។ អ្នកជំនាញខាង



ផ្នែកឱសថសាស្ត្របានចាត់ទុកថា រុក្ខជាតិប្រភេទនេះ គឺអាចប្រើបាន ជាឱសថសម្រាប់ព្យាបាលនៅផ្ទះបានដោយខ្លួនឯង សម្រាប់សម្រាល នូវស្ថានភាព នៃរោគសញ្ញារបស់ជំងឺមួយចំនួន។ នៅក្នុងនោះភ័ក្ត្រ បានបញ្ជាក់ផងដែរថា ការប្រើប្រាស់នូវខ្លឹមបារាំងនេះ គឺអាចជួយអ្នក ក្នុងការបង្ការនូវជំងឺមហារីកក្រពះ និង ជំងឺមហារីកសុដន់ ។

ខ្លឹមបារាំងគឺសំបូរទៅដោយសមាសធាតុស្តាន់ផ័រ ។ តាមការ





សិក្សាស្រាវជ្រាវផ្នែកវេជ្ជសាស្ត្របានបង្ហាញថា ពពួកសមាសធាតុស្កាន់ធីរ គឺមាននៅក្នុងមើមខ្លឹមបារាំង។ ទឹកខ្លឹមបារាំងស្រស់ ត្រូវបានគេនិយាយ ថា វាអាចយកទៅលាបនៅលើអ្នកជំងឺដែលបាត់បង់ស្មារតី ដើម្បីជួយ ឱ្យពួកគេមានកំលាំង និងថាមពលបានល្អមកវិញ ។

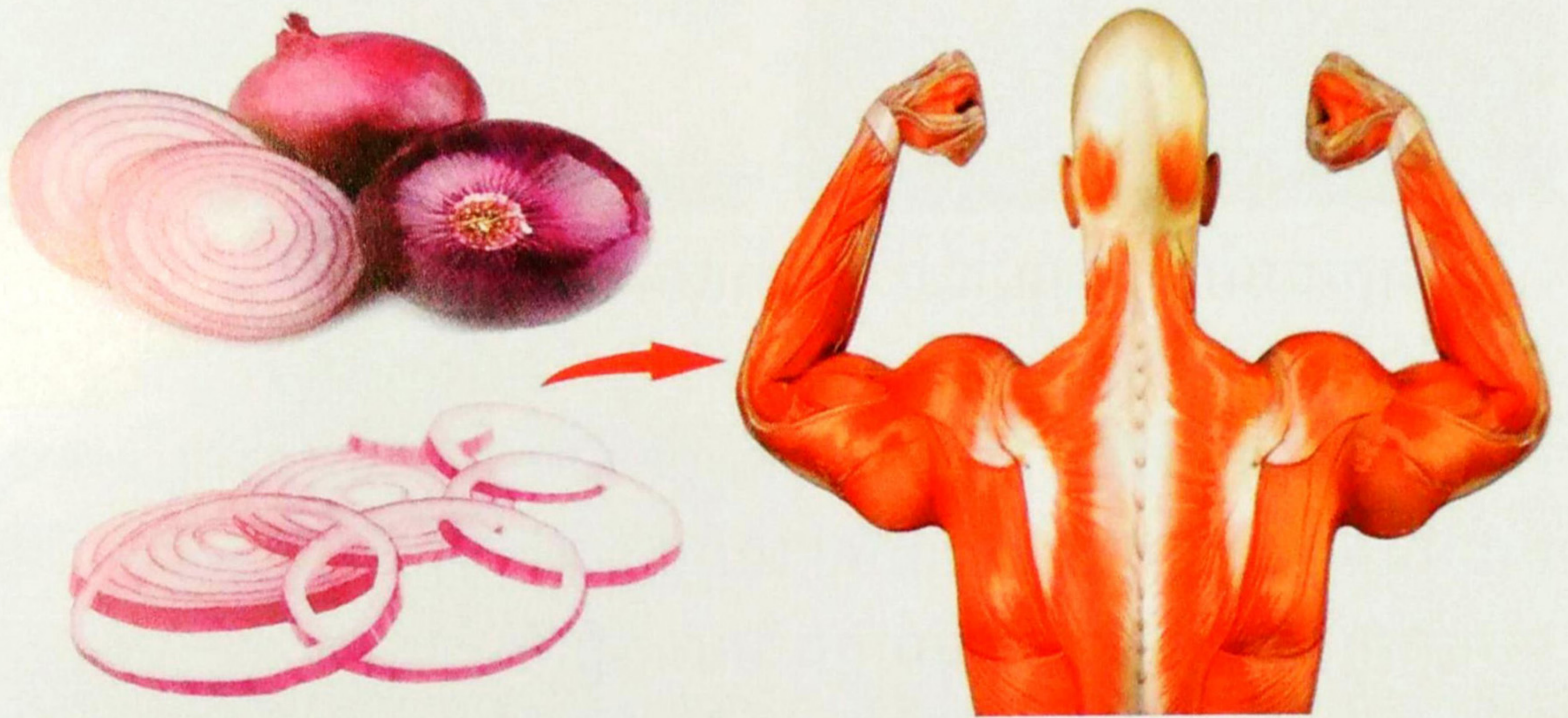

III. ស្ថានភាពបរិស្ថាន

ខ្លឹមបារាំង អាចដុះលូតលាស់នៅលើដីគ្រប់ប្រភេទ ជាពិសេសដី ដែលមានមមោកច្រើន ឬដីល្បាប់ដែលមានជីជាតិ ។ ហើយក៏ជាដំណាំ ដែលត្រូវការពន្លឺថ្ងៃពេញ និងទឹកគ្រប់គ្រាន់សម្រាប់ការលូតលាស់ផងដែរ។ ខ្លឹមបារាំង គឺមានទំហំ ពណ៌ និង រសជាតិខុសៗគ្នា អាស្រ័យទៅតាម ប្រភេទពូជ និងតំបន់ដាំដុះ។ ប្រភេទខ្លឹមបារាំងដែលបានដាំក្នុងលក្ខខណ្ឌ អាកាសធាតុក្តៅ និងអាចមានរសជាតិស្រាល ឬផ្អែម។ ខ្លឹមបារាំងប្រភេទ នេះ មានដូចជាប្រភេទពូជ Maui sweet (គឺមានដាំនៅក្នុង ខែមេសា រហូត ដល់ ខែមិថុនា) ប្រភេទ Vidalia (មានដាំនៅក្នុងខែឧសភារហូតដល់ខែ មិថុនា) និងប្រភេទ Walla (មានដាំនៅក្នុងខែកក្កដា រហូតដល់ខែសីហា) ។ ខ្លឹមបារាំងដែលមានដាំនូវរដូវរងារក្នុងលក្ខខណ្ឌ អាកាសធាតុត្រជាក់





ហើយក្រោយពេលប្រមូលផល ត្រូវបានគេរក្សាទុកឱ្យស្ងួត ក្នុងរយៈពេល ជាច្រើនខែ ដើម្បីឱ្យសំបកផុយស្រួយ។ ខ្លឹមបារាំងប្រភេទនេះជាទូទៅ គឺមានរសជាតិហិរជាង និងជាធម្មតាត្រូវបានគេដាក់ឈ្មោះឱ្យទៅតាម ពណ៌របស់វា មានដូចជា៖ ពណ៌ស លឿង ឬ ក្រហម។ ខ្លឹមបារាំងប្រភេទ អេស្ប៉ាញ ក៏ត្រូវបានចាត់ចូលក្នុងចំណាត់ថ្នាក់នេះផងដែរ។ បន្ថែមពី លើប្រភេទខ្លឹមបារាំងធំៗទាំងនេះ វាក៏មានផងដែរនូវប្រភេទខ្លឹមបារាំង តូចៗជាច្រើនប្រភេទទៀត ។

IV. បច្ចេកទេសដាំដុះ

១. ការជ្រើសរើសពូជ



រូបភាព គ្រាប់



រូបភាព ផ្កា





~ ត្រូវជ្រើសរើសយកពូជដែលមានគុណភាពល្អទៅដាំ ព្រោះពូជល្អអាចនាំមកនូវភោគផលល្អ មើមធំផ្តល់ទិន្នផលខ្ពស់។

~ យកពូជដែលមានរយៈពេលដាំដុះខ្លី ធន់ទ្រាំនឹងជំងឺ និងសត្វល្អិតបំផ្លាញ។

~ ជ្រើសរើសយកពូជដែលមានអក្រាដំណុះពី ៨០-៩៥ %។

~ សំបកមើមក្រាស់មានរសជាតិឆ្ងាញ់។ ឧទាហរណ៍ពូជ GRANEX HYBRIDE ឬពូជ RED CREOL ដាំបានល្អនៅប្រទេសកម្ពុជា យើង ។



២. ការជ្រើសរើសដី

~ ត្រូវជ្រើសរើសរកដីទូលមិនលិចទឹក មានពន្លឺថ្ងៃគ្រប់គ្រាន់

~ ដីដែលដាំបានបរិមាណផលច្រើនគឺប្រភេទដីល្បាយខ្សាច់ ដូចជាដីតាមមាត់ទន្លេ ឬដីដែលសំបូរជាតិជួស្វាត និងប៉ូតាស្យូម ។

~ ត្រូវរកដីធ្លុះនៅជិតប្រភពទឹក ឬមានប្រភពទឹកគ្រប់គ្រាន់ ដូចជាត្រពាំង បឹង ឬ ព្រែក ស្រះ អណ្តូង ឬ នៅជិតកន្លែងមានប្រព័ន្ធធារាសាស្ត្រ ពិសេសដីដែលនៅជិតភូមិដ្ឋានដើម្បីងាយស្រួលដល់ការថែទាំស្រោចទឹកបោចស្មៅ និងការពារ ។





៣. រដូវកាលដាំដុះ

នៅចុងរដូវភ្លៀង គេដាំខ្លឹមបារាំងបានដោយស្រោចទឹក។ រដូវដែលល្អជាងគេ សម្រាប់ដំណាំខ្លឹមបារាំង គឺរដូវរំហើយដែលមានអាកាសធាតុត្រជាក់ល្អ។

៤. ការរៀបចំដី

~ ត្រូវភ្ជួរដីឱ្យបាន២ ឬ៣ដងហើយបានជម្រៅពី ១៥ ទៅ ២០ ស.ម ។

~ ត្រូវរាស់បំបែកដីឱ្យម៉ដ្ឋល្អដើម្បីឱ្យខ្យល់អាកាសចេញចូលបានស្រួល ទឹកងាយជ្រាបចូល រក្សាសំណើមបានយូរនិងអាចឱ្យឫសខ្លឹមបារាំងអាចស្រូបយកជីជាតិបានល្អ។





៤. ១ របៀបធ្វើថ្នាលបណ្តុះកូន

☒ ការអ្រូបចំដី

- ~ កូនដីឱ្យបាន ២ទៅ ៣ដង និងមានជម្រៅពី ១៥ ទៅ ២០ ស.ម
- ~ ធ្វើដីឱ្យបានម៉ដ្ឋល្អ ដើម្បីឱ្យខ្យល់ចេញចូលបាន ងាយជ្រាប ទឹករក្សាសំណើមដីបានយូរ និងធ្វើឱ្យឫសចាក់ចូលជ្រៅ ងាយស្រូបយក ជីជាតិពីក្នុងដី។



☒ ការអ្រូបចំរង

- ~ ថ្នាលសាបត្រូវមានទទឹង ១ម និងបណ្តោយតាមលទ្ធភាពដី
- ~ កំពស់ថ្នាលសាប ចាប់ពី ២តឹកទៅ២តឹកកន្លះ សម្រាប់ រដូវប្រាំង និងពី ២ ទៅ ៣ តឹកសម្រាប់រដូវវស្សា។

☒ ការប្រើប្រាស់ជី

- ~ ត្រូវដាក់ជីលាមកគោចំនួន ៣គីឡូក្រាម ក្នុងដី ១ម៉ែត្រការ៉េ
- ~ ជី ២០-២០-១៥ ចំនួន ៣០ ក្រាម ក្នុងដី ១ម៉ែត្រការ៉េ
- ~ ជី អាចម៍មាន់ចំនួន ៣០០ ក្រាម ក្នុងដី ១ម៉ែត្រការ៉េ
- ~ ត្រូវក្រាលចំបើងស្តើងៗនៅលើថ្នាល គេអាចបណ្តុះគ្រាប់ខ្លឹមបារាំងនៅក្នុងឡាំង ឬកេសឈើដែលងាយ ស្រួលដល់ការលើកដាក់ចុះឡើង ។

៤. ២ របៀបសាប ឬព្រោះគ្រាប់

ត្រូវយកគ្រាប់ខ្លឹមបារាំង ទៅលាយជាមួយដីខ្សាច់ម៉ដ្ឋ ឬផេះ(គ្រាប់ពូជ





មួយភាគលាយដីខ្សាច់ ឬ ផេះបួនភាគ)រួចយកទៅសាបប្រួសឱ្យស្មើងៗ លើថ្នាល។ គ្រាប់ខ្លឹមបារាំងចំនួន៣ក្រាម លាយជាមួយដីខ្សាច់ម៉ដ្ឋឬផេះ ១២ក្រាម (មួយភាគបួន)។ ក្រោយពេលសាបរួចត្រូវកាត់ចំបើងខ្លីៗទៅ គ្របពីលើ ដើម្បីរក្សាសំណើមលើថ្នាលបានយូរ។ ត្រូវស្រោចទឹកឱ្យបាន ៣ ដងក្នុង១ ថ្ងៃដោយប្រើធុងដែលមានជំពូយផ្កាឈូកជៀសវាងគ្រាប់ ខ្នាតកកដុំៗ។ត្រូវយកផេះរោយជុំវិញថ្នាលការពារស្រមោចចូលស៊ីគ្រាប់ ខ្លឹម។ត្រូវគ្របថ្នាលលុះត្រាតែកូនខ្លឹមបារាំងដុះចេញពន្លកទើបបើកចេញបាន។

- ករណីខ្លះគេអាចសាបផ្ទាល់លើរងតែម្តង តែត្រូវសាបឱ្យស្មើ និង ស្មើងៗ បើធ្វើរបៀបនេះត្រូវដកកូនខ្លឹមបារាំងដែលអន់មានជំងឺ និង សត្វល្អិតបំផ្លាញចេញ ហើយទុកតែមួយដើមក្នុងមួយគុម្ព នៅពេលកូន ខ្លឹមបារាំងដុះបានពី ៧ ទៅ ១០ថ្ងៃ។



៤. ៣ របៀបប្រើប្រាស់ដីលើដំណាំខ្លឹមបារាំង

ក្រោយពេលធ្វើថ្នាលបានត្រឹមត្រូវហើយ ត្រូវយកដីមករាយឱ្យស្មើ រួចកាប់ត្រឡប់ទៅក្នុងដីរាស់ឱ្យស្អាត ។

កម្រិតដីត្រូវប្រើ:

ការដាក់ដីមាន ២ របៀប

- ការប្រើលើដីទំហំ១ម៉ែត្រការ៉េ ៖

របៀបទី ១ :

ដាក់លើកទី១ : មុនពេលលើករងដាំ ឬទ្រាប់បាត





ជីលាមកសត្វ គោ ក្របី ចំនួន ៣ ទៅ ៥ គីឡូក្រាម ក្នុង ១ម៉ែត្រការ៉េ

ជីដេះ ចំនួន ១០០ ក្រាម ក្នុង១ម៉ែត្រការ៉េ

ជីគីមីកែងលេខ (១៥.១៥.១៥) ចំនួន ៣០ ទៅ ៥០ ក្រាម ក្នុង១ម៉ែត្រការ៉េ

ជីប្រើសម្រាប់បម្រុងធាតុ

ជី កែង ១៥.១៥.១៥

ជីកំប៉ុស

ជីប្រាប័ណ្ណ

ដេះ

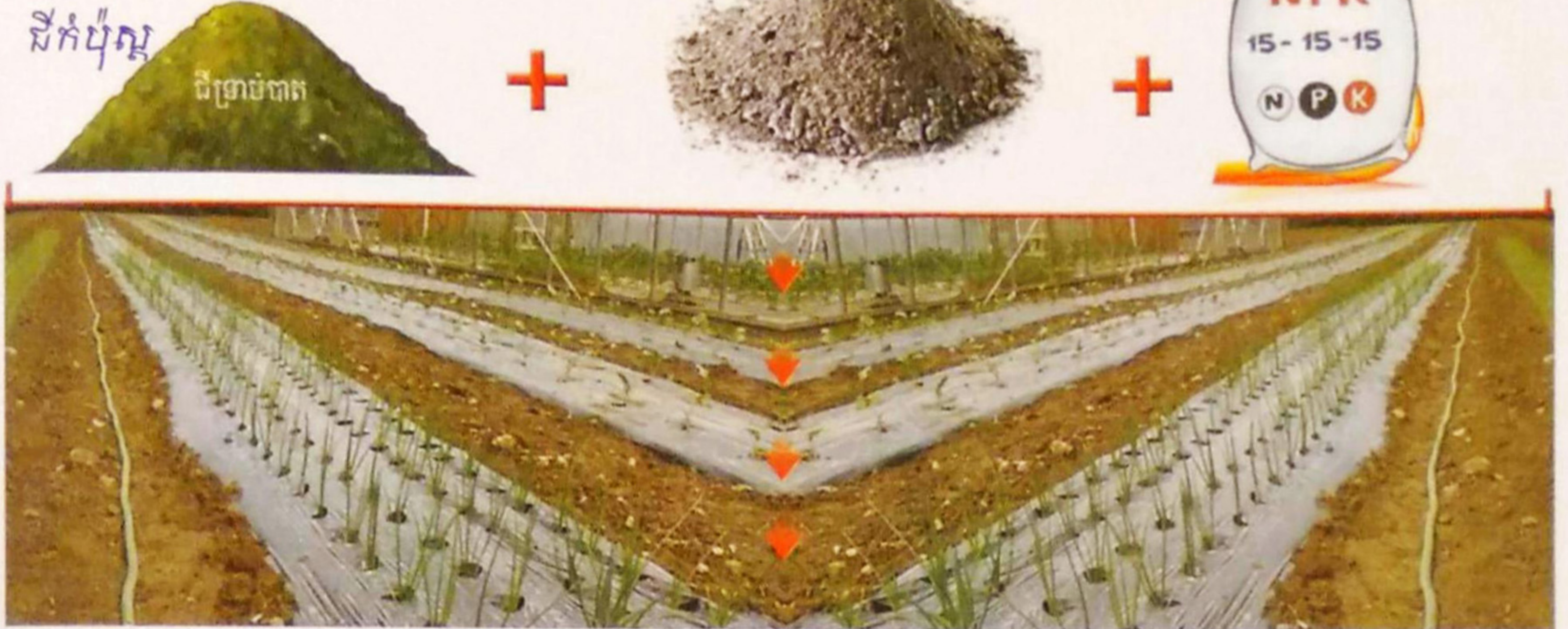
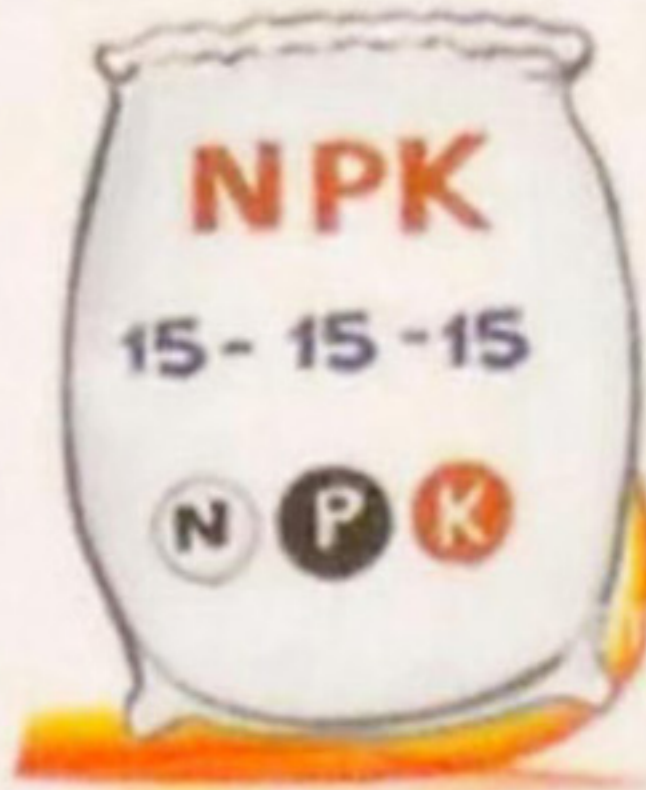

លើកទី២ : ប្រើសម្រាប់បំប៉នពេលខ្លឹមបារាំងចាប់ផ្តើមចេញមើម (ក្រោយស្ងួត១ខែ)

ដាក់ជីគីមីកែងលេខ(១៥.១៥.១៥) ចំនួន ៣០ ក្រាមក្នុង១ម៉ែត្រការ៉េ

ស្រោចជីអ៊ុយរ៉េ ២ ស្លាបព្រាបាយលាយជាមួយទឹក ២០ លីត្រ (១អាទិត្យស្រោច១ដង ចាប់ស្រោចពេលដាំរួច)។

ការដាក់ជីបំប៉ន





របៀបទី ២ :

លើកទី ១ : មុនពេលលើកដាំ ឬទ្រាប់បាត

- ~ ដីអាចម៍មាន់ចំនួន៣០០ ក្រាមក្នុង១ម៉ែត្រការ៉េ
- ~ ដីគីមីកែងលេខ(១៥.១៥.១៥) ចំនួន៣០ក្រាមក្នុង១ម៉ែត្រការ៉េ

លើកទី ២ : ប្រើសម្រាប់បំប៉នក្រោយពេលដាំ ១ ខែ

- ~ ដីកែងលេខ (១៥.១៥.១៥) ចំនួន ៣០ ក្រាមក្នុង១ម៉ែត្រការ៉េ
- ~ ដីអ៊ុយរ៉េ ២ ស្លាបព្រាបាយលាយទឹក ២០ លីត្រស្រោច

១ អាទិត្យម្តងក្រោយពេលដាំរួច ១ សប្តាហ៍ ។

បរិមាណដីប្រើប្រាស់សម្រាប់ផ្ទៃដី១ ហិកតា៖

- ~ ទ្រាប់បាតមុនពេលដាំ ដីកំប៉ុស្ត ១៥តោន ក្នុងមួយហិកតា
- ~ ដី DAP ចំនួន ១៥០ គីឡូក្រាមក្នុងផ្ទៃដី១ហិកតា
- ~ បំប៉នក្រោយពេលស្ទង់បានរយៈពេល ១៥ថ្ងៃ គឺបំប៉នដីអ៊ុយរ៉េ ចំនួន ៦០គីឡូក្រាម ក្នុងមួយហិកតា
- ~ បំប៉នតាមចន្លោះគុម្ព ប្រភេទដីកែងលេខ (១៥.១៥.១៥) ចំនួន ២០០គីឡូក្រាមក្នុងមួយហិកតា ក្រោយដាំរយៈពេល ៣០ទៅ៣៥ថ្ងៃ។
- ~ បំប៉នតាមចន្លោះគុម្ពប្រភេទដីកែងលេខ (១៥.១៥.១៥) ចំនួន ១០០គីឡូក្រាម និងលាយជាមួយដីកាលី(០.០.៦០) ចំនួន ៥០ គីឡូក្រាម និងដីអ៊ុយរ៉េ(៤៦.០.០)ចំនួន ៤៨គីឡូក្រាម ខ្លឹមឡើងមើម គឺអាយុ ៥៥-៦៥ ថ្ងៃ តាមប្រភេទពូជ ។

កំណត់សម្គាល់៖

ខ្លឹមបារាំងត្រូវការចាំបាច់នូវសារធាតុប៉ូតាស្យូមដើម្បីបង្កបង្កើតមើម បានធំល្អ។ ដីជាតិប៉ូតាស្យូមអាចមានច្រើននៅក្នុងផេះសំបកគរ។ល។

៤. ៤ របៀបដាំដុះ

គេអាចធ្វើការដាំដុះខ្លឹមបារាំងនៅចុងរដូវភ្លៀង ដោយស្រោច





ស្រែពជាប្រចាំ។ រដូវដែលល្អជាងគេសម្រាប់ការដាំដុះដំណាំខ្លឹមបារាំង គឺ នៅរដូវរំហើយ ពីព្រោះរដូវនេះមានអាកាសធាតុត្រជាក់ល្អ ។

ក្រោយពីលើករងហើយ ត្រូវរៀបចំរងនោះដូចពេលសាបគ្រាប់ ដែរ បន្ទាប់មកទៀតត្រូវដកកូនពីថ្នាលដោយថ្នមៗ មិនឱ្យដាច់ឫសឬបាក់ ដើម ដាក់ក្នុងឧបករណ៍ដូចជាកញ្ជី ល្អី ។ល។ ហើយស្រោចទឹកឱ្យជោគ ល្មមពីពេលព្រឹករហូតដល់ពេលល្ងាចទើបយកកូនខ្លឹមទៅស្ទង់បាន។



ត្រូវដកកូនខ្លឹមបារាំងយកទៅដាំនៅពេលរសៀលត្រជាក់ដើម្បីកុំ ឱ្យកូនខ្លឹមស្ងួតឬស្លោកដោយសារកំដៅថ្ងៃ។ គេអាចដកកូនខ្លឹមបារាំង ទៅដាំនៅពេលវាមានអាយុ ៣០ ទៅ ៣៥ ថ្ងៃ គឺនៅពេលឃើញមាន ស្លឹក ៣ទៅ៤ ហើយជ្រើសយកកូនណាដែលល្អ ដើមធំរឹងមាំគ្មានជំងឺ ឬ

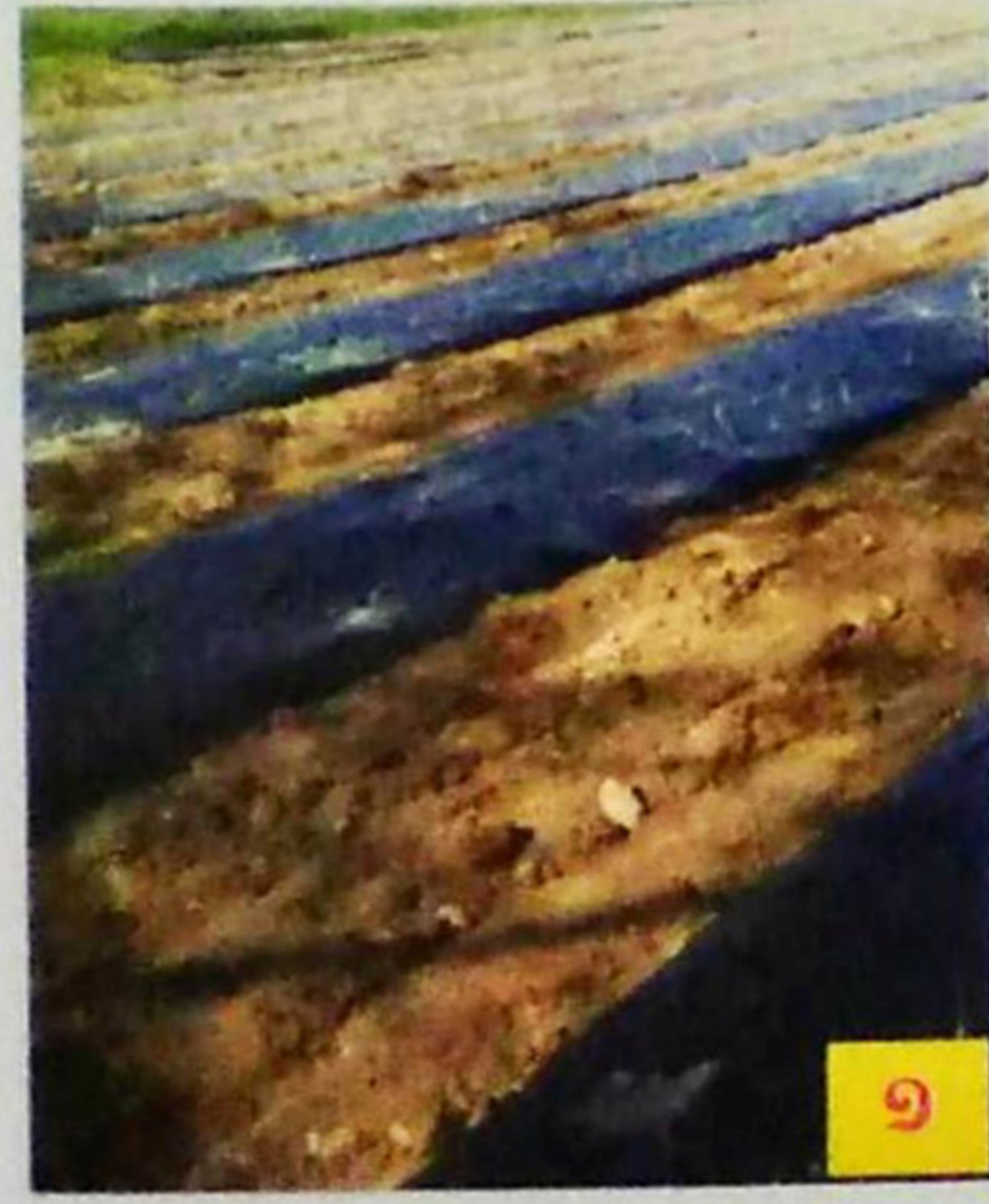

១

២





សត្វល្អិតបំផ្លាញ។ ក្រោយពេលដាំរួចភ្លាម ត្រូវគ្របឱ្យបាន៣ថ្ងៃដើម្បី
ឱ្យដីរក្សាសំណើមបានយូរ។ ត្រូវទុកចន្លោះគុម្ព០,១០ ម៉ែត្រ និងចន្លោះ
ជួរ ០,១៥ ម៉ែត្រ ។

យើងអាចធ្វើការដាំដុះបានដែរ ដោយដំបូងគេត្រូវពង្រាបដីលើរង
ឱ្យស្មើ ហើយវាយបំបែកដីឱ្យម៉ដ្ឋល្អ បន្ទាប់មកបាចដីកំប៉ុស្ត ដីគីមី និង
ថ្នាំសម្លាប់សត្វល្អិតទៅលើរងដូចជាថ្នាំ ហ្វុយរ៉ាដង់ (Furadan) ចំនួន
២៥ ទៅ ៣០ក្រាម លើផ្ទៃដី ១៥ម៉ែត្រការ៉េ ហើយរាស់លប់ ឱ្យជិតនៅក្នុង
ដី បន្ទាប់មកទៀតយកគ្រាប់ពូជទៅលាយជាមួយថ្នាំផ្សិតដូចជាថ្នាំ ខាប់ចេន
(Captan) ២-៣ក្រាម ហើយសាបទៅលើថ្នាល១៥ ម៉ែត្រការ៉េដោយប្រើ
គ្រាប់ពូជពី ១០ ទៅ ១៣ក្រាម។ ពេលខ្លះគេយកគ្រាប់ពូជទៅត្រាំទឹក ឬត្រាំ
សូលុយលុងសូល្យូមផូស្វាត (sodium phos phate) ២-៤ ម៉ោង ហើយ
ហាលសម្ងួតគ្រាប់ពូជ ឱ្យស្ងួតបន្តិចទើបលាយជាមួយថ្នាំផ្សិត។ គ្រាប់ពូជយក
ទៅសាបអាចពី ៨ ទៅ ៩ គីឡូក្រាមក្នុង ១ ហិកតា ក្រោយពីសាបហើយត្រូវ
យកកំទេចចំបើងស្ងួតព្រាចពីលើការពារកុំឱ្យក្តាំងដី បន្ទាប់មកទៀតធ្វើ
ដំបូលដោយប្រក់ក្រណាត់ពណ៌ស ឬសំណាញ់ការពារកំដៅថ្ងៃ និងទឹកភ្លៀង។

V. ការថែទាំ

ក្រោយពីសាបរយៈ៨ទៅ១០ថ្ងៃ ខ្លឹមចាប់ផ្តើមដុះសន្លឹកចេញមួយ



ត្រង់ទៅលើ ពេលនោះត្រូវបើកគម្របចេញ ចាប់ពីពេលព្រឹករហូតដល់
ថ្ងៃត្រង់ ទើបគ្របគម្របនោះវិញ ធ្វើរបៀបនេះរហូតដល់រយៈពេល៣ថ្ងៃ





ក្រោយពេលដុះ មិនចាំបាច់គ្របទៀតទេ ក្នុងករណីមិនមានភ្លៀងធ្លាក់ ។

~ អាយុកាល
លូតលាស់ ដំបូងចាប់ពី
បណ្តុះរហូតដល់កូនខ្ចីម
បារាំងមានអាយុ២៥ ទៅ
៣០ ថ្ងៃ ត្រូវធ្វើការបាញ់
ថ្នាំផ្សិត លាយជាមួយថ្នាំ
ពុល១សប្តាហ៍ម្តង ដើម្បី
ការពារការរលួយកូនខ្ចីម
បារាំង ។



~ ក្រោយពីកូនខ្ចីមបារាំងមានអាយុ ៦អាទិត្យ អាចដករំលូស
កូនចេញខ្លះ ដោយទុកឱ្យកូនខ្ចីម មានចន្លោះឃ្លាតពីគុម្ពមួយទៅគុម្ព
មួយប្រមាណ ១៥ ស.ម ដោយមួយម៉ែត្រការ៉េត្រូវទុកត្រឹមតែ៣០ដើម
នេះជាចន្លោះគុម្ពដែលអាចឱ្យកូនខ្ចីមបារាំងលូតលាស់បានល្អ ។

~ ក្រោយស្ងួត ៧៥ ទៅ ៨០ថ្ងៃ ស្រោចដីអ៊ុយរ៉េ (៤៦.០០.០០)
បំប៉ន។

១. ការស្រោចស្រព

~ ល្ងាច ជ្រោយដីដើម្បីឱ្យខ្យល់
ចេញចូលបានស្រួលទឹកងាយ
ជ្រាបចូលក្នុងដីរក្សាសំណើម
បានយូរឱ្យបូសខ្ចីមបារាំងអាច
ស្រូបយកជីជាតិបានល្អ ។

សោចទឹក រំពឹក





ការថែទាំ ជាការងារចាំបាច់បំផុតសម្រាប់ដំណាំខ្លឹមបារាំង ដើម្បី
បង្កើនទិន្នផលខ្ពស់ ព្រោះស្មៅអាចប្រយោជន៍ដល់ស្រូវបយក ដីជាតិ
ពីដី ។

២. ការជ្រុយដី និងកំចាត់ស្មៅ

ការជ្រុយដីធ្វើឡើង ក្រោយពីដំណាំខ្លឹមបារាំងមានអាយុ២៥
ថ្ងៃ គឺចាប់ផ្តើមដកស្មៅ និងជ្រុយដីជាលើកដំបូង ដើម្បីឱ្យដីផុស និង
សំណើមដីមានលំនឹង លុះក្រោយមកគេដកស្មៅចង្រៃនោះចេញដោយ
មិនចាំប្រើដីនោះទេ។ ការថែទាំរួមមាន ការបោចស្មៅសំអាតតាមរងដំណាំ
ឬផ្ទាលបណ្តោះគ្រាប់ ។ ត្រូវបោចស្មៅឱ្យបាន ២ ឬ ៣ ដង អាស្រ័យតាម
សភាពជាក់ស្តែងនៅក្នុងចម្ការ។ ក្រោយពីធ្វើស្មៅស្អាត យើងអាចដាក់
ដីបំប៉នដើម្បីជំរុញដល់ការដុះលូតលាស់របស់ខ្លឹមបារាំង ។ ចំពោះការ
ស្រោចទឹកត្រូវស្រោចឱ្យបានទៀងទាត់ មិនឱ្យសើមពេក ឬក៏ស្ងួតពេក
នោះទេ ។

ដកស្មៅ និង ស្រោចដីបំប៉ន ជាលើកដំបូងពេលកូនខ្លឹមបារាំង
មានអាយុ ២៥ថ្ងៃ ក្រោយសាប ប្រើដីអ៊ុយរ៉េចំនួន១០ក្រាម លាយជាមួយ
ទឹក១០លីត្រ ស្រោចលើផ្ទៃដី១៥ម៉ែត្រការ៉េ ហើយស្រោចទឹកលាងតាម
ក្រោយជាធម្មតា ។





VI. អំពីសត្វល្អិត និងជំងឺ

១. សត្វល្អិតចង្រៃ

ដោយសារខ្លឹមបារាំងមានរសជាតិហារ បណ្តាលឱ្យសត្វល្អិតចង្រៃពុំសូវបំផ្លាញជាលក្ខណៈធ្ងន់ធ្ងរនោះទេ។ តែគេនៅតែសង្កេតឃើញដង្កូវពីរប្រភេទដែលបំផ្លាញដូចជា៖

- ដង្កូវស្ពីរងស្រទាប់ស្លឹក ឬដង្កូវស្ពីរងស្លឹក

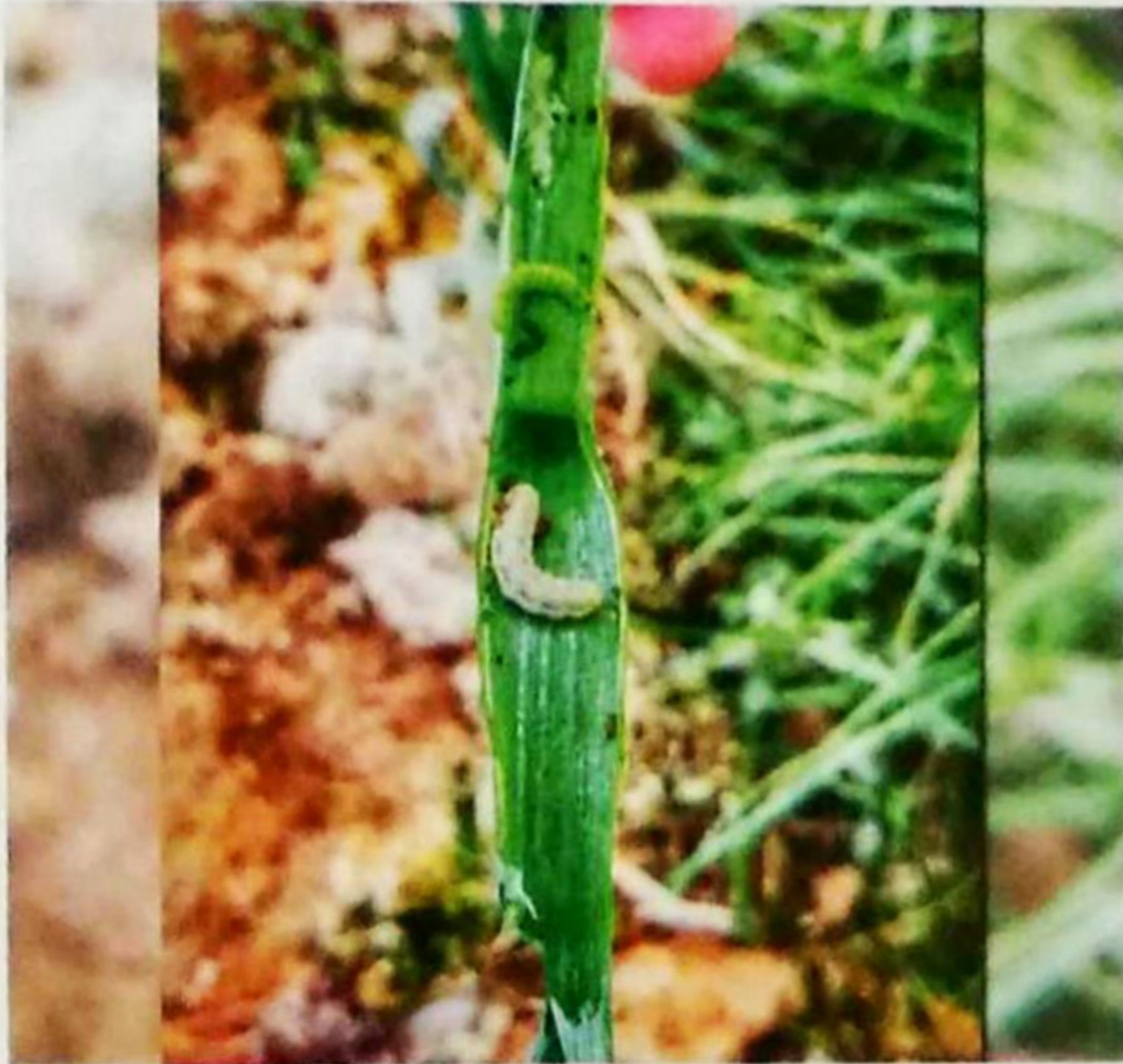

- ទ្រីប : ទ្រីបតូចៗមានពណ៌ស ការបំផ្លាញរបស់វាគឺជញ្ជក់ស្លឹកខ្លឹមបារាំង ហើយបង្កជាជំងឺវីរុស លើដើម និងមើមខ្លឹមបារាំងតែម្តង។

- ដង្កូវស្ពីរញ្ឆៀ: ការបំផ្លាញរបស់វា គឺជញ្ជក់នៅលើស្លឹកខ្លឹមបារាំងទីបំផុតធ្វើឱ្យដើម ឬស្លឹកខ្លឹមបារាំងងាប់។

វិធីការពារនឹងកំចាត់៖

គេអាចកំចាត់ដង្កូវប្រភេទនេះបានដោយប្រើថ្នាំដែលមានធាតុសកម្មឈ្មោះ (ដាយណូធីហ្វីរ៉ង) (ក្លរ៉ានតានីលីប្រ៊ុល) ថ្នាំម៉ាឡាចុងកម្រិតប្រើ៤ស្លាបព្រាបាយលាយទឹក២០លីត្រឬទឹកមួយបោតប្រេងកាតចំពោះការប្រើ អាចមើល តាមការណែនាំ បន្ថែមទៀត ដូចមានបង្ហាញជូននៅលើកញ្ចប់ ឬដប់ថ្នាំ។ គេអាចកំចាត់វា ដោយប្រើថ្នាំពុលហ្វូសទ្រីន





ឬមេដាំហ្វូស ២ស្លាបព្រាបាយលាយជាមួយទឹក២០លីត្រ ឬមួយចុងបាញ់ ថ្នាំ ហើយបាញ់លើកន្លែងដែលមានការបំផ្លាញពីពពួកសត្វល្អិតខាងលើ។ ក្រៅពីនេះ គេក៏អាចប្រើបាននូវប្រភេទថ្នាំ ដែលមានធាតុសកម្មដូចជា Fipronil, Chlorantraniliprole, flubendiamide, chlorpyrifos, Emamectin, benzoate, Bacillus thuringensis..។ ដោយសារដើមខ្លឹមបារាំងមានលក្ខណៈ ជាបំពង់ និងមានស្រទាប់ស្លឹកមានលក្ខណៈជាំអិលផងនោះ ទើបការប្រើ ប្រាស់ថ្នាំកម្ចាត់ពពួកដង្កូវលើដំណាំខ្លឹមបារាំង មានការលំបាក តែដើម្បីឱ្យ ថ្នាំមានប្រសិទ្ធភាពកាន់តែខ្ពស់ យើងគួរយកថ្នាំទាំងនោះមកលាយជាមួយ ប្រេងបញ្ជាប (Citrus oil ឬ Alcohol ethoxylate..)បន្ថែមទៀត។

ដង្កូវរុយ: ការបំផ្លាញរបស់វាគឺកាត់ស្លឹក និង ចោះស្លឹក ។





វិធីការការនឹងកំចាត់៖

គេកំចាត់ដង្កូវប្រភេទនេះដោយប្រើថ្នាំដែលមានធាតុសកម្មឈ្មោះ អេម៉ាមិចទីន និង ថ្នាំអាបាមិចទីន (Abamachtin) និងថ្នាំហ្វូសផ្រីន (Phosdrin) ឬ មីវិនហ្វូស (Mevinphos) កម្រិតប្រើ២ស្លាបព្រាបាយលាយ ទឹក២០លីត្រ ឬមួយផងបាញ់ថ្នាំ។

ចំពោះការប្រើ អាចមើលតាមការណែនាំនៃមន្ត្រី ដែលមាន បង្ហាញជូននៅលើកញ្ចប់ ឬ ដប់ថ្នាំដើម្បីជៀសវាងការប្រើប្រាស់ខុស បច្ចេកទេស និងពុំមានប្រសិទ្ធភាព នាំឱ្យខាតបង់ថវិកា។

២. ជំងឺ

ឆ្លងកាត់ការដាំដុះកន្លងមក គេតែងសង្កេតឃើញមានជំងឺមួយ ចំនួនកើតនៅលើខ្លឹមបារាំងជំងឺទាំងនោះច្រើនបណ្តាលមកពីពពួកផ្សិត បាក់តេរី និងវីរុស។

ជំងឺផ្សិត ដែលតែងតែធ្វើឱ្យកូនខ្លឹមបារាំងរលួយ ពិសេសនៅ ពេលខ្លឹមបារាំងអាយុបាន ២៨ ទៅ ៣៥ ថ្ងៃ ឬដុះបានស្លឹក ៣ ក្រោយ សាប។ ភ្នាក់ងារបង្កឱ្យរលួយគល់នេះមានឈ្មោះ *Alternaria* spp ការបំផ្លាញ ធ្វើឱ្យកូនខ្លឹមបារាំងដុះផ្សិតនៅតាមគល់ ហើយអាចឆ្លងពីដើមមួយទៅ ដើមមួយទៀត យ៉ាងឆាប់រហ័ស ពេលសំណើមបរិយាកាសផ្អែមពី ៧០



កូនខ្លឹមបារាំងទទួលរងការបំផ្លាញពីជំងឺផ្សិត





ទៅ ៩០% ឬសំណើមជោគជាំខ្លាំង ។

វិធីការពារនឹងកំចាត់ ៖

ប្រើថ្នាំម៉ាណេប (Maneb) M- 45 ឬ ថ្នាំដាយថាន (Dithan) M-45 លាយជាមួយទឹកបាញ់ពេលសំណើមបរិយាកាសឡើងខ្ពស់ ឬពេលមាន ក្លិនខ្លឹមក្នុងចម្ការ ឬថ្នាលបណ្តោះ ។

~ **ជំងឺផ្សិតលើមើម** ឈ្មោះ: Stem phylium Blight ជំងឺនេះធ្វើឱ្យមើមខ្លឹម ផ្នែកខាងក្រោមរលួយឬសឡើងពណ៌ខ្មៅ គេឱ្យឈ្មោះថា Basal Rot ជំងឺនេះភាគច្រើនបណ្តាលមកពីកំដៅដីឡើងខ្ពស់ គួបផ្សំជាមួយនឹងសំណើមបរិយាកាស បានបង្កលក្ខណៈអំណោយផលដល់ការលូតលាស់ដល់មេរោគប្រភេទនេះ ។



ផែងខ្លឹមបា រាំងទទួលរងការបំផ្លាញពីជំងឺផ្សិត

វិធីការពារនឹងកំចាត់

~ បាញ់ថ្នាំពពួកផ្សិត លើគ្រាប់ពូជ និងដំណាំកំពុងលូតលាស់

~ គាស់ ដក ឬ ដុតចោល ឱ្យឆ្ងាយពីចំការពេលឃើញមានកើតជំងឺនៅលើដើម ឬគុម្ពណាមួយ។

~ ជ្រើសរើសពូជដែលធន់ទ្រាំនឹងជំងឺ





- ~ ការផ្លាស់ប្តូរមុខដំណាំលើដីតែមួយកន្លែងជារៀងរាល់ឆ្នាំ
- ~ ហាលដីឱ្យស្ងួតមុនពេលដាំ។

VII. ការប្រមូលផល

គេអាចប្រមូលផល បាននៅពេលដែលស្លឹករបស់វាចាប់ផ្តើមដាច់ សំបកមើមឡើងពណ៌ក្រហម ឬស និងមើមលេចចេញពីដី ពូជខ្លះមាន រយៈពេលលូតលាស់ពី១២០-១៧០ថ្ងៃ ក្រោយពេលសាប។ ទិន្នផល ខ្លឹមបារាំងអាចផ្តល់ជាមធ្យមពី៣០ ទៅ ៧០ តោនក្នុង១ហិកតា ។



VIII. ការថែរក្សាទុក

ចង់រក្សាមើមខ្លឹមបារាំងទុកបានយូរថ្ងៃ ត្រូវទុកទាំងស្លឹក រួចចង ជាជុំព្យួរឱ្យផុតពីដីដាក់នូវកន្លែងដែលមានអាកាសធាតុត្រជាក់មានខ្យល់ ចេញចូលល្អ មានសីតុណ្ហភាពក្រោម១០ អង្សាសេ។ នៅប្រទេសកម្ពុជា យើង ពុំអាចរក្សាពូជខ្លឹមបារាំងបានល្អទេ ដោយសារអាកាសធាតុពុំសម ស្រប និងសេចក្តីត្រូវការសម្រាប់ពូជខ្លឹមបារាំង។ ចំពោះមើមខ្លឹមបារាំង





មិនសូវល្អ ត្រូវរើសដាក់ម្តុំ ដើម្បីបញ្ចេញលក់ឱ្យទាន់ពេលវេលា។



១. បច្ចេកទេសនៃការប្រមូលផល

តាមធម្មតាខ្លឹមបារាំង គេអាចប្រមូលផលនៅពេលដែលវាមាន អាយុពី៣ទៅ៤ ខែក្រោយពីដាំហើយ នៅពេលនោះគេសង្កេតឃើញ ថាដើម (ស្លឹក)របស់វាត្រង់កន្លែងក្បែរមើមទន់បាក់ក ទើបគេចាប់ប្រមូល ផល។ តែបើស្លឹករបស់វា(ដើម) នៅត្រង់ យើងមិនអាចប្រមូលផលបាន ទេព្រោះខណៈពេលនេះខ្លឹមបារាំងនៅមានជាតិទឹកច្រើនយើងមិនអាច រក្សាទុកបានយូរទេ ។

២. ការសំអាតមើមខ្លឹមបារាំងក្រោយពេលប្រមូលផល

ក្រោយពេលប្រមូលផលហើយ មិនត្រូវយកមើមទៅលាងទឹកទេ ត្រូវទុកទាំងជាប់ដីតិចៗ ហើយកាត់ប្រសចេញខ្លះ លែយ៉ាងណាកុំឱ្យកាត់ ទៅដល់គល់ប្រស ។ បើយើងកាត់ដល់គល់ប្រសការរក្សាទុកក៏មិនបានយូរ ដែរ វាឆាប់រលួយមើម ។

៣. ការជ្រើសរើសមើម

ក្រោយពេលសំអាត ត្រូវជ្រើសរើសមើមណាដែលល្អទុកម្តុំ ចំពោះ មើមណាដែលកាត់ហើយមានជាប់ដើម (បណ្តាលស្លឹក) ដែលមានពណ៌ លឿង ឬមើមណាដែលចង់រលួយ ជាពិសេសយើងសង្កេតឃើញថាមិន សូវល្អត្រូវជ្រើសរើសដាក់ម្តុំ ដើម្បីបញ្ចេញលក់ឱ្យទាន់ពេលវេលា ។ ព្រោះ





បើសិនជាយើងមិនបានជ្រើសរើស ហើយរក្សាទុកវាលាយគ្នា អាចបណ្តាលឱ្យខូចគុណភាពដល់មើមដែលល្អទៀត។

៤. ការសង់រោងសម្រាប់ស្តុកទុកមើម

ចំពោះការស្តុកទុក អាចសង់រោងមួយប្រក់ដោយស្លឹក និងមានជញ្ជាំងស្លឹក ហើយចំហទ្វារសងខាងដើម្បីឱ្យមានខ្យល់ចេញចូល ។ នៅក្នុងរោងមានធ្នើធ្នើរ ៣ ជាន់ ធ្នើរធ្នើរពីរនាបប្រស្សី ។ កម្ពស់ពីធ្នើរមួយទៅមួយប្រវែងពី៧តឹកទៅ១ម៉ែត្រ ដើម្បីឱ្យស្រឡះ និងមានខ្យល់ចេញចូលល្អ ។



រោងសម្រាប់ស្តុកទុកដើមខ្លឹមបារាំង

៥. ការថែទាំមើមខ្លឹមបារាំងនៅពេលស្តុកទុក

នៅពេលស្តុកមើមខ្លឹមបារាំងទុក ត្រូវដាក់មើមពង្រាយជៀសវាងដាក់មើមគរលើគ្នា ហើយឧស្សាហ៍ទៅពិនិត្យមើល ប្រសិនបើមានឃើញ





មើមណារលួយត្រូវដកវាចេញ ព្រោះថាបើយើងមិនធ្វើដូច្នោះទេនាំឱ្យមើម ខ្លឹមបារាំងរលួយទាំងអស់ ។ ការចុះទៅត្រួតពិនិត្យនៅកន្លែងស្តុកទុករយៈ ពេល៣ថ្ងៃម្តងត្រូវធ្វើឡើងជាប្រចាំ ជៀសវាងការខូចខាត ។

ហេតុផលនៃការរក្សាទុកយូរនេះ គឺដើម្បីឱ្យតម្លៃខ្លឹមបារាំងឡើង ខ្ពស់បន្តិច ព្រោះបើយើងប្រមូលផលភ្លាមលក់ភ្លាមនាំឱ្យតម្លៃខ្លឹមបារាំង បានថោក ដោយការប្រមូលផលត្រូវធ្វើឡើងក្នុងពេលជាមួយគ្នា ។

វិធីសាស្ត្រសំខាន់ៗនៃការប្រមូលផល និងរក្សាទុកក្រោយពេលប្រមូលផលមាន:

~ ប្រមូលផលនៅពេលខ្លឹមបារាំងមានអាយុពី ៣ - ៤ ខែ និង ពេលដែលយើងសង្កេតឃើញថាស្លឹករបស់វាបាក់នៅត្រង់កន្លែងក្បែរគល់

~ ត្រូវសំអាតខ្លឹមក្រោយពេលប្រមូលផល ដោយកាត់ឫសចេញ ខ្លះ តែកុំកាត់ឱ្យដោយគល់ឫស និងកុំលាងទឹកនាំឱ្យការរក្សាទុកមិនបាន យូរ ។

~ ក្រោយពីកាត់សំអាតឫសហើយ ត្រូវធ្វើចំណាត់ថ្នាក់មើម ខ្លឹមបារាំងដែលល្អទុកមួយផ្នែក និងមើមដែលយើងសង្កេតឃើញថាមិន ល្អ ដូចជាបណ្តាលដើមមានពណ៌លឿង មើមចង់រលួយទុកមួយផ្នែកដើម្បី បញ្ចេញលក់ឱ្យបានឆាប់រហ័ស ។

~ ចំពោះមើមល្អៗ ត្រូវរក្សាទុកនៅលើធ្នើរប្រក់ដំបូល និងមាន ខ្យល់ចេញចូល ។

~ ក្នុងការស្តុកទុក ត្រូវពង្រាយមើម មិនត្រូវដាក់មើមគរលើគ្នា ទេ នាំឱ្យហាប់ខ្យល់ឆាប់រលួយ ។

~ ពេលស្តុកមើមទុក ត្រូវឧស្សាហ៍វែកត្រួតពិនិត្យមើលមើម ណារលួយ ឆាប់ដកចេញ ដើម្បីកុំឱ្យរាលដាល ដល់មើមដទៃទៀត (ត្រូវត្រួតពិនិត្យ ២ ទៅ ៣ ថ្ងៃម្តង) ។





ឯកសារយោង៖

១. កូនសៀវភៅបច្ចេកទេសស្តីពីដំណាំខ្ចីមបារាំង, ២០០៣
២. ស្ថានីយ៍ពិសោធន៍ពូជបន្លែក្បាលកោះ, ២០០៧
៣. ទស្សនាវដ្តីសុខភាព, ឆ្នាំ ២០១៧





ក្រុមការងារចងក្រង កូនសៀវភៅបច្ចេកទេសកសិកម្ម ស្តីអំពីដំណាំខ្នឹមបារាំង សង្ឃឹមថាការបោះពុម្ព
 ផ្សាយកូនសៀវភៅបច្ចេកទេសកសិកម្ម ជាលើកទី១នេះ ពិតជានៅមានការខ្វះចន្លោះ ទាំង
 បច្ចេកទេស រូបភាព និងអក្ខរាវិរុទ្ធ ជាមិនខានឡើយ រាល់ការខ្វះខាតទាំងនេះ
 ក្រុមការងារយើងខ្ញុំ សង្ឃឹមថា នឹងទទួលបាននូវការជួយកែលម្អ បំពេញបន្ថែម
 ពីសំណាក់ប្រិយមិត្តអ្នកអានគ្រប់មជ្ឈដ្ឋាន រាល់ការកែលម្អទាំងអស់នោះ
 ក្រុមការងារយើងខ្ញុំ នឹងយកទៅចងក្រងសម្រាប់ការបោះពុម្ពផ្សាយជា
 លើកទី២បន្តទៀត ។





អាសយដ្ឋាន : ផ្ទះលេខ២០០ មហាវិថីព្រះនរោត្តម សង្កាត់ទន្លេបាសាក់
ខណ្ឌចម្ការមន រាជធានីភ្នំពេញ

ទូរស័ព្ទលេខ : ០១២ ៩២ ៦៨ ៩២/០៩៥ ៩៥២ ២៨១/០៨៩ ៩០៦ ២៤២

ទូរសារលេខ : ០២៣ ២១ ០៩ ៤៨

Facebook : នាយកដ្ឋានផ្សព្វផ្សាយកសិកម្ម/Department of Agricultural Extension

គេហទំព័រ : <http://www.maff.gov.kh>

