



ព្រះរាជាណាចក្រកម្ពុជា  
ជាតិ សាសនា ព្រះមហាក្សត្រ

ក្រសួងកសិកម្ម រុក្ខាប្រមាញ់ និង នេសាទ



# សៀវភៅណែនាំបច្ចេកទេសស្តីពី ដំណាំបន្លែ



រៀបចំដោយ : នាយកដ្ឋានផ្សព្វផ្សាយកសិកម្ម  
សហការជាមួយ : គម្រោងបង្ហាញបច្ចេកវិទ្យាដើម្បីបង្កើនផលិតភាពជុំវិញតំបន់ទន្លេសាប (TSTD)  
ឧបត្ថម្ភដោយ : ធនាគារអភិវឌ្ឍន៍អាស៊ី រដ្ឋាភិបាលប្រទេសហ្វាំងឡង់ដ៍ និង រដ្ឋាភិបាលសាធារណរដ្ឋកូរ៉េ

**រៀបរៀងដោយ:**

លោក លីវ លាងហ៊ី : ប្រធានក្រុមទីប្រឹក្សាបច្ចេកទេស និង  
ជាអ្នកជំនាញផ្នែកផ្ទេរ និង ផ្សព្វផ្សាយបច្ចេកវិទ្យា នៃគម្រោង TSTD

ទូរស័ព្ទលេខ : ០១២ ៤៩១ ៧៧៦

អ៊ីម៉ែល : livleanghy@gmail.com

និង

កញ្ញា កែវ ចាន់ដារី : តំណាងប្រចាំកម្ពុជា របស់ក្រុមហ៊ុន អ៊ីស្តឥស្ត អន្តរជាតិ

ទូរស័ព្ទលេខ : ០១២ ៧៨៧ ៦៧៩

អ៊ីម៉ែល : chandavy.keo@eastwestseed.com

កាលបរិច្ឆេទ : ខែ សីហា ឆ្នាំ ២០១៣

© រក្សាសិទ្ធិគ្រប់យ៉ាង: គ្រប់ព័ត៌មានទាំងអស់នៃសៀវភៅណែនាំបច្ចេកទេសនេះ  
ជាកម្មសិទ្ធិ របស់ក្រសួងកសិកម្ម រុក្ខាប្រមាញ់ និង នេសាទ ហើយសម្រេចផ្តល់សិទ្ធិឱ្យ  
នាយកដ្ឋានផ្សព្វផ្សាយកសិកម្ម ធ្វើជាម្ចាស់កម្មសិទ្ធិ។ រាល់សំណើរសុំផលិតបន្ថែម  
ត្រូវសុំការអនុញ្ញាតសិទ្ធិជាមុនសិន ពីនាយកដ្ឋានផ្សព្វផ្សាយកសិកម្ម។

## មាតិកាអត្ថបទ

មុខងារ.....	iii-iv
ទស្សនវិស័យ.....	1
១. សេចក្តីផ្តើម.....	3
២. កំណត់សំគាល់ពីខ្លួន និង ទំហំប្រើក្នុងសៀវភៅណែនាំបច្ចេកទេសនេះ.....	4
៣. លំដាប់ចម្រុះសៀវភៅណែនាំបច្ចេកទេសស្តីពីដំណាំបន្លែនេះ.....	5
៣.១. ក្រសក់ឡើង.....	6
៣.២. ម្រះ.....	17
៣.៣. ក្រប.....	29
៣.៤. សណ្តែកកូរ.....	43
៣.៥. ប៉េងប៉ោះ.....	55
៣.៦. ម្ទេស.....	70
៣.៧. ននោងជ្រុង.....	83
៣.៨. ននោងមូល.....	94
៣.៩. ត្រឡាច.....	105
៣.១០. ឃ្លោក.....	116
៣.១១. ខ្ទឹមខ្ទីក.....	127
៣.១២. ល្អៅ.....	137
៣.១៣. ពោតផ្អែម.....	147
៣.១៤. ស្ពៃត្បើ.....	154
៣.១៥. ខាត់ណាផ្កា.....	163
៤. ការកត់ត្រាចំណាយចំណូលផលិតកម្ម និង វិភាគសេដ្ឋកិច្ច.....	172
៤.១. ការកត់ត្រាចំណាយចំណូលផលិតកម្ម.....	172
៤.២. ការប្រើប្រាស់ព័ត៌មានប្រមូលបាន សម្រាប់វិភាគចំណាយចំណូលផលិតកម្ម.....	174
ឧបសម្ព័ន្ធ ១: បញ្ជីរាយនាមអ្នកពាក់ព័ន្ធទំនាក់ទំនងសង្វាក់ទីផ្សារបន្លែ.....	176



### បុព្វកថា

អតីតកាល គឺជាការចាប់ផ្តើមមួយ ដែលយើងតែងជួបឧបសគ្គជាច្រើន។ យ៉ាងណាមិញជាមួយនឹងការចាប់ផ្តើម រមែង មានការអភិវឌ្ឍន៍រីកចម្រើនជាធំហានៗ ដើម្បីភ្ជាប់ជាមួយបច្ចុប្បន្នកាល ហើយរបៀបរបបនៃជីវភាពរស់នៅរបស់ ប្រជាពលរដ្ឋយើងក៏ចេះតែមានការប្រែប្រួលជាអន្លើៗពីមួយថ្ងៃទៅមួយថ្ងៃ ដែលដើរទន្ទឹមទៅនឹងការវិវឌ្ឍន៍នៃបច្ចេកវិទ្យា ចំណេះដឹង វិទ្យាសាស្ត្រ ឆ្ពោះទៅកាន់ទំនើបភាវូបនីយកម្មពីមួយថ្ងៃទៅមួយថ្ងៃ ក្នុងបរិបទនៃសាកលភាវូបនីយកម្ម។

ពិតណាស់ យើងទាំងអស់គ្នាបានដឹងជាយូរយារណាស់មកហើយថា កម្ពុជាជាប្រទេសកសិកម្ម មានខ្សែន សេដ្ឋកិច្ចពឹងផ្អែកទៅលើវិស័យកសិកម្ម ហើយដែលរាជរដ្ឋាភិបាលក្រោមការដឹកនាំប្រកបដោយគតិបណ្ឌិត និងម៉ឺងម៉ាត់ បំផុតរបស់ **ពេជរសែន** បានចាត់ទុករួចហើយថា “កសិកម្មជាវិស័យអាទិភាពមួយនៅគ្រប់កាលៈទេសៈ”។ ក្នុងន័យនេះ វិស័យកសិកម្ម ត្រូវដើរជាតួអង្គមួយដ៏សំខាន់ក្នុងបរិបទនៃប្រទេសកម្ពុជា ដែលមានប្រជាជនប្រមាណ ៨០% រស់នៅតំបន់ ជនបទ និង ប្រកបមុខរបរកសិកម្មបែបនេះនោះ ការអភិវឌ្ឍន៍ក្នុងវិស័យអាទិភាពមួយនេះ ក៏មិនជាការងាយស្រួលប៉ុន្មាន ឡើយ បន្ទាប់ពីប្រទេសជាតិបានចាកផុតពីសង្គ្រាមស៊ីវិលរាប់ទសវត្សរ៍កន្លងមកនេះ។ ពិសេសដើម្បីធានារ៉ាប់រងក្នុងការ បំពេញតម្រូវការរបស់ប្រជាពលរដ្ឋ ក៏ដូចជាការប្រឈមមុខទៅនឹងការកើនឡើងនៃចំនួនប្រជាជន ភាពខុសគ្នានៃ តម្រូវការស្បៀងអាហាររបស់អ្នកទីក្រុងផង ការស្រែកឃ្លានស្បៀងអាហាររបស់ប្រជាជនក្នុងពិភពលោកផង និង សម្រាប់ ការនាំចេញផងនោះ ពិតជានឹងធ្វើឱ្យខ្សែចង្វាក់នៃបម្រែបម្រួលទាំងអស់នេះ នឹងមានការបង្កើនល្បឿនបន្ថែមទៀត នាអនាគតកាល។

ផ្អែកលើមូលបញ្ហាដូចបានរៀបរាប់ខ្លះៗខាងលើនេះ ក្រសួងកសិកម្ម រុក្ខាប្រមាញ់ និងនេសាទ បានសហការ ជាមួយ ធនាគារអភិវឌ្ឍន៍អាស៊ី (ADB) ក្នុងការអនុវត្ត គម្រោងបង្ហាញបច្ចេកទេសដើម្បីបង្កើនផលិតភាពជុំវិញតំបន់ ទន្លេសាប (Tonle Sap Technology Demonstrations For Productivity Enhancement) ពី ខែមីនា ឆ្នាំ២០១០ រហូតដល់ ខែសីហា ឆ្នាំ២០១៣។ ក្នុងចំណោមនៃការអនុវត្តសកម្មភាពរបស់ខ្លួន គម្រោងTSTD បានធ្វើការសាកល្បង បង្ហាញបច្ចេកវិទ្យាកសិកម្មអំពីការធ្វើពិធីកម្មដំណាំ ការគ្រប់គ្រងទឹកស្រោចស្រពដំណាំ ការចិញ្ចឹមសត្វ វារីវប្បកម្ម ការផ្តល់សេវាព័ត៌មានជនបទ។ល។ ដើម្បីបង្កើនចំណូលដល់គ្រួសារកសិករខ្នាតតូចក្នុងខេត្តកំពង់ចាម កំពង់ធំ សៀមរាប និង បន្ទាយមានជ័យ។ ក្នុងអំឡុងពេលអនុវត្តគម្រោងជាមួយមន្ទីរកសិកម្មខេត្ត និងខណ្ឌរដ្ឋបាលជលផល ក្នុងខេត្ត ទាំងបួន គម្រោងបានរៀបចំចងក្រងឯកសារផ្សព្វផ្សាយកសិកម្ម ផ្អែកលើលទ្ធផល និងបទពិសោធន៍អនុវត្តជាក់ស្តែងនៃ ការបង្ហាញបច្ចេកវិទ្យាកសិកម្ម ជាមួយកសិករនៅតាមមូលដ្ឋាន។

សៀវភៅណែនាំបច្ចេកទេសស្តីពី **ដំណាំបន្លែ** នេះ បានរៀបចំចងក្រងឡើងដោយអ្នកជំនាញឯកទេស ហើយ ត្រូវបានឆ្លងការពិនិត្យពិគ្រោះយោបល់ និងឯកភាពយល់ព្រមពីគណៈកម្មការបច្ចេកទេសដែលមានសមាសភាពមកពី អង្គការជំនាញនានា នៃក្រសួងកសិកម្ម រុក្ខាប្រមាញ់ និងនេសាទ និងអ្នកពាក់ព័ន្ធផ្សេងទៀត ហើយ វាជាឯកសារគោល ដែលពិពណ៌នាអំពីព័ត៌មាន និងបច្ចេកទេសសម្រាប់មន្ត្រីផ្សព្វផ្សាយស្រុក និង ភ្នាក់ងារផ្សព្វផ្សាយបច្ចេកទេសតាម មូលដ្ឋាននានា យកទៅប្រើប្រាស់ជាប្រយោជន៍ក្នុងការបណ្តុះបណ្តាល និង ផ្សព្វផ្សាយបច្ចេកទេសថ្មីៗក្នុងបំណង ផ្ទេរចំណេះដឹង ព័ត៌មាន និងបច្ចេកវិទ្យាកសិកម្មតាមគ្រប់រូបភាពឱ្យបានជ្រួតជ្រាបដល់ប្រជាកសិករ និង ផលិតករដែល

រស់នៅក្នុងតំបន់មានសក្តានុពលភាពសមស្របតាមលក្ខខណ្ឌភូមិសាស្ត្រ សេដ្ឋ-កិច្ចសង្គម និងតម្រូវការចាំបាច់ ជាក់លាក់នៅមូលដ្ឋាន។

ជាមួយ សៀវភៅណែនាំបច្ចេកទេសនេះ មានសារប្រយោជន៍សម្រាប់មន្ត្រីកសិកម្មខេត្ត ក្រុង ស្រុក អង្គការ ក្រៅរដ្ឋាភិបាល ភ្នាក់ងារប្រតិបត្តិការនានានៅមូលដ្ឋាន និងអ្នកពាក់ព័ន្ធទាំងអស់យកទៅប្រើប្រាស់ក្នុងការធ្វើបច្ចេកវិទ្យា ដល់ប្រជាកសិករជនបទ ឱ្យបានទូលំទូលាយ និងចូលរួមដោះស្រាយបញ្ហាចំពោះមុខ ដែលប្រជាកសិករកំពុងប្រឈម នៅក្នុងការងារផលិតកម្មកសិកម្ម ពិពិធកម្មកសិកម្ម ដើម្បីធានាសន្តិសុខស្បៀង និងបង្កើនប្រាក់ចំណូលគ្រួសារ ជាពិសេស រួមចំណែកកាត់បន្ថយភាពក្រីក្រស្របតាមយុទ្ធសាស្ត្រចតុកោណរបស់រាជរដ្ឋាភិបាល។ ឯកសារនេះ ជា បរិសទានមួយ ជួយបើកផ្លូវដល់ប្រិយមិត្តអ្នកអានទាំងឡាយ ដែលមានបំណងយកបច្ចេកទេសនេះ ទៅអនុវត្តតាម សេចក្តីសម្រេចចិត្តរបស់ខ្លួន និងទទួលបានផ្លែផ្កាល្អប្រសើរប្រកបដោយក្តីសង្ឃឹម។ យើងខ្ញុំរីករាយ និង រង់ចាំទទួលនូវ ការរិះគន់កែលម្អ ក្នុងន័យស្ថាបនាពីសំណាក់ប្រិយមិត្តអ្នកអានទាំងឡាយ ដើម្បីញ៉ាំងឱ្យការចងក្រងលើកក្រោយៗ កាន់តែមានភាពសុក្រិតថែមទៀត។

ធ្វើនៅរាជធានីភ្នំពេញ, ថ្ងៃទី ១១ ខែ សីហា ឆ្នាំ ២០១៣



វេជ្ជ ម ត្រួង  
ប៊ុន សារុន

### អន្តរកថា

គម្រោងបង្ហាញបច្ចេកវិទ្យា ដើម្បីបង្កើនផលិតភាពជុំវិញតំបន់ទន្លេសាប (TSTD – TA 7305-CAM) ជា គម្រោងជំនួយបច្ចេកទេស ដែលផ្តល់សហ-ហិរញ្ញប្បទានឥតសំណងសម្រាប់អនុវត្តដោយ រដ្ឋាភិបាលហ្វីលីពីន មូលនិធិដៃគូអ៊ី-អាស៊ី និងចែករំលែកទិន្នន័យសាធារណៈរដ្ឋកូរ៉េ និង ធនាគារអភិវឌ្ឍន៍អាស៊ី ។ រាជរដ្ឋាភិបាលកម្ពុជា ចូលរួមបដិភាគដែលមិនមែនជាថវិកា (ធនធានមនុស្ស ការិយាល័យបំពេញការងារ...) សម្រាប់អនុវត្តគម្រោង។ ធនាគារអភិវឌ្ឍន៍អាស៊ី ជាអ្នកចាត់ចែងប្រតិបត្តិការផ្ទាល់ ជំនួសមុខឱ្យម្ចាស់ជំនួយ ។ គម្រោង បានធ្វើការសាកល្បង បង្ហាញបច្ចេកវិទ្យាកសិកម្ម និង ផ្តល់សេវាព័ត៌មានជនបទ ដើម្បីបង្កើន និង ពង្រីកប្រាក់ប្រកបចំណូលរបស់គ្រួសារ កសិករខ្នាតតូច ក្នុងខេត្តបួន គឺ កំពង់ចាម កំពង់ធំ សៀមរាប និង បន្ទាយមានជ័យ។

គម្រោងបានអនុវត្តកម្មវិធីធ្វើបង្ហាញបច្ចេកវិទ្យាផលិតកម្មដំណាំបន្លែ ក្នុង ខេត្តកំពង់ចាម និង ខេត្តកំពង់ធំ ដោយសហការជាមួយ ក្រុមហ៊ុនគ្រាប់ពូជបន្លែ អ៊ីស្តធីស្ត្រីស៊ីដ អ៊ិនធើណេសិនណាល (East West Seed International) ក្នុងរូបភាពកិច្ចសហការភាពជាដៃគូសាធារណៈ-ឯកជន ។ អ្នកបច្ចេកទេសអនុវត្តរបស់ក្រុមហ៊ុន ដោយសហការជាមួយមន្ត្រីកសិកម្ម នៅតាមមូលដ្ឋានក្នុងខេត្តទាំងពីរ បានអនុវត្តកម្មវិធីធ្វើបង្ហាញ និងបណ្តុះ បណ្តាលបច្ចេកទេសផលិតកម្មបន្លែ ដោយប្រើវិធីសាស្ត្របង្រៀនឱ្យធ្វើអនុវត្តជាក់ស្តែង (សាលារៀនបន្លែកសិករ) ជា ជំហានៗ ទៅតាមដំណាក់កាលលូតលាស់ ពេញមួយវដ្តដំណាំ។

សៀវភៅណែនាំបច្ចេកទេស ស្តីពី ដំណាំបន្លែ នេះ ត្រូវបានរៀបចំឡើងដើម្បីផ្តល់នូវចំណេះដឹង និង ចំណេះធ្វើជាក់ស្តែង ដល់គ្រួសារកសិករ សម្រាប់ដាំបន្លែចំនួន ១៥ មុខ គឺ ពពួកយកផ្លែ (ត្រសក់ ប្រះ សណ្តែកកូរ ត្រប់ ប៉េងប៉ោះ ម្ទេស ននោងជ្រុង ននោងមូល ត្រឡាច ឃ្លោក ល្ពៅ ខ្ញីឡឹក ពោត) និង ពពួកយកស្លឹកផ្កា (ស្ពៃត្បើ ផ្កាខាត់ណា) តាមបច្ចេកទេសថ្មី ដែលអាចដាំបានគ្រប់រដូវ ពេញមួយឆ្នាំ ។ បច្ចេកទេសថ្មីនេះ ជួយគ្រួសារកសិករ ឲ្យ មានប្រកបចំណូលថ្មី ជាប្រចាំបន្ថែមមួយទៀត ដោយប្រើប្រាស់ឱ្យកាន់តែអស់លទ្ធភាពនូវធនធានដី-ទឹក និងធនធាន ផ្សេងទៀតដែលគ្រួសារមាន ។

សៀវភៅណែនាំបច្ចេកទេសមួយក្បាលនេះ ប្រមូលផ្តុំគ្នានូវសៀវភៅណែនាំបច្ចេកទេសកសិករ ដែលបានរៀប ចងក្រុងជាចម្រុះៗគ្នា ស្តីពីដំណាំបន្លែទាំង ១៥ មុខខាងលើ ។ ខ្លឹមសារបច្ចេកទេសដំណាំបន្លែនីមួយៗ ត្រូវបានរៀប ចំឡើងដោយក្រុមអ្នកបច្ចេកទេសអនុវត្ត របស់ក្រុមហ៊ុនគ្រាប់ពូជបន្លែ អ៊ីស្តធីស្ត្រីស៊ីដ អន្តរជាតិ សម្រាប់កសិករដោយ ផ្អែកលើជំហានអនុវត្តជាក់ស្តែង និង បទពិសោធន៍ទទួលបានជោគជ័យក្នុងការដាំដំណាំបន្លែ រយៈពេលបីរដូវកន្លង មក (មីនា ២០១១ - តុលា ២០១២) ក្នុងខេត្តទាំងពីរ។

ក្នុងការរៀបចំឯកសារនេះ មានការចូលរួមយ៉ាងសកម្ម ក្នុងការផ្តល់គំនិត និង ការសម្រួលបន្ថែមខ្លឹមសារ បច្ចេកទេស ក៏ដូចជា ផ្នែករចនាបថសរសេរ និង ប្រាស្រ័យទាក់ទងផ្សព្វផ្សាយ របស់ លោក លីវ លាងហ៊ឺ ប្រធានក្រុម ទីប្រឹក្សាគម្រោង និង អ្នកជំនាញផ្នែកផ្ទេរ និង ផ្សព្វផ្សាយបច្ចេកវិទ្យា។

លោក សាន ឆក (អ្នកជំនាញផ្នែកប្រាស្រ័យទាក់ទងព័ត៌មានកសិកម្ម) និង កញ្ញា កែវ ចាន់ដារី ក៏បានចែករំលែក បទពិសោធន៍បច្ចេកទេស និង មាតិកា (ខ្លឹមសារ និង រូបភាព) សមស្របមួយចំនួន ស្តីពី ដំណាំបន្លែ ដែលបានរួម បញ្ចូលក្នុងការចងក្រងសៀវភៅនេះ ផងដែរ។

ការអនុវត្តន៍កម្មវិធីបណ្តុះបណ្តាល និងធ្វើបង្ហាញ ស្តីពីការផលិតកម្មដំណាំបន្លែនេះ អាចទទួលបានជោគជ័យ ដោយ មានការគាំទ្រជាប់ជាបន្តពី បុគ្គលិកគម្រោង TSTD ពី លោក ប្រាក់ ថាវអមិជា ប្រធានសម្របសម្រួលគម្រោង TSTD និង ជាអគ្គលេខាធិការរង នៃក្រសួងកសិកម្ម រុក្ខាប្រមាញ់ និង នេសាទ ក្រុម ទីប្រឹក្សារបស់ក្រុមហ៊ុនផ្តល់ប្រឹក្សា NIRAS និង មន្ត្រីមន្ទីរកសិកម្មខេត្ត កំពង់ចាម និង កំពង់ធំ។

សម្រាប់ព័ត៌មានបន្ថែម ក៏ដូចជា សៀវភៅបច្ចេកទេសស្តីពីដំណាំបន្លែ ដាច់មួយមុខៗ ក្នុងចំណោមបន្លែ ១៤ មុខនេះ និង ឯកសារបច្ចេកទេសកសិកម្មផ្សេងទៀត សូមមើលវេបសាយ របស់ មណ្ឌលព័ត៌មានកសិករជនបទ តាមរយៈ អាសយដ្ឋាន [www.telecentercambodia.org/](http://www.telecentercambodia.org/) ។

ខែ សីហា ឆ្នាំ ២០១៣

ទំនាក់ទំនងបន្ថែម

លោក លីវ លាងហ៊ី ប្រធានក្រុមទីប្រឹក្សាបច្ចេកទេស និង ជាអ្នកជំនាញផ្នែកផ្ទេរ និង ផ្សព្វផ្សាយបច្ចេកវិទ្យា នៃគម្រោង TSTD  
អ៊ីម៉ែល : [livleanghy@gmail.com](mailto:livleanghy@gmail.com)

និង

កញ្ញា កែវ ចាន់ដារី តំណាងប្រចាំកម្ពុជា របស់ក្រុមហ៊ុន អ៊ីស្តវេស្ត អន្តរជាតិ  
អ៊ីម៉ែល : [Chandary.Keo@eastwestseed.com](mailto:Chandary.Keo@eastwestseed.com)



## ១. សេចក្តីផ្តើម

គម្រោងបង្ហាញបច្ចេកវិទ្យាដើម្បីបង្កើនផលិតភាពជុំវិញតំបន់ទន្លេសាប គឺ ជាគម្រោងជំនួយបច្ចេកទេស ដែល មានចរិតលក្ខណៈនានុវត្តន៍ (ប្លែកថ្មី) ដោយផ្ដោតលើការសាកល្បង និង ការធ្វើបង្ហាញបច្ចេកវិទ្យាថ្មីៗ ហើយនិង វិធីសាស្ត្រផ្សព្វផ្សាយ ។

កម្មវិធីបណ្តុះបណ្តាល និង ធ្វើបង្ហាញបច្ចេកវិទ្យាដំណាំបន្លែ មានរយៈពេល ២០ខែ បានអនុវត្តចាប់ផ្តើម តាំងពីដើមរដូវវស្សាឆ្នាំ ២០១១ រហូតដល់ ខែ តុលា ឆ្នាំ ២០១២ ដែលបន្តជា ៣ ជំហាន មានទីតាំងបង្ហាញសរុប ចំនួន ៤៥០ ក្នុងខេត្តកំពង់ចាម (ចំនួន ២២៥ ទីតាំង ក្នុងស្រុកចំនួន ៥ គឺ អូររាំងឪ ព្រៃឈរ ជើងព្រៃ ស្ទឹងត្រង់ និង ចំការលើ) និង ខេត្តកំពង់ធំ (២២៥ ទីតាំង ក្នុងស្រុកចំនួន ៤ គឺ កំពង់ស្វាយ ស្ទឹងសែន សន្ទុក និង បារាយណ៍)។ កម្មវិធីបង្ហាញនេះ ត្រូវបានអនុវត្ត ដោយប្រើវិធីសាស្ត្របង្រៀនឱ្យ ធ្វើ/អនុវត្តជាក់ស្តែង ជាជំហានៗ តាមដំណាក់កាល លូតលាស់មួយរដូវវិវឌ្ឍន៍ដំណាំបន្លែ ដែលរួមមាន ពពួកយកផ្លែ (ត្រសក់ ម្រះ ត្រប់ សណ្តែកកូរ ប៉េងប៉ោះ ម្ទេស ននោងជ្រុង ននោងមូល ត្រឡាច ឃ្លោក ល្លៅ ឪឡឹក ពោត) និងបន្លែស្លឹកផ្កា (ស្ពៃត្បើ ខាត់ណាផ្កា)។ ប្រភេទដី ដែលដាំបង្ហាញលើ ៤៥០ទីតាំង ជា ដី ដាំស្រូវ (មុន ឬ ក្រោយ) ស្រូវរដូវវស្សា ដីទួលភូមិដ្ឋាន (ក្បែរផ្ទះ ឬ ដីចំការក្បែរភូមិដ្ឋាន) និង ដីខ្ពង់រាប (ជាដីក្រហម និង ដីខ្មៅ)។ ពូជប្រើដាំបង្ហាញ ជាពូជកូនកាត់ (ពូជអ៊ីប៊ីដ ដែលមិនអាចទុកពូជប្រើបន្តបាន) របស់ក្រុមហ៊ុនគ្រាប់ពូជ អ៊ីស្តេស្ត។

ការប្រើប្រាស់ដី គឺលាយគ្នា រវាងដីធម្មជាតិ<sup>1</sup> (លាមកសត្វ ឬ កាកសំណល់ឡធុរិខស្ម័ន ទៅតាមលទ្ធភាព របស់កសិករ) សម្រាប់ដាក់ទ្រាប់បាតកប់តាម និង ដីបាវ (សម្រាប់ទ្រាប់បាតរង និង ដាក់បំប៉ន កប់ដីក្បែរគល់បន្លែ)។

សៀវភៅណែនាំបច្ចេកទេស ស្តីពី ដំណាំបន្លែ នេះ បានរៀបចំឡើង ដោយអ្នកបច្ចេកទេសអនុវត្ត<sup>2</sup> របស់ ក្រុមហ៊ុនគ្រាប់ពូជបន្លែ អ៊ីស្តេស្តស៊ីដ អន្តរជាតិ ផ្អែកលើបទពិសោធន៍អនុវត្តជាក់ស្តែង ក្នុងខេត្តទាំងពីរ ដើម្បីផ្តល់នូវ ចំណេះដឹង និងចំណេះធ្វើជាក់ស្តែង ដល់កសិករ ស្តីពីការដាំដំណាំបន្លែទាំងនេះ ទៅតាមបច្ចេកទេសថ្មី។ បច្ចេកទេស ថ្មីនេះ អាចជួយកសិករ ឱ្យមានប្រភពចំណូលថ្មី ជាប្រចាំបន្ថែមមួយទៀត ដោយប្រើប្រាស់កាន់តែអស់លទ្ធភាពនូវ ធនធានដី-ទឹក និង ធនធានផ្សេងទៀត ដែលគ្រួសារមាន ។

កម្មវិធីបង្ហាញបច្ចេកវិទ្យាដំណាំបន្លែនេះ មានគោលបំណងជួយកសិករចូលរួម ឱ្យចេះដាំបន្លែមានគុណភាព សម្រាប់លក់បានចំណេញជាក់ស្រែងបន្ថែម ដល់គ្រួសារ ។ ចំណូលទទួលបានពីមុខដំណាំមួយ មិនប្រាកដ ថាជា ចំណេញទាំងអស់នោះឡើយ។ ប្រាក់ចំណេញសុទ្ធ (គឺថា ចំណូល ដករាល់ ចំណាយទាំងអស់ រួមមាន ពលកម្ម វត្ថុធាតុដើម មានស្រាប់ ដូចជា ដីលាមកសត្វ ចំណារទ្រើង ចំណាយលើការរៀបចំដី...) គឺជា គោលដៅចុងក្រោយ

<sup>1</sup> កាន់តែប្រសើរទៀតនោះ គឺអាចប្រើដីកំប៉ុស្ត ធ្វើតាមបច្ចេកទេសត្រឹមត្រូវ។ បើចង់ស្វែងយល់ និង ទទួលបានព័ត៌មានបន្ថែមស្តីពី វិធីធ្វើដីកំប៉ុស្តមានគុណភាព សូមមើលទំព័រទី ៧-១១ ក្នុង សៀវភៅណែនាំបច្ចេកទេសកសិករស្តីពី ដំណាំត្រសក់ផ្អែម របស់ គម្រោង ដែលអាចរកបានក្នុងគេហទំព័រ មណ្ឌលព័ត៌មានកសិករជនបទ តាមអាសយដ្ឋាន [www.telecentercambodia.org/](http://www.telecentercambodia.org/)។

<sup>2</sup> មានសមាជិក ៦នាក់ គឺ៖ លុក គៀនស្រី , ចាប ចិន្តា, គា សុបញ្ញា, លេន ជីតា, Girlies Banana និង Lysette Lacambra ។

ដែលម្នាក់ៗចង់បាន ។ វិធីតែម្យ៉ាងគត់ ដើម្បីដឹងឱ្យដឹងពី ចំណេញ មានតែ ការកត់ត្រាបានទៀងទាត់ និង ត្រឹមត្រូវ នូវ គ្រប់មុខចំណាយ និង ចំណូលទាំងអស់។ សូមមើលគំរូកត់ត្រាចំណាយ ចំណូល នៅទំព័រខាងចុង នៃសៀវភៅនេះ។

## ២. កំណត់សំគាល់ពីខ្នាត និងទំហំ ប្រើក្នុងសៀវភៅណែនាំបច្ចេកទេសនេះ

ក្នុងជីវភាពប្រចាំថ្ងៃ យើងសង្កេតឃើញ មាន ការហៅ និង ប្រើប្រាស់ខ្នាត ឬ រង្វាស់ (ប្រវែង ទម្ងន់) ខុសគ្នា រវាងអ្នកបច្ចេកទេស និង កសិករ ដែលអាចធ្វើឱ្យ មិនយល់ ភាន់ច្រឡំ ឬ យល់ខុស នៅពេលអនុវត្តបច្ចេកទេស ។ នេះដោយសារក្នុងស្ថានភាពជីវភាពជាក់ស្តែង រង្វាស់ខ្នាតផ្សេង ត្រូវបានគេ ប្រើជំនួស ឱ្យខ្នាតប្រើក្នុងភាសាអនុវត្ត បច្ចេកទេសទូទៅ។ ឧទាហរណ៍៖ ការប្រើរង្វាស់ប្រវែងជា *តឹក ហ៊ិន លី* ជំនួសឱ្យ *ដេស៊ីម៉ែត្រ* (គឺ ១ ម៉ែត្រ ចែកជា ១០ ចំណែក) *សង់ទីម៉ែត្រ* (១ ម៉ែត្រ ចែកជា ១០០ចំណែក) និង *មីលីម៉ែត្រ* (គឺ ១ ម៉ែត្រ ចែកជា ១០០០ ចំណែក)...។

ចំណុចមួយទៀត ដែលគួរយកចិត្តទុកដាក់ផងដែរ គឺ បរិមាណតិចតួច ពិសេស ទម្ងន់ដី ដែលប្រើសម្រាប់ ដាក់ដំណាំ តាមគម្ពីរនីមួយៗ ដែលភាគច្រើន ជា ក្រាម (គឺថា *ស្ទើ ១ ខាំ ចែកជា ១០០*) ជាភាសា ដែលប្រជាជន ពិសេស កសិករទូទៅ អាចធ្លាប់ឮ គេនិយាយ តែមិនទម្លាប់ប្រើខ្លួនឯង។ ក្នុងជីវភាពទូទៅតាមមូលដ្ឋាន កម្រនឹង មានជញ្ជីងដែលអាចថ្លឹងដល់រង្វាស់ជា *ក្រាម* នេះណាស់។ ដូច្នេះ ក្នុងការអនុវត្តបច្ចេកទេស មានការប្រើ *រង្វាស់ ធៀបប្រហាក់ប្រហែលដែលកសិករធ្លាប់ឃើញ អាចងាយយល់ និង រកប្រើបាន* សម្រាប់ការវាស់ / ថ្លឹងចាំបាច់នានា សំដៅជួយសម្រួលការងារ ហើយនៅតែរក្សាបាននូវភាពត្រឹមត្រូវសមល្មម និង អាចឆ្លើយតបតាមតម្រូវការបច្ចេកទេស ក្នុងកម្រិតអាចទទួលយកបាន។

ដើម្បីជៀសវាងការភាន់ច្រឡំ សូមកត់សំគាល់ *ខ្នាត និង ទំហំ/រង្វាស់សមមូលប្រហាក់ប្រហែល* ដែលប្រើក្នុង សៀវភៅនេះ ។ ទំហំ/ខ្នាតសមមូលប្រហាក់ប្រហែលទាំងនេះ ត្រូវបានសំគាល់ ផ្អែកតាមបទពិសោធន៍អនុវត្តកន្លងមក ដូច្នេះ ជៀសមិនផុតពីភាពល្អៗខ្លះ ជាមិនខានឡើយ។ ខ្នាត / រង្វាស់ទាំងនេះ មានសង្ខេបក្នុងតារាងខាងក្រោម ។

លរ	រង្វាស់	ពាក្យហៅ/ស្គាល់ទូទៅតាមមូលដ្ឋាន	សំគាល់
១.	១ ដេស៊ីម៉ែត្រ	១ តឹក (១ ម៉ែត្រចែកជា ១០)	សរសេរកាត់ ជា <i>ដ.ម</i>
២.	១ សង់ទីម៉ែត្រ	១ ដឹង/ហ៊ិន (១ ម៉ែត្រចែកជា ១០០)	សរសេរកាត់ជា <i>ស.ម</i>
៣.	១ មីលីម៉ែត្រ	១ លី (១ ម៉ែត្រចែកជា ១០០០)	សរសេរកាត់ជា <i>ម.ម</i>
៤.	១ គីឡូក្រាម	១ គីឡូ (១០ ខាំ)	សរសេរកាត់ជា <i>គ.ក្រ</i>
៥.	១ ខាំ (១០០ ក្រាម)	(១ គីឡូក្រាម ចែកជា ១០)	សរសេរកាត់ជា <i>ខាំ</i>
៦.	ដីបារ ១០ ក្រាម	ប្រហាក់ប្រហែល ១ ស្លាបព្រាបាយស្មើ	
៧.	ដីបារ ៥ ក្រាម	ប្រហាក់ប្រហែល កន្លះ ស្លាបព្រាបាយស្មើ ឬ ១ គម្របដបទឹកសុទ្ធតូចស្មើ	
៨.	ដីបារ ១,៥ ក្រាម	ប្រហាក់ប្រហែល ១ ចុងស្លាបព្រាបារ ឬ ១ កូនស្លាបព្រាជ័រតូចស្មើ	



កសិករដាក់ដីទ្រាប់បាតចំនួន ១ ស្លាបព្រាបាយស្មើ (ប្រហាក់ប្រហែល ១០ក្រាម) ក្នុង ១រណ្តៅ



កសិករដាក់ដីបំប៉ន ចំនួន ១ កូនស្លាបព្រាជ័រតូចស្មើ (ប្រហាក់ប្រហែល ១,៥ ក្រាម) ក្នុង ១រណ្តៅ

**៣. លំដាប់ចម្រុះសៀវភៅណែនាំបច្ចេកទេស ស្តីពីដំណាំបន្លែនេះ**

ផ្នែកនេះ នឹងរៀបរាប់ពីបច្ចេកទេសសម្រាប់កសិករ ស្តីពីដំណាំបន្លែ ចំនួន ១៥ មុខ ដែលរួមមាន បន្លែយកផ្លែ និង បន្លែស្លឹក-ផ្កា ។ បច្ចេកទេសទាំងនេះ ត្រូវបានរៀបចំជាថ្នាក់ៗពីគ្នា សម្រាប់ដំណាំបន្លែនីមួយៗ ដោយយកលំនាំដំបូងមាតិកាមេរៀន ដូចគ្នា គឺ៖

- ១. ការរៀបចំដី និង ធ្វើរងដាំ
- ២- ការធ្វើរានបណ្តុះកូន
- ៣- ការរៀបចំដីបណ្តុះកូន
- ៤- ការបណ្តុះកូន
- ៥- ការដាំកូន
- ៦- ការថែទាំ
- ៧- ជម្ងឺ និង សត្វល្អិតចង្រៃ
- ៨- ការប្រមូលផល



សូមជូនពរ ពូ មីង កសិករ ដែលមានបំណងចង់សិក្សា និងសាកល្បងដាំដំណាំបន្លែ តាមបច្ចេកទេសថ្មីនេះ ឱ្យទទួលបានជោគជ័យក្នុងការរៀន និង ប្រើបច្ចេកវិទ្យាថ្មីនេះ និង ទទួលបានផលបន្លែ និង ប្រាក់ចំណូលល្អ។



**១. ការរៀបចំដី និង ធ្វើទេ**

- សំអាតដីចំការ និង រើសស្មៅចេញឱ្យអស់
- កូរ រាស់ដីឱ្យបានម៉ដ្ឋល្អ ហើយហាលឱ្យបានពី១០ទៅ១៥ថ្ងៃ ។
- កូរដី (គោក្របី ឬ គោយន្ត) ជម្រៅពី ១៥ ទៅ ២០ សង់ទីម៉ែត្រ។



**ការលើករងដាំ:**

- ទទឹងរង: ១ ម៉ែត្រ និងបណ្តោយទៅតាមលទ្ធភាពដី តែមិនគួរឱ្យលើពី ១៥ ម៉ែត្រ ដែលធ្វើឱ្យពិបាកក្នុងការថែទាំដូចជា ស្រោចទឹកដក ស្មៅជាដើម។
- កំពស់: នៅរដូវប្រាំង ពី២០ ទៅ ៣០ សង់ទីម៉ែត្រ និង នៅរដូវវស្សា ពី៣០ ទៅ ៥០ សង់ទីម៉ែត្រ ។
- ដាក់លាមកសត្វស្លូត ឬ ជីកំប៉ុស្ត ក្នុងបរិមាណពី ១ ទៅ ២ គីឡូក្រាម ក្នុងផ្ទៃដីរង១ ម៉ែត្រការ៉េ កប់ទ្រាប់បាតរង ដោយច្របល់វាឱ្យសព្វល្អជាមួយដីរង។ (សូមមើលតារាងប្រើប្រាស់ដី នៅទំព័រខាងមុខ)
- គ្របរង: ធ្វើបានពីរប្រភេទ ដើម្បីទប់ស្កាត់ការហូរច្រោះរង ការពារសំណើមដី កាត់បន្ថយការដុះស្មៅ។

**ក. ធ្វើរងប្រើប្រាស់ស្និតគ្របដី**



១. ផ្ទៃប្រើប្រាស់ស្និតគ្របដី ដាក់ខាងលើ



២. ប្រើបន្ទះឬស្បៀស្តើងដែលមានមុខស្រួចសម្រាប់ខ្ចាស់ជើងរងប្រើប្រាស់



៣. ដាក់បន្ទះឬស្បៀស នៅសងខាងជើងរងប្រើប្រាស់ពី១៥ ទៅ២០សង់ទីម៉ែត្រ



៤. យកដីសង្កត់ជើងរងសងខាង



៥. ចោះរណ្តៅដោយប្រើកំប៉ុងក្តៅ

១. ប្រើខ្សែទាញតំរង់ ដើម្បីចោះរណ្តៅជាំកូន និង ប្រើខ្នាតសម្រាប់ចោះរណ្តៅ ពីគុម្ពមួយ ទៅគុម្ពមួយ
២. ប្រើកំប៉ុងក្តៅសំរាប់ចោះរណ្តៅ
៣. រៀបចំទ្រើង សំណាញ់ឱ្យហើយ និងបញ្ចូលទឹកតាមចន្លោះរង មុនពេលដាំ។

**ខ. លើករងប្រើចំបើងគ្រប**

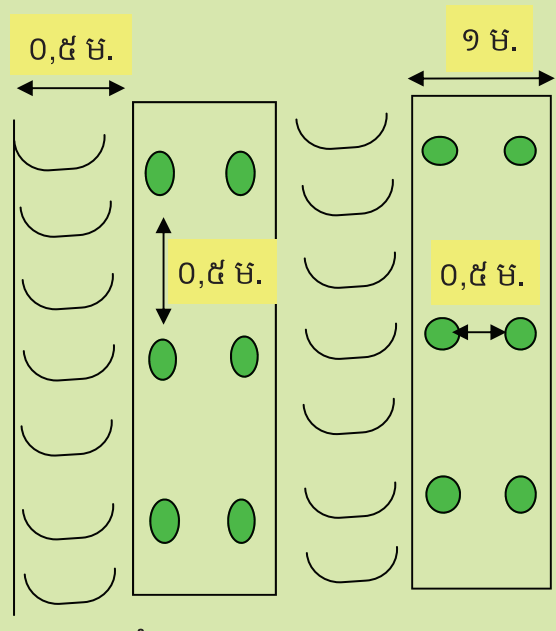
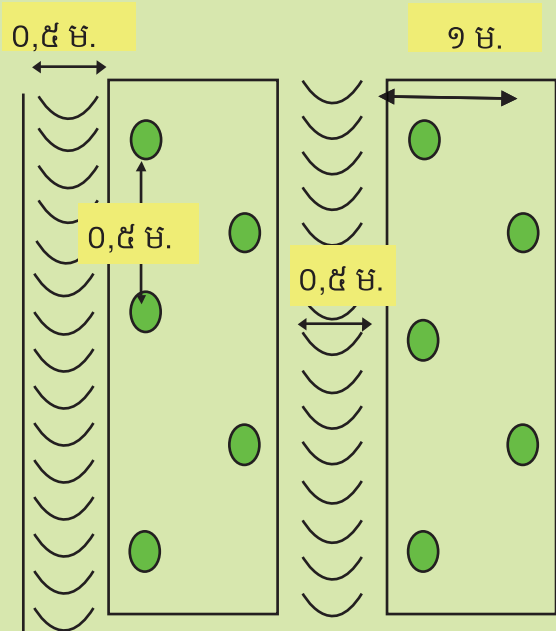

រណ្តៅអាចចោះជាមុំចង្រ្កាន ឬ បួនជ្រុង

**២. ការធ្វើរោងបណ្តុះកូន**

ការធ្វើរោងបណ្តុះកូនបន្លែ គឺអាចធ្វើឱ្យគ្រាប់ដុះបានល្អ កាត់បន្ថយការរលួយកូន និង អាចការពារកូនដំណាំ បានពីការឆ្លងជម្ងឺពី សត្វល្អិតចង្រៃ (ដែលមកយាយីកូនដំណាំ)។ រោងបណ្តុះកូនបន្លែ អាចធ្វើតាមទំហំខាងក្រោម៖

- ដំបូលសម្រាប់គ្របរាន: កំពស់ ពី ១,៨ ទៅ ២ម៉ែត្រដើម្បី ងាយស្រួលចេញចូលថែទាំ
- កំពស់រាន: ពី ០,៨ ទៅ ១ម៉ែត្រពីដី
- ទទឹងរាន: ពី ០,៨ ទៅ ១ម៉ែត្រ
- មានដំបូលការពារទឹកភ្លៀងនិងសំណាញ់ការពារពន្លឺថ្ងៃ (ជាការប្រសើរប្រើសំណាញ់មានពណ៌បៃតង)
- មានជញ្ជាំងធ្វើពីសំណាញ់មុង ការពារសត្វល្អិត។



**៣. ការរៀបចំដីបណ្តុះ**

- យកដីមានជីជាតិ ១ ភាគលាយជាមួយដីលាមកគោស្នួត ឬ ជីកំប៉ុស្ត ២ ភាគ និងជេរអង្កាម ពី២ ទៅ ៤ភាគ (ជេរអង្កាមត្រូវត្រាំទឹករយៈពេល ពី៣ ទៅ ៤យប់)
- យកល្បាយដែលបានលាយច្របល់ហើយ ទៅលីងរហូតក្តៅសព្វទាំងអស់

ផលប្រយោជន៍នៃការលាយល្បាយដីសម្រាប់បណ្តុះកូន គឺ ៖

- គ្រាប់ងាយដុះ ឬសដុះលូតលាស់ល្អ
- កូនបន្លែស្រូបយកជីជាតិបានគ្រប់គ្រាន់
- សម្លាប់មេរោគ(ជម្ងឺ) ដែលបង្កឱ្យកូនបន្លែរលួយ
- សម្លាប់គ្រាប់ស្មៅចង្រៃដែលដុះដណ្តើមយកជីពីកូនបន្លែ
- សម្លាប់ពងសត្វល្អិត និង សត្វល្អិតចង្រៃក្នុងដីដែលបំផ្លាញគ្រាប់បន្លែ

- យកដីដែលលីងហើយទុកឱ្យត្រជាក់សិន ទើបដាក់ក្នុងកន្លែង ឬ ថាសបណ្តុះ



យកដីបណ្តុះលីង ហើយដាក់កន្លែង ឬ ថាសបណ្តុះ



### ៤. ការរៀបចំបណ្តុះកូនត្រសក់

- ត្រូវរៀបចំបណ្តុះគ្រាប់ ព្រមពេលជាមួយគ្នានឹងការលើករងដាំ
- ការបណ្តុះកូនត្រសក់
  - យកគ្រាប់១គ្រាប់ដាក់ក្នុងបណ្តុះផ្ទាល់ក្នុង ១ កន្លែង ឬ ១ រន្ធ ១ រន្ធ ថាសបណ្តុះ ដែលបានដាក់ដីហើយ។
  - រាយដី កំរាស់ ១ សង់ទីម៉ែត្រ (កន្លះថ្នាំងដៃ) ពីលើគ្រាប់
  - ស្រោចទឹកឱ្យជោគ ទើបយកថាស ឬ កន្លែងដែលដាក់គ្រាប់ហើយ ទៅដាក់ក្នុងរោងបណ្តុះ។
  - ស្រោចទឹករៀងរាល់ពេលព្រឹកឱ្យជោគល្មម (អាចពី ១ ទៅ២ដងក្នុង១ ថ្ងៃ អាស្រ័យតាមស្ថានភាពដី)។ បើសិនដីស្ងួតពេក អាចធ្វើឱ្យគ្រាប់មិនដុះ។



១. ដាក់គ្រាប់ក្នុងថាសបណ្តុះ



៣. យកថាសបណ្តុះដាក់ក្នុងរោងបណ្តុះ



២. រាយដីបណ្តុះពីលើគ្រាប់ទើបស្រោចទឹក

### ៥. ការដាំកូនត្រសក់

កូនត្រសក់មានអាយុ៧ថ្ងៃ បន្ទាប់ពីដុះគ្រាប់ហើយអាចយកដាំបាន។ បន្ទាប់ពីគ្រាប់ដុះបាន៣ថ្ងៃ ត្រូវយកកូនត្រសក់ទៅដាក់ឱ្យត្រូវពន្លឺថ្ងៃ និង កាត់បន្ថយការស្រោចទឹកដើម្បីពង្រឹងកូន មុនពេលដាំ (មិនស្រពោន បន្ទាប់ពីដាំ)។





- ដាក់ដីគីមីតាមរណ្តៅច្របល់ជាមួយដីឱ្យសព្វ (បើបានដាក់ដីមុនពេលគ្របបញ្ជាស្ទិចហើយ មិនចាំបាច់ដាក់ដីថែមទៀតទេ)។



- បញ្ចូលទឹកតាមចន្លោះរងដាំគ្របបញ្ជាស្ទិច (បើស្រោចដោយដៃក្នុងរណ្តៅរងគ្របបញ្ជាស្ទិច អាចបណ្តាលឱ្យកូនបន្លែស្លាកស្រពោន) ឬ ស្រោចទឹកលើរងដែលគ្របចំបើង ។
- ដាំកូនត្រសក់នៅពេលរសៀល
- របៀបដកកូនបន្លែចេញពីថាសបណ្តុះ គឺយកម្រាមដៃចាត់ថាសឡើងលើ ហើយដៃម្ខាងទៀតដកកូនត្រសក់ច្នៃមៗដើម្បីកុំឱ្យដាច់ឫស។



## ៦. ការថែទាំ

### ៦.១ ការដាក់ដីគីមីបំប៉ន

ពូជត្រសក់បង្កាត់ (អ៊ីប៊្រីដ) ត្រូវដាក់ដីគីមី និង ស្រោចទឹកឱ្យទៀងទាត់ ទើបផ្តល់ផ្លែផ្កាបានច្រើន។ ពេលវេលា និង បរិមាណដីត្រូវដាក់ អាស្រ័យតាមប្រភេទដី ។ ដាក់ដីបំប៉នឱ្យទៀងទាត់ រៀងរាល់៧ ថ្ងៃម្តង បន្ទាប់ពីដាំកូនបន្លែហើយ ។ ចំពោះដីខ្សាច់ ត្រូវដាក់ដីឱ្យញឹកញាប់ តែក្នុងបរិមាណតិចជាងដី ដែលមានល្បាយច្រើនជាងខ្សាច់។

**បរិមាណ និង ពេលវេលាការដាក់ដីសម្រាប់ត្រួតសក់ពូជបង្កាត់**

ពេលវេលាដាក់ដី	ប្រភេទដី	បរិមាណដី	កន្លែងដាក់ដី
មុនពេលដាំ ១៥ថ្ងៃ	ដីសរីរាង្គ (លាមកសត្វ ដែលពុកផុយ ឬ កំប៉ុស្ត)	១-២ គីឡូ ក្នុង ១ ម៉ែត្រការ៉េ	កប់ដីកណ្តាលរង (ពេលរៀបចំរង ដាក់គម្របរង)
មុនដាំពី៥ ទៅ ៧ថ្ងៃ (បន្ទាប់ពីចោះរង)	ដី ២០-២០-១៥	៥ក្រាម (១ កម្របដបទឹក សុទ្ធតូច) ក្នុង ១គុម្ព	បុកកប់កណ្តាលរណ្តៅ (មុនដាំ ពី៥ ទៅ ៧ ថ្ងៃ)
ក្រោយដាំកូនបាន ៧ថ្ងៃ	ដី ៤០-០-០	៥ ក្រាម ក្នុង ១គុម្ព (២ រន្ធសងខាងគុម្ព)	កប់ដីចំងាយគល់ពី ៨ ទៅ ១៥ សង់ទីម៉ែត្រ (សងខាងគុម្ព)
ក្រោយដាំកូនបាន ១៤ថ្ងៃ	ដី ២០-២០-១៥	៥ ក្រាមក្នុង ១គុម្ព (១ រន្ធ ១គុម្ព)	កប់ដីចំងាយគល់ពី ១៨ ទៅ ២៥ សង់ទីម៉ែត្រ
ក្រោយដាំកូនបាន ពី ១៨ ទៅ ១៩ ថ្ងៃ	ដីបំប៉នបាញ់ស្លឹក (ដី ៣០-៥-៥)	៥០ក្រាមទឹក១៦លីត្រ (ដី ៥០០ ម៉ែត្រការ៉េ)	បាញ់លើស្លឹក និងដើម
ក្រោយដាំកូនបាន ២១ ថ្ងៃ	ដី ២០-២០-១៥	៥ ក្រាមក្នុង ១គុម្ព (១ រន្ធ ១គុម្ព)	កប់ដីចំងាយគល់ពី ១៨ ទៅ ២៥ សង់ទីម៉ែត្រ
ក្រោយដាំកូន ២៨ថ្ងៃ ក្រោយដាំកូនបាន ពី ២៩ ទៅ ៣១ ថ្ងៃ	ដី ០-០-៦០ ដីបំប៉នបាញ់ផ្លែផ្កា (ដី ១១-៩-៤០)	៥ ក្រាមក្នុង ១គុម្ព ៥០ក្រាមទឹក១៦លីត្រ (ដី ៥០០ ម៉ែត្រការ៉េ)	កប់ដីចំងាយគល់ពី ១៨ ទៅ ២៥ សង់ទីម៉ែត្រ បាញ់លើស្លឹក ដើម ផ្កា
ក្រោយដាំកូនបាន ៣៥ថ្ងៃ	ដី ០-០-៦០ លាយ ដី ១៦-២០-០	៥ ក្រាមក្នុង ១គុម្ព (១ រន្ធ ១គុម្ព)	កប់ដីចំងាយគល់ពី ១៨ ទៅ ២៥ សង់ទីម៉ែត្រ
ក្រោយដាំកូនបាន ៤៣ថ្ងៃ	ដី ០-០-៦០ និង ដី ១៦-២០-០	៥ ក្រាមក្នុង ១គុម្ព ៣ ក្រាមក្នុង ១គុម្ព	កប់ដីចំងាយគល់ពី ១៨ ទៅ ២៥ សង់ទីម៉ែត្រ (១ រន្ធ ១គុម្ព)
ក្រោយដាំកូនបាន ៥១ថ្ងៃ ក្រោយដាំកូនបាន ពី ៥២ ទៅ ៥៤ ថ្ងៃ	ដី ០-០-៦០ លាយ ដី ១៦-២០-០ បាញ់ដី បំប៉នផ្លែផ្កា (ដី ១១-៩-៤០)	៥ ក្រាមក្នុង ១គុម្ព ៥០ក្រាមទឹក១៦លីត្រ (ដី ៥០០ ម៉ែត្រការ៉េ)	កប់ដីចំងាយគល់ពី ១៨ ទៅ ២៥ សង់ទីម៉ែត្រ (១ រន្ធ ១គុម្ព) បាញ់លើស្លឹក ដើម ផ្កា
ក្រោយដាំកូនបាន ៦០ថ្ងៃ	ដី ០-០-៦០	៥ ក្រាមក្នុង ១គុម្ព (១ រន្ធ ១គុម្ព)	កប់ដីចំងាយគល់ពី ១៨ ទៅ ២៥ សង់ទីម៉ែត្រ
ចំណាំ៖ ដី១០ក្រាម (ប្រហែល ១ស្លាបព្រាបាយស្មើ) និង ៥ក្រាម (ប្រហែល កន្លះស្លាបព្រាបាយ ឬ ១ គម្របដបទឹកសុទ្ធតូច)។			

### របៀបដាក់ដីគីមី

#### ក. ទីតាំងដាក់ដីបំប៉ន

- រងគ្របបញ្ជាស្ទិច ឬ គ្របចំបើង ត្រូវយកឈើបុករណ្តៅសងខាងគុម្ព ទើបដាក់ដី ។
- ដាំកូនបន្លែបានរយៈពេល២អាទិត្យ ត្រូវដាក់ដីចំងាយ ៥ សង់ទីម៉ែត្រ ពីគល់។
- ដាំកូនបានរយៈពេល ៣អាទិត្យ ត្រូវដាក់ដី ចំងាយ ពី១៨ ទៅ ២៥សង់ទីម៉ែត្រ ពីគល់។
- ដាំកូនបានលើសពី៦អាទិត្យ ត្រូវដាក់ដីនៅ ចន្លោះកណ្តាល ពីគុម្ពមួយទៅគុម្ពមួយ។



#### ខ. ពេលវេលាដាក់ដីបំប៉ន

- ដាក់ដីបំប៉នឱ្យបានទៀងទាត់បន្លោះពី៧ ទៅ ១៥ថ្ងៃម្តង បន្ទាប់ពីដាំកូនបន្លែហើយ គឺ អាស្រ័យតាមប្រភេទដី។ ចំពោះដីខ្សាច់ ត្រូវដាក់ដីឱ្យបានញឹកញាប់ តែបរិមាណតិចជាងដី មានល្បាយ ច្រើនជាងខ្សាច់។
- មិនត្រូវដាក់ដីនៅពេលថ្ងៃក្តៅឡើយ ដើម្បីជៀសវាងការប៉ះពន្លឺថ្ងៃក្តៅខ្លាំង ធ្វើឱ្យដីភាយ ហើយឆ្ងល់ខ្លោចស្លឹក ដើមស្រោចទឹកភ្លាម បន្ទាប់ពីដាក់ដីហើយ។

#### ៦.២ ការស្រោចទឹក

- ត្រូវស្រោចទឹកនៅពេលព្រឹក ដោយបញ្ចូលទឹកតាមចន្លោះរង។ បើស្រោចពេលថ្ងៃត្រង់ ឬ ពេលល្ងាច (ដីសើមនៅពេលយប់) អាចធ្វើឱ្យត្រសក់មានបញ្ហាដូចជា រលួយ ឬ រលាកដើម។
- ស្រោចទឹកឱ្យបានទៀងទាត់ មិនត្រូវឱ្យដីស្ងួតជាពិសេសបន្ទាប់ ពីដាំកូនហើយ ។ ពីព្រោះកូនដំណាំត្រូវការទឹក ដីសម្រាប់ដុះលូត លាស់ ឬស ដើម ស្លឹក ផ្កា ផ្លែ។
- បើពិនិត្យឃើញនៅក្បែរគល់ស្ងួត ( មិនអាចលុបជាដុំមូលបាន) ត្រូវស្រោចទឹកបន្ថែម។ បើដីនៅក្បែរគល់ត្រសក់សើមខ្លាំង (ប្របាច់ដីមានទឹកហៀរតាមម្រាមដៃ) មិនត្រូវដាក់ទឹកបន្ថែម ទេ។ ទឹកដកច្រើនពេកធ្វើឱ្យត្រសក់រលួយឬស ឬ ងាប់ដើមបាន



#### ៦.៣ ការចងដើម និង ការកាត់ស្លឹក

- ចងដើមត្រសក់ជាប់នឹងខ្សែសំណាញ់ច្រើង ឬ ច្រើង ឬស្សី ដើម្បីទប់ដើមឱ្យមានលំនឹងឡើងច្រើង ជាពិសេសនៅរដូវ ដែលមានខ្យល់។
- ដែលនៅជាប់នឹងដីចេញដើម្បីជៀសវាងការខ្ចាតដីប៉ះប្រឡាក់ដែលជាហេតុនាំឱ្យឆ្លងជម្ងឺ។



កាត់សន្លឹកផ្នែកខាងក្រោម



ចងដើមជាប់នឹងសំណាញ់ឡើង

**៦.៤ ការជំរះស្មៅ**

ត្រូវជំរះស្មៅឲ្យបានស្អាត ទោះបីជារងគ្របចំបើង ឬ គ្របប្លាស្ទិចក៏ដោយ។ ស្មៅនៅតាមចន្លោះរង ឬ ក្នុង ចំការ គឺជាជំរកសត្វល្អិតចង្រៃបំផ្លាញ និងជាភ្នាក់ងារចម្លងជម្ងឺដល់ដំណាំ។

**៧. ជម្ងឺ និង សត្វល្អិតចង្រៃ**

**៧.១ ជម្ងឺទំលៀងស្លឹក**

វាកើតមានលើស្លឹក ដែលយើងអាចមើលឃើញមានចំនុចអុចពណ៌លឿង រាងជ្រុងៗ ហើយដុំពណ៌នេះប្រែជាពណ៌ត្នោត។ នៅពីក្រោមផ្ទៃស្លឹកមានធាមដុំៗពណ៌ខ្មៅ (មើលបញ្ជីរាយនាមជម្ងឺព្រះអាទិត្យ)។



ការកំចាត់ជម្ងឺទំលៀងស្លឹក	ការការពារជម្ងឺទំលៀងស្លឹក
១. បេះស្លឹកជម្ងឺចេញពីដើមដោយដៃ ឬ ឧបករណ៍សំរាប់កាត់ (កូនកាំបិត កន្រ្ត) រួចយកស្លឹកនេះទៅកប់។ ២. បាញ់ថ្នាំមេតាឡាក់ស៊ីល (Metalaxyl) ដោយឆ្លាស់គ្នា ជាមួយថ្នាំម៉ង់កូហ្សែប (Mancozeb) បាញ់នៅពេលថ្ងៃល្ងាច ៣. កុំស្រោចទឹកជោកជាំពេក	១. ពង្រីកចន្លោះជួរ និងគុម្ពដាំត្រសក់ ២. កំចាត់ស្មៅចង្រៃ និងដំណាំអត់ប្រយោជន៍ ៣. បេះស្លឹកទើបចាប់មានរោគសញ្ញាជម្ងឺ ចេញ រួចយកស្លឹកនេះទៅកប់។ ៤. បាញ់ថ្នាំមេតាឡាក់ស៊ីល (Metalaxyl) ឬ ហូសេទីល-អាល់ (Fosetyl-AI) ការពារជម្ងឺក្នុងតំបន់ដែលមានសំណើមខ្លាំង។

**សំគាល់៖** ត្រូវបាញ់ថ្នាំផ្សិតចន្លោះពី៣ទៅ៧ថ្ងៃម្តង នៅពេលថ្ងៃល្ងាច (បាញ់ពេលថ្ងៃត្រង់ ឬ ពេលព្រឹកអាចបង្កឱ្យខ្លោចស្លឹកដំណាំ)។ ថ្នាំផ្សិតត្រូវបាញ់ពីខាងក្រោមនិងខាងលើផ្ទៃស្លឹក។ ជាការប្រសើរ ត្រូវលាយជាមួយទឹកស្អិតដើម្បីឱ្យថ្នាំនៅជាប់នឹងស្លឹកបានយូរ។

**៧.២ សត្វល្អិតចង្រៃ**

ទ្រីប គឺជាក្នាក់ងារចម្បងជម្ងឺរ៉ុសទៅឱ្យដំណាំ ។ វាមានរូបរាងតូចៗ ពិបាកមើល ហើយចូលចិត្តរស់នៅតាមកញ្ចុំ ត្រួយស្លឹក ដែលជាហេតុពិបាកក្នុងការកំចាត់វា។ ទ្រីបផ្លាស់ទីលឿន ដោយសារខ្យល់ហើយជាប្រភេទសត្វល្អិត ត្រូវការពេល ដើម្បីផ្ទេរជម្ងឺរ៉ុស ពីខ្លួនវា ទៅដំណាំអំឡុងពេលជញ្ជាក់ រុក្ខសដំណាំ ជាពិសេសពួកនេះអាចរស់នៅលើដំណាំបានជាច្រើនប្រភេទ។

**វិធានការការពារ និង កំចាត់**

- កូនបន្លែត្រូវគ្របសំណាញ់សត្វល្អិតនៅពេលបណ្តុះ
- ជ្រើសយកតែកូនបន្លែគ្មានជម្ងឺទៅដាំ
- ដុតបំផ្លាញកាកសំណល់ដំណាំ និងស្មៅចង្រៃក្នុងចំការ
- ប្រើអន្ទាក់ស្អិតពណ៌ខៀវ (យកចង់ពណ៌ខៀវលាបការស្អិតសងខាង) ដាក់នៅជុំវិញចំការ សម្រាប់ចាប់ទ្រីប។



សត្វល្អិតចង្រៃទ្រីប



ត្រសក់ដែលបានឆ្លងជម្ងឺរ៉ុស



**របៀបធ្វើអន្ទាក់ចាប់សត្វល្អិតចង្រៃទ្រីប**



ការស្អិតចាប់សត្វល្អិត    លាបការស្អិតពីលើអន្ទាក់ប្លាស្ទិចពណ៌ខៀវ    ដាក់អន្ទាក់ចន្លោះពីគ្នា ៧ទៅ១០ម៉ែត្រ

- ប្រើថ្នាំពុលកសិកម្មឆ្លាស់គ្នាដើម្បីកំចាត់ដូចជា៖ ថ្នាំ អ៊ីមីដាក្លរីដ (Imidacloprid) ថ្នាំ ធ្យាមេថូសាន់ (Thiamethoxan) ថ្នាំ អាបាមិចទីន (Abamectin) រឺថ្នាំអាស្សាឌីរាច់ទីន (Azadirachtin) ។
- ត្រូវបាញ់នៅតាមត្រួយស្លឹកដើមឱ្យសព្វ ហើយបាញ់ថ្នាំនៅពេលល្ងាច។

**សំគាល់៖**

- មិនត្រូវយកថ្នាំពុលកសិកម្មលាយចូលគ្នាច្រើនមុខសម្រាប់បាញ់ទេ (ពីព្រោះ ថ្នាំអាចមានប្រតិកម្មជាមួយគ្នាធ្វើឱ្យមិនមានប្រសិទ្ធិភាព)។
- ត្រូវជ្រើសរើសយកក្បាលបាញ់ទុយយោ ដែលមានលក្ខណៈសាចល្អ ទើបថ្នាំនៅជាប់នឹងដើមស្លឹកបន្លែ
- ត្រូវប្រើទឹកស្អិតលាយជាមួយថ្នាំសម្រាប់បាញ់

**៨. ការប្រមូលផល**

- ទំហំផ្លែត្រសក់បេះទៅតាមតំរូវការទីផ្សារ។
- ត្រូវបេះផ្លែនៅពេលព្រឹក ដោយប្រើកន្ត្រៃ កាត់ទងត្រសក់ដែល មានទំហំល្អម។
- បេះផ្លែជាក់ក្នុងសម្ភារៈ ដែលមានផ្ទៃរលោង ដើម្បីជៀសវាងការកកិត និង ជាំផ្លែ ។
- ចំណាត់ថ្នាក់គុណភាពផ្លែត្រសក់ ជា លេខ ១, ២, ៣។
- ច្រកថង់ដែលមានបរិមាណសមស្រប មានគុណភាពស្ងួតទន់។
- ថង់ត្រូវចោះរន្ធតូចៗ ដើម្បីឱ្យមានខ្យល់ចេញ ចូល កុំឱ្យក្តៅស្លោក។
- ជៀសវាងច្រកបន្លែច្រើនហួសបរិមាណ។ ហាមប្រើសម្ភារៈគ្មានខ្យល់ចេញចូល ព្រោះវាធ្វើ ឱ្យបន្លែខូចគុណភាព (ទន់ ប្រៃពណ៌លឿង និង ងាយរលួយ)។





**១. ការរៀបចំដី**

- សំអាតដីចំការ និង រើសស្មៅចេញឱ្យអស់។
- គួរ រាស់ដីឱ្យបានម៉ដ្ឋល្អ ហើយហាលឱ្យបានពី១០ទៅ១៥ថ្ងៃ ។
- ភ្ជួរដី (គោក្របី ឬ គោយន្ត) ជម្រៅពី ១៥ ទៅ ២០ សង់ទីម៉ែត្រ។

**ការលើករងដាំ:**

- ទទឹងរង: ១ ម៉ែត្រ និង បណ្តោយទៅតាមលទ្ធភាពដី តែមិនគួរឱ្យលើពី ១៥ ម៉ែត្រ ដែលធ្វើឱ្យពិបាកក្នុងការថែទាំ ដូចជាស្រោចទឹកដក ស្មៅជាដើម។
- កំពស់: នៅរដូវប្រាំង ពី២០ ទៅ៣០សង់ទីម៉ែត្រ និង នៅរដូវវស្សា ពី៣០ ទៅ ៥០ សង់ទីម៉ែត្រ
- ដាក់លាមកសត្វស្ងួត ឬ ជីកំប៉ុស្ត ក្នុងបរិមាណពី ១ ទៅ ២ គីឡូក្រាម ក្នុងផ្ទៃដីរង១ ម៉ែត្រការ៉េ កប់ទ្រាប់បាតរង ដោយច្របល់វាឱ្យសព្វល្អជាមួយដីរង។ (សូមមើលតារាងប្រើប្រាស់ដី នៅទំព័រខាងមុខ)
- គ្របរងដាំ: ធ្វើបានពីរប្រភេទដើម្បីទប់ស្កាត់ការហូរច្រោះរង ការពារសំណើមដី កាត់បន្ថយការដុះស្មៅ។



ផ្ទៃប្លាស្ទិចពណ៌ទឹកប្រាក់ ដាក់ខាងលើ

ប្រើបន្ទះឬស្មៅស្តើងមានចុងស្រួច សម្រាប់ខ្ជាស់ជើងរងចង់ប្លាស្ទិច

១. ប្រើខ្សែទាញតំរង់ដើម្បីចោះរណ្តៅដាំកូន និង ខ្ជាតសម្រាប់ចោះរណ្តៅ ពីគុម្ពមួយទៅគុម្ពមួយ (មើលទំព័របន្ទាប់)
២. ប្រើកំប៉ុងក្តៅសម្រាប់ចោះរណ្តៅ
៣. រៀបចំទ្រើង សំណាញ់ឱ្យហើយ និងបញ្ចូលទឹកតាមចន្លោះរង មុនពេលដាំកូនម្រះ។



**ខ. លើករងប្រើចំបើងគ្រប**



១. ដាក់ដីទ្រាប់បាត ហើយស្រោចទឹកទើបគ្របចំបើង



២. ដាំកូនបន្លែ រួចទើបស្រោចទឹកបន្ថែមឱ្យជោគ

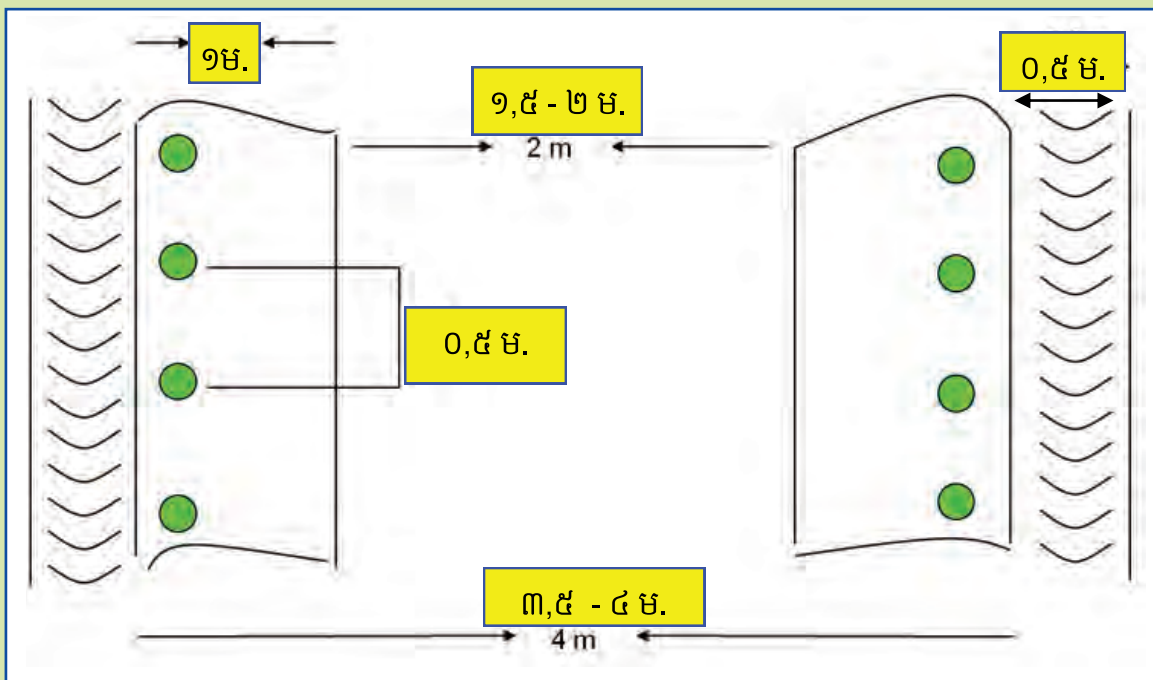

**២. ការធ្វើរោងបណ្តុះកូន**

ការធ្វើរោងបណ្តុះកូនបន្លែ គឺអាចធ្វើឱ្យគ្រាប់ដុះបានល្អ កាត់បន្ថយការរលួយកូន និង អាចការពារកូនដំណាំ បានពីការឆ្លងជម្ងឺពី សត្វល្អិតចង្រៃ (ដែលមកយាយីកូនដំណាំ)។ រោងបណ្តុះកូនបន្លែ អាចធ្វើតាមទំហំខាងក្រោម៖

- ដំបូលសម្រាប់គ្របរាន: កំពស់ ពី ១,៨ ទៅ ២ ម៉ែត្រ ដើម្បីងាយស្រួលចេញចូលថែទាំកូនប្រមុះ។
- កំពស់រាន: ពី ០,៨ ទៅ ១ ម៉ែត្រ ពីដី
- ទទឹងរាន: ពី ០,៨ ទៅ ១ ម៉ែត្រ
- មានដំបូលការពារទឹកភ្លៀង និងសំណាញ់ការពារពន្លឺថ្ងៃ (ជា ការប្រសើរ ប្រើសំណាញ់មានពណ៌បៃតង)
- មានជញ្ជាំងធ្វើពីសំណាញ់មុង សម្រាប់ការពារសត្វល្អិត។



**៣. ការរៀបចំដីបណ្តុះកូន**

- យកដីមានជីជាតិ ១ ភាគលាយជាមួយដីលាមកគោស្លូត ឬដីកំប៉ុស្ត ២ ភាគ និង ផេះអង្កាម ពី២ ទៅ ៣ភាគ (ផេះអង្កាមត្រូវត្រាំទឹក រយៈពេលពី៣ ទៅ ៤ យប់)
- យកល្បាយដែលបានលាយច្របល់ហើយ ទៅលីងរហូតក្តៅសព្វទាំងអស់

ផលប្រយោជន៍ការលាយល្បាយដី សម្រាប់បណ្តុះកូន គឺ ៖

- គ្រាប់ងាយដុះ ឬសដុះលូតលាស់ល្អ
- កូនបន្លែស្រូបយកជីជាតិបានគ្រប់គ្រាន់
- សម្លាប់មេរោគ(ជម្ងឺ) ដែលបង្កឱ្យកូនបន្លែរលួយ
- សម្លាប់គ្រាប់ស្មៅចង្រៃដែលដុះដណ្តើមយកជីជាតិពីកូនបន្លែ
- សម្លាប់ពង និង សត្វល្អិតចង្រៃក្នុងដីដែលបំផ្លាញគ្រាប់បន្លែ

- យកដីដែលលីងហើយ ទុកឱ្យត្រជាក់សិន ទើបដាក់ក្នុងកន្លែង ឬ ថាសបណ្តុះ

ផេះអង្កាម



វិធីលាយល្បាយដីបណ្តុះ

លាយវត្ថុធាតុដើមទាំងអស់ ចូលគ្នារួចលីងឱ្យក្តៅសព្វដី





ដីស្រទាប់លើ



ដីកំប៉ុស្ត / លាមកគោស្លូត





យកដីបណ្តុះលីងហើយ ដាក់ក្នុងកន្លែង ឬ ថាសបណ្តុះ



**៤. ការរៀបចំបណ្តុះកូនប្រះ**

- ត្រូវរៀបចំបណ្តុះគ្រាប់ ព្រមពេលជាមួយគ្នានឹងការលើករងដាំ
- ការបណ្តុះកូនអាចធ្វើបានពីរបែប៖

**៤.១. បណ្តុះគ្រាប់ជាមុន**

- ផ្តាច់គ្រាប់រយៈពេលពី១ ទៅ ២យប់ ទើបយកគ្រាប់ទៅបណ្តុះក្នុងកន្លែង
- យកគ្រាប់ទៅពង្រាយដាក់ក្នុងក្រណាត់ស្បែកទឹក រួចរុំគ្រាប់ឱ្យបានហាប់ល្អ
- ស្រោចទឹកជាម្តងរាល់ថ្ងៃឱ្យក្រណាត់ស្បែកសើម



ខ្ទប់គ្រាប់ឱ្យហាប់ ផ្តាច់ពី១ ទៅ ២យប់

**១. ពង្រាយគ្រាប់លើក្រណាត់សើមស្អាត**

- ជ្រើសរើសយកគ្រាប់បែកមាត់ ដាក់១គ្រាប់ ក្នុងមួយកន្លែង ឬ ១ រន្ធចាសបណ្តុះ កប់គ្រាប់ជំរៅ ១ សង់ទីម៉ែត្រ (កន្លះថ្នាំងដៃ)។ បើកប់គ្រាប់ជ្រៅ ឬ រាក់ពេក អាចធ្វើឱ្យគ្រាប់មិនអាចដុះបានល្អ
- ឆាយដីស្តើងៗពីលើវា ហើយបាញ់ទឹកលើចាសឱ្យជោគ
- យកកន្លែង ឬ ចាសបណ្តុះដាក់គ្រាប់ហើយ ទៅដាក់ក្នុងធាងបណ្តុះ
- ស្រោចទឹករៀងរាល់ពេលព្រឹកឱ្យជោគល្មម (អាចពី១ ទៅ២ដង ក្នុង ១ថ្ងៃ អាស្រ័យតាមស្ថានភាពដី) ។ បើសិនដីស្ងួតពេក អាចធ្វើ ឱ្យគ្រាប់មិនដុះ។



២. ដាក់គ្រាប់ក្នុងចាសបណ្តុះ



៤. យកចាសបណ្តុះដាក់ក្នុងធាងបណ្តុះ



៣. ឆាយដីបណ្តុះពីលើគ្រាប់ទើបស្រោចទឹក

**៤.២. បណ្តុះគ្រាប់ដោយផ្ទាល់ (មិនចាំបាច់ផ្គាប់គ្រាប់)**

- យកគ្រាប់ចំនួន១គ្រាប់ដាក់បណ្តុះក្នុងកន្លែង ឬ ១ រន្ធចាសបណ្តុះ កប់គ្រាប់ជំរៅពី ១ ទៅ ២ សង់ទីម៉ែត្រ។
- ងាយដីស្តើងៗពីលើវា ហើយបាញ់ទឹកលើចាសឱ្យជោគ
- ស្រោចទឹកឱ្យជោគ ទើបយកចាស ឬ កន្លែងដែលដាក់គ្រាប់ហើយ ទៅដាក់ក្នុងរោងបណ្តុះ។
- ស្រោចទឹករៀងរាល់ពេលព្រឹកឱ្យជោគ (អាចពី១ ទៅ ២ដងក្នុង ១ ថ្ងៃ អាស្រ័យតាមស្ថានភាពដី) បើសិនដីស្ងួតពេក អាចធ្វើឱ្យគ្រាប់មិនដុះ។



១. ដាក់គ្រាប់ក្នុងចាសបណ្តុះ



៣. យកចាសបណ្តុះដាក់ក្នុងរោងបណ្តុះ



២. ងាយដីបណ្តុះពីលើគ្រាប់ទើបស្រោចទឹក

**៥. ការដាំកូនម្រះ**

- បន្ទាប់ពីគ្រាប់ម្រះដុះបានរយៈពេលពី ៣ ទៅ៤ថ្ងៃ អាចយកកូនទៅដាក់ឱ្យត្រូវពន្លឺថ្ងៃ ដើម្បីពង្រឹងកូនមុនពេលដាំ (មិនស្រពោន បន្ទាប់ពីដាំហើយ)
- កាត់បន្ថយការស្រោចទឹក រយៈពេល ពី២ ទៅ ៣ថ្ងៃ មុននឹងយកកូនម្រះទៅដាំ។
- កូនម្រះអាមុបាន៧ថ្ងៃ បន្ទាប់ពីដុះគ្រាប់ អាចយកដាំបាន។

ពង្រឹងកូនម្រះ ដោយដាក់ឱ្យត្រូវពន្លឺថ្ងៃ (ពង្រឹងកូន មុនដាំ)



- បញ្ចូលទឹកតាមចន្លោះរងសម្រាប់រងដាំគ្របប្លាស្ទិច (បើស្រោចដោយដៃ ក្នុងរណ្តៅរងគ្របប្លាស្ទិច អាចបណ្តាលឱ្យកូនបន្លែស្លាកស្រពោន បន្ទាប់ពីដាំកូនហើយ) ឬ ស្រោចទឹកលើរងដែលគ្របចំបើង ។



១. បញ្ចូលទឹកតាមប្រលោះរងនៅពេលព្រឹក ដាំកូនបន្លែនៅពេលរសៀល



២. ច្របល់ដីគីមីក្នុងរណ្តៅជម្រៅ១០ សង់ទីម៉ែត្រ បើសិនមិនបានដាក់មុនពេលគ្របប្លាស្ទិច ឬ ចំបើង

- ដាក់ដីគីមីតាមរណ្តៅច្របល់ជាមួយដីឱ្យសព្វ (បើបានដាក់ដីមុនពេលគ្របប្លាស្ទិច ឬ ចំបើងហើយមិនចាំបាច់ដាក់ដីថែមទៀតទេ)
- ដាំកូនប្រះនៅពេលរសៀល
- របៀបដកកូនបន្លែចេញពីថាសបណ្តុះ គឺយកម្រាម រុញបាតថាសឡើងលើ ហើយដៃម្ខាងទៀតដកកូនប្រះច្នៃមៗ ដើម្បីកុំឱ្យដាច់ឬសកូនប្រះ។
- ត្រូវដាំកូនបន្លែត្រឹម *ដីកំណើត* ជៀសវាងកប់កូនបន្លែលិចគល់វា។



ដាំកូនប្រះ ត្រឹម *ដីកំណើត*



របៀបដកកូនចេញពីថាសបណ្តុះ

**៦. ការថែទាំ**

**៦.១ ការដាក់ដីគីមីបំប៉ន**

ពូជប្រះបង្កាត់ (អ៊ីប្រីដ) ត្រូវដាក់ដីគីមី និង ស្រោចទឹកឱ្យទៀងទាត់ទើបផ្តល់ផ្លែផ្កា បានច្រើន។ ពេលវេលា និង បរិមាណដីត្រូវដាក់ គឺ អាស្រ័យទៅតាមប្រភេទដី។ ដាក់ដីបំប៉នចន្លោះពី ៧ ទៅ ១៥ ថ្ងៃម្តង បន្ទាប់ពីដាំកូនបន្លែហើយ គឺអាស្រ័យតាមប្រភេទដី។ ចំពោះដីខ្សាច់ ត្រូវដាក់ដីឱ្យញឹកញាប់ តែបរិមាណតិចជាងដីមានល្បាយច្រើនជាងខ្សាច់។ ដាក់ដីហើយ ត្រូវស្រោចទឹក ដោយបញ្ចូលតាមចន្លោះរង ។ (ជៀសវាងដាក់ដីគីមី នៅពេលថ្ងៃក្តៅ)។

**បរិមាណ និង ពេលវេលាការដាក់ដីសម្រាប់ប្រែប្រួលបង្កាត់**

ពេលវេលាដាក់ដី	ប្រភេទដី	បរិមាណដី	កន្លែងដាក់ដី
មុនពេលដាំ ១៥ថ្ងៃ	ដីសរីរាង្គ (លាមកសត្វ ដែលពុកផុយ ឬ កំប៉ុស្ត)	១-២ គីឡូ ក្នុង ១ ម៉ែត្រការ៉េ	កប់ដីកណ្តាលរង (ពេលរៀបចំរងដាក់គម្របរង)
មុនដាំពី៥ ទៅ ៧ថ្ងៃ (បន្ទាប់ពីចោះរង)	ដី ២០-២០-១៥	៥ក្រាម (១ កម្របដបទឹក សុទ្ធតូច) ក្នុង ១គុម្ព	បុកកប់កណ្តាលរណ្តៅ (មុនដាំ ពី៥ ទៅ ៧ ថ្ងៃ)
ក្រោយដាំកូនបាន ៧ថ្ងៃ	ដី ៤០-០-០	៥ ក្រាម ក្នុង ១គុម្ព (២ រន្ធសងខាងគុម្ព)	កប់ដីចំងាយគល់ពី ៨ ទៅ ១៥ សង់ទីម៉ែត្រ (សងខាងគុម្ព)
ក្រោយដាំកូនបាន ១៤ថ្ងៃ	ដី ២០-២០-១៥	៥ ក្រាមក្នុង ១គុម្ព (១ រន្ធ ១គុម្ព)	កប់ដីចំងាយគល់ពី ១៨ ទៅ ២៥ សង់ទីម៉ែត្រ
ក្រោយដាំកូនបាន ២១ ថ្ងៃ	ដី ២០-២០-១៥	៥ ក្រាមក្នុង ១គុម្ព (១ រន្ធ ១គុម្ព)	កប់ដីចំងាយគល់ពី ១៨ ទៅ ២៥ សង់ទីម៉ែត្រ
ក្រោយដាំកូន ២៨ ថ្ងៃ	ដី ០-០-៦០ ដីបំប៉នបាញ់ផ្លែផ្កា (ដី ១១-៩-៤០)	៥ ក្រាមក្នុង ១គុម្ព ៥០ក្រាមទឹក១៦លីត្រ (ដី ៥០០ ម៉ែត្រការ៉េ)	កប់ដីចំងាយគល់ពី ១៨ ទៅ ២៥ សង់ទីម៉ែត្រ បាញ់លើស្លឹក ដើម ផ្កា
ក្រោយដាំកូន ២៨ ថ្ងៃ	ដី ០-០-៦០ និង ដី ២០-២០-១៥	៥ ក្រាមក្នុង ១គុម្ព ៥ ក្រាមក្នុង ១គុម្ព	កប់ដីចំងាយគល់ពី ១៨ ទៅ ២៥ សង់ទីម៉ែត្រ
ក្រោយដាំកូនបាន ៣៥ថ្ងៃ	ដី ០-០-៦០ លាយ ដី ១៦-២០-០	៥ ក្រាមក្នុង ១គុម្ព (១ រន្ធ ១គុម្ព)	កប់ដីចំងាយគល់ពី ១៨ ទៅ ២៥ សង់ទីម៉ែត្រ
ក្រោយដាំកូនបាន ៤៣ថ្ងៃ	ដី ០-០-៦០ និង ដី ១៦-២០-០	៥ ក្រាមក្នុង ១គុម្ព ៣ ក្រាមក្នុង ១គុម្ព	កប់ដីចំងាយគល់ពី ១៨ ទៅ ២៥ សង់ទីម៉ែត្រ (១ រន្ធ ១គុម្ព)
ក្រោយដាំកូនបាន ៥១ថ្ងៃ	ដី ០-០-៦០ លាយ ដី ១៦-២០-០	៥ ក្រាមក្នុង ១គុម្ព	កប់ដីចំងាយគល់ពី ១៨ ទៅ ២៥ សង់ទីម៉ែត្រ (១ រន្ធ ១គុម្ព)
ក្រោយដាំកូនបាន ៦០ថ្ងៃ	ដី ០-០-៦០	៥ ក្រាមក្នុង ១គុម្ព (១ រន្ធ ១គុម្ព)	កប់ដីចំងាយគល់ពី ១៨ ទៅ ២៥ សង់ទីម៉ែត្រ

**របៀបដាក់ដីគីមី**

**ក. ទីតាំងដាក់ដីបំប៉ន**

- រងគ្របបញ្ជាស្វិត ឬ គ្របចំបើង ត្រូវយកឈើបុករណ្តៅ សងខាងគុម្ព ទើបដាក់ ដី ។
- ដាំកូនបន្លែបានរយៈពេល២ អាទិត្យត្រូវដាក់ដីចំងាយ ១០ សង់ទីម៉ែត្រ (១ តីក)ពីគល់
- ដាំកូនបានរយៈពេល ២អាទិត្យ ត្រូវដាក់ដីចំងាយ ពី ១៨ ទៅ ២៥ សង់ទីម៉ែត្រ ពីគល់។
- ដាំកូនបានលើសពី៦អាទិត្យ ត្រូវដាក់ដីនៅចន្លោះ កណ្តាលពីគុម្ពមួយទៅគុម្ពមួយ។



**ខ. ពេលវេលាដាក់ដីបំប៉ន**

ដាក់ដីបំប៉នឱ្យទៀងទាត់រវាងពី៧ ទៅ ១៥ថ្ងៃម្តង បន្ទាប់ពីដាំកូនបន្លែហើយ គឺ អាស្រ័យតាមប្រភេទដី។ ចំពោះដីខ្សាច់ ត្រូវដាក់ដីឱ្យញឹកញាប់ តែបរិមាណតិចជាងដីមានល្បាយច្រើនជាងខ្សាច់។ ដាក់ដីហើយត្រូវស្រោចទឹក (ជៀសវាងដាក់ដីគីមី នៅពេលថ្ងៃក្តៅ)។

**ខ.២ ការស្រោចទឹក**

- ត្រូវស្រោចទឹកនៅពេលព្រឹក ដោយបញ្ចូលទឹកតាមចន្លោះរង។ បើស្រោចទឹកពេលថ្ងៃត្រង់ ឬ ពេលល្ងាច (ដើរសើមនៅពេលយប់) អាចធ្វើឱ្យម្រះមានបញ្ហាដូចជា រលួយ ឬ រលាកដើម។
- ស្រោចទឹកឱ្យបានទៀងទាត់ មិនត្រូវឱ្យដីស្ងួតជាពិសេសបន្ទាប់ពីដាំកូនហើយ ។ ពីព្រោះកូនដំណាំត្រូវការទឹក ដីសំរាប់ដុះលូតលាស់ ឬស ដើម ស្លឹក ផ្កា ផ្លែ។
- បើពិនិត្យឃើញនៅក្បែរគល់ស្ងួត (មិនអាចលុញជាដុំមូលបាន) ត្រូវស្រោចទឹកបន្ថែម ។ បើដីនៅក្បែរគល់ម្រះ សើមខ្លាំង (ច្របាច់ដីមានទឹកហៅតាមម្រាមដៃ) មិនត្រូវដាក់ទឹក បន្ថែមទេ។ ទឹកដក់ច្រើនពេក ធ្វើឱ្យម្រះ រលួយឬស ឬ ងាប់ដើមបាន។

**ខ.៣ ការតាក់តែងមែក**

ក្រោយពីដាំម្រះបានពី១៥ ទៅ ២០ថ្ងៃ យើងអាចកាត់ខ្លែង ដែលបែកចេញពីដើមមេ ។ រក្សាតែដើមមេមួយ ប៉ុណ្ណោះ រហូតដល់ដើមមេ មានកំពស់ ពី៧០ ទៅ១០០សង់ទីម៉ែត្រ ទើបយើង អាចរក្សាទុកខ្លែងបាន ។ យើងអាចកាត់ខ្លែង រៀងរាល់៧ថ្ងៃម្តង។ ផលប្រយោជន៍កាត់ខ្លែងខាងក្រោមៗចេញ គឺ ធ្វើឱ្យដើមមេ ដុះលូតលាស់បាន លឿន ផ្តល់ផ្លែបានធំស្មើគ្នា។



**ខ.៤ ការជិះស្មៅចង្រៃ**

ត្រូវជិះស្មៅឱ្យបានស្អាត ទោះបីជារងគ្របចំបើង ឬ ប្លាស្ទិចគ្របដី ក៏ដោយ ។ ស្មៅនៅតាមចន្លោះរង ត្រូវដកចេញ ពីព្រោះវាជាជំរកសត្វល្អិត ចង្រៃបំផ្លាញ ហើយក៏ជាភ្នាក់ងារចំលងជម្ងឺដល់ដំណាំ ផងដែរ។

**៧. ជម្ងឺ និងសត្វល្អិតចង្រៃ**

**៧.១ ជម្ងឺទំលៀងស្លឹក**

វាកើតមានលើស្លឹកដែលយើងអាចសង្កេតឃើញមានចំណុចអុច ពណ៌លឿងរាងជ្រុង ហើយដុំពណ៌នេះប្រែ ជាពណ៌ត្នោត។ នៅពីក្រោមផ្លែស្លឹកមានដុំជាស្លឹករាងជ្រុងៗ។

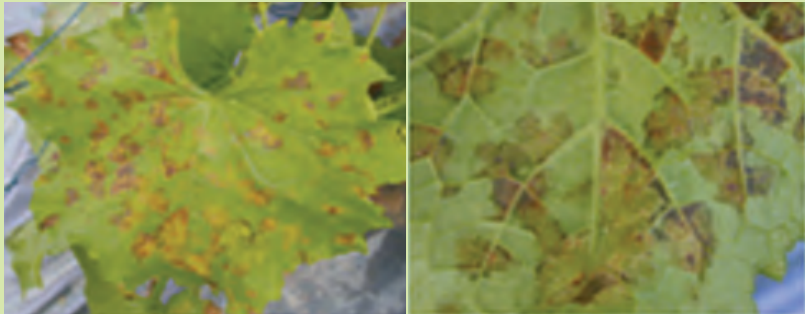

**វិធានការការពារ និង កំចាត់**

ការកំចាត់ជម្ងឺទំលៀងស្លឹក	ការការពារជម្ងឺទំលៀងស្លឹក
១. បេះស្លឹកជម្ងឺចេញពីដើមដោយដៃ ឬ ឧបករណ៍សម្រាប់កាត់ (កូនកាំបិត កន្ត្រៃ)រួចយកស្លឹកនេះទៅកប់។ ២. បាញ់ថ្នាំមេតាឡាក់ស៊ីល (Metalaxyl) ដោយឆ្លាស់គ្នាជាមួយថ្នាំម៉ង់កូហ្សេប (Mancozeb) នៅពេលថ្ងៃល្ងាច ៣. កុំស្រោចទឹកជោគជាំពេក	១. ពង្រីកចន្លោះជួរ និង គុម្ពដាំប្រះ ២. កំចាត់ស្មៅចង្រៃ និងដំណាំអត់ប្រយោជន៍ ៣. បេះស្លឹកទើបចាប់មានរោគសញ្ញាជម្ងឺ ចេញ រួចយកស្លឹកនេះទៅកប់។ ៤. បាញ់ថ្នាំមេតាឡាក់ស៊ីល (Metalaxyl) ឬ ហ្វូសេទីល-អាល់ (Fosetyl-AI) ការពារជម្ងឺក្នុងតំបន់ដែលមានសំណើមខ្លាំង។

**សំគាល់៖** ត្រូវបាញ់ថ្នាំជឿត រវាងពី៥ទៅ៧ថ្ងៃម្តង ដោយបាញ់នៅពេលថ្ងៃល្ងាច។ ថ្នាំជឿតត្រូវបាញ់ពីខាងក្រោម និងខាងលើផ្ទៃស្លឹក។ ជាការប្រសើរ ត្រូវលាយថ្នាំ ជាមួយទឹកស្អិតដើម្បីឱ្យថ្នាំនៅជាប់នឹងស្លឹកបានយូរ។

**៧.២ ស្រាំងទិចផ្លែ**

ស្រាំង ជាប្រភេទសត្វល្អិត ដែលទិចផ្លែបញ្ចូលពងទៅក្នុងក្លឹបផ្លែប្រះ បន្ទាប់មកវាក្លាយទៅជាកូនដង្កូវញាស់ក្នុងផ្លែ ដែលបណ្តាលឱ្យផ្លែប្រះទុំមុនពេលប្រមូលផល ហើយរលួយ។



មេស្រាំងទិចផ្លែប្រះ  
 ផ្លែប្រះដែលបំផ្លាញដោយស្រាំងទិចផ្លែ



**វិធានការការពារ**

- ត្រូវ រុំ (ខ្ទប់) ក្តីបម្រះ ជាបន្ទាន់ (ដោយប្រើថង់ព្រាស្វីច ឬ ក្រដាស) នៅពេលផ្កាក្តីបម្រះចាប់ផ្តើមស្រពោន។
- ត្រូវបេះផ្លែដែលខូចៗ ចេញហើយយកទៅកប់ចោលក្នុងដី ឬ ដុតចោល (ដើម្បីសំលាប់ដង្កូវស្រាំងក្នុងផ្លែខូច)។
- ប្រើនុយអន្ទាក់ ហ្វេវ៉ែមូន ឬ សម្រាប់ទាក់ទាញស្រាំងឈ្មោលនៅជុំវិញចំការ។ នៅពេលស្រាំងឈ្មោលចូលក្នុងអន្ទាក់ហើយ យើងត្រូវប្រមូលវាចេញពីអន្ទាក់ ឱ្យបានញឹកញាប់។



ច្រកក្តីបម្រះដោយថង់ ឬ ក្រដាសដើម្បីការពារស្រាំងទិចផ្លែ



ប្រើនុយអន្ទាក់ ហ្វេវ៉ែមូន ចាប់ស្រាំងឈ្មោល៖

- យើងអាចប្រើដបទឹកសុទ្ធ ឬ កំប៉ុងដីរ ចោះរន្ធទំហំប៉ុនស្រាម ដៃចំនួនពីរ នៅផ្នែកខាងលើ។
- ចោះខ្សែលូសសម្រាប់ដាក់នុយអន្ទាក់ ហ្វេវ៉ែមូន ក្នុងកំប៉ុង
- ដាក់កំប៉ុងចំនួនពីរ ទៅ៤ ក្នុងផ្ទៃដី ចំនួន ៥០០ ម៉ែត្រការ៉េ
- ត្រូវផ្លាស់ប្តូរនុយអន្ទាក់ពី៥ ទៅ ៧ ថ្ងៃ ម្តង

**៧.៣ ចៃ**

ត្រូវពិនិត្យរកមើលចៃ ឱ្យបានញឹកញាប់ នៅផ្នែកខាងក្រោមស្លឹក។ ចៃជាភ្នាក់ងារចម្លងជម្ងឺ វីរុស ដែលបណ្តាលឱ្យស្លឹក និងត្រួយប្រះ រុញ។

**វិធានការកំចាត់**

- កាត់ស្លឹកដែលមានចៃយកទៅកប់-ដុតចោល ឬ ញេចចៃដោយដៃ
- ប្រើថ្នាំពុលកសិកម្ម៖
  - អាបាមិចទីន (Abamectin)
  - ឌីណូតេហ្វុរ៉ង់ (Dinotefuran)
  - ហ្វីប្រូណីល (Fipronil)



**សំគាល់៖**

- មិនត្រូវយកថ្នាំពុលកសិកម្មលាយចូលគ្នាច្រើនមុខសម្រាប់បាញ់ទេ (ថ្នាំអាចមានប្រតិកម្មជាមួយគ្នា ធ្វើឱ្យមិនមានប្រសិទ្ធភាព)។
- ត្រូវជ្រើសរើសយកក្បាលបាញ់ទុយយោបាញ់ ដែលមានលក្ខណៈសាចល្អ ទើបថ្នាំនៅជាប់នឹងដើមស្លឹកបន្លែ
- ត្រូវប្រើទឹកស្អិតលាយជាមួយថ្នាំនៅពេលបាញ់ថ្នាំ

**៨. ការប្រមូលផល**

- ទំហំផ្លែម្រះបេះទៅតាមតម្រូវការទីផ្សារ
- ត្រូវបេះផ្លែនៅពេលព្រឹក ដោយប្រើកន្ត្រែកកាត់ទង បេះផ្លែដាក់ក្នុងសម្ភារៈដែលមានផ្ទៃរលោង ដើម្បី ជៀសវាងការកកិត និងជាំផ្លែ ។
- ដើម្បីរក្សាគុណភាពបន្លែបានល្អ លក់បានថ្លៃយើងត្រូវ៖
  - ធ្វើចំណាត់ថ្នាក់គុណភាពផ្លែម្រះ ជា លេខ ១, ២, ៣
  - ច្រកម្រះក្នុងថង់ដែលមានបរិមាណ( ទំហំ) សមស្រប និង មាន គុណភាពស្ថិតទន់។
  - ថង់ត្រូវបោះរន្ធតូចៗ ដើម្បីឱ្យខ្យល់ចេញចូលបានកុំឱ្យ ស្លោកផ្លែម្រះ ។ ជៀសវាងច្រកបន្លែច្រើនហួសបរិមាណ ។
  - ហាមប្រើសម្ភារៈគ្មានខ្យល់ចេញចូល ព្រោះវាធ្វើឱ្យខូចគុណភាពផ្លែម្រះ (ទន់ ប្រៃពណ៌លឿង ហើយ ងាយរលួយ)។



ប្រមូលផលម្រះ ដោយកាត់នឹងកន្ត្រែក



ធ្វើចំណាត់ថ្នាក់ផ្លែម្រះ



ច្រកម្រះតាមបរិមាណត្រឹមត្រូវ ដើម្បីរក្សាគុណភាពម្រះ



## ១. ការរៀបចំដី និង ធ្វើរង

- សំអាតដីចំការ និង រើសស្មៅចេញឱ្យអស់
- គួរ រាស់ដីឱ្យបានម៉ដ្ឋល្អ ហើយហាលឱ្យបានពី១០ទៅ១៥ថ្ងៃ ។
- គួរដី (គោក្របី ឬ គោយន្ត) ជម្រៅពី ១៥ ទៅ ២០ សង់ទីម៉ែត្រ។



### ការរៀបចំរង

- ទទឹងរង: ១ ម៉ែត្រ និង បណ្តោយទៅតាមលទ្ធភាពដី តែមិនគួរឱ្យលើពី ១៥ ម៉ែត្រឡើយ ដែលធ្វើឱ្យលំបាកក្នុងការថែទាំ ដូចជា ស្រោចទឹកដក ស្មៅជាដើម។
- កំពស់: នៅរដូវប្រាំងពី ២០ទៅ៣០សង់ទីម៉ែត្រ និង នៅរដូវវស្សា ពី ៣០ ទៅ៥០ សង់ទីម៉ែត្រ។
- ដាក់លាមកសត្វស្លូត ឬ ជីកំប៉ុស្ត ក្នុងបរិមាណពី ១ ទៅ ២ គីឡូក្រាម ក្នុងផ្ទៃដីរង១ ម៉ែត្រការ៉េ កប់ទ្រាប់បាតរង ដោយច្របល់វាឱ្យសព្វល្អជាមួយដីរង។ (សូមមើលតារាងប្រើប្រាស់ដី នៅទំព័រខាងមុខ)



- គ្របរងដាំ: ធ្វើបានពីរប្រភេទ ដើម្បីទប់ស្កាត់ការហូរច្រោះរង ការពារសំណើមដី កាត់បន្ថយការដុះស្មៅ។

រងគ្របចំបើង



រងគ្របថង់ព្នាស្ទិច



### ការធ្វើរងគ្របថង់ព្នាស្ទិច



១. ធ្វើបន្ទះឫស្សីសម្រាប់ខ្នាស់



២. ដោតកន្លាស់ឫស្សីនៅជាយរង និងខាងចុងរង



៣. លាតសន្ធឹងជុំព្នាស្ទិច



៤. ដោតបន្ទះឫស្សី នៅសងខាងជើងរង ប្រវែងពី ១៥ ទៅ ២០សង់ទីម៉ែត្រ



៥. យកដីសង្កត់ជើងរងសងខាង



៦. ចោះរណ្តៅដាំកូនដោយប្រើកំប៉ុងក្តៅ

### ចំណាំ

- ប្រើវត្ថុទាំងឡាយណាដែលអាចរកបាន (ដូចជា ឫស្សី ឬ ធាងត្នោត)។ គ្របព្នាស្ទិចឱ្យតឹងល្អ រាបស្មើជាប់នឹងផ្ទៃដី(តែកុំតឹងខ្លាំងអាចរហែក ថង់ព្នាស្ទិច) ជៀសវាងកុំឱ្យមានប្រលោះខ្យល់នៅខាងក្នុង អាចបង្កឱ្យរលាកកូនដំណាំបាន។
- ក្នុងករណីដីមានក្រួសធំៗនៅតាមរងលើកសម្រាប់ដាំ ដែលជាហេតុបណ្តាលឱ្យព្នាស្ទិច រហែកនោះ យើងអាចយកចំបើង ឬ អង្កាមគ្របពីលើព្នាស្ទិច។

**លើករងប្រើចំបើងគ្រប**



ដាក់ដីទ្រាប់បាតហើយស្រោចទឹក ទើបគ្របចំបើង

**គំរូនៃការរៀបចំរងដាំ**

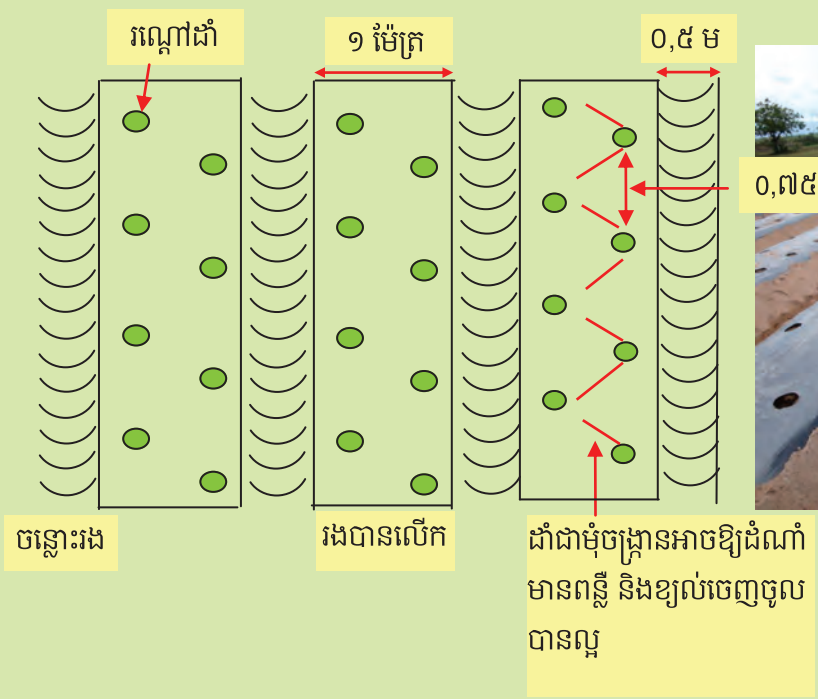

០,៧៥ ម

## ២. ការធ្វើរាងបណ្តុះកូន

ការធ្វើរាងបណ្តុះកូនបន្លែ គឺអាចធ្វើឱ្យគ្រាប់ដុះបានល្អ កាត់បន្ថយការរលួយកូន និង អាចការពារកូនដំណាំ បានពីការឆ្លងជម្ងឺពី សត្វល្អិតចង្រៃ (ដែលមកយាយីកូនដំណាំ)។ រាងបណ្តុះកូនបន្លែ អាចធ្វើតាមទំហំខាងក្រោម៖

- ដំបូលសម្រាប់គ្របរាន៖ កំពស់ ពី ១,៨ទៅ ២ ម៉ែត្រ ដើម្បីងាយស្រួលចេញចូលថែទាំកូនបន្លែ។
- កំពស់រាន៖ ពី ០,៨ ទៅ ១០ ម៉ែត្រពីដី
- ទទឹងរាន៖ ពី ០,៨ ទៅ ១ម៉ែត្រ
- មានដំបូលការពារទឹកភ្លៀង និង សំណាញ់ការពារ ពន្លឺថ្ងៃ (ជាការប្រសើរប្រើសំណាញ់មានពណ៌បៃតង)
- មានជញ្ជាំងធ្វើពីសំណាញ់មុង សម្រាប់ការពារសត្វល្អិត។



## ៣. ការរៀបចំដីបណ្តុះ

ដោះអង្កាម

វិធីរៀបចំលាយល្បាយដីបណ្តុះ

លាយវត្ថុធាតុដើមទាំងអស់ ចូលគ្នារួចលីងឱ្យក្តៅសព្វដី

ដីស្រទាប់លើ      ដីកំប៉ុស្ត / លាមកគោស្លូត

ផលប្រយោជន៍នៃការលាយល្បាយដី សម្រាប់បណ្តុះកូនបន្លែ គឺ ៖

- គ្រាប់ងាយដុះ ឬសដុះលូតលាស់ល្អ
- កូនបន្លែស្រូបយកជីជាតិបានគ្រប់គ្រាន់
- សម្លាប់មេរោគ(ជម្ងឺ) ដែលបង្កឱ្យកូនបន្លែរលួយ
- សម្លាប់គ្រាប់ស្មៅចង្រៃ ដែលដុះដណ្តើមយកជីជាតិពីកូនបន្លែ
- សម្លាប់ពង និង សត្វល្អិតចង្រៃក្នុងដី ដែលបំផ្លាញគ្រាប់បន្លែ

- យកដីដែលលឹងហើយទុកឱ្យត្រជាក់សិន ទើបយកដាក់ក្នុងកន្លាង ឬ ថាសបណ្តុះ



**៤. ការរៀបចំបណ្តុះកូនត្រប់**

- ត្រូវរៀបចំបណ្តុះកូនត្រប់ ព្រមពេលជាមួយគ្នានឹងការរៀបចំដីដាំ។

**ក. បណ្តុះគ្រាប់ជាមុន**

- យកគ្រាប់ដាក់ពង្រាយក្នុងក្រណាត់ស្បែកជក់ទឹក មករុំគ្រាប់ឱ្យហប់ល្អ។
- ស្រោច ទឹកជាង្រងរាល់ថ្ងៃឱ្យក្រណាត់ស្បែកសើម ហើយដាក់ទឹកនៃងហប់មានកំដៅ
- ធ្លាប់គ្រាប់ចំនួនពី១ ទៅ ២ យប់
- ជ្រើសរើសយកគ្រាប់បែកមាត់ដាក់១គ្រាប់ក្នុង១កន្លាង ឬ ១ នេថាសបណ្តុះ
- ដាក់គ្រាប់ជំរៅ ១សង់ទីម៉ែត្រ (ប្រហែល កន្លះថ្នាំងដៃ) បើដាក់គ្រាប់ជ្រៅពេក ឬ រាក់ពេក អាចធ្វើឱ្យគ្រាប់មិនដុះបាន។
- ងាយដីស្តើងៗពីលើគ្រាប់



**ខ. ដាក់គ្រាប់បណ្តុះដោយផ្ទាល់ក្នុងថាសបណ្តុះ ឬ កន្លាង**

- យកគ្រាប់ស្ងួតចំនួន១គ្រាប់ដាក់បណ្តុះផ្ទាល់ ក្នុង ១ កន្លាង ឬ ១ នេថាស បណ្តុះ។
- ដាក់គ្រាប់ជំរៅ ១សង់ទីម៉ែត្រ (កន្លះថ្នាំងដៃ) បើដាក់គ្រាប់ជ្រៅពេក ឬ រាក់ពេក អាចធ្វើឱ្យគ្រាប់មិនដុះបាន។
- ងាយដីស្តើងៗពីលើគ្រាប់
- ស្រោចទឹករៀងរាល់ពេលព្រឹក ឱ្យជោគល្អម (អាចពី ១ ទៅ ២ដង ក្នុង ១ថ្ងៃ អាស្រ័យតាមស្ថានភាពដី) បើសិនដីស្ងួតពេក អាចធ្វើឱ្យគ្រាប់មិនដុះ។





- យកថាស ឬ កន្លែងដែលបានដាក់គ្រាប់ ហើយដាក់លើរាន ដែលមានសំណាញ់



កូនគ្រប់បណ្តុះក្នុងថាសបណ្តុះ

**៥. ការដាំកូនគ្រប់**

- កូនគ្រប់អាយុ១ខែ បន្ទាប់ពីសាបគ្រាប់ អាចយកទៅដាំបាន
- ត្រូវពង្រឹងកូនគ្រប់ចំនួន ៥ថ្ងៃ មុនយកកូនទៅដាំ (ដាក់កូនគ្រប់ឱ្យត្រូវពន្លឺថ្ងៃ និងកាត់បន្ថយការស្រោចទឹក)
- បញ្ចូលទឹកតាមប្រលោះរងនៅពេលព្រឹក (ប្រសើរបំផុត សម្រាប់រងដាំដោយគ្របកៅស៊ូឆ្ងាស្ទិច ប៉ុណ្ណោះ)



ដាក់កូនគ្រប់ឱ្យត្រូវពន្លឺថ្ងៃ ចំនួន៥ ថ្ងៃ មុនយកទៅដាំ



បញ្ចូលទឹកតាមរងនៅពេលព្រឹក ដាំកូនដំណាំនៅពេលសៀល



កូនគ្រប់បានដកពីថាសបណ្តុះ

- ដាក់ថ្នាំពុលកសិកម្ម ដោយណូតឺហ្វុយរ៉ាន់ (Dinotefuran) មុនពេលដាំ ២ក្រោម (គឺ ប្រហែល ១ ស្លាបព្រាជ័រ) ក្នុង ១ រណ្តៅ។ យើងអាចដាក់មុន ឬ ក្រោយពេលដាំ (យ៉ាងយូរ ៧ថ្ងៃ បន្ទាប់ពីដាំ) ដើម្បីការពារសត្វល្អិតចង្រៃបំផ្លាញ ដំណាំដូចជាពួកសត្វល្អិតជញ្ជក់ (រុយស ចៃ ទ្រីប..)



- ដាំកូនត្រឹម ដីកំណើត (ដីបណ្តុះ)



ដាំកូនត្រឹម ដីកំណើត



**៦. ការថែទាំ**

**៦.១. ការដាក់ដី**

**ក. ទីតាំងដាក់ដីបំប៉ន**

- រងគ្របបញ្ជាស្ទិច ឬ គ្របចំបើង ត្រូវយកឈើបុក រណ្តៅសងខាងគុម្ព ទើបដាក់ដី ។
- ដាំកូនបន្លែបានរយៈពេល ១៤ថ្ងៃ ត្រូវដាក់ដី ចំងាយ ១០ សង់ទីម៉ែត្រ (១តឹក) ពីគល់។
- ដាំកូនបានរយៈពេល ៣អាទិត្យ ត្រូវដាក់ដី ចំងាយ ពី ១៨ ទៅ ២៥ សង់ទីម៉ែត្រ ពីគល់។
- ដាំកូនបានលើសពី ៤២ ថ្ងៃ ត្រូវដាក់ដីនៅចន្លោះ កណ្តាល ពីគុម្ពមួយ ទៅគុម្ពមួយ។



រណ្តៅកប់ដីបំប៉ន

**ខ. ពេលវេលាដាក់ដីបំប៉ន**

- ដាក់ដីបំប៉នឱ្យបានទៀងទាត់ ចន្លោះពី ៧ ទៅ ១៥ ថ្ងៃម្តង បន្ទាប់ពីដាំកូនបន្លែហើយ គឺអាស្រ័យតាមប្រភេទដី។  
ចំពោះដីខ្សាច់ ត្រូវដាក់ដីឱ្យបានញឹកញាប់ តែបរិមាណតិចជាងដីមានល្បាយច្រើនជាងខ្សាច់។
- មិនត្រូវដាក់ដីនៅពេលថ្ងៃក្តៅ ដើម្បីជៀសវាងការប៉ះពន្លឺថ្ងៃក្តៅខ្លាំង ធ្វើឱ្យជីកាយ ហើយឆ្ងល់ខ្លោចស្លឹក ដើម
- ស្រោចទឹកភ្លាម (ដោយបញ្ចូលទឹកចង្កូរប្រលោះរង) បន្ទាប់ពីដាក់ដីហើយ។

**គ. បរិមាណដីសម្រាប់ប្រើ**

ពេលវេលាដាក់ដី	ប្រភេទដី	បរិមាណដី	កន្លែងដាក់ដី
មុនពេលដាំ ១៥ ថ្ងៃ	ដីសរីរាង្គ (លាមកសត្វ ដែលពុកផុយ ឬ កំប៉ុស្ត)	ពី ១ ទៅ ២ គីឡូក្រាម ក្នុង ដីរង ១ ម៉ែត្រការ៉េ	កប់ដីកណ្តាលរង (ពេលរៀបចំរងដាក់គម្របរង)
មុនដាំពី ៥ ទៅ ៧ ថ្ងៃ (បន្ទាប់ពីចោះរង)	ដី ២០-២០-១៥	៥ ក្រាម (កន្លះស្រាត្រាបាយស្មើ) ក្នុង ១ គុម្ព	បុកកប់កណ្តាលរណ្តៅ (មុនដាំ ពី ៥ ទៅ ៧ ថ្ងៃ)
ក្រោយពីដាំ ៧ ថ្ងៃ	ដី ២០-២០-១៥ និង ដី ៤៦-០-០	៥ ក្រាម ក្នុង ១ គុម្ព ៥ ក្រាម ក្នុង ១ គុម្ព	កប់ដី ១០ សង់ទីម៉ែត្រ ពីគល់ ដំណាំ (២ រន្ធ សងខាងគុម្ព)
ក្រោយពីដាំ ១៤ ថ្ងៃ	ដី ២០-២០-១៥ និង ដី ៤៦-០-០	៥ ក្រាម ក្នុង ១ គុម្ព ៥ ក្រាម ក្នុង ១ គុម្ព	កប់ដី ១០ សង់ទីម៉ែត្រ ពីគល់ ដំណាំ (២ រន្ធ សងខាងគុម្ព)
ក្រោយពីដាំ ២១ ថ្ងៃ	ដី ២០-២០-១៥ និង ដី ១៦-២០-០	៥ ក្រាម ក្នុង ១ គុម្ព ៥ ក្រាម ក្នុង ១ គុម្ព	កប់ដីពី ១៨ ទៅ ២៥ សង់ទីម៉ែត្រ ពីគល់ ដំណាំ (១ រន្ធ ចន្លោះគុម្ព)
ក្រោយពីដាំ ២៨ ថ្ងៃ	ដី ២០-២០-១៥ និង ដី ១៦-២០-០	៥ ក្រាម ក្នុង ១ គុម្ព ៥ ក្រាម ក្នុង ១ គុម្ព	កប់ដីពី ១៨ ទៅ ២៥ សង់ទីម៉ែត្រ ពីគល់ ដំណាំ (១ រន្ធ ចន្លោះគុម្ព)
ក្រោយពីដាំ ៣៥ ថ្ងៃ	ដី ២០-២០-១៥ និង ដី ០-០-៦០	៥ ក្រាម ក្នុង ១ គុម្ព ៥ ក្រាម ក្នុង ១ គុម្ព	កប់ដីពី ១៨ ទៅ ២៥ សង់ទីម៉ែត្រ ពីគល់ ដំណាំ (១ រន្ធ ចន្លោះគុម្ព)
ក្រោយពីដាំ ៤២ ថ្ងៃ	ដី ២០-២០-១៥ និង ដី ១៦-២០-០	៥ ក្រាម ក្នុង ១ គុម្ព ៥ ក្រាម ក្នុង ១ គុម្ព	កប់ដី ២៥ សង់ទីម៉ែត្រ ពីគល់ ដំណាំ (១ រន្ធ ចន្លោះគុម្ព)
ក្រោយពីដាំ ៤៩ ថ្ងៃ	ដី ១៦-២០-០ និង ដី ០-០-៦០	៥ ក្រាម ក្នុង ១ គុម្ព ៥ ក្រាម ក្នុង ១ គុម្ព	កប់ដី ២៥ សង់ទីម៉ែត្រ ពីគល់ ដំណាំ (១ រន្ធ ចន្លោះគុម្ព)
ក្រោយពីដាំ ៥៦ ថ្ងៃ	ដី ២០-២០-១៥ និង ដី ១៦-២០-០	៥ ក្រាម ក្នុង ១ គុម្ព ៥ ក្រាម ក្នុង ១ គុម្ព	កប់ដី ២៥ សង់ទីម៉ែត្រ ពីគល់ ដំណាំ (១ រន្ធ ចន្លោះគុម្ព)
ក្រោយពីដាំ ៦៣ ថ្ងៃ	ដី ១៦-២០-០ និង ដី ០-០-៦០	៥ ក្រាម ក្នុង ១ គុម្ព ៥ ក្រាម ក្នុង ១ គុម្ព	កប់ដី ២៥ សង់ទីម៉ែត្រ ពីគល់ ដំណាំ (១ រន្ធ ចន្លោះគុម្ព)

ចំណាំ៖ ការដាក់ដីរហូតដល់ប្រមូលផលអស់។ ការដាក់ដីអាចប្រែប្រួលបរិមាណ ឬ ប្រភេទដីអាស្រ័យទៅលើសុខភាពដំណាំ

**ចំណាំ:**

- ដី ១០ ក្រាម (ប្រហែល ១ ស្រាបព្រាបាយស្មើ ឬ ២ គម្របដកទឹកសុទ្ធតូច)។
- ស្រោចដីបំប៉នស្លឹក បន្ទាប់ពីដាំកូនបាន៧ថ្ងៃ រៀងរាល់៧ថ្ងៃម្តង រហូតពេលចាប់ផ្តើមចេញផ្កាដំបូង ។
- បាញ់ដីបំប៉នផ្លែផ្កា បន្ទាប់ពីគ្រប់ចាប់ផ្តើមចេញផ្កាដំបូង រៀងរាល់៧ថ្ងៃម្តង
- បរិមាណដី ដែលដាក់ខាងលើនេះ អាស្រ័យទៅតាមស្ថានភាពលូតលាស់របស់ដំណាំ។

**៦.២. ការដាតទម្រង់ដើម និង ការតាក់តែងមែក**

- ត្រូវដាតទ្រើងឱ្យចរាស់ បន្ទាប់ពីដាំកូនគ្រប់ហើយ បាន ២អាទិត្យ
- ការដាតទ្រើងតាមរបៀបផ្សេងៗគ្នាដែលអាចធ្វើបានដើម្បីទម្រង់ដើម មែក ធ្លាក់មកដី
- កាត់ខ្នែងផ្នែកខាងក្រោម ដើម្បីឱ្យមានខ្យល់ និងពន្លឺចេញចូលបានគ្រប់គ្រាន់



ចងខ្សែដែលបានរុំដើមមេ និងមែក ទៅនឹងខ្សែ ឬ ឫស្សី/ឈើ



គ្រប់បានកាត់ខ្នែង និង ស្លឹកផ្នែកខាងក្រោម

**របៀបធ្វើទ្រើងគ្រប់**

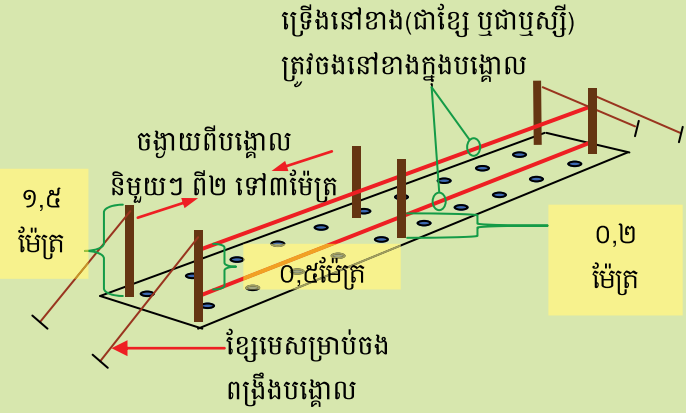

**៦.៣. ការស្រោចទឹក**

- ស្រោចទឹករៀងរាល់ បន្ទាប់ពីដាំកូន រហូតដល់បាន២អាទិត្យ ដើម្បីឱ្យកូនគ្រប់ ដុះឬសបានរឹងមាំ។
- កុំទុកឱ្យដីស្ងួត រហូតដល់៣ថ្ងៃ ជាពិសេសក្នុងពេលគ្រប់ ចេញផ្កា និង ក្តីបផ្លែ។
- ស្រោចទឹក ដោយបញ្ចូលទឹកតាមប្រលោះរង។

## ៧. ការគ្រប់គ្រងសត្វល្អិតចង្រៃ និងជង្រូង

### ៧.១. ដង្កូវចោះផ្លែ និង ស៊ីរូងដើម

មេអំបៅតែងពងដាក់ផ្នែកខាងក្រោមស្លឹក លើផ្កា និងដើម ជាពិសេស ឬជាក្រុម។ ក្រោយមកពងវាញាស់ជាដង្កូវ ហើយចោះចូលក្នុងដើមផ្នែកខ្លីនៃត្រួយនៃដំណាំ ធ្វើឱ្យដើមគ្រប់ស្រពោនមិនអាចលូតលាស់បាន ឬក៏ ចោះចូលក្នុងក្លឹប ខ្លីៗ ធ្វើឱ្យផ្លែស្អុយរលួយ ។

- កាត់ផ្លែត្រួយដែលបានបំផ្លាញដោយដង្កូវយកទៅដុត ឬ កប់ចោល។ បើទុកផ្លែ និង ត្រួយទាំងនេះ ក្នុងចំការ នោះដង្កូវនឹងលូតលាស់ធំធាត់ជាមេអំបៅ ហើយពងដាក់គ្រប់បំផ្លាញដំណាំកាន់តែខ្លាំងជាងមុន។
- បេះកូនដង្កូវ និងពងដង្កូវដោយដៃ
- ប្រើប្រាស់ស្វិតគ្របរងដើម្បីកាត់បន្ថយពពួកដង្កូវក្នុងដី
- បាញ់ថ្នាំពុលកសិកម្មនៅពេលកូនដង្កូវទើបញាស់ទើបមានប្រសិទ្ធភាពបាញ់ថ្នាំពុលកសិកម្ម ដូចជា៖ ថ្នាំ ក្លក្លីហ្វូស លាយជាមួយ ស៊ីពេមេទ្រីន (chlorphyrifos + cypermethrin) ថ្នាំ ហ្វីប្រូនីល (fipronil) ថ្នាំ បាក់ស៊ីលូសស្ស៊ីនដៀនស៊ី (Bacillus thuringiensis)



ដង្កូវចោះផ្លែគ្រប់

ដង្កូវស៊ីរូងដើមគ្រប់

### ៧.២. ដង្កូវកាត់ស្លឹក

- ចាប់/បេះកូនដង្កូវ និង ពងដង្កូវ ដោយដៃ
- ប្រើប្រាស់ស្វិតគ្របរង ដើម្បីកាត់បន្ថយពពួកដង្កូវក្នុងដី
- បាញ់ថ្នាំពុលកសិកម្មនៅពេលកូនដង្កូវទើបញាស់ទើបមានប្រសិទ្ធភាពបាញ់ថ្នាំពុលកសិកម្ម ដូចជា ថ្នាំក្លក្លីហ្វូស លាយជាមួយ ស៊ីពេមេទ្រីន (chlorphyrifos+ cypermethrin) ថ្នាំហ្វីប្រូនីល (fipronil) ថ្នាំបាក់ស៊ីលូសស្ស៊ីនដៀនស៊ី (Bacillus thuringiensis)



**៧.៣. ពីងពាងក្រហម**

វាបំផ្លាញខ្លាំងដល់ដំណាំគ្រប់ ម្លូស ម្រះ ខ្ទឹម ត្រសក់ និង ប៉េងប៉ោះ។ វាបណ្តាលឱ្យស្លឹកចំណាស់របស់ ដំណាំឡើងខ្លោច ។ វាកើតមានខ្លាំង នៅពេលអាកាសធាតុក្តៅស្ងួត ។



**វិធានការការពារ និងកំចាត់**

- ត្រូវត្រួតពិនិត្យរកមើលពីងពាងក្រហមឱ្យបានទៀងទាត់
- កាត់ស្លឹកដែលបំផ្លាញដោយពីងពាងក្រហមចេញពីចំការ ហើយប្រមូលដុតចោល
- បាញ់ស្លឹកស្តៅ ម្លូស ឬ ខ្ទឹមស
- បាញ់ថ្នាំពុលកសិកម្មពីខាងក្រោម និងខាងលើផ្ទៃស្លឹក ដូចជា៖ ថ្នាំ អ៊ីមីដាក្លូរីដ (Imidacloprid) ថ្នាំ ឌីយ៉ាស៊ីណុង (Diazinon) ថ្នាំអាបាមិចទីន (Abermectin)

**៧.៤. ចៃ**

វាបំផ្លាញដំណាំគ្រប់ប្រភេទ។ គេអាចសំគាល់ចំការបន្លែមានចៃបាន ដោយ សារមានស្រមោចជាច្រើនប្រភេទរោម ឬ តោងឡើងលើដំណាំ ។ រយៈពេល ពី៣ ទៅ៤ថ្ងៃ ធ្វើឱ្យស្លឹកដំណាំ រួញហើយកោងចុះក្រោម ធ្វើឱ្យការលូតលាស់ របស់ដំណាំយឺត។ ចៃជាអ្នកចម្លងជម្ងឺវីរុស ទៅដំណាំ។

**វិធីការពារ៖**

- បេះសំបុកចៃដោយដៃ
- ប្រើប្លាស្ទិចគ្របដំណាំ
- ប្រើអន្ទាក់ការស្លិតពណ៌លឿង
- ប្រើថ្នាំពុលកសិកម្ម ដោយល្អិតហ្វូរ៉ាន់ (Dinotefuran) ចំនួន ២ក្រាម ក្នុង ១ រល្ត។ យើងអាចដាក់មុន ឬ ក្រោយពេលដាំ (យ៉ាងយូរ ៧ថ្ងៃ បន្ទាប់ពីដាំ) ដើម្បីការពារសត្វល្អិតចង្រៃបំផ្លាញដំណាំដូចជាពពួកសត្វ ល្អិតជញ្ជក់ ដូចជា រុយស និងសត្វល្អិតជញ្ជក់ផ្សេងៗទៀត។
- ប្រើថ្នាំពុលកសិកម្មដូចជា ថ្នាំ អ៊ីមីដាក្លូរីដ (Imidacloprid) ថ្នាំមេតូមីល (methomyl) និង អាបាមិចទីន (Abermectin)



**របៀបធ្វើអន្ទាក់ចាប់ចៃ**



ការស្ថិតចាប់សត្វល្អិត

លាបការស្ថិតពីលើអន្ទាក់ប្លាស្ទិចពណ៌លឿង

ដាក់អន្ទាក់ចន្លោះ ពីលើទៅ១០ម៉ែត្រ

**៧.៥. ជម្ងឺស្រពោនស្លឹក**

- ប្រើពូជធន់នឹងជម្ងឺនេះ
- ដាំឆ្លាស់មុខដំណាំ
- ការពារកុំឱ្យឫស និងផ្នែកផ្សេងៗរបស់ដើម ជាចំរលាត់ ដែលជាហេតុបណ្តាលឱ្យពពួកបាក់តេរី ជ្រៀតចូលបាន
- ត្រូវខស្សាហ៍ពិនិត្យចំការរកមើលដើមគ្រប់ដែលមានរោគសញ្ញាស្រពោន ហើយត្រូវដកចេញដើមនេះជាបន្ទាន់

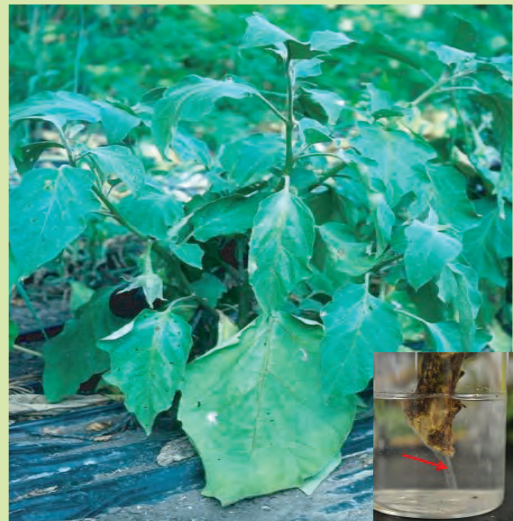

**សំគាល់**

- មិនត្រូវយកថ្នាំពុលកសិកម្មលាយចូលគ្នាច្រើនមុខសម្រាប់បាញ់ទេ (ថ្នាំអាចមានប្រតិកម្មជាមួយគ្នាបណ្តាលឱ្យពុំមានប្រសិទ្ធិភាព)
- ត្រូវជ្រើសរើសយក ក្បាលបាញ់ទុយយោ ដែលមានលក្ខណៈសាចល្អ ទើបថ្នាំនៅជាប់នឹងដើមស្លឹកបន្ថែម។
- ត្រូវប្រើទឹកស្អិតលាយជាមួយថ្នាំនៅពេលបាញ់ថ្នាំ
- ត្រូវបាញ់នៅខាងលើ និងខាងក្រោមផ្ទៃស្លឹក និងតាមត្រួយស្លឹកដើម ឱ្យបានសព្វ
- បាញ់ថ្នាំពុលកសិកម្មនៅពេលថ្ងៃល្ងាច

### ៨. ការប្រមូលផល

- ទំហំផ្លែត្រូវបែបទៅតាមតំរូវការទីផ្សារ
- ត្រូវបេះផ្លែនៅពេលព្រឹក ដោយប្រើកន្ត្រែកកាត់ទង
- បេះផ្លែដាក់ក្នុងសម្ភារៈដែលមានផ្ទៃរលោង ដើម្បីកុំឱ្យកកិត និងជាំផ្លែ
- ចំណាត់ថ្នាក់គុណភាពត្រូវ ជា លេខ ១, ២, ៣
- ច្រកថង់ដែលមានបរិមាណសមស្រប មានគុណភាពស្ងួតទន់
- ថង់ត្រូវចោះរន្ធតូចៗ ដើម្បីឱ្យមានខ្យល់ចេញចូល កុំឱ្យស្លាក
- ជៀសវាងច្រកបន្លែច្រើនជ្រុល ហួសបរិមាណ។ ហាមប្រើសម្ភារៈគ្មានខ្យល់ចេញចូល ព្រោះវាធ្វើឱ្យបន្លែខូចគុណភាព (ទន់ ប្រៃពណ៌លឿង និង ងាយរលួយ)។







# ៣.៤ សំណែនាំកសិករ



**១. ការលើករង**

- សំអាតដីចំការ និង រើសស្មៅចេញឱ្យអស់
- កូរ រាស់ដីឱ្យបានម៉ដ្ឋល្អ ហើយហាលឱ្យបានពី១០ទៅ១៥ថ្ងៃ ។
- កូរដី (គោក្របី ឬ គោយន្ត) ជម្រៅពី ១៥ ទៅ ២០ សង់ទីម៉ែត្រ។



**ការលើករងជា:**

- ទទឹង: ១ ម៉ែត្រ និងបណ្តោយទៅតាមលទ្ធភាពដី តែមិនគួរឱ្យលើសពី ១៥ ម៉ែត្រ ដែលធ្វើឱ្យពិបាកក្នុងការថែទាំ ដូចជា ស្រោចទឹក ដកស្មៅជាដើម។
- ចន្លោះរង: ពីរងមួយទៅរងមួយ អាចមានចន្លោះ: ០,៥ម៉ែត្រ
- កំពស់: នៅរដូវប្រាំង រងមានកំពស់ ពី២០ ទៅ ៣០សង់ទីម៉ែត្រ ហើយរដូវវស្សា កំពស់ពី ៣០ ទៅ ៥០ សង់ទីម៉ែត្រ
- ដាក់លាមកសត្វស្លូត ឬ ជីកំប៉ុស្ត ចំនួនពី១ ទៅ ២គីឡូក្រាម ក្នុងផ្ទៃដីរង១ម៉ែត្រការ៉េ កប់ទ្រាប់បាតរងដោយច្របល់វាឱ្យសព្វល្អជាមួយដីរង។ (សូមមើលតារាងប្រើប្រាស់ដី នៅទំព័រខាងមុខ)
- គ្របរង: ធ្វើបានពីរប្រភេទ ដើម្បីទប់ស្កាត់ការហូរច្រោះរង ការពារសំណើមដី កាត់បន្ថយការដុះស្មៅ។

**ក. ធ្វើរងប្រើប្រាស់ស្លូតគ្របដី**



១. ធ្វើប្រាស្និចពណ៌ទឹកប្រាក់ ដាក់ខាងលើ



២. ប្រើបន្ទះឬស្បៀស្តើងដែលមានមុខស្រួចសំរាប់ខ្ចាស់ជើងរងប្រាស្និច



៣. ដោតបន្ទះឬស្បៀ នៅសងខាងជើងរងប្រវែងពី១៥ ទៅ២០សង់ទីម៉ែត្រ



៤. យកដីសង្កត់ជើងរងសងខាង



៥. ចោះរណ្តៅដោយប្រើកំប៉ុងក្តៅ

១. ប្រើខ្សែទាញតំរង ដើម្បីចោះរណ្តៅដាំកូន និងប្រើខ្នាតសម្រាប់ចោះរណ្តៅ ពីគុម្ពមួយ ទៅគុម្ពមួយ
២. ប្រើកំប៉ុងក្តៅ សម្រាប់ចោះរណ្តៅ
៣. រៀបចំទ្រើងសំណាញ់ ឬ កូនឈើឱ្យហើយមុនដាំកូន-គ្រាប់ ឬ បន្ទាប់ពីដាំកូន-គ្រាប់ ហើយ មិនឱ្យឃើតជាង៧ថ្ងៃ

**ខ. លើករងប្រើចំបើងគ្រប**

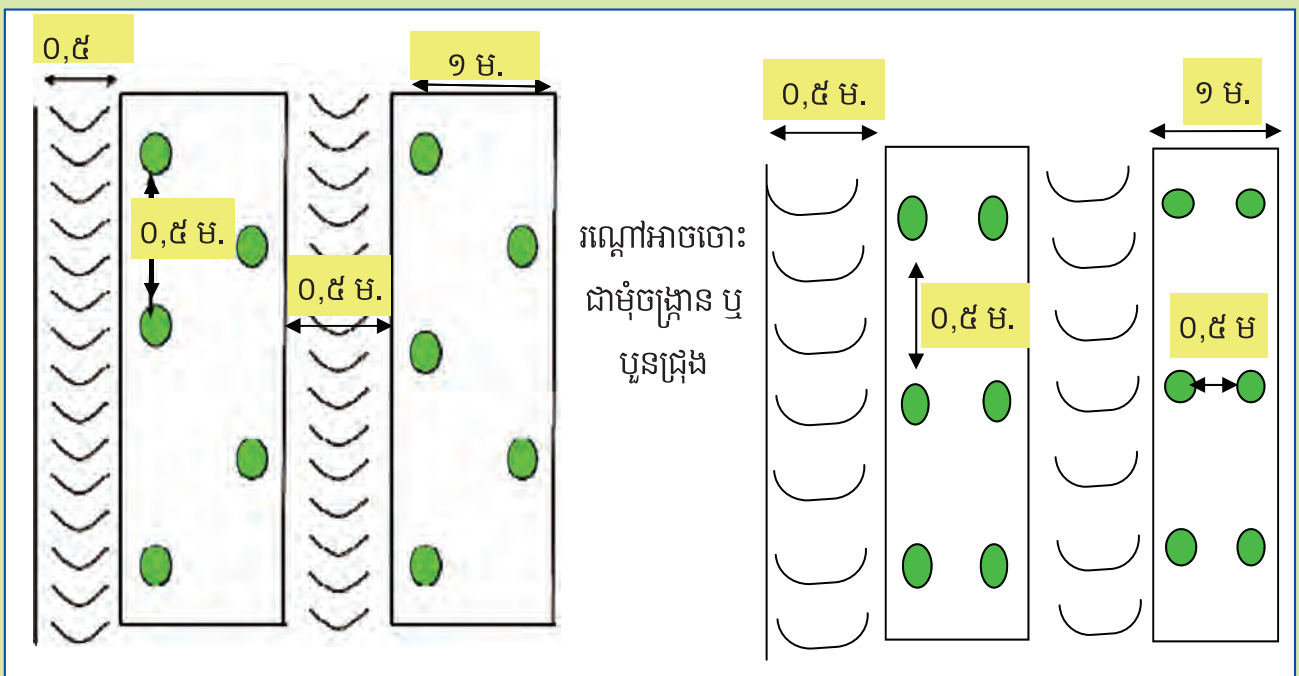

**២. ការដាំសណ្តែកដោយបណ្តុះគ្រាប់មុនដាំ**

**២.១. ការធ្វើរានបណ្តុះកូន**

ការធ្វើរានបណ្តុះកូនបន្លែ គឺអាចធ្វើឱ្យគ្រាប់ដុះបានល្អ កាត់បន្ថយការរលួយកូន និង អាចការពារកូនដំណាំបានពីការឆ្លងជម្ងឺពី សត្វល្អិតចង្រៃ (ដែលមកយាយីកូនដំណាំ)។ រានបណ្តុះកូនបន្លែ អាចធ្វើតាមទំហំខាងក្រោម៖

- ដំបូលសម្រាប់គ្របរាន៖ កំពស់ ពី១,៨ ទៅ ២ម៉ែត្រ ដើម្បីងាយស្រួលចេញចូលថែទាំកូន
- កំពស់រាន៖ ពី០,៨ ទៅ ១ ម៉ែត្រ ពីដី
- ទទឹងរាន៖ ពី០,៨ ទៅ ១ម៉ែត្រ
- មានដំបូលការពារទឹកភ្លៀង និងសំណាញ់ការពារពន្លឺថ្ងៃ (ជាការប្រសើរ ប្រើសំណាញ់មានពណ៌បៃតង)
- មានជញ្ជាំងធ្វើពីសំណាញ់មុង សម្រាប់ការពារសត្វល្អិត។



**២.២. ការរៀបចំដីបណ្តុះ**

- យកដីមានជីជាតិ ១ ភាគលាយជាមួយដីលាមកគោស្នួត ឬដីកំប៉ុស្ត ២ ភាគ និង ផេះអង្កាម ពី ៣ ទៅ ៤ភាគ (ផេះអង្កាមត្រូវត្រាំទឹក រយៈពេលពី ២ ទៅ ៤យប់)
- យកល្បាយដែលបានលាយច្របល់គ្នាឱ្យសព្វ ហើយយកទៅលីងរហូតក្តៅសព្វទាំងអស់ ។

ផលប្រយោជន៍នៃការលាយល្បាយដីសម្រាប់បណ្តុះកូន គឺ ៖

- គ្រាប់ងាយដុះ ឬសដុះលូតលាស់ល្អ
- កូនបន្លែស្រូបយកជីជាតិបានគ្រប់គ្រាន់
- សម្លាប់មេរោគ (ជម្ងឺ) ដែលបង្កឱ្យកូនបន្លែរលួយ
- សម្លាប់គ្រាប់ស្មៅចង្រៃ ដែលដុះដណ្តើមយកជីពីកូនបន្លែ
- សម្លាប់ពងសត្វល្អិត និង សត្វល្អិតចង្រៃក្នុងដីដែលបំផ្លាញគ្រាប់បន្លែ

ផេះអង្កាម



**វិធីរៀបចំលាយល្បាយដីបណ្តុះ**

លាយវត្ថុធាតុដើមទាំងអស់  
ចូលគ្នារួចលីងឱ្យក្តៅសព្វដី







ដីស្រទាប់លើ



ដីកំប៉ុស្ត / លាមកគោស្នួត

- យកល្បាយដីដែលលីងហើយ ទុកឱ្យត្រជាក់សិន ទើបដាក់ក្នុងកន្លែង ឬ ថាសបណ្តុះ

យកដីបណ្តុះលីង ហើយដាក់កន្លែង ឬ ថាសបណ្តុះ



### ២.៣. ការរៀបចំបណ្តុះគ្រាប់សណ្តែកកូរ

- ត្រូវរៀបចំបណ្តុះគ្រាប់ ព្រមជាមួយគ្នានឹងការលើករងដាំ
- ការបណ្តុះគ្រាប់សណ្តែកកូរ
  - យកគ្រាប់១គ្រាប់ដាក់បណ្តុះផ្ទាល់ក្នុង ១ កន្លែង ឬ ១ រន្ធ ថាសបណ្តុះ ដែលបានដាក់ដីហើយ។
  - ងាយដីស្តើងៗពីលើគ្រាប់
  - ស្រោចទឹកឱ្យជោគ ទើបយកថាស ឬ កន្លែងដាក់គ្រាប់ ហើយដាក់ក្នុងរោងបណ្តុះកូន។
  - ស្រោចទឹករៀងរាល់ពេលព្រឹកឱ្យជោគល្មម (អាចពី១ ទៅ ២ ដងក្នុង១ថ្ងៃ អាស្រ័យតាមស្ថានភាពដី) បើសិនដីស្ងួតពេក អាចធ្វើឱ្យគ្រាប់មិនដុះ។



១. ដាក់គ្រាប់ក្នុងថាសបណ្តុះ

### ២.៤. ការដាំកូនសណ្តែកកូរ

បន្ទាប់ពីគ្រាប់ដុះបាន៣ថ្ងៃ យើងត្រូវពង្រឹងកូនសណ្តែកសិន មុននឹងយកទៅដាំ (ដោយដាក់កូនសណ្តែក ឱ្យត្រូវពន្លឺ ថ្ងៃ ហើយកាត់បន្ថយការស្រោចទឹករយៈពេល ៣-៤ថ្ងៃ) ។

៣. យកថាសបណ្តុះដាក់ក្នុង រោងបណ្តុះកូន ហើយស្រោច ទឹកឱ្យបានទៀងទាត់។



២. ងាយដីបណ្តុះពីលើគ្រាប់ ទើបស្រោចទឹក

ការពង្រឹងកូនបែបនេះ នឹងជួយឱ្យកូនសណ្តែករឹងមាំល្អ បន្ទាប់ពីដាំហើយ (គឺ មិនអន់ ស្រពោន បន្ទាប់ពីដាំ) ។ កូនសណ្តែកអាយុ ចន្លោះ ពី៦ ទៅ ៨ថ្ងៃ បន្ទាប់ពីបណ្តុះគ្រាប់ហើយ អាចយកដាំបាន។



- ដាក់ជីគីមីតាមរណ្តៅ រួចច្របល់ជាមួយដីឱ្យសព្វ ។ (បើបានដាក់ជីមុនពេលគ្របប្លាស្ទិចហើយ មិនចាំបាច់ដាក់ជីនេះ ថែមទៀតទេ)



- បញ្ចូលលទិកតាមចន្លោះរងដាំគ្របប្លាស្ទិច (បើស្រោចដោយដៃក្នុងរណ្តៅរងគ្របប្លាស្ទិច អាចបណ្តាលឱ្យកូនបន្លែស្លាកស្រពោន) ឬ ស្រោចទឹកលើរង ដែលគ្របចំបើង ។
- ដាំកូនសណ្តែកកូរនៅពេលរសៀល
- របៀបដកកូនបន្លែចេញពីថាសបណ្តុះ គឺ យកម្រាមដៃ រុញបាតថាសឡើងលើ ហើយដៃម្ខាងទៀតដកកូនសណ្តែកកូរច្នៃមៗ ដើម្បីកុំឱ្យដាច់ឫស។



យកម្រាមដៃរុញបាតថាស ហើយដៃម្ខាងទៀតទាញដកគល់កូនដំណាំ



- ដាំកូនសណ្តែក ត្រឹម ដីកំណើត
- បើដាំកូនបន្លែកប់លិចដើម នឹងធ្វើឱ្យរលួយកូនបន្លែ។

- ដាក់ថ្នាំពុលកសិកម្ម ដោយល្អិតហ្គុយរ៉ាន់ (Dinotefuran) មុនពេលដាំ ចំនួន ២ក្រាម ក្នុង ១ រណ្តៅ។ យើងអាចដាក់មុន ឬក្រោយពេលដាំ (យ៉ាងយូរ ៧ថ្ងៃបន្ទាប់ពីដាំ) ដើម្បីការពារសត្វល្អិតចង្រៃបំផ្លាញដំណាំ ដូចជាពពួកសត្វល្អិតជញ្ជក់ (មានដូចជា រុយស ចៃ ទ្រីប..ជាដើម)



### ៣. ដាំសណ្តែកដោយដាំគ្រាប់ផ្ទាល់

ក្នុងករណីដីមានជីជាតិ ងាយឱ្យគ្រាប់សណ្តែកដុះបានស្រួល កសិករអាចដាំគ្រាប់ ផ្ទាល់លើដី តែម្តង។ ការដាំគ្រាប់ ផ្ទាល់ ជួយយើងមិនចាំបាច់ចំណាយថវិកាសម្រាប់ទិញថាសបណ្តុះ និង សម្ភារៈបណ្តុះកូន ផ្សេងទៀត។



១. រៀបចំរង ដាក់ដីទ្រាប់បាត និង គ្របរង ទើបចោះរណ្តៅដាំ



២. បញ្ចូលទឹកតាមចន្លោះរង មុនដាក់ ដាំ ដើម្បីឱ្យដីបានសើមគ្រប់កន្លែង និង ជៀសវាងកំដៅឆ្ងល់ពីប្លាស្ទិចធ្វើឱ្យខ្លោច កូនដំណាំ ដែលទើបដុះ



៣. ដាក់ថ្នាំពុលកសិកម្ម ដោយល្អិត ហ្គុយរ៉ាន់(Dinotefuran) មុនពេលដាំ ចំនួន ២ក្រាម ក្នុង ១ រណ្តៅ ដើម្បីការពារ សត្វល្អិតបំផ្លាញដំណាំ ដូចជា ពពួកសត្វជញ្ជក់ (រុយស ចៃ ទ្រីប..)



៤.១ យើងអាចដាំគ្រាប់សណ្តែកស្នូត(មិនចាំបាច់ផ្ទាប់ គ្រាប់) ក៏បាន ដោយដាក់២គ្រាប់ ក្នុង១ រណ្តៅ



៤.២ តែកសិករ ក៏អាចយកគ្រាប់ ទៅផ្ទាប់ឱ្យដុះពន្លក សិន ទើបដាក់បាន ដោយដាក់ ២គ្រាប់ ក្នុង១ រណ្តៅ

### ៤. ការថែទាំ

#### ៤.១ ការដាក់ជីគីមីបំប៉ន

ត្រូវដាក់ជីគីមី និង ស្រោចទឹកឱ្យទៀងទាត់ ទើបផ្តល់ផ្លែផ្កាបានច្រើន ។ ពេលវេលា និង បរិមាណជីត្រូវដាក់ អាស្រ័យទៅតាមប្រភេទដី។ ដាក់ជីបំប៉នឱ្យទៀងទាត់រៀងរាល់ ៧ ថ្ងៃម្តង បន្ទាប់ពីដាំកូនបន្លែហើយ ។ ចំពោះដីខ្សាច់ ត្រូវដាក់ជីឱ្យញឹកញាប់ តែក្នុងបរិមាណតិចជាង ដីមានល្បាយច្រើនជាងខ្សាច់។

**បរិមាណ និង ពេលវេលាដាក់ដី សំរាប់ដំណាំសណ្តែកកូរ**

ពេលវេលាដាក់ដី	ប្រភេទដី	បរិមាណដី	កន្លែងដាក់ដី
មុនពេលដាំ ១៥ថ្ងៃ	ដីសរីរាង្គ (លាមកសត្វ ដែលពុកផុយ ឬ កំប៉ុស្ត)	១-២ គីឡូក្រាម ក្នុង ១ ម៉ែត្រការ៉េ	កប់ដីកណ្តាលរង (ពេលរៀបចំរងដាក់គម្របរង)
មុនដាំពី៥ ទៅ ៧ថ្ងៃ (បន្ទាប់ពីចោះរង)	ដី ២០-២០-១៥	៥ក្រាម (កន្លះស្លាបព្រាបាយ) ក្នុង ១គុម្ព	បុកកប់កណ្តាលរណ្តៅ (មុនដាំ ពី៥ ទៅ ៧ ថ្ងៃ)
ក្រោយពីដាំ ៧ថ្ងៃ	ដី ២០-២០-១៥ និង ដី ៤៦-០-០	៥ ក្រាម ក្នុង ១គុម្ព ៥ ក្រាម ក្នុង ១គុម្ព	កប់ដី ១០ សង់ទីម៉ែត្រ ពីគល់ដំណាំ (២ រន្ធ សងខាងគុម្ព)
ក្រោយពីដាំ ១៤ថ្ងៃ	ដី ២០-២០-១៥ និង ដី ៤៦-០-០	៥ ក្រាម ក្នុង ១គុម្ព ៥ ក្រាម ក្នុង ១គុម្ព	កប់ដី ១០ សង់ទីម៉ែត្រ ពីគល់ដំណាំ (២ រន្ធ សងខាងគុម្ព)
ក្រោយពីដាំ ២១ថ្ងៃ	ដី ២០-២០-១៥ និង ដី ១៦-២០-០	៥ ក្រាម ក្នុង ១គុម្ព ៥ ក្រាម ក្នុង ១គុម្ព	កប់ដី ពី ១៨ ទៅ ២៥ សង់ទីម៉ែត្រ ពីគល់ដំណាំ (១ រន្ធ ចន្លោះពីរគុម្ព)
ក្រោយពីដាំ ២៨ថ្ងៃ	ដី ២០-២០-១៥ និង ដី ១៦-២០-០	៥ ក្រាម ក្នុង ១គុម្ព ៥ ក្រាម ក្នុង ១គុម្ព	កប់ដី ពី ១៨ ទៅ ២៥ សង់ទីម៉ែត្រ ពីគល់ដំណាំ (១ រន្ធ ចន្លោះពីរគុម្ព)
ក្រោយពីដាំ ៣៥ថ្ងៃ	ដី ២០-២០-១៥ និង ដី ០-០-៦០	៥ ក្រាម ក្នុង ១គុម្ព ៥ ក្រាម ក្នុង ១គុម្ព	កប់ដី ពី ១៨ ទៅ ២៥ សង់ទីម៉ែត្រ ពីគល់ដំណាំ (១ រន្ធ ចន្លោះពីរគុម្ព)
ក្រោយពីដាំ ៤២ថ្ងៃ	ដី ២០-២០-១៥ និង ដី ០-០-៦០	៥ ក្រាម ក្នុង ១គុម្ព ៥ ក្រាម ក្នុង ១គុម្ព	កប់ដី ២៥ សង់ទីម៉ែត្រ ពីគល់ដំណាំ (១ រន្ធ ចន្លោះពីរគុម្ព)
ក្រោយពីដាំ ៤៩ថ្ងៃ	ដី ២០-២០-១៥ និង ដី ១៦-២០-០	៥ ក្រាម ក្នុង ១គុម្ព ៥ ក្រាម ក្នុង ១គុម្ព	កប់ដី ពី ១៨ ទៅ ២៥ សង់ទីម៉ែត្រ ពីគល់ដំណាំ (១ រន្ធ ចន្លោះពីរគុម្ព)
ក្រោយពីដាំ ៥៦ថ្ងៃ	ដី ២០-២០-១៥ និង ដី ០-០-៦០	៥ ក្រាម ក្នុង ១គុម្ព ៥ ក្រាម ក្នុង ១គុម្ព	កប់ដី ២៥ សង់ទីម៉ែត្រ ពីគល់ដំណាំ (១ រន្ធ ចន្លោះពីរគុម្ព)
ក្រោយពីដាំ ៦៣ថ្ងៃ	ដី ២០-២០-១៥ និង ដី ១៦-២០-០	៥ ក្រាម ក្នុង ១គុម្ព ៥ ក្រាម ក្នុង ១គុម្ព	កប់ដី ២៥ សង់ទីម៉ែត្រ ពីគល់ដំណាំ (១ រន្ធ ចន្លោះពីរគុម្ព)

ចំណាំ៖ ការដាក់ដីរហូតដល់ប្រមូលផលអស់។ ការដាក់ដីអាចប្រែប្រួលបរិមាណ ឬ ប្រភេទដីគឺអាស្រ័យទៅលើសុខភាពដំណាំ

**ក. ទីតាំងដាក់ដីបំប៉ន**

- រងគ្របប្លាស្ទិច ឬ គ្របចំបើង ត្រូវយកឈើបុករណ្តៅសងខាងគុម្ព ទើបដាក់ដី
- ដាំកូនបន្លែបានរយៈពេល ១៤ថ្ងៃ ត្រូវដាក់ដីចំងាយ ១០សង់ទីម៉ែត្រ (១តឹក) ពីគល់
- ដាំកូនបានរយៈពេលពី ២១ថ្ងៃទៅ ត្រូវដាក់ដីចំងាយពី ១៨ ទៅ ២៥ សង់ទីម៉ែត្រ ពីគល់ដំណាំ (គឺថា ១ រន្ធ ចន្លោះពីរគុម្ព)





**ចំណាំ:**

- ស្រោចដីបំប៉នស្លឹក បន្ទាប់ពីដាំកូនបាន៧ថ្ងៃ រហូតដល់ចាប់ផ្តើមចេញផ្កាដំបូង។ ស្រោចរៀងរាល់ ៧ថ្ងៃម្តង។
- បាញ់ដីបំប៉នផ្លែផ្កា បន្ទាប់ពីសណ្តែកកូរ ចាប់ផ្តើមចេញផ្កាដំបូង រៀងរាល់៧ថ្ងៃម្តង
- បរិមាណដីក្នុងតារាងខាងលើនេះ គឺអាស្រ័យទៅតាមស្ថានភាពលូតលាស់ដំណាំ។

**ខ. ពេលវេលាដាក់ដីបំប៉ន**

- ដាក់ដីបំប៉នឱ្យទៀងទាត់ចន្លោះពី៧ ទៅ១៥ ថ្ងៃម្តង បន្ទាប់ពីដាំកូនបន្លែហើយ គឺអាស្រ័យតាមប្រភេទដី។ ចំពោះដីខ្សាច់ ត្រូវដាក់ដីឱ្យបានញឹកញាប់ តែក្នុងបរិមាណតិចជាង ដីមានល្បាយច្រើនជាងខ្សាច់។
- មិនត្រូវដាក់ដីនៅពេលថ្ងៃក្តៅ ដើម្បីជៀសវាងការប៉ះពន្លឺថ្ងៃក្តៅខ្លាំងធ្វើឱ្យដីកាយ ហើយគួរលេខ្លួនស្លឹក ដើម
- ត្រូវស្រោចទឹកភ្លាម បន្ទាប់ពីដាក់ដីហើយ។

**៤.២ ការស្រោចទឹក**

- ត្រូវស្រោចទឹកនៅពេលព្រឹក តាមចន្លោះរង។ បើស្រោចទឹកពេលថ្ងៃត្រង់ ឬ ពេលល្ងាច (ដីសើមនៅពេលយប់) អាចធ្វើឱ្យសណ្តែកមានបញ្ហា ដូចជា រលួយ ឬ រលាកដើម។



- ស្រោចទឹកឱ្យបានទៀងទាត់ មិនត្រូវឱ្យដីស្ងួតពេក ជាពិសេស បន្ទាប់ពីដាំកូនហើយ ឬគ្រាប់ដុះហើយ។ ពីព្រោះកូនដំណាំត្រូវការទឹក ដី សម្រាប់ដុះលូតលាស់ ឬស ដើម ស្លឹក ផ្កា ផ្លែ។
- បើពិនិត្យឃើញនៅក្បែរគល់ស្លឹក ( មិនអាចលុបជាដុំមូលបាន) ត្រូវស្រោចទឹកបន្ថែម ។ បើដីនៅក្បែរគល់សណ្តែកសើមខ្លាំង ( ច្របាច់ដីមានទឹកហៀរតាមម្រាមដៃ) មិនត្រូវដាក់ទឹកបន្ថែមទេ។ ទឹកដក់ច្រើនពេក ធ្វើឱ្យសណ្តែករលួយឬស ឬ ងាប់ដើមបាន។

**៤.៣ ប្រភេទទ្រើង**

យើងអាចធ្វើទ្រើងសណ្តែកតាមរបៀបផ្សេងៗគ្នា គឺយើងអាចចងខ្សែផ្គុំខាងចុងផ្នែកខាងលើ ប្រើសំណាញ់ទ្រើង ឬ ប្រើកូនឈើ ឬ ឬស្សី។ កសិករ ត្រូវជ្រើសរើសប្រភេទទ្រើងណា ដែលរឹងមាំ។



ជាការប្រសើរ ប្រើខ្សែនោរដូរដែលមិន

**៤.៤ ការធ្វើស្មៅ**

ត្រូវជំរះស្មៅឱ្យបានស្អាត ទោះបីជារងគ្របចំបើង ឬ គ្របប្លាស្ទិច ក៏ដោយ។ ក្រៅពីដណ្តើមជីពីដំណាំ ស្មៅដុះនៅតាម ចន្លោះរង ឬ នៅក្នុងចំការ វាជាជំរកសត្វល្អិតចង្រៃបំផ្លាញ និង ជាភ្នាក់ងារចម្លងជម្ងឺដល់ដំណាំ។

**៥. ជម្ងឺ និង សត្វល្អិតចង្រៃ**

**៥.១ ទ្រីប (Thrips)**

វាបង្កឱ្យផ្កាប្រៃពណ៌ត្នោតក្លាយជាស្នូត ហើយរហ័សជ្រុះ។ កូរសណ្តែក ត្រួយ និងស្លឹកចាប់ផ្តើមរុញខូច។ ទ្រីប ជាភ្នាក់ងារចម្លងជម្ងឺវីរុស ធ្វើឱ្យដើមលូតលាស់មិនបានល្អ ធ្វើឱ្យទិន្នផលទាប។

**វិធានការពារ**

- ជៀសវាងដាំសណ្តែកកូរ ដដែលៗក្នុងចំការតែមួយ
- ប្រើប្លាស្ទិចគ្របដី(ក្រមរង) នៅពេលដាំ
- ប្រើអន្ទាក់ពណ៌ខៀវជុំវិញចំការ ចន្លោះពីគ្នា ពី៧ ទៅ ១០ ម៉ែត្រ ។



ទ្រីប បំផ្លាញផ្កាសណ្តែក បង្កឱ្យផ្កាជ្រុះ

**របៀបធ្វើអន្ទាក់ចាប់សត្វល្អិតចង្រៃទ្រីប**



ការស្ថិតចាប់សត្វល្អិត

លាបការស្ថិតពីលើអន្ទាក់ប្លាស្ទិចពណ៌ខៀវ

ដាក់អន្ទាក់ចន្លោះពីគ្នា ពី៧ទៅ១០ម៉ែត្រ

**វិធានការកំចាត់**

កសិករអាចជ្រើសរើសវិធីសាស្ត្រចុងក្រោយសម្រាប់កំចាត់ទ្រីប ដោយជ្រើសរើសយកថ្នាំខាងក្រោមណាមួយដែលមាននៅទីផ្សារ ឬ ថ្នាំដែលអនុញ្ញាតឱ្យប្រើមានប្រសិទ្ធភាពផ្សេងទៀត សម្រាប់ប្រើបាញ់ឆ្កាស់គ្នា។

- អ៊ីមីដាក្លូរីដ (Imidacloprid)
- ធ្យាមេថូសាន់(Thiamethoxan)
- អាបាមិចទីន (Abermectin)
- ហ្វីប្រូនីល (Fipronil)

**៥.២. ចៃ (Aphid)**

វាបំផ្លាញដំណាំគ្រប់ប្រភេទ។ គេអាចសំគាល់ចំការបន្លែមានចៃបាន ដោយសារមានស្រមោចជាច្រើនប្រភេទរោម ឬ តោងឡើងលើដំណាំ។ រយៈពេល ពី ៣ ទៅ៤ថ្ងៃ ធ្វើឱ្យស្លឹកដំណាំរុញ ហើយកោងចុះក្រោម ធ្វើឱ្យការលូតលាស់ យឺត ។ ចៃនេះ ជាអ្នកចម្លងជម្ងឺវីរុស ទៅដំណាំ។



**វិធីការពារ និង កំចាត់**

- បេះសំបុកចៃដោយដៃ
- ប្រើប្លាស្ទិចគ្របដីដាំដំណាំ
- ប្រើអន្ទាក់ស្អិត ចងពណ៌លឿង

**របៀបធ្វើអន្ទាក់ចាប់ ចៃ Aphid**



ការស្អិតចាប់ សត្វល្អិត    លាបការស្អិតពីលើអន្ទាក់ប្លាស្ទិចពណ៌លឿង    ដាក់អន្ទាក់ចន្លោះពី ៧ទៅ ១០ម៉ែត្រ

- ប្រើថ្នាំពុលកសិកម្មទ្រាប់បាតរណ្តៅនៅពេលមុននឹងដាំ ដោយប្រើថ្នាំ ដាយណូតីហ្គុយរ៉ាន់ (Dinotefuran) ចំនួន ២ក្រាម ក្នុង ១ រណ្តៅ។ យើងអាចដាក់មុន ឬ ក្រោយពេលដាំ (យ៉ាងយូរ៧ថ្ងៃបន្ទាប់ពីដាំ) ដើម្បីការពារសត្វល្អិតចង្រៃបំផ្លាញដំណាំ ដូចជា ពពួកសត្វល្អិតជញ្ជក់ រុយស និងសត្វល្អិតជញ្ជក់ផ្សេងៗទៀត។ កសិករអាចជ្រើសរើសវិធីសាស្ត្រចុងក្រោយសម្រាប់កំចាត់ចៃនេះ ដោយជ្រើសរើសយកថ្នាំខាងក្រោមណាមួយដែលមាននៅទីផ្សារ សម្រាប់ប្រើបាញ់ឆ្កាស់គ្នា។
  - ថ្នាំ អ៊ីមីដាក្លូរីដ (Imidacloprid) ថ្នាំ ធ្យាមេថូសាន់(Thiamethoxan) ថ្នាំអាបាមិចទីន (Abermectin)
  - ថ្នាំ ហ្វីប្រូនីល (Fipronil) ថ្នាំ មេតូមីល (Methomyl) ។

**ចំណាំ:**

- មិនត្រូវយកថ្នាំពុលកសិកម្មលាយចូលគ្នាច្រើនមុខសម្រាប់បាញ់ទេ (ថ្នាំអាចមានប្រតិកម្មជាមួយគ្នាបណ្តាលឱ្យពុំមានប្រសិទ្ធិភាព)
- ត្រូវជ្រើសរើសយកក្បាលបាញ់ទុយយោ មានលក្ខណៈសាចល្អ ទើបថ្នាំនៅជាប់នឹងដើមស្លឹកបន្លែ
- ត្រូវប្រើទឹកស្អិតលាយជាមួយថ្នាំសម្រាប់បាញ់
- ត្រូវបាញ់នៅតាមត្រួយស្លឹកដើមឱ្យសព្វ ហើយបាញ់ថ្នាំ នៅពេលល្ងាច។

**៥.៣. ដង្កូវស្បែងផ្លែ**

ដង្កូវនេះចូលចិត្តស៊ីផ្លែ ធ្វើឱ្យផ្លែមិនលូតលាស់ មិនចេញផ្លែ។ តែបើវាស៊ីក្នុងកូរសណ្តែក ធ្វើឱ្យកូរសណ្តែក ស្អុយដាច់រន្ធតរស្លុត។ គេអាចកំចាត់ដង្កូវនេះបាន ដោយ៖

- បេះផ្លែដែលមានដង្កូវស៊ីយកកប់ចោល (បើមិនបេះចេញពីដើម ឬ មិនកប់ផ្លែទេ ដង្កូវដែលញាស់ចេញពីផ្លែនេះ នឹងធំ ហើយក្លាយជាមេអំបៅ ហើយពងដាក់ សណ្តែក ញាស់ជាកូនដង្កូវរួចបំផ្លាញ បន្ត កាន់តែច្រើនជាងមុនទៀត។
- ប្រមូលកាកសំណល់ដែលសេសសល់ពីការប្រមូលផលយកដុតចោល។
- ប្រើថ្នាំកសិកម្ម៖



វិធីសាស្ត្រចុងក្រោយសម្រាប់កំចាត់ដង្កូវអាចជ្រើសរើសយកថ្នាំខាងក្រោមណាមួយដែលមាននៅទីផ្សារសម្រាប់ប្រើបាញ់ផ្លែស្លែងជា ថ្នាំអាបាមិចទីន (Abermectin) ថ្នាំស៊ីកើមេទ្រីន (Cypermethrin) ជាដើម។

**៦. ការប្រមូលផល**

- ទំហំផ្លែសណ្តែកកូរ បេះទៅតាមតម្រូវការទីផ្សារ
- ត្រូវបេះផ្លែនៅពេលព្រឹក ដោយប្រើកន្ត្រៃកាត់ទង
- បេះផ្លែដាក់ក្នុងសម្ភារៈដែលមានផ្ទៃរលោង ដើម្បីជៀសវាងការកកិត និងជាំផ្លែ
- ចំណាត់ថ្នាក់គុណភាពសណ្តែកកូរ លេខ ១, ២, ៣
- ច្រកចង់ដែលមានបរិមាណសមស្របមានគុណភាពស្វិតទន់
- ចង់ត្រូវចោះរន្ធតូចៗ ដើម្បីឱ្យមានខ្យល់ចេញចូល កុំឱ្យក្តៅស្លោក
- ជៀសវាងច្រកបន្លែច្រើនហួសបរិមាណ។ ហាមប្រើសម្ភារៈគ្មានខ្យល់ចេញចូល ព្រោះវាធ្វើឱ្យបន្លែឆាប់ខូចគុណភាព (ទន់ ប្រៃពណ៌លឿង និង ងាយរលួយ)។



សណ្តែកកូរ បានចាត់ថ្នាក់ ផ្តិតខ្ទប់ និង បិទផ្លាកសញ្ញា សម្រាប់លក់



### ១. ការរៀបចំដី

- សំអាតដីចំការ និង រើសស្មៅចេញឱ្យអស់។
- កូរ រាស់ដីឱ្យបានម៉ដ្ឋល្អ ហើយហាលឱ្យបានពី១០ទៅ១៥ថ្ងៃ ។
- កូរដី (គោក្របី ឬ គោយន្ត) ជម្រៅពី ១៥ ទៅ ២០ សង់ទីម៉ែត្រ។



### ការរៀបចំរង

- ទំហំរង១ម៉ែត្រ (សូមមើលរូបភាព) ចន្លោះ ពីររងមួយទៅរងមួយ មានប្រវែង ០,៥ម៉ែត្រ
- កំពស់រង៖  
រងរូប្រាំង ពី ០,២ ទៅ០,៣ ម៉ែត្រ  
រងរវីស្យា ពី ០,៣ ទៅ ០,៥ ម៉ែត្រ
- ដាក់លាមកសត្វស្លូត ឬ ជីកំប៉ុស្ត ក្នុងបរិមាណពី ១ ទៅ ២ គីឡូក្រាម ក្នុងផ្ទៃដីរង ១ ម៉ែត្រការ៉េ កប់ទ្រាប់បាតរង ដោយច្របល់វាឱ្យសព្វល្អជាមួយដីរង។ (សូមមើលតារាងប្រើប្រាស់ដី នៅទំព័រខាងមុខ)



- គ្របរងដាំ: ធ្វើបានពីរប្រភេទ ដើម្បីទប់ស្កាត់ការហូរច្រោះរង ការពារសំណើមដី កាត់បន្ថយការដុះស្មៅ។

រងគ្របចំបើង



រងគ្របថង់ព្នាស្វិត



**ការធ្វើរង**



១. ធ្វើបន្ទះឫស្សីសម្រាប់ខ្ពស់



២. ដោតកន្លាស់ឫស្សីនៅជាយរង និងខាងចុងរង



៣. លាតសន្ធឹងជុំវិញស្ទឹង



៤. ដោតបន្ទះឫស្សី នៅសងខាងជើងរង ប្រវែងពី ១៥ ទៅ ២០សង់ទីម៉ែត្រ



៥. យកដីសង្កត់ជើងរងសងខាង

៦. ចោះរណ្តៅដាំកូនដោយប្រើកំប៉ុងក្តៅ



**ចំណាំ**

- ប្រើវត្ថុទាំងឡាយណាដែលអាចរកបាន (ដូចជា ឫស្សី ឬ ធាងត្នោត)។ គ្របបញ្ជាស្ទឹងឱ្យតឹងល្អ រាបស្មើជាប់នឹងផ្ទៃរងដី(តែកុំតឹងខ្លាំងអាចរហែក រយះបញ្ជាស្ទឹង) ជៀសវាងកុំឱ្យមានប្រលោះខ្យល់នៅខាងក្នុង អាចបង្កឱ្យរលាកកូនដំណាំបាន។
- ក្នុងករណីដីមានក្រួសធំៗនៅតាមរងលើកសម្រាប់ដាំ ដែលជាហេតុបណ្តាលឱ្យបញ្ជាស្ទឹង រហែកនោះ យើងអាចយកចំបើង ឬ អង្កាមគ្របពីលើបញ្ជាស្ទឹង។

**ខ. លើករងប្រើចំបើងគ្រប**



ដាក់ដីទ្រាប់បាត ហើយស្រោចទឹក ទើបគ្របចំបើង

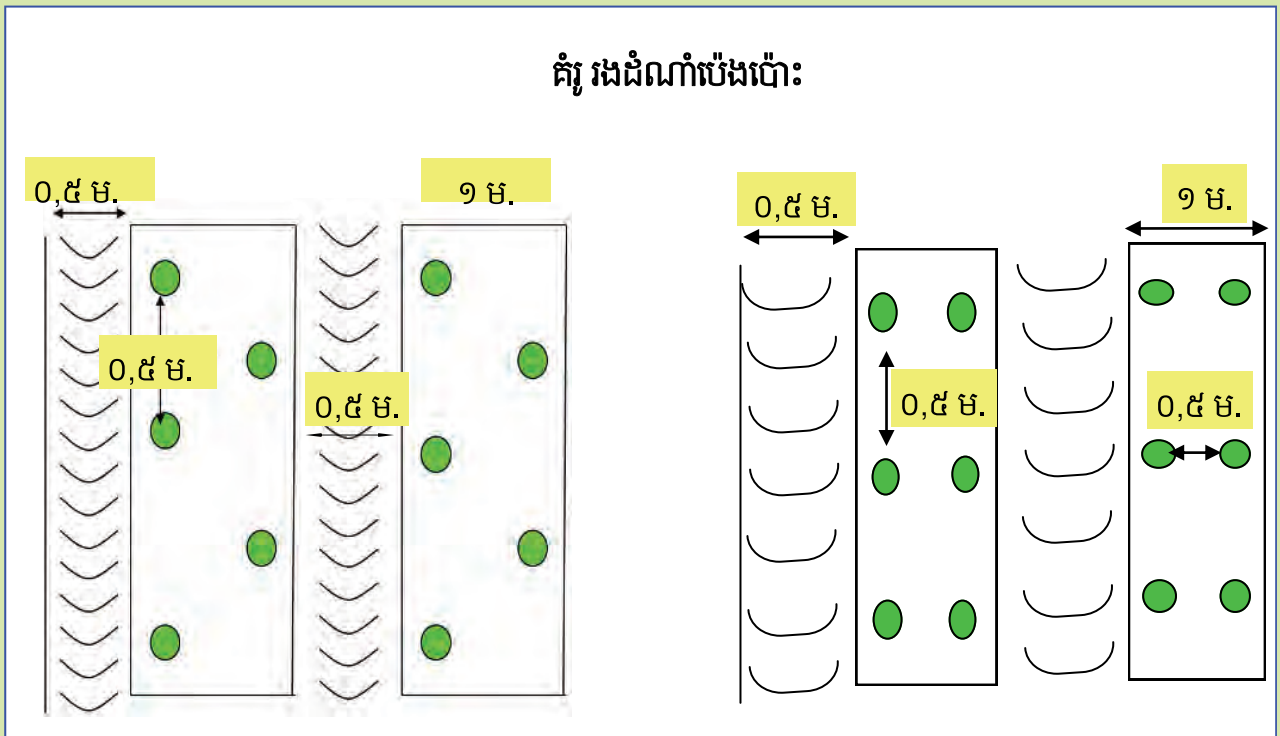

**២. ការធ្វើរាងបណ្តុះកូន**

ការធ្វើរាងបណ្តុះកូនបន្លែ គឺអាចធ្វើឱ្យគ្រាប់ដុះបានល្អ កាត់បន្ថយការរលួយកូន និង អាចការពារកូនដំណាំ បានពីការឆ្លងជម្ងឺពី សត្វល្អិតចង្រៃ (ដែលមកយាយីកូនដំណាំ)។ រាងបណ្តុះកូនបន្លែ អាចធ្វើតាមទំហំខាងក្រោម៖

- ដំបូលសម្រាប់គ្របរាន: កំពស់ ពី ១,៨ ទៅ ២ ម៉ែត្រ ដើម្បីងាយស្រួលចេញចូលថែទាំ
- កំពស់រាន: ពី ០,៨ ទៅ ១ម៉ែត្រ ពីដី
- ទទឹងរាន: ពី ០,៨ ទៅ ១ម៉ែត្រ
- មានដំបូលការពារទឹកភ្លៀងនិងសំណាញ់ការពារ ពន្លឺថ្ងៃ(ជាការប្រសើរ ប្រើសំណាញ់មានពណ៌បៃតង)
- មានជញ្ជាំងធ្វើពីសំណាញ់មុង សម្រាប់ការពារសត្វល្អិត។





**៣. ការរៀបចំដីបណ្តុះ**

**ផេះអង្កាម**



**វិធីលាយល្បាយដីបណ្តុះ**

លាយវត្ថុធាតុដើមទាំងអស់  
ចូលគ្នាចលឹងឱ្យក្តៅសព្វដី







ដីស្រទាប់លើ



ដីកំប៉ុស្ត / លាមកគោស្លូត



ផលប្រយោជន៍នៃការលាយល្បាយដី សម្រាប់បណ្តុះកូនបន្លែ គឺ ៖

- គ្រាប់ងាយដុះ ឬសដុះលូតលាស់ល្អ
- កូនបន្លែស្រូបយកជីជាតិបានគ្រប់គ្រាន់
- សម្លាប់មេរោគ(ជម្ងឺ) ដែលបង្កឱ្យកូនបន្លែរលួយ
- សម្លាប់គ្រាប់ស្មៅចង្រៃ ដែលដុះដណ្តើមយកជីជាតិពីកូនបន្លែ
- សម្លាប់ពង និង សត្វល្អិតចង្រៃក្នុងដី ដែលបំផ្លាញគ្រាប់បន្លែ

- យកដីដែលលឹងហើយ ទុកឱ្យត្រជាក់ ទើបយកដាក់ក្នុងកន្លែង ឬ ថាសបណ្តុះកូន។



### ៤. ការរៀបចំបណ្តុះកូនបន្លែ

- ត្រូវរៀបចំបណ្តុះកូនបន្លែ ព្រមពេលជាមួយគ្នានឹងការលើករងដាំ
- ការបណ្តុះកូនបន្លែមាន ពីរ របៀប៖

#### ក. ការបណ្តុះគ្រាប់ជាមុន

- យកគ្រាប់ដាក់ពង្រាយក្នុងក្រណាត់ស្បែកជក់ទឹក រួចរុំគ្រាប់ឱ្យហប់ល្អ។
- ស្រោច ទឹកជារៀងរាល់ថ្ងៃឱ្យក្រណាត់ស្បែក សើម ហើយដាក់ទឹកនៃងហប់ មានកំដៅ។
- ផ្លាស់គ្រាប់ក្នុងក្រណាត់រុំ ចំនួន១-២ យប់។
- ជ្រើសរើសយកគ្រាប់បែកមាត់ចាប ដាក់ ១ គ្រាប់ ក្នុង១កន្លែង ឬ ១ រន្ធចាសបណ្តុះ។
- ដាក់គ្រាប់ជម្រៅ ១សង់ទីម៉ែត្រ (ប្រហែល កន្លះថ្នាំងដៃ)។ បើដាក់គ្រាប់ជ្រៅពេក ឬ រាក់ពេក អាចធ្វើឱ្យវាមិនដុះ។



#### ខ. ការដាក់គ្រាប់បណ្តុះដោយផ្ទាល់ (បណ្តុះគ្រាប់ស្នូត) ក្នុងចាសបណ្តុះ ឬ កន្លែង

- យកគ្រាប់ស្នូតចំនួន ១គ្រាប់ដាក់បណ្តុះផ្ទាល់ ក្នុង១ កន្លែង ឬ ១ រន្ធចាសបណ្តុះ។
- ដាក់គ្រាប់ជម្រៅ ១សង់ទីម៉ែត្រ (ឬ កន្លះថ្នាំងដៃ)។ បើដាក់កប់គ្រាប់ជ្រៅពេក ឬ រាក់ពេក អាចធ្វើឱ្យវាមិនដុះ។
- ងាយដីស្តើងៗពីលើគ្រាប់
- ស្រោចទឹករៀងរាល់ពេលព្រឹកឱ្យជោគល្អម (អាច ពី១ ទៅ ២ដង ក្នុង ១ថ្ងៃ អាស្រ័យតាមស្ថានភាពដី) ។ បើសិនដីស្នូតពេក អាចធ្វើឱ្យគ្រាប់មិនដុះ។



- យកថាស ឬ កន្លាងដែលបានដាក់គ្រាប់ហើយ ទៅដាក់លើរានបណ្តុះ ដែលមានសំណាញ់ការពារសត្វល្អិត។



កូនប៉េងប៉ោះបណ្តុះក្នុងកន្លាងស្លឹក



កូនប៉េងប៉ោះបណ្តុះក្នុងថាសបណ្តុះ

**៥. ការដាំកូនប៉េងប៉ោះ**

- កូនប៉េងប៉ោះអាចយកទៅដាំបានកាលណាវាមានអាយុពី២១ ទៅ ២៥ថ្ងៃ
- ត្រូវពង្រឹងកូនប៉េងប៉ោះ រយៈពេលពី៣ ទៅ ៥ថ្ងៃ មុននឹងយកកូនទៅដាំ (ដោយដាក់កូនប៉េងប៉ោះឱ្យត្រូវពន្លឺថ្ងៃ និងកាត់បន្ថយការស្រោចទឹក)
- ដកកូនប៉េងប៉ោះចូមៗចេញពីថាសបណ្តុះ ដោយយកម្រាមដៃម្ខាង រុញបាតថាសឡើងលើ ហើយដៃម្ខាងទាញគល់កូន ប៉េងប៉ោះដកចេញពីថាស

ដកកូនប៉េងប៉ោះពីថាសបណ្តុះ ដាំត្រឹម *ដីកំណើត*



- បញ្ចូលទឹកតាមប្រលោះរងនៅពេលព្រឹក (សម្រាប់តែរងដាំដោយគ្របប្លាស្ទិចប៉ុណ្ណោះ)
- ដាំកូនប៉េងប៉ោះ នៅពេលថ្ងៃរសៀលត្រជាក់។



- ដាក់ថ្នាំពុលកសិកម្ម ដោយណូតីហ្វុយរ៉ាន់ (Dinotefuran) មុនពេលដាំ ២ក្រោម ក្នុង ១ រណ្តៅ។ យើងអាចដាក់មុន ឬ ក្រោយពេលដាំ (យ៉ាងយូរពេលបន្ទាប់ពីដាំ) ដើម្បីការពារសត្វល្អិតចង្រៃបំផ្លាញដំណាំដូចជា ជាពពួកសត្វល្អិតជញ្ជក់ ដូចជា រុយស ចៃ ទ្រឹប...។ល។



- ដាំកូនប៉េងបោះដាក់ត្រឹមដឹកំណើត (ដីបណ្តុះ)



បំពង់បីតអាចប្រើសម្រាប់ទប់ដើមប៉េងបោះទើបដាំ និងការពារចង្រិត ឬ សត្វចង្រៃផ្សេងៗកាត់ដើម។

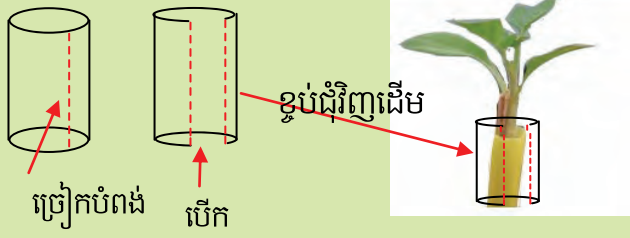

- យកដី ឬ ចំបើងកប់ជុំវិញសងខាងមាត់រណ្តៅ (តែកុំជិតគល់) បន្ទាប់ពីដាំកូនប៉េងបោះ ដើម្បីកុំឱ្យខ្យល់ក្តៅកាយចេញពីប្លាស្ទិច។



ចំបើងគ្រប់មាត់រណ្តៅ

**៦. ការថែទាំ**

**៦.១. ការស្រោចទឹក**

- បន្ទាប់ពីដាំកូនលើរង បាន២អាទិត្យ ត្រូវស្រោចទឹកកូនប៉េងបោះរៀងរាល់ថ្ងៃ ដើម្បីឱ្យកូនប៉េងបោះដុះ ឬសបានរឹងមាំ
- កុំទុកឱ្យដីស្ងួតរហូតដល់៣ថ្ងៃ ជាពិសេសក្នុងពេលប៉េងបោះចេញផ្កា និងផ្លែ។
- បញ្ចូលទឹកតាមប្រលោះរង។



**៦.២. ការដាតទ្រើង**

- ត្រូវដាតទ្រើងឱ្យរួចរាល់ បន្ទាប់ពីដាំកូនប៉េងប៉ោះ ហើយបានរយៈពេល២ អាទិត្យ។
- ការដាតទ្រើងតាមរបៀបផ្សេងៗគ្នាដែលអាចធ្វើបានដើម្បីទប់ដើមមែក និង ការពារផ្លែឆ្កាត់មកដី ដែលបង្កឱ្យកើតជាជម្ងឺផ្សិត។



**របៀបធ្វើទ្រើងប៉េងប៉ោះ**

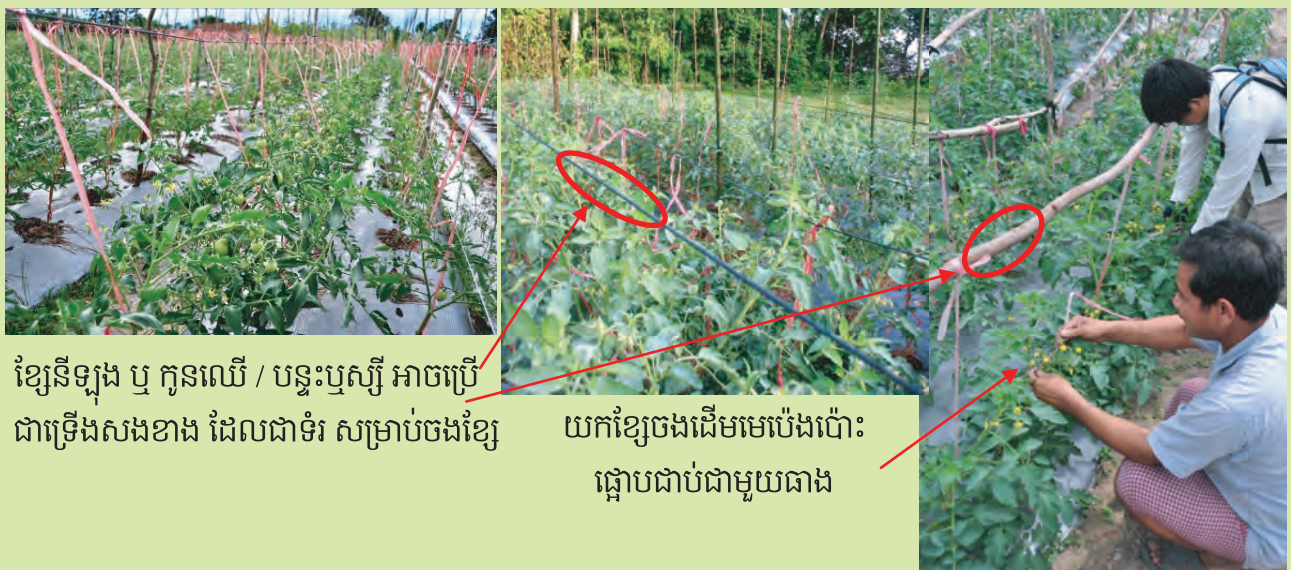
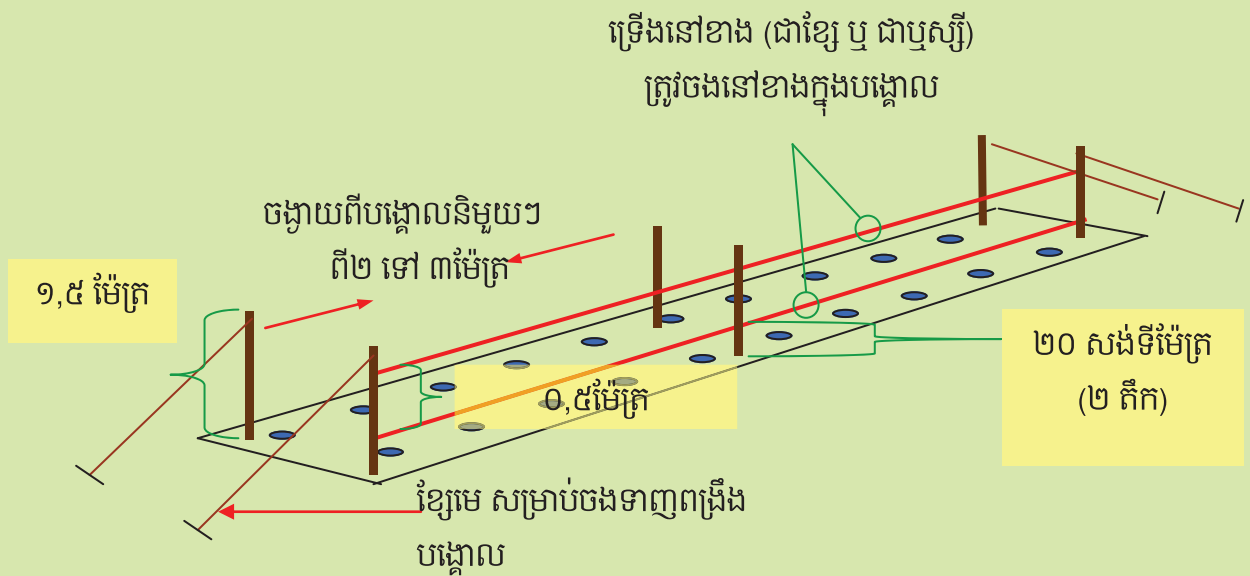

ខ្សែនីឡុង ឬ កូនឈើ / បន្ទះបួស្សី អាចប្រើជាទ្រើងសងខាង ដែលជាទំរ រសម្រាប់ចងខ្សែ

យកខ្សែចងដើមប៉េងប៉ោះ ធ្លុបជាប់ជាមួយធាង

**៦.៣. ការដាក់ដី**

ពេលវេលា	ប្រភេទដី	បរិមាណដី	កន្លែងដាក់ដី
មុនពេលដាំ ១៥ថ្ងៃ	ដីសរីរាង្គ (លាមកសត្វ ដែលពុកផុយ ឬ កំប៉ុស្ត)	១-២ គីឡូ ក្នុង ១ ម៉ែត្រការ៉េ	កប់ដីកណ្តាលរង (ពេលរៀបចំរងដាក់គម្របរង)
មុនដាំពី៥ ទៅ ៧ថ្ងៃ (បន្ទាប់ពីចោះរង)	ដី ២០-២០-១៥	៥ក្រាម ក្នុង ១រណ្តៅ	បុកកប់កណ្តាលរណ្តៅ (មុនដាំ ពី៥ ទៅ ៧ ថ្ងៃ)
ក្រោយពីដាំ ៧ថ្ងៃ	ដី ៤៦-០-០	៥ ក្រាម ក្នុង ១គុម្ព	កប់ដីចំងាយពីគល់ដំណាំ ពី ៨ ទៅ ១៥ សង់ទីម៉ែត្រ (២ រន្ធ សងខាងគុម្ព)
ក្រោយពីដាំ ១៤ថ្ងៃ	ដី ២០-២០-១៥	៥ ក្រាម ក្នុង ១គុម្ព	កប់ដីចំងាយពីគល់ដំណាំ ពី ៨ ទៅ ១៥ សង់ទីម៉ែត្រ (២ រន្ធ សងខាងគុម្ព)
ក្រោយពីដាំ ១៦ថ្ងៃ	ដីបំប៉នបាញ់ស្លឹក (ដី ៣០-៥-៥)	៥០ក្រាមទឹក១៦លីត្រ (ដី ៥០០ ម៉ែត្រការ៉េ)	បាញ់លើស្លឹក និង ដើម
ក្រោយពីដាំ ២១ថ្ងៃ	ដី ២០-២០-១៥	៥ ក្រាម ក្នុង ១គុម្ព ៥ ក្រាម ក្នុង ១គុម្ព	កប់ដីចំងាយពីគល់ដំណាំ ពី ១៨ ទៅ ២៥ សង់ទីម៉ែត្រ (១រន្ធ ១ ដើម)
ក្រោយពីដាំ ២៨ថ្ងៃ	ដី ០-០-៦០	៥ ក្រាម ក្នុង ១គុម្ព ៥ ក្រាម ក្នុង ១គុម្ព	កប់ដីចំងាយពីគល់ដំណាំ ពី ១៨ ទៅ ២៥ សង់ទីម៉ែត្រ (១រន្ធ ១ ដើម)
ក្រោយពីដាំ ៣៥ថ្ងៃ	ដី ២០-២០-១៥	៥ ក្រាម ក្នុង ១គុម្ព ៥ ក្រាម ក្នុង ១គុម្ព	កប់ដីចំងាយពីគល់ដំណាំ ពី ១៨ ទៅ ២៥ សង់ទីម៉ែត្រ (១រន្ធ ១ ដើម)
ក្រោយពីដាំ ៤២ថ្ងៃ	ដី ១៦-២០-០ និង ដី ០-០-៦០	៥ ក្រាម ក្នុង ១គុម្ព ៥ ក្រាម ក្នុង ១គុម្ព	កប់ដីចំងាយពីគល់ដំណាំ ពី ១៨ ទៅ ២៥ សង់ទីម៉ែត្រ (១រន្ធ ១ ដើម)
ក្រោយពីដាំ ៤៩ ថ្ងៃ	ដី ១៦-២០-០ និង ដី ០-០-៦០	៥ ក្រាម ក្នុង ១គុម្ព ៥ ក្រាម ក្នុង ១គុម្ព	កប់ដីចំងាយពីគល់ដំណាំ ២៥សង់ទីម៉ែត្រ (១រន្ធ ចន្លោះគុម្ព)
ក្រោយពីដាំ ៥១ថ្ងៃ	ដីបំប៉នបាញ់ស្លឹក (ដី ១១-៩-៤០)	៥០ក្រាមទឹក១៦លីត្រ (ដី ៥០០ ម៉ែត្រការ៉េ)	បាញ់លើស្លឹក ដើម ផ្កា ផ្លែ
ក្រោយពីដាំ ៥៦ ថ្ងៃ	ដី ២០-២០-១៥ ឬ ដី ១៦-២០-០	៥ ក្រាម ក្នុង ១គុម្ព	កប់ដីចំងាយពីគល់ដំណាំ ១៨ ទៅ ២៥ សង់ទីម៉ែត្រ (១រន្ធ ១ ដើម)
ក្រោយពីដាំ ៦២ ថ្ងៃ	ដី ១៦-២០-០ និង ដី ០-០-៦០	៥ ក្រាម ក្នុង ១គុម្ព ៥ ក្រាម ក្នុង ១គុម្ព	កប់ដីចំងាយពីគល់ដំណាំ ពី ១៨ ទៅ ២៥ សង់ទីម៉ែត្រ (១រន្ធ ១ ដើម)
ក្រោយពីដាំ ៦៥ថ្ងៃ	ដីបំប៉នបាញ់ស្លឹក (ដី១១-៩-៤០)	៥០ក្រាមទឹក១៦លីត្រ (ដី ៥០០ ម៉ែត្រការ៉េ)	បាញ់លើស្លឹក ដើម ផ្កា ផ្លែ
ក្រោយពីដាំ ៦៩ ថ្ងៃ	ដី ១៦-២០-០ ឬ ដី ២០-២០-១៥	៥ ក្រាម ក្នុង ១គុម្ព	កប់ដីចំងាយពីគល់ដំណាំ ២៥សង់ទីម៉ែត្រ (១រន្ធ ចន្លោះគុម្ព)
ក្រោយពីដាំ ៧៦ថ្ងៃ	ដី ០-០-៦០	៥ ក្រាម ក្នុង ១គុម្ព	កប់ដីចំងាយពីគល់ដំណាំ ពី១៨ ទៅ ២៥ សង់ទីម៉ែត្រ (១រន្ធ ១ ដើម)
ក្រោយពីដាំ ៨៣ ថ្ងៃ	ដី ១៦-២០-០ (ឬ ២០-២០-១៥) និង ដី ០-០-៦០ ដីបំប៉នបាញ់ស្លឹក (១១-៩-៤០)	៥ ក្រាម ក្នុង ១គុម្ព ៥ ក្រាម ក្នុង ១គុម្ព ៥០ក្រាមទឹក១៦លីត្រ (ដី ៥០០ ម៉ែត្រការ៉េ)	កប់ដីចំងាយពីគល់ដំណាំ ពី ១៨ ទៅ ២៥ សង់ទីម៉ែត្រ (១រន្ធ ១ ដើម) បាញ់លើស្លឹក ដើម ផ្កា ផ្លែ

**ក. ទីតាំងដាក់ដីបំប៉ន**

- រងគ្របបញ្ជាស្វិត ឬ គ្របចំបើង ត្រូវយកឈើ បុករណ្តៅសងខាងគុម្ព ទើបដាក់ដី ។
- ដាំកូនប៉េងប៉ោះបានរយៈពេល២ អាទិត្យ ត្រូវដាក់ដីចំងាយ ១០ សង់ទីម៉ែត្រ ពីគល់។
- ដាំកូនបានរយៈពេល ៣អាទិត្យ ត្រូវដាក់ដី ចំងាយពី ១៨ទៅ ២៥ សង់ទីម៉ែត្រ ពីគល់។
- ដាំកូនបាន លើសពី ៦អាទិត្យទៅ ត្រូវដាក់ដី នៅចន្លោះកណ្តាល ពីគុម្ពមួយទៅគុម្ពមួយ។



**ខ. ពេលវេលាដាក់ដីបំប៉ន**

- ដាក់ដីបំប៉នឱ្យបានទៀងទាត់ចន្លោះពី៧ ទៅ១៥ថ្ងៃម្តង បន្ទាប់ពីដាំកូនបន្លែហើយ គឺអាស្រ័យតាមប្រភេទដី។ ចំពោះដីខ្សាច់ត្រូវដាក់ដីឱ្យបានញឹកញាប់ តែបរិមាណតិចជាងដីមានល្បាយច្រើនជាងខ្សាច់។
- មិនត្រូវដាក់ដីនៅពេលថ្ងៃក្តៅឡើយ ដើម្បីជៀសវាងការប៉ះពន្លឺថ្ងៃក្តៅខ្លាំង ធ្វើឱ្យជីកាយ ហើយឆ្ងល់ខ្លោចស្លឹក ដើម



កាត់ខ្លែងនិងស្លឹកផ្នែកខាងក្រោម ឱ្យខ្យល់ចេញចូលបានល្អ កាត់បន្ថយពីជម្ងឺ និងការបំផ្លាញពីសត្វល្អិតចង្រៃ

**៧. ការគ្រប់គ្រងសត្វល្អិតចង្រៃ និង ជង្គូ**

**៧.១. ដង្កូវចោះផ្លែ និង ដង្កូវកាត់ស្លឹក**

- បេះកូនដង្កូវ និង ពងដង្កូវ ដោយដៃ
- ប្រើប្រាស់ស្លឹកគ្របរង ដើម្បីកាត់បន្ថយពពួកដង្កូវក្នុងដី។
- បាញ់ថ្នាំពុលកសិកម្ម ដូចជា៖
  - ថ្នាំក្លរីហ្វូស លាយជាមួយ ស៊ីពេមេទ្រីន (chlorpyrifos+ cypermethrin)
  - ថ្នាំហ្វីប្រូនីល (fipronil)
  - ថ្នាំបាក់ស៊ីលូសស្ប៊ីនដៀនស៊ីស (Bacillus thuringiensis)

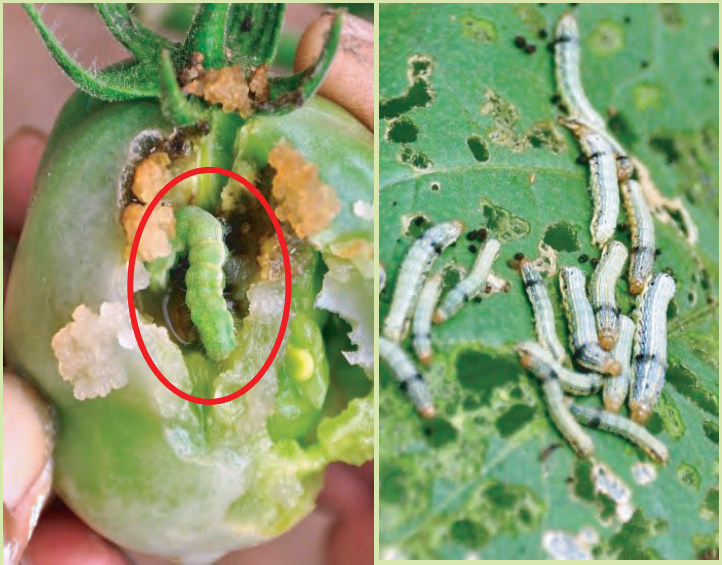

**៧.២. ដង្កូវស៊ីញ៉េ**

- ប្រើអន្ទាក់ពណ៌លឿង សម្រាប់ចាប់មេដង្កូវស៊ីញ៉េពេញវ័យ ដែលពងដាក់លើស្លឹកប៉ងប៉ោះ។
- កាត់ហើយយកទៅដុត ឬ កប់ស្លឹក និងដើមដែលបានបំផ្លាញដោយដង្កូវ ឱ្យឆ្ងាយពីចំការ
- បំផ្លាញកាកសំណល់បន្លែផ្សេងៗក្នុងចំការដើម្បីកាត់បន្ថយចំនួនពពួក ដង្កូវ។
- ប្រើថ្នាំពុលកសិកម្មដូចជា៖
  - អាបាមិចទីន (Abamectin)
  - ក្លរីហ្វូស (Chlorpirifos)



**សំគាល់៖**

- មិនត្រូវយកថ្នាំពុលកសិកម្មលាយចូលគ្នាច្រើនមុខសម្រាប់បាញ់ទេ (ថ្នាំអាចមានប្រតិកម្មជាមួយគ្នាបណ្តាលឱ្យពុំមានប្រសិទ្ធភាព)
- ត្រូវជ្រើសរើសយកក្បាលបាញ់ទុយយោ ដែលមានលក្ខណៈសាចល្អ ទើបបាញ់នៅជាប់នឹងដើមស្លឹកបន្លែ
- ត្រូវប្រើទឹកស្អិតលាយជាមួយថ្នាំនៅពេលបាញ់ថ្នាំ
- ត្រូវបាញ់នៅខាងលើ និងខាងក្រោមផ្ទៃស្លឹក តាមត្រួយស្លឹកដើមឱ្យសព្វ
- បាញ់ថ្នាំនៅពេលថ្ងៃល្ងាច



**៧.៣. រុយស**

- ប្រើអន្ទាក់ស្លិតពណ៌លឿង
- ដកស្មៅចេញពីចំការ ពីព្រោះវាជាជំរកពពួកសត្វល្អិត
- ប្រើថ្នាំពុលកសិកម្ម ដោយណូតីហ្គុយរ៉ាន់(Dinotefuran) ២ក្រាម ក្នុង ១ រល្អៅ។ យើងអាចដាក់មុន ឬ ក្រោយពេលដាំ (យ៉ាងយូរ៧ថ្ងៃបន្ទាប់ពីដាំ) ដើម្បីការពារសត្វល្អិតចង្រៃបំផ្លាញដំណាំដូចជាពពួកសត្វល្អិតជញ្ជក់ រុយស និងសត្វល្អិតជញ្ជក់ផ្សេងទៀត។
- ប្រើថ្នាំពុលកសិកម្មដូចជា៖
  - ថ្នាំ អ៊ីមីដាក្លូរីដ (Imidacloprid)
  - ថ្នាំ ឌីយ៉ាស៊ីណុង (Diazinon)



**របៀបធ្វើអន្ទាក់ចាប់ រុយស**



ការស្លិតចាប់សត្វល្អិត      លាបការស្លិតពីលើអន្ទាក់ប្លាស្ទិចពណ៌លឿង      ដាក់អន្ទាក់ចន្លោះពីគ្នា ពី៧ ទៅ១០ម៉ែត្រ

**៧.៤. ស្លឹកប៉ងប៉ោះរុញពណ៌លឿង (ជម្ងឺវីស)**

- ប្រើពូជធន់ទ្រាំនឹងជម្ងឺ
- ប្រើអន្ទាក់ពណ៌លឿង និងប្រើប្លាស្ទិចគ្របដី ដើម្បីកាត់បន្ថយចំនួនពពួករុយស។
- ប្រើថ្នាំពុលកសិកម្ម ដោយណូតីហ្គុយរ៉ាន់(Dinotefuran) ២ក្រាម ក្នុង ១ រល្អៅ។ យើងអាចដាក់មុន ឬ ក្រោយពេលដាំ (យ៉ាងយូរ ៧ ថ្ងៃបន្ទាប់ពីដាំ) ដើម្បីការពារសត្វល្អិតចង្រៃ បំផ្លាញដំណាំ ដូចជា ពពួកសត្វល្អិតជញ្ជក់ រុយស និងសត្វល្អិតជញ្ជក់ផ្សេងទៀត ។
- បាញ់ថ្នាំពុលកសិកម្ម ដូចជា ៖
  - ថ្នាំ អ៊ីមីដាក្លូរីដ (Imidacloprid)
  - ថ្នាំ ឌីយ៉ាស៊ីណុង (Diazinon)



**៧.៥. ជម្ងឺស្រពោនស្លឹក**

- ប្រើពូជធន់ជាមួយជម្ងឺ
- ដាំឆ្លាស់មុខដំណាំ
- ការពារកុំឱ្យឫស និងផ្នែកផ្សេងៗរបស់ដើមដាច់រលាត់ដែលជាហេតុបណ្តាលឱ្យពពួកបាក់តេរី ជ្រៀតចូលបាន។
- ត្រូវឧស្សាហ៍ពិនិត្យចំការ រកមើលដើមប៉េងប៉ោះប៉េងប៉ោះដែលមានរោគសញ្ញាស្រពោនស្លឹក ហើយត្រូវដកចេញដើមនេះជាបន្ទាន់ ហើយយកដុត កំទេចចោល ឆ្ងាយពីចំការ។
- រងដាំដែលកើតជម្ងឺស្រពោនស្លឹក មិនត្រូវបង្ហូរទឹកចេញទៅរងផ្សេងទៀត



**៧.៦. ជម្ងឺល្អួយផ្លែ**

- បេះផ្លែដែលមានជម្ងឺចេញ
- ស្រោចដី កាល់ស្យូមក្លរីដ (calcium chloride) ឬ កាល់ស្យូមអ៊ីដ្រុកស៊ីដ (calcium hydroxide) ឬ កាល់ស្យូមនីត្រាត (calcium nitrate ) ចំនួន៦ ស្លាបព្រាបាយលាយទឹកធម្មតា ១៦ លីត្រ។
- គួរកុំប្រើជីអាសូតច្រើនពេក (ដូចជា ជីអ៊ុយរ៉េ)។ ប្រើជីនេះច្រើន ធ្វើឱ្យជីកើនជាតិអាសូតខ្ពស់ ហើយមានជាតិកាល់ស្យូមតិច ដូច្នោះធ្វើឱ្យផ្លែប៉េងប៉ោះចាប់ផ្តើមរលួយនៅតូចផ្លែ។



**៨. ការប្រមូលផល**

យើងអាចចាប់ផ្តើមបេះប៉េងប៉ោះបាន បន្ទាប់ពីដាំកូនបានរយៈពេល ៦០ថ្ងៃ អាស្រ័យតាមប្រភេទពូជ ។ ផ្លែប៉េងប៉ោះ លូតលាស់ជាចង្កោម ដែលវីត្រីន (ក្លិប ខ្លី ចាស់ ទុំ) មិនស្មើគ្នា ។ ផ្លែដែលអាចល្អមបេះបាន ជាផ្លែចាស់ (ស្រគាល) ឬ ទុំ។ ផ្លែខ្លីពេក

មានរសជាតិ មិនឆ្ងាញ់ (ខាវ/ក្រពុល/ហាង) ហើយ បើទុំជ្រុល មានសភាពទន់ជ្រាយ ហូបមិនសូវឆ្ងាញ់ ។ ដូច្នោះ គេត្រូវប្រយ័ត្ន បេះតែផ្លែណាដែលចាស់ល្អម ដោយប្រើកន្ត្រៃ ឬ កូនកាំបិត កាត់ទងយកតែផ្លែដែលចាស់ល្អម។

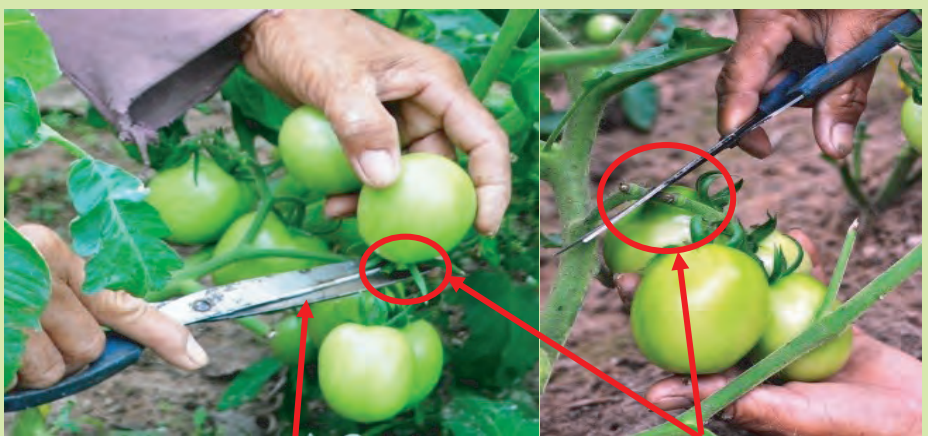

ប្រើកន្ត្រៃ ឬ កាំបិតសម្រាប់កាត់ប្រមូលផល កាត់ផ្លែឱ្យនៅជាប់ទង (សន្តង់)

ផ្លែទំជ្រុលពេក អាចរក្សាទុកបានរយៈពេលខ្លី បន្ទាប់ពីបេះ។ ផ្លែនេះក៏បីតយកជីច្រើន ថែមទៀតផងដែរ ពីដី (ធ្វើឱ្យកាត់បន្ថយការបង្កើតផ្លែ ផ្កា) ។

ដំណាក់កាលទី៣ ផ្លែទំជ្រុល

ដំណាក់កាលទី២ ផ្លែទំល្មមសម្រាប់បេះ

ដំណាក់កាលទី១ ផ្លែនៅខ្ចីពេក

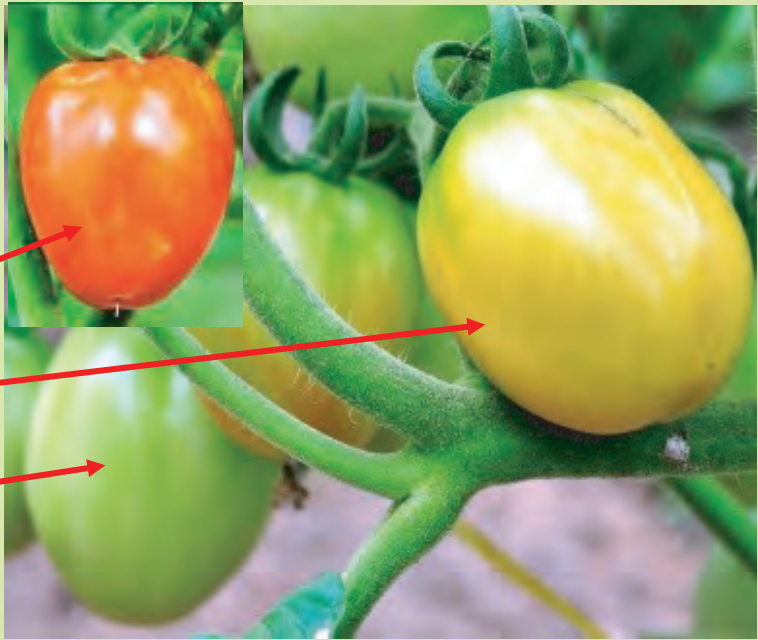

មិនត្រូវទាញ ឬ ប្រឡេះផ្លែ ដោយដៃឡើយ ពីព្រោះធ្វើឱ្យរំហែកមែក ឬ ទងចង្កោមផ្លែ (ខូចក្តិប ឬ ផ្លែនៅខ្ចី) និង របេះរងផ្លែ ឬ រលូស(ងាយខូច រលួយផ្លែ)។





# ៣.៦. ឆ្នេរស



## ១. ការរៀបចំដី

- សំអាតដីចំការ និង រើសស្មៅចេញឱ្យអស់
- កូរ រាស់ដីឱ្យបានម៉ដ្ឋល្អ ហើយហាលឱ្យបានពី១០ទៅ១៥ថ្ងៃ ។
- កូរដី (គោក្របី ឬ គោយន្ត) ជម្រៅពី ១៥ ទៅ ២០ សង់ទីម៉ែត្រ។



### ការរៀបចំរង

- ទំហំ ឬ រទទឹងរង ១ម៉ែត្រ ហើយ ចន្លោះចង្កូរ ពីរងមួយទៅរងមួយទៀត មានប្រវែង ០,៥ម៉ែត្រ
- កំពស់រង៖  
រដូវប្រាំង ពី ០,២ ទៅ ០,៣ ម៉ែត្រ (ឬ ពី ២ តឹក ទៅ ៣ តឹក)  
រដូវវស្សា ពី ០,៣ ទៅ ០,៥ ម៉ែត្រ
- ដាក់លាមកសត្វស្លូត ឬ ជីកំប៉ុស្ត ក្នុងបរិមាណពី ១ ទៅ ២ គីឡូក្រាម ក្នុងផ្ទៃដីរង១ ម៉ែត្រការ៉េ កប់ទ្រាប់បាតរង ដោយច្របល់វាឱ្យសព្វល្អជាមួយដីរង។ (សូមមើលតារាងប្រើប្រាស់ដី នៅទំព័រខាងមុខ)
- រងត្រូវលើក ហើយរាស់ឱ្យស្មើសម្រាប់គ្របបញ្ជាស្វិតគ្របដី ឬ គ្របដោយចំបើង។



- គ្របរងដាំ: ធ្វើបានពីរប្រភេទ ដើម្បីទប់ស្កាត់ការហូរច្រោះរង ការពារសំណើមដី កាត់បន្ថយការដុះស្មៅ។

រងគ្របចំបើង



រងគ្របថង់ប្លាស្ទិច



### ការធ្វើរងគ្របថង់ប្លាស្ទិច



១. ធ្វើបន្ទះឫស្សីសម្រាប់ខ្នាស់



២. ដោតកន្លាស់ឫស្សីនៅជាន់យង និងខាងចុងរង



៣. លាតសន្ធឹងជុំប្លាស្ទិច



៤. ដោតបន្ទះឫស្សី នៅសងខាងជើងរង ប្រវែងពី ១៥ ទៅ ២០សង់ទីម៉ែត្រ



៥. យកដីសង្កត់ជើងរងសងខាង



៦. ចោះរណ្តៅដាំកូនដោយប្រើកំប៉ុងក្តៅ

### ចំណាំ

- ប្រើវត្ថុទាំងឡាយណាដែលអាចរកបាន (ដូចជា ឫស្សី ឬ ធាងត្នោត)។ គ្របប្លាស្ទិចឱ្យតឹងល្អ រាបស្មើជាប់នឹងផ្ទៃរងដី(តែកុំតឹងខ្លាំងអាចរំហែក រយះប្លាស្ទិច) ជៀសវាងកុំឱ្យមានប្រលោះខ្យល់នៅខាងក្នុង អាចបង្កឱ្យរលាកកូនដំណាំបាន។
- ក្នុងករណីដីមានក្រួសធំៗនៅតាមរងលើកសម្រាប់ដាំ ដែលជាហេតុបណ្តាលឱ្យប្លាស្ទិច រំហែកនោះ យើងអាចយកចំបើង ឬ អង្កាមគ្របពីលើប្លាស្ទិច។

### ការធ្វើរងប្រើចំបើងគ្រប



ដាក់ដីទ្រាប់បាតហើយ ស្រោចទឹក ទើបគ្របចំបើង

### គំរូ រៀបចំរងដាំ (អាចធ្វើបានពីរបៀប)

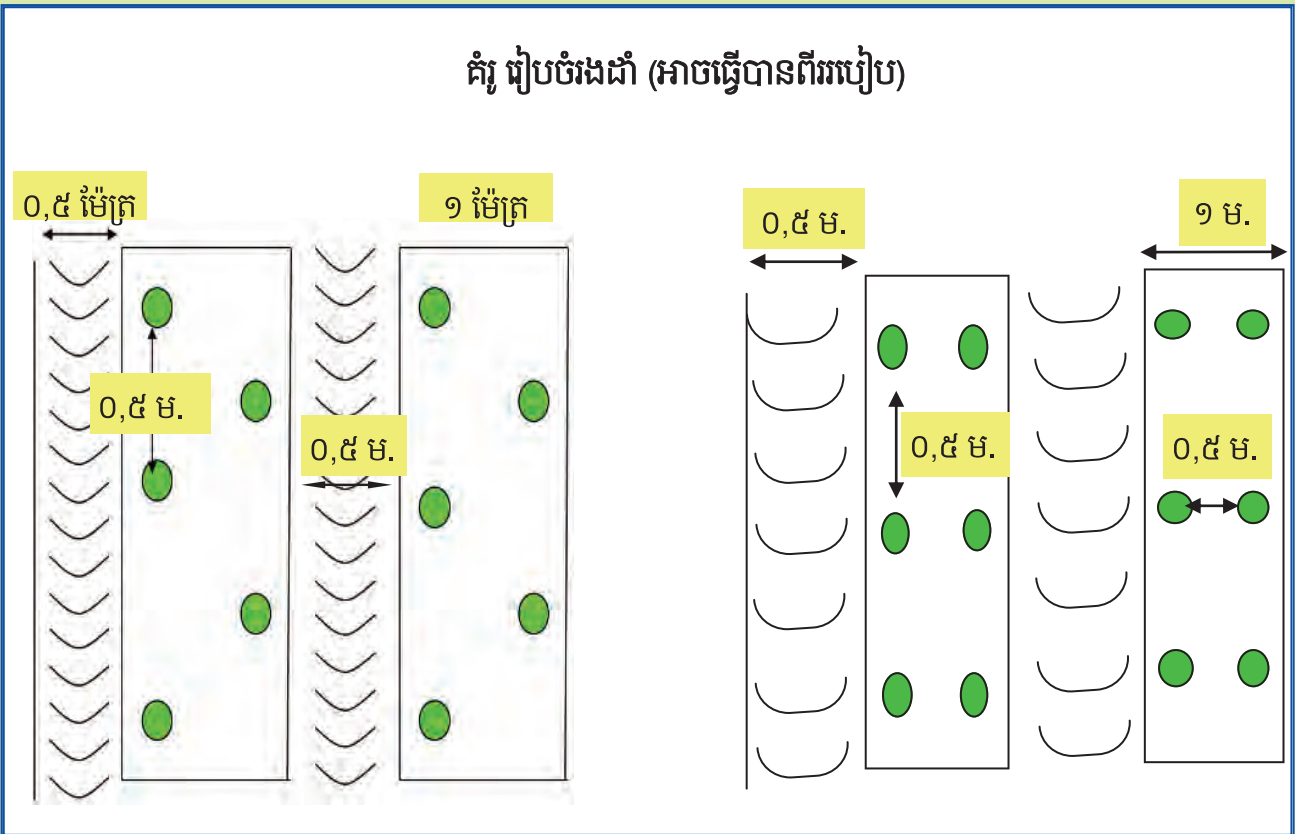

## ២. ការធ្វើរោងបណ្តុះកូន

ការធ្វើរោងបណ្តុះកូនបន្លែ គឺអាចធ្វើឱ្យគ្រាប់ដុះបានល្អ កាត់បន្ថយការរលួយកូន និង អាចការពារកូនដំណាំ បានពីការឆ្លងជម្ងឺពី សត្វល្អិតចង្រៃ (ដែលមកយាយីកូនដំណាំ)។ រោងបណ្តុះកូនបន្លែ អាចធ្វើតាមទំហំខាងក្រោម៖

- ដំបូលសម្រាប់គ្របរាន: កំពស់ ពី ១,៨ ទៅ ២ ម៉ែត្រ ដើម្បីងាយស្រួលចេញចូលថែទាំកូនបន្លែ។
- កំពស់រាន: ពី ០,៨ ទៅ ១ម៉ែត្រ ពីដី
- ទទឹងរាន: ពី ០,៨ ទៅ ១ម៉ែត្រ
- មានដំបូលការពារទឹកភ្លៀងនិងសំណាញ់ ការពារពន្លឺថ្ងៃ (ជាការប្រសើរ ប្រើសំណាញ់គ្រប មានពណ៌បៃតង)
- មានជញ្ជាំងធ្វើពីសំណាញ់មុង សម្រាប់ការពារសត្វល្អិត



## ៣. ការរៀបចំដីបណ្តុះ

**ធាតុអង្គាម**

**ដីស្រទាប់លើ**

**ដីកំប៉ុស្ត / លាមកគោស្នូត**

**វិធីរៀបចំលាយល្បាយដីបណ្តុះ**

លាយវត្ថុធាតុដើមទាំងអស់ ចូលគ្នារួចលឹងឱ្យក្តៅសព្វដី

ផលប្រយោជន៍នៃការលាយល្បាយដី សម្រាប់បណ្តុះកូនបន្លែ គឺ ៖

- គ្រាប់ងាយដុះ ឬសដុះលូតលាស់ល្អ
- កូនបន្លែស្រូបយកជីជាតិបានគ្រប់គ្រាន់
- សម្លាប់មេរោគ(ជម្ងឺ) ដែលបង្កឱ្យកូនបន្លែរលួយ
- សម្លាប់គ្រាប់ស្មៅចង្រៃ ដែលដុះដណ្តើមយកជីជាតិពីកូនបន្លែ
- សម្លាប់ពង និង សត្វល្អិតចង្រៃក្នុងដី ដែលបំផ្លាញគ្រាប់បន្លែ



- យកល្បាយដីបណ្តុះ ដែលលឹងហើយទុកឱ្យត្រជាក់សិន ទើបយកដាក់ក្នុងកន្លែង ឬ ថាសបណ្តុះកូន។



**៤. ការរៀបចំបណ្តុះកូនបន្លែ**

- ត្រូវរៀបចំបណ្តុះកូនបន្លែ ព្រមពេលជាមួយគ្នានឹងការរៀបចំដីដាំ

**ក. បណ្តុះគ្រាប់ជាមុន**

- យកគ្រាប់ដាក់ពង្រាយក្នុងក្រណាត់ស្បែក ជក់ទឹក រួចរៀបគ្រាប់ឱ្យជិតហាប់ល្អ។
- ស្រោច ទឹកជាដៀងរាល់ថ្ងៃឱ្យក្រណាត់ស្បែក សើម ហើយដាក់ទឹកនៃងហាប់មានកំដៅ
- ផ្តាច់គ្រាប់រយៈពេលពី ១ ទៅ ២ យប់
- ជ្រើសរើសយកគ្រាប់បែកមាត់ដាក់១គ្រាប់ ក្នុង១កន្លែង ឬ ១ នេថាសបណ្តុះ
- ដាក់គ្រាប់ជម្រៅ ១ សង់ទីម៉ែត្រ (ឬ កន្លះថ្នាំងដៃ) បើដាក់គ្រាប់ជ្រៅពេក ឬ រាក់ពេក អាចធ្វើឱ្យគ្រាប់មិនដុះបាន
- ឆាយដីស្តើងៗពីលើគ្រាប់
- ស្រោចទឹករៀងរាល់ពេលព្រឹកឱ្យជោគ (អាចពី ១ ទៅ ២ដងក្នុង១ថ្ងៃអាស្រ័យតាមស្ថានភាពដី) បើសិនដីស្ងួត ពេក អាចធ្វើឱ្យគ្រាប់ មិនដុះ។



**ខ. ដាក់គ្រាប់បណ្តុះដោយផ្ទាល់ក្នុងថាសបណ្តុះ ឬ កន្លែង**

- យកគ្រាប់ស្ងួតចំនួន១គ្រាប់ ដាក់បណ្តុះផ្ទាល់ ក្នុង១ កន្លែង ឬ ១ នេថាស បណ្តុះ។
- ដាក់គ្រាប់ជម្រៅ១សង់ទីម៉ែត្រ (កន្លះថ្នាំងដៃ) បើដាក់ គ្រាប់ជ្រៅពេក ឬ រាក់ពេក អាចធ្វើឱ្យគ្រាប់មិនដុះបាន
- ឆាយដីស្តើងៗពីលើគ្រាប់
- ស្រោចទឹករៀងរាល់ពេលព្រឹកឱ្យជោគ (អាចពី ១ ទៅ២ ដង ក្នុង១ថ្ងៃ អាស្រ័យតាមស្ថានភាពដី) បើសិនដីស្ងួត ពេកអាចធ្វើឱ្យគ្រាប់មិនដុះ។



- យកថាស ឬ កន្លែងដែលបានដាក់គ្រាប់ហើយ ទៅដាក់លើរានបណ្តុះ ដែលមានសំណាញ់សត្វល្អិតការពារ។



កូនម្ទេសបណ្តុះក្នុងកន្លែងស្លឹកចេក



កូនម្ទេសបណ្តុះក្នុងថាសបណ្តុះ

**៥. ការដាំកូនម្ទេស**

- បន្ទាប់ពីកូនម្ទេសដុះបានអាយុពី២២ ទៅ២៥ថ្ងៃ (កូនម្ទេសមានស្លឹកពី ៤ ទៅ ៥សន្លឹក) អាចយកទៅដាំបាន
- ត្រូវពង្រឹងកូនម្ទេសរយៈពេលពី៣ ទៅ ៥ថ្ងៃ មុនយកកូនទៅដាំ (ដោយដាក់កូនម្ទេសឱ្យត្រូវពន្លឺថ្ងៃ និង បន្ថយការស្រោចទឹក)។
- បញ្ចូលទឹកតាមប្រលោះរងនៅពេលព្រឹក (ប្រសើរបំផុតសម្រាប់រងដាំ ដែលដោយគ្របញ្ជាស្ទិចប៉ុណ្ណោះ)



បញ្ចូលទឹកតាមរងនៅពេលព្រឹក ដាំកូនដំណាំនៅពេលសៀល

កូនម្ទេស ដែលដកពី ថាសបណ្តុះ



- ដាក់ថ្នាំពុលកសិកម្ម ដោយណូតីហ្គុយរ៉ាន់(Dinotefuran) មុនពេលដាំ ២ ក្រាម ក្នុង ១រណ្តៅ។ យើងអាចដាក់មុន ឬ ក្រោយពេលដាំ (យ៉ាងយូរ ៧ថ្ងៃ បន្ទាប់ពីដាំ) ដើម្បីការពារសត្វល្អិតចង្រៃ ដូចជា ពពួកសត្វល្អិតជញ្ជក់ (រុយស ចៃ ទ្រីប..)



- ដាំកូនម្ទេស ដាក់ត្រឹមដីកំណើត (ដីបណ្តុះ)



ដាំកូនត្រឹមដីកំណើត



បំពង់ប៊ីតអាចប្រើសម្រាប់ទប់ដើមម្ទេសទើបដាំ និងការពារចង្រិត ឬ សត្វចង្រៃផ្សេងៗកាត់ដើម

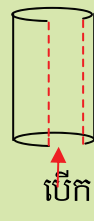
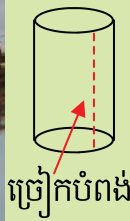

ខ្ទប់ជុំវិញដើម

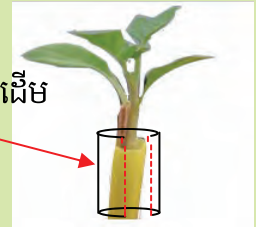

**៦. ការថែទាំ**

**៦.១. ការដាក់ដី**

**ក. ទីតាំងដាក់ដីបំប៉ន**

- រងគ្របបញ្ជាស្ទិច ឬ គ្របចំបើង ត្រូវយកឈើបុករណ្តៅសងខាងគុម្ព ទើបដាក់ដី
- ដាំកូនបានរយៈពេល ២ អាទិត្យ ត្រូវដាក់ដីចំងាយ ១០ សង់ទីម៉ែត្រ ពីគល់
- ដាំកូនបានរយៈពេល ៣អាទិត្យ ត្រូវដាក់ដីចំងាយពី ១៨ ទៅ ២៥ សង់ទីម៉ែត្រ ពីគល់
- ដាំកូនបានលើសពី ៧ អាទិត្យ ត្រូវដាក់ដីនៅចន្លោះពីគុម្ពមួយទៅគុម្ពមួយ។



រណ្តៅកប់ដីបំប៉ន

**ខ. ពេលវេលាដាក់ដីបំប៉ន**

- ដាក់ដីបំប៉នឱ្យបានទៀងទាត់ចន្លោះពី៧ ទៅ ១៥ ថ្ងៃម្តងបន្ទាប់ពីដាំកូនបន្លែហើយ គឺអាស្រ័យតាមប្រភេទដី។ ចំពោះដីខ្សាច់ត្រូវដាក់ដីឱ្យបានញឹកញាប់ តែបរិមាណតិចជាងដីមានល្បាយច្រើនជាងខ្សាច់។
- មិនត្រូវដាក់ដីនៅពេលថ្ងៃក្តៅ ដើម្បីជៀសវាងការប៉ះពន្លឺថ្ងៃក្តៅខ្លាំង ធ្វើឱ្យជីវភាពហើយឆ្ងល់ខ្លោចស្លឹក ដើម។
- ស្រោចទឹកភ្លាម (ដោយបញ្ចូលទឹកតាមចន្លោះរង) បន្ទាប់ពីដាក់ដីហើយ ។

**គ. បរិមាណដីសំរាប់ប្រើ**

ពេលវេលាដាក់ដី	ប្រភេទដី	បរិមាណដី	កន្លែងដាក់ដី
មុនពេលដាំ ១៥ថ្ងៃ	ដីសរីរាង្គ (លាមកសត្វ ដែលពុកផុយ ឬ កំប៉ុស្ត)	ពី១ ទៅ២ គីឡូ ក្នុង ដីរង ១ ម៉ែត្រការ៉េ	កប់ដីកណ្តាលរង (ពេលរៀបចំរងដាក់គម្របរង)
មុនដាំពី៥ ទៅ ៧ថ្ងៃ (បន្ទាប់ពីចោះរង)	ដី ២០-២០-១៥	៥ក្រាម ក្នុង ១រណ្តៅ	បុកកប់កណ្តាលរណ្តៅ (មុនដាំ ពី៥ ទៅ ៧ ថ្ងៃ)
ក្រោយពីដាំ ៧ថ្ងៃ	ដី ២០-២០-១៥ និង ដី ៤៦-០-០	៥ ក្រាម ក្នុង ១គុម្ព ៥ ក្រាម ក្នុង ១គុម្ព	កប់ដី ១០ សង់ទីម៉ែត្រ ពីគល់ ដំណាំ (២ រន្ធ សងខាងគុម្ព)
ក្រោយពីដាំ ១៤ថ្ងៃ	ដី ២០-២០-១៥ និង ដី ៤៦-០-០	៥ ក្រាម ក្នុង ១គុម្ព ៥ ក្រាម ក្នុង ១គុម្ព	កប់ដី ១០ សង់ទីម៉ែត្រ ពីគល់ ដំណាំ (២ រន្ធ សងខាងគុម្ព)
ក្រោយពីដាំ ២១ថ្ងៃ	ដី ២០-២០-១៥ និង ដី ១៦-២០-០	៥ ក្រាម ក្នុង ១គុម្ព ៥ ក្រាម ក្នុង ១គុម្ព	កប់ដីពី ១៨ ទៅ ២៥ សង់ទីម៉ែត្រ ពី គល់ ដំណាំ (១ រន្ធ ចន្លោះគុម្ព)
ក្រោយពីដាំ ២៨ថ្ងៃ	ដី ២០-២០-១៥ និង ដី ១៦-២០-០	៥ ក្រាម ក្នុង ១គុម្ព ៥ ក្រាម ក្នុង ១គុម្ព	កប់ដីពី ១៨ ទៅ ២៥ សង់ទីម៉ែត្រ ពី គល់ ដំណាំ (១ រន្ធ ចន្លោះគុម្ព)
ក្រោយពីដាំ ៣៥ថ្ងៃ	ដី ២០-២០-១៥ និង ដី ០-០-៦០	៥ ក្រាម ក្នុង ១គុម្ព ៥ ក្រាម ក្នុង ១គុម្ព	កប់ដីពី ១៨ ទៅ ២៥ សង់ទីម៉ែត្រ ពី គល់ ដំណាំ (១ រន្ធ ចន្លោះគុម្ព)
ក្រោយពីដាំ ៤២ថ្ងៃ	ដី ២០-២០-១៥ និង ដី ១៦-២០-០	៥ ក្រាម ក្នុង ១គុម្ព ៥ ក្រាម ក្នុង ១គុម្ព	កប់ដីពី ១៨ ទៅ ២៥ សង់ទីម៉ែត្រ ពី គល់ ដំណាំ (១ រន្ធ ចន្លោះគុម្ព)
ក្រោយពីដាំ ៤៩ថ្ងៃ	ដី ១៦-២០-០ និង ដី ០-០-៦០	៥ ក្រាម ក្នុង ១គុម្ព ៥ ក្រាម ក្នុង ១គុម្ព	កប់ដីពី ១៨ ទៅ ២៥ សង់ទីម៉ែត្រ ពី គល់ ដំណាំ (១ រន្ធ ចន្លោះគុម្ព)
ក្រោយពីដាំ ៥៦ថ្ងៃ	ដី ២០-២០-១៥ និង ដី ១៦-២០-០	៥ ក្រាម ក្នុង ១គុម្ព ៥ ក្រាម ក្នុង ១គុម្ព	កប់ដីពី ១៨ ទៅ ២៥ សង់ទីម៉ែត្រ ពី គល់ ដំណាំ (១ រន្ធ ចន្លោះគុម្ព)
ក្រោយពីដាំ ៦៣ថ្ងៃ	ដី ១៦-២០-០ និង ដី ០-០-៦០	៥ ក្រាម ក្នុង ១គុម្ព ៥ ក្រាម ក្នុង ១គុម្ព	កប់ដីពី ១៨ ទៅ ២៥ សង់ទីម៉ែត្រ ពី គល់ ដំណាំ (១ រន្ធ ចន្លោះគុម្ព)
បន្តដាក់ដីរហូតដល់ប្រមូលផលអស់។ ការដាក់ដីអាចប្រែប្រួលបរិមាណ ឬ ប្រភេទដី គឺអាស្រ័យទៅលើសុខភាពដំណាំ			

**ចំណាំ:**

- ស្រោចដីបំប៉នស្លឹក បន្ទាប់ពីដាំកូនបាន៧ថ្ងៃ រហូតពេលចាប់ផ្តើមចេញផ្កាដំបូង រៀងរាល់៧ថ្ងៃម្តង
- បាញ់ដីបំប៉នផ្លែផ្កា បន្ទាប់ពីម្ចាស់ចាប់ផ្តើមចេញផ្កាដំបូង រៀងរាល់៧ថ្ងៃម្តង
- ដាក់ដីទ្រាប់បាតត្រូវដាក់ចំងាយ ពី ៥ទៅ១៥សង់ទីម៉ែត្រ ពីគល់ម្ចាស់។ លប់ដីពីលើ បន្ទាប់ពីដាក់ដីហើយ។
- ដី១០ក្រាម (ប្រហាក់ប្រហែល ១ស្លាបព្រាបាយស្នើ) និង ដី៥ក្រាម (ប្រហាក់ប្រហែល កន្លះស្លាបព្រាបាយ)។

**៦.២. ការដោតទំរ និង ការតាក់តែងមែក**

- ត្រូវដោតទ្រើងឱ្យរួចរាល់បន្ទាប់ពីដាំកូនម្ទេសហើយ បាន២អាទិត្យ
- ការដោតទ្រើងតាមរបៀបផ្សេងៗគ្នា ដែលអាចធ្វើបាន ដើម្បីទប់ដើម មែក ធ្លាក់មកលើដី



**៦.៣. ការស្រោចទឹក**

- បន្ទាប់ពីដាំកូនលើរងរហូតដល់២អាទិត្យ ត្រូវស្រោចទឹក កូនម្ទេសរៀងរាល់ថ្ងៃដើម្បីឱ្យកូនម្ទេសដុះឬសបានរឹងមាំ
- កុំទុកឱ្យដីស្ងួតរហូតដល់ ៣ថ្ងៃ ជាពិសេសក្នុងពេលម្ទេស ចេញផ្កា និងផ្លែ។
- ស្រោចទឹក ដោយបញ្ចូលទឹក តាមប្រលោះចង្កូររង។



**៧. ការគ្រប់គ្រងសត្វល្អិតចង្រៃ និងជម្ងឺ**

**៧.១. ជម្ងឺផ្សិត**

ជម្ងឺផ្សិតបំផ្លាញផ្លែម្ទេស ធ្វើឱ្យរលួយ មានសភាពជាង្វង់ច្រើនជុំ។ ដើម្បីទប់ស្កាត់ជម្ងឺនេះ ត្រូវ បាញ់ថ្នាំផ្សិត រវាងពី ៧ ទៅ ១០ថ្ងៃម្តងពីខាងក្រោមស្លឹក និង ខាងលើស្លឹក នៅពេលថ្ងៃល្ងាច។ យើងអាចជ្រើសរើសយកថ្នាំផ្សិត ខាងក្រោម ដែលមាននៅលើទីផ្សារ ដោយបាញ់ឆ្លាស់គ្នា។ ថ្នាំពុលកសិកម្ម សម្រាប់កំចាត់ជម្ងឺពពួកផ្សិត មានដូចជា៖

- ម៉ងកូហ្សែប លាយជាមួយ មេតាឡាក់ស៊ីល (Mancozeb + metalaxyl) ឬ
- អាហ្សូប្រូស្ត្រូប៊ីន (Azoxystrobin) ឬ ក្លរ៉ូថាលូនីល (Chlorothalonil) ឬ កាប់តែន (Captan)

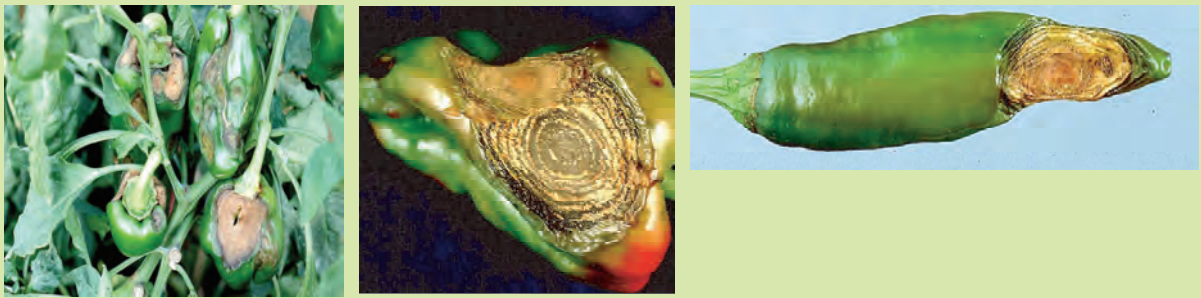

### ៧.២. ជម្ងឺបាក់តេរីអុច ឬ ជម្ងឺច្រេះ

ជម្ងឺនេះ កើតមាននៅលើស្លឹក ទងស្លឹក ផ្លែ និង ដើម។ ជម្ងឺនេះបណ្តាលមកពី ៖

- ប្រើគ្រាប់ពូជមានមេរោគ
- ឆ្លងពីកាកសំណល់បន្លែ ដែលផ្ទុកមានជម្ងឺនេះក្នុងចំការ
- ការស្រោចទឹកពីលើប៉ះស្លឹក ដើម ធ្វើឱ្យមានសើមជាប់យូរ និង
- ភ្លៀងធ្លាក់ច្រើន សំណើម និង សីតុណ្ហភាពខ្ពស់។

#### វិធីការពារ

- ដាំពូជម្ចេសមានគុណភាពខ្ពស់ គ្មានជាប់ជម្ងឺនេះ និងជ្រើសរើសយកតែកូនម្ចេសដែលគ្មានជម្ងឺនេះទៅដាំ
- ប្រមូលផ្លែ ស្លឹក ដើម ដែលមានជម្ងឺ ទៅកប់ ឬ ដុតចោលឱ្យឆ្ងាយពីចំការ។

• បាញ់ថ្នាំផ្សិត រវាងពី៧ ទៅ ១០ថ្ងៃ ពីខាងក្រោមស្លឹក និងខាងលើស្លឹកនៅពេលថ្ងៃល្ងាច។ យើងអាចជ្រើសរើសយកថ្នាំផ្សិតខាងក្រោម ដែលមានលក់នៅតាមទីផ្សារ មកប្រើ បាញ់ឆ្លាស់គ្នា។ ថ្នាំពុលកសិកម្មសម្រាប់កំចាត់ជម្ងឺបង្កពីផ្សិតដើម្បីកាត់បន្ថយជម្ងឺ មានដូចជា៖



- ម៉ង់កូហ្សែប លាយជាមួយមេតាឡាក់ស៊ីល (Mancozeb + metalaxyl) ឬ
- បាញ់ថ្នាំផ្សិតកូប៊ែរ (Copper)

### ៧.៣. ជម្ងឺស្រពោន

ជម្ងឺនេះចាប់ផ្តើមស្រពោនកើតចេញពីស្លឹកនៅខាងក្រោម (កូន ម្ចេសស្រពោនពីស្លឹកនៅផ្នែកខាងលើ) ហើយបន្តរីករាលដាល ធ្វើឱ្យដើមម្ចេសចាប់ផ្តើមស្រពោនទាំងអស់។ បាក់តេរីដែលបង្កជម្ងឺនេះ រស់នៅក្នុងដីបានយ៉ាងយូរ ។ នៅពេលណាដើមម្ចេសមានសំណើមខ្ពស់ ហើយបរិយាកាសមានសីតុណ្ហភាពខ្ពស់ ជម្ងឺនេះ នឹងចាប់ផ្តើមកើត រីករាលដាលបានយ៉ាងលឿន។



#### វិធីការពារ

- ជ្រើសរើសដីបណ្តុះដែលគ្មានជម្ងឺនេះ និងប្រើពូជជន់នឹងជម្ងឺនេះ។
- ដាំដំណាំឆ្លាស់ លើដីតែមួយ (គឺថា ដំណាំដែល មិនចិតក្នុងគ្រួសារ/អំបូរ ជាមួយ ម្ចេស)។ ឧទាហរណ៍ មិនត្រូវដាំគ្រប់ (ដែលជាអំបូរ ជាមួយ ម្ចេស) បន្ទាប់ពីប្រមូលផល ម្ចេសឡើយ។
- ដាំកូនម្ចេសដែលមានឫសនៅល្អ (ឬសមិនដាច់)
- ប្រមូលកាកសំណល់ដំណាំ ដែលកើតជម្ងឺនេះ ទៅដុតចោលឱ្យឆ្ងាយពីចំការ។
- រងដាំដែលកើតជម្ងឺស្រពោននេះ មិនត្រូវបង្ហូរទឹកចេញទៅរងផ្សេងទៀតទេ ពីព្រោះវាអាចនាំជម្ងឺនេះឆ្លងទៅរងផ្សេងទៀតបាន។

**៧.៤. រុយស**

រុយស ជញ្ជក់ស្លឹកដើមមួយ ហើយ ផ្ទេរមេរោគ(រ៉ឺស) ទៅដំណាំផ្សេងទៀត ។ តាមរបៀបនេះ ធ្វើឱ្យជម្ងឺ ឆ្លងពីដើម រុក្ខជាតិមួយ ទៅដើមរុក្ខជាតិមួយទៀត។



**វិធីការពារ និង ការកំចាត់**

- ប្រើអន្ទាក់ពណ៌លឿង និងប្រើប្លាស្ទិចគ្របដីដើម្បីកាត់បន្ថយចំនួនពពួក រុយ ស។

**របៀបធ្វើអន្ទាក់ចាប់ រុយស**



ការស្ថិតចាប់សត្វល្អិត      លាបការស្ថិតពីលើអន្ទាក់ប្លាស្ទិចពណ៌លឿង      ដាក់អន្ទាក់ចន្លោះ ពី៧ទៅ១០ម៉ែត្រ

- ប្រើថ្នាំពុលកសិកម្ម ដោយល្អិតហ្វូយរ៉ាន់ (Dinotefuran) ចំនួន ២ក្រាម ក្នុង ១ រន្ត្រា។ យើងអាចដាក់មុន ឬ ក្រោយពេលដាំ (យ៉ាងយូរ៧ថ្ងៃបន្ទាប់ពីដាំ) ដើម្បីការពារសត្វល្អិតចង្រៃបំផ្លាញដំណាំដូចជាពពួកសត្វល្អិត ជញ្ជក់រុយស និងសត្វល្អិតជញ្ជក់ផ្សេងៗទៀត ។
- បាញ់ថ្នាំពុលកសិកម្មដូចជា ៖ ថ្នាំ អ៊ីមីដាក្លូរីដ (Imidacloprid) ថ្នាំ ឌីយ៉ាស៊ីណុង (Diazinon) ថ្នាំអាបាមិចទីន (Abermectin) ។

**សំគាល់**

- មិនត្រូវយកថ្នាំពុលកសិកម្មលាយចូលគ្នាច្រើនមុខសម្រាប់បាញ់ទេ (ថ្នាំអាចមានប្រតិកម្មជាមួយគ្នាបណ្តាលឱ្យ ពុំមានប្រសិទ្ធភាព)
- ត្រូវជ្រើសរើសយកក្បាលបាញ់ទុយយោ ដែលមានលក្ខណៈសាចល្អ ទើបថ្នាំនៅជាប់នឹងដើមស្លឹកបន្លែ
- ត្រូវប្រើទឹកស្អិតលាយជាមួយថ្នាំនៅពេលបាញ់ថ្នាំ
- ត្រូវបាញ់នៅខាងលើ និងខាងក្រោមផ្ទៃស្លឹក តាមត្រួយស្លឹកដើមឱ្យសព្វ

**៨. បច្ចេកទេសមូល និង ក្រោយប្រមូលផល**

- ផ្លែម្ទេស អាចបេះទៅតាមតំរូវការទីផ្សារ
- បេះផ្លែនៅពេលព្រឹក
- សម្ភារៈដាក់ផ្លែត្រូវមានផ្ទៃរលោង
- ជ្រើសរើសផ្លែម្ទេសដែលល្អដាក់ដោយឡែក ពីផ្លែម្ទេសដែលមានជម្ងឺ ឬ ដែលមានសត្វល្អិតបំផ្លាញ។



ម្ទេសទើបប្រមូលផល មិនទាន់ធ្វើចំណាត់ថ្នាក់



ម្ទេសបានធ្វើចំណាត់ថ្នាក់ហើយ



ប្រកម្ទេសនៅក្នុងថង់ប្លាស្ទិច ចោះរន្ធតូចៗ ដើម្បីឱ្យមានខ្យល់ចេញចូល កុំឱ្យស្លាកផ្លែ





### ១ ការរៀបចំដី និង ធ្វើទេ

- សំអាតដីចំការ និង រើសស្មៅចេញឱ្យអស់
- កូរ រាស់ដីឱ្យបានម៉ដ្ឋល្អ ហើយហាលឱ្យបានពី១០ ទៅ១៥ថ្ងៃ ។
- កូរដី (គោក្របី ឬ គោយន្ត) ជម្រៅ ១៥ ទៅ ២០ សង់ទីម៉ែត្រ។



#### ការលើកដំ

- **ទទឹងរង** ពី៩តឹក ទៅ ១ម៉ែត្រ និង បណ្តោយទៅតាមលទ្ធភាពដី ដែលកសិករអាចគ្រប់គ្រងបាន។
- **កំពស់** នៅរដូវប្រាំងពី ២ តឹក ទៅ ៣ តឹក ហើយនៅរដូវវស្សាពី ៣ តឹក ទៅ ៥ តឹក។
- **ការដាក់ដី** ដាក់លាមកសត្វស្លូត ឬ ជីកំប៉ុស្ត ក្នុងបរិមាណពី ១ ទៅ ២ គីឡូក្រាម ក្នុងផ្ទៃដីរង១ ម៉ែត្រការ៉េ កប់ទ្រាប់បាតរង ដោយច្របល់វាឱ្យសព្វល្អជាមួយដីរង។  
(សូមមើលតារាងប្រើប្រាស់ដី នៅទំព័រខាងមុខ)
- **ការគ្របរង** អាចធ្វើបានពីរប្រភេទដើម្បីទប់ស្កាត់ការហូរច្រោះរង ការពារសំណើមដី បន្ថយការដុះស្មៅ



១.លាតសន្ធឹងដុំប្លាស្ទិច (ផ្ទៃពណ៌ទឹកប្រាក់ ដាក់ខាងលើ)

២.ដោតកន្ត្រាស់ឬស្បូវនៅជ្រុងរង និងខាងចុងរង

៤. រងគ្រប់ចងកៅស៊ូ ចោះរណ្តៅដាំ និង រៀបទ្រើងរួច

៣.ចោះរណ្តៅដាំកូន ដោយប្រើកំប៉ុងក្តៅ

- ប្រើខ្សែទាញតំរង់ ដើម្បីចោះរណ្តៅដាំកូន និង ប្រើខ្នាតសម្រាប់ចោះរណ្តៅពីគុម្ពមួយ ទៅគុម្ពមួយ។ (ចំងាយគុម្ព១,៥ម៉ែត្រ ឬ ២ម៉ែត្រ)
- ប្រើកំប៉ុងក្តៅសម្រាប់ចោះរណ្តៅ លើចងដុំប្លាស្ទិចគ្របរង។ រណ្តៅត្រូវចោះក្បែរទ្រើងសម្រាប់ឱ្យ ននោង តោងឡើង

ការធ្វើរង ដោយប្រើចំបើងគ្របរង

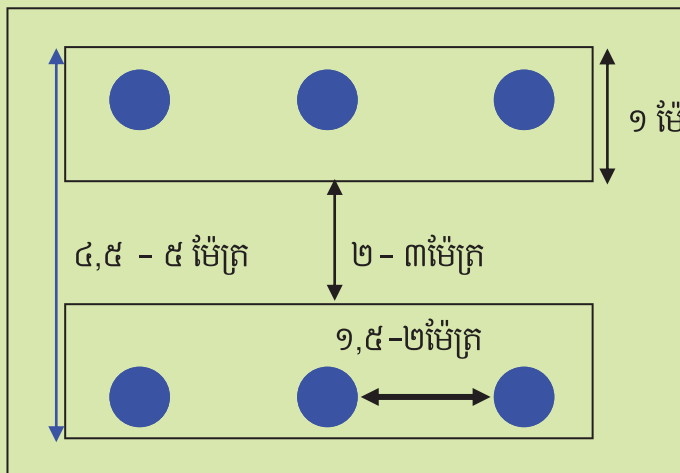

គំរូរង ដំណាំននោងជ្រុង

**២. ការធ្វើរោងបណ្តុះកូន**

ការធ្វើរោងបណ្តុះកូនបន្លែ គឺអាចធ្វើឱ្យគ្រាប់ដុះបានល្អ កាត់បន្ថយការរលួយកូន និង អាចការពារកូនដំណាំ បានពីការឆ្លងជម្ងឺពី សត្វល្អិតចង្រៃ (ដែលមកយាយីកូនដំណាំ)។ រោងបណ្តុះកូនបន្លែ អាចធ្វើតាមទំហំខាងក្រោម៖

- ដំបូលសម្រាប់គ្របរាន: ពី ១,៨ ទៅ ២ម៉ែត្រ ដើម្បីងាយស្រួលចេញចូលថែទាំកូនបន្លែ។
- កំពស់រាន: ពី ០,៨ ទៅ ១ ម៉ែត្រ ពីដី
- ទទឹងរាន: ពី ០,៨ ទៅ ១ម៉ែត្រ
- មានដំបូលការពារទឹកភ្លៀង ហើយគ្របពីលើដំបូលដោយសំណាញ់ដើម្បីកាត់បន្ថយកំដៅថ្ងៃ។
- មានជញ្ជាំងធ្វើពីសំណាញ់មុង ដើម្បីការពារសត្វល្អិត។



**៣. ការលាយល្បាយដីសម្រាប់បណ្តុះកូននោង**

- យកដីចំនួន ២ភាគ លាយជាមួយដីលាមកគោចំនួន ១ភាគ ធ្លុះអង្កាម ពី ៤ ទៅ ៦ភាគ ឬ អាចលាយជាមួយម៉ោត ឬ ស្រកីដូងចិញ្ច្រាំឱ្យល្អិត ចំនួន ១ ភាគ។ (ធ្លុះអង្កាមត្រូវត្រាំទឹករយៈពេល ពី៣ ទៅ ៤យប់) ។
- យកល្បាយដែលមាន លាយច្របល់ ហើយយកទៅលើង ឬ ចំហុយ រហូតក្តៅសព្វទាំងអស់

ផលប្រយោជន៍នៃការលាយល្បាយដីបណ្តុះបែបនេះ គឺ៖

- គ្រាប់ងាយដុះ ឬសដុះលូតលាស់ល្អ
- កូនបន្លែស្រូបយកជីជាតិបានគ្រប់គ្រាន់
- សម្លាប់មេរោគ(ជម្ងឺ) ដែលបង្កឱ្យកូនបន្លែរលួយ
- សម្លាប់គ្រាប់ស្មៅចង្រៃដែលដុះដណ្តើមយកជីពីកូនបន្លែ
- សម្លាប់ពងសត្វល្អិត និង សត្វល្អិតចង្រៃក្នុងដីដែលបំផ្លាញគ្រាប់បន្លែ

**វិធីរៀបចំល្បាយដីបណ្តុះកូន**



យកដីបណ្តុះដែលបានលើងហើយ ទុកឱ្យត្រជាក់សិន មុននឹងដាក់ចូលកន្លោង ឬ ថាសបណ្តុះ



### ៤. ការរៀបចំបណ្តុះគ្រាប់

- ត្រូវរៀបចំបណ្តុះគ្រាប់ ក្រោយពីរៀបចំលើក និង ក្របរងក្លាម (ដើម្បីមានពេលដាក់ដីទ្រាប់បាត)។
- ការបណ្តុះកូន អាចធ្វើបានពីរបែប៖

#### ការបណ្តុះគ្រាប់ជាមុន៖

- ផ្តាច់គ្រាប់ចំនួនពីរយប់ ទើបយកទៅបណ្តុះក្នុងកន្លែង។
- យកគ្រាប់ដាក់ពង្រាយក្នុងក្រណាត់ស្បែកទឹក រុំគ្រាប់នេះឱ្យហាប់ល្អ
- ស្រោចទឹកជាញឹកញាប់រាល់ថ្ងៃ ដើម្បីឱ្យក្រណាត់ស្បែកសើមរហូត
- ជ្រើសរើសយកគ្រាប់បែកមាត់ចាប ដាក់១គ្រាប់ក្នុង១កន្លែង ឬ ១ ប្រលោះ (រន្ធ) ថាសបណ្តុះ
- កប់គ្រាប់ជម្រៅ១សង់ទីម៉ែត្រ (កន្លះថ្នាំងដៃ)។ បើកប់គ្រាប់ជ្រៅពេក ឬ រាក់ពេក ធ្វើឱ្យគ្រាប់ដុះមិនបានល្អ
- យកកន្លែង ឬ ថាសបណ្តុះដែលដាក់គ្រាប់ហើយ ដាក់ក្នុងធាងបណ្តុះកូនឱ្យបានត្រឹមត្រូវ។
- ស្រោចទឹករៀងរាល់ពេលព្រឹក ឬល្ងាចឱ្យជោក។ បើដីស្ងួត វាធ្វើឱ្យគ្រាប់ដុះមិនល្អ។

#### ការដាក់គ្រាប់បណ្តុះដោយផ្ទាល់ក្នុងថាសបណ្តុះ ឬ កន្លែង (បណ្តុះគ្រាប់ស្ងួត)

- យកគ្រាប់ ចំនួន១គ្រាប់ដាក់បណ្តុះផ្ទាល់ក្នុង១កន្លែង ឬ ១ប្រលោះថាសបណ្តុះ
- ស្រោចទឹកឱ្យជោក ទើបយកថាស ឬ កន្លែងដែលដាក់គ្រាប់ហើយ ទៅដាក់ក្នុងធាងបណ្តុះ កូន។
- ស្រោចទឹករៀងរាល់ពេលព្រឹក ឱ្យជោក។ បើដីស្ងួត វាធ្វើឱ្យគ្រាប់ មិនដុះ។



### ៥. ការដាំកូននោង

ដើម្បីជៀសវាងកូនអន់(សន្លប់)ក្រោយពេលដាំ គេត្រូវបន្ថយការស្រោចទឹកកូននោង និង ដាក់វាឱ្យត្រូវពន្លឺថ្ងៃ រយៈពេល ពី២ ទៅ ៣ថ្ងៃ ដើម្បីពង្រឹងកូន។ កូននោង អាយុពី ៧ ទៅ ១២ថ្ងៃ ទើបអាចដាំបាន ។

- មុនដាំកូនលើរង ត្រូវបញ្ចូលទឹកតាមចន្លោះរង (សម្រាប់រងដាំគ្របបញ្ជាស្ទិច) ឬ ស្រោចទឹកលើរង ដែលគ្របដោយ ចំបើង ។ ដាក់ជីគីមីតាមរណ្តៅ រួចច្របល់លាយជាមួយដីឱ្យសព្វ ។ (មើលតារាងប្រើប្រាស់ជី នៅទំព័រខាងមុខ)
- កប់ដីជម្រៅពី ៨ ទៅ១០ សង់ទីម៉ែត្រ ទុករយៈពេល ពី ៦ ទៅ ៧ថ្ងៃ ដោយស្រោចទឹកយ៉ាងតិច ពី ៥ ទៅ ៦ ដង មុនពេលដាំកូន។ ត្រូវដាំ កូននោង នៅពេលល្ងាច មេឃត្រជាក់ល្អ។



- ដាំកូននោង ត្រឹម *ដីបណ្តុះ* (ដីកំណើត)។ ហាមដាំកូននោង កប់លិចដើម (លិចដីបណ្តុះ) ពីព្រោះវាអាចធ្វើ ឱ្យដើមរបស់ កូន នោង រលួយបាន។



របៀបដកកូនបន្លែ ចេញពីថាស បណ្តុះ គឺ យកស្រាមរុញបាត ថាស ឡើងលើ ហើយដៃម្ខាង ដកកូនបន្លែថ្មមៗ ពីរន្ទថាស បណ្តុះ ដើម្បីកុំឱ្យដាច់ឫសកូន បន្លែ។



ដាំកូននោង ត្រឹម *ដីកំណើត*



## ៦. ការថែទាំ

### ៦.១ ការដាក់ដីបំប៉ន

ក្នុងការដាំ ននោងកូនកាត់ ឬ ននោងក្នុងស្រុក យើងត្រូវដាក់ដី និងស្រោចទឹកឱ្យបានទៀងទាត់ ទើបវាផ្តល់ផ្កាផ្លែបានច្រើន។ ពេលវេលា និងបរិមាណដី ដែលត្រូវដាក់ដី គឺ អាស្រ័យទៅតាមប្រភេទដី។ ចំពោះដីដែលល្អាយ ច្រើនជាងខ្សាច់ ត្រូវដាក់ដីរៀងរាល់ ៧ថ្ងៃម្តង។ បើដីខ្សាច់ច្រើន ត្រូវដាក់ដី ពី៥ ទៅ ៧ថ្ងៃម្តង។ បរិមាណដី ត្រូវដាក់លើដីមានខ្សាច់ច្រើន(ជាងល្អាយ) ត្រូវតិចជាងដីដាក់លើដីល្អាយ (ច្រើនជាងខ្សាច់) ចំនួន ២ភាគ៣ ឬ ពាក់កណ្តាល។

### បរិមាណ និង ពេលវេលាដាក់ដី

ពេលវេលា	ប្រភេទ និង បរិមាណដី	កន្លែងកប់ដី
ទ្រាប់បាត មុនពេលដាំ ១៥ថ្ងៃ	ដីសរីរាង្គ (លាមកសត្វដែលពុកផុយ ឬ កំប៉ុស្ត) ចំនួនពី ១ ទៅ ២ គីឡូក្រាម ក្នុង១ម៉ែត្រការ៉េដីរង	កប់ដីកណ្តាលរង (ពេលរៀបចំរងដាក់គម្របរង)
ទ្រាប់បាត (មុនដាំ កូនពី ៣ ទៅ ៥ថ្ងៃ)	ដីប្រភេទ ២០-២០-១៥ ឬ ១៥-១៥-១៥ ចំនួន ៥ក្រាម (ឬ កន្លះស្លាបព្រាបាយស្មើ ឬ ១ គម្របដបទឹកសុទ្ធតូច) ក្នុង១ រណ្តៅ	ដាក់កណ្តាលរង កប់ច្របល់ជាមួយដី រួចស្រោចទឹករងឱ្យជោគ ឬ ដាក់កប់ កណ្តាលរណ្តៅជម្រៅ ៥-១០ សង់ទីម៉ែត្រ
ក្រោយដាំកូនបាន ៧ថ្ងៃ	ដីអ៊ុយរ៉េ ៤៦-០-០ ចំនួន ១,៥ក្រាម (ឬ ១ កូនស្លាបព្រា ជំរតូចៗ) ក្នុង ១ ដើម/គុម្ព	កប់ដីចំងាយពីគល់ននោង ៨-១៥ សង់ទីម៉ែត្រ (១ ដើម ដាក់ ២រន្ធ)
ក្រោយដាំកូនបាន ពី១២ ទៅ១៥ថ្ងៃ	ដី ២០-២០-១៥ ឬ ១៥-១៥-១៥ ចំនួន ៥ក្រាម (ឬ ១ គម្របដបទឹកសុទ្ធតូច) ក្នុង ១ ដើម/គុម្ព	កប់ដីចំងាយពីគល់ននោង ១៨-២៥ សង់ទីម៉ែត្រ (១ ដើម ដាក់ ១ រន្ធ)
ក្រោយដាំកូនបាន ពី ២០ ទៅ២៥ថ្ងៃ	ដី ២០-២០-១៥ ឬ ១៥-១៥-១៥ ចំនួន ៥ក្រាម (ឬ ១ គម្របដបទឹកសុទ្ធតូច) ក្នុង ១ ដើម/គុម្ព	កប់ដីចំងាយពីគល់ ននោង ១៨-២៥ សង់ទីម៉ែត្រ (១ ដើម ដាក់ ១ រន្ធ)
ក្រោយដាំកូនបាន ពី ៣០ ទៅ៣៥ថ្ងៃ	ដី ០-០-៦០ ចំនួន ៥ក្រាម (ឬ ១ គម្របដបទឹកសុទ្ធតូច) ក្នុង ១ ដើម/គុម្ព	កប់ដីចំងាយពីគល់ននោង ១៨-២៥ សង់ទីម៉ែត្រ (១ ដើម ដាក់ ១ រន្ធ)
ក្រោយដាំកូនបាន ពី ៣៨- ទៅ៤៥ថ្ងៃ	ដី ០-០-៦០ ចំនួន ៥ក្រាម (ឬ ១ គម្របដបទឹកសុទ្ធតូច) ក្នុង ១ ដើម/គុម្ព	កប់ដីចំងាយពីគល់ននោង១៨-២៥ សង់ទីម៉ែត្រ (១ ដើម ដាក់ ១ រន្ធ)
ក្រោយដាំកូនបាន ពី ៤៨ ទៅ ៦០ថ្ងៃ	ដី ២០-២០-១៥ ចំនួន ៥ក្រាម និង ដី ០-០-៦០ ចំនួន ៣ក្រាម ក្នុង ១ ដើម/គុម្ព	កប់ដីចំងាយពីគល់ននោង ១៨-២៥ សង់ទីម៉ែត្រ (១ ដើម ដាក់ ១ រន្ធ)
ក្រោយដាំកូនបាន ពី ៦៨ ទៅ ៧៥ថ្ងៃ	ដី ០-០-៦០ ឬ ១៦-២០-០ ចំនួន ៥ក្រាម (ឬ ១ គម្របដបទឹកសុទ្ធតូច) ក្នុង ១ ដើម/គុម្ព	កប់ដីចំងាយពីគល់ននោង ១៨-២៥ សង់ទីម៉ែត្រ (១ ដើម ដាក់ ១ រន្ធ)

**សំគាល់៖** ការដាក់ដីគឺមីគ្រាប់ និង ដីគីមីទឹក ត្រូវធ្វើបន្តរហូតដល់ពេលបញ្ចប់ការប្រមូលផល ននោង។

### របៀបដាក់ដី

ដាក់ដីដើម្បីឱ្យដំណាំស្រូបយកបានច្រើន គឺដាក់ដីហើយ ត្រូវស្រោចទឹកភ្លាម។

- ការដាក់ដីទ្រាប់បាត: ដាក់តាមពោះរង ហើយ ច្របល់ ជាមួយដី ឬដាក់តាមរណ្តៅនិមួយៗ ទើបច្របល់ដីក្នុង រណ្តៅឱ្យសព្វ។
- ការដាក់ដីបំប៉ន: កប់ដីក្នុងរន្ធចោះពីរ សងខាងរណ្តៅកូន (ចំងាយពីគល់ ពី ៨ ទៅ ២៥ សង់ទីម៉ែត្រ ទៅតាមអាយុដំណាំ)។



រណ្តៅដាក់ដីបំប៉ន

ឈើ ឬ ឫស្សីសម្រាប់ចោះរណ្តៅដាក់ដី

### ៦.២ ការស្រោចទឹក

- ស្រោចទឹកនៅពេលព្រឹក (បន្ទាប់ពីទឹកសន្សើមស្ងួតពីស្លឹក) និង ពេលល្ងាច ឬ បញ្ចូលទឹកតាមចន្លោះរង
- ត្រូវស្រោចទឹកឱ្យបានទៀងទាត់ ដោយមិនត្រូវឱ្យដីស្ងួត ជាពិសេសបន្ទាប់ពីដាំកូនហើយ ពីព្រោះកូន ដំណាំត្រូវការទឹក និង ជីសម្រាប់ការដុះលូតលាស់ ឬស ដើម ស្លឹករបស់វា។ នៅពេលចេញផ្កា ត្រូវស្រោច ទឹកឱ្យបានទៀងទាត់ផងដែរ ។ នៅដំណាក់កាលនេះ បើមិនទឹកគ្រប់គ្រាន់ទេ នឹងបណ្តាលឱ្យការចេញ ផ្កា និង ផ្លែមិនបានល្អ។
- បើពិនិត្យឃើញដីនៅក្បែរគល់ស្ងួត (សំគាល់បាន ដោយមិនអាចលុញជាដុំមូលបាន) ត្រូវស្រោចទឹក បន្ថែម ។ បើដីនៅក្បែរ គល់ននោង សើមខ្លាំង (សំគាល់បានដោយ ច្របាច់ដីមានទឹកហៀរតាមម្រាម ដៃ) មិនត្រូវដាក់ទឹកបន្ថែមឡើយ។ បើដាក់ទឹកថែម នឹងអាចងាយធ្វើឱ្យដីដក់ទឹកខ្លាំង ធ្វើឱ្យលូយឬស និង ងាប់ដើម ននោង បាន។

### ៦.៣ ការតាក់តែងមែក

បន្ទាប់ពីដាំបានរយៈពេល ពី ២៣ ទៅ ២៥ ថ្ងៃ ហើយ ដើមននោងចាប់ផ្តើមបែកខ្លែង ពីដើមមេ។ គេ ត្រូវកាត់ខ្លែងននោង ដុះចេញពីដើមមេ កន្លះម៉ែត្រ ចុះ ក្រោមចោល (ធម្មតា ក្រោមថ្នាំងទី ១០ ចុះ) ចាប់ពីដាំ កូន រហូតដល់ដាំបាន ២៥ថ្ងៃ ដើម្បីឱ្យដើម ននោង ទទួលជីវជាតិចិញ្ចឹមបានគ្រប់គ្រាន់ និង លូតលាស់ បានលឿន។



កាត់ខ្លែងននោង ទៅតាមពេលវេលា (ថ្នាំងទី ១០ ចុះក្រោម) ដើម្បីឱ្យដើមមេ លូតលាស់ល្អ



**៦.៤ ការធ្វើស្មៅ**

ដើម្បីឱ្យនោង ផ្តល់ផលល្អ គេត្រូវធ្វើស្មៅឱ្យបានស្អាត ទោះបីជារងគ្របចំបើង ឬ គ្របប្លាស្ទិច ក៏ដោយ ។ គេត្រូវដកស្មៅនៅតាមចន្លោះរងចេញ ពីព្រោះវាជាជម្រកសត្វល្អិតចង្រៃបំផ្លាញដំណាំ និង ចម្លងជម្ងឺដល់ដំណាំ។

**៧. ជម្ងឺ សត្វល្អិតចង្រៃ**

**៧.១ ជម្ងឺទំលើងស្លឹក**

ជម្ងឺនេះ វាកើតមានលើស្លឹក វាយើងអាចសង្កេតឃើញមានចំណុចអុច ពណ៌លឿង រាងជ្រុងៗ ហើយដុំពណ៌នេះ ប្រែជាពណ៌ត្នោត។ នៅពីក្រោមផ្ទៃ ស្លឹកមានដុំដាំស្លឹករាងជ្រុងៗ។



លក្ខណៈជម្ងឺ	យុទ្ធសាស្ត្រក្នុងការគ្រប់គ្រង
<ul style="list-style-type: none"> <li>ធ្វើឱ្យស្លឹកដំណាំឡើងពណ៌លឿងដុំៗ ហើយឆ្លងពីដើមមួយទៅដើមមួយ ដោយសារស្ល័រ។</li> <li>វាឆ្លងតាមរយៈមនុស្ស សត្វ ស្រោចទឹក ខ្យល់ ភ្លៀង ម្លប់ពេក និងត្រជាក់ពេក។</li> <li>ក្នុងករណីធ្ងន់ធ្ងរ វាធ្វើឱ្យងាប់ដើម និង បាត់បង់ទិន្នផល។</li> </ul>	<ul style="list-style-type: none"> <li>ដាំដំណាំឆ្លាស់</li> <li>ធ្វើអនាម័យចំការឱ្យបានស្អាត ដូចជាកាត់ចេញ នឹងការ ដុតចោលផ្នែកស្លឹក ឬ ដើមដែលកើតជម្ងឺ។</li> <li>តាក់តែងមែក និងស្លឹកឱ្យបានល្អ</li> <li>ជៀសវាងមានសំណើមច្រើនពេក</li> <li>ប្រើប្រាស់ពូជដែលនឹងជម្ងឺ ប្រសិនអាច</li> <li>ប្រើថ្នាំព្យាបាល និងការពារជម្ងឺផ្សិតដែលមានធាតុសកម្ម ដូចជា៖ ថ្នាំ មេតាឡាក់ស៊ីល+ម៉ង់កូហ្សិប metalaxyl+ mancozeb , ប្រូពីនេប Propineb, កូកើហៃដ្រុកសាយ Copper Hydroxide ឬ ថ្នាំ ព្យាបាលជម្ងឺផ្សិត ដែល អនុញ្ញាតិ ឱ្យប្រើនិងមានប្រសិទ្ធភាពខ្ពស់ ដែលមានលក់ នៅតាមទីផ្សារ។</li> </ul>

**សំគាល់៖** ត្រូវបាញ់ថ្នាំផ្សិតរយៈពេល ពី៣ទៅ ៧ថ្ងៃម្តង ដោយបាញ់នៅពេលថ្ងៃល្ងាច។ ថ្នាំផ្សិតត្រូវបាញ់ពីខាងក្រោម និង ខាងលើផ្ទៃស្លឹក។ ជាការប្រសើរ ត្រូវលាយជាមួយទឹកស្អិត ដើម្បីឱ្យថ្នាំចិតនៅជាប់នឹងស្លឹកបានយូរ។

**៧.២ ជម្ងឺខ្លោចចុងស្លឹករាងត្រីកោណ (Gummy Stem Blight)**

ជម្ងឺនេះ កើតមាននៅលើដំណាំអំបូរវល្លិវារ មានដៃតោង Cucurbite ដូចជា ននោង ត្រឡាច ល្អៅ ត្រសក់ ឌីឡឹក .....)។

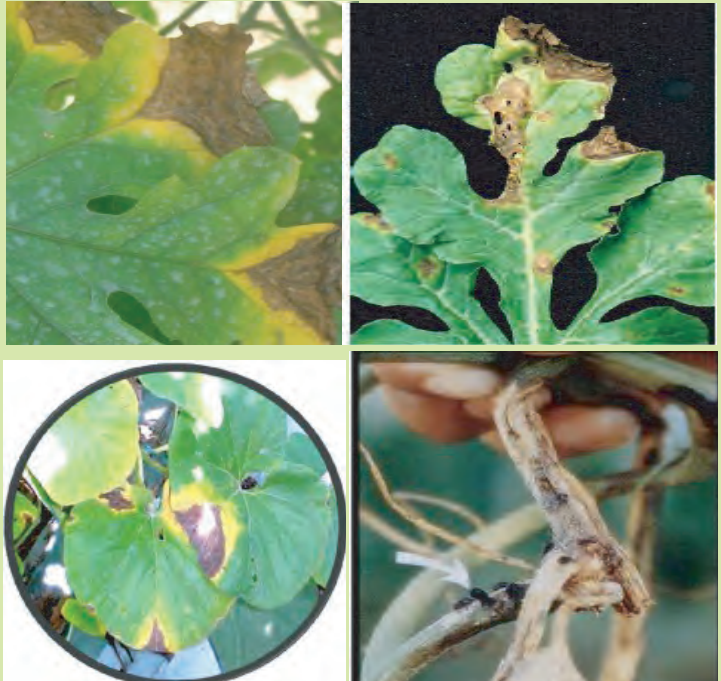

**ការគ្រប់គ្រង និង វិធីកំចាត់:**

ធាតុសញ្ញា	វិធានការបង្ការទប់ស្កាត់
<ul style="list-style-type: none"> <li>• គេឃើញស្លឹកចាប់ផ្តើមខ្លោចចុងៗ ស្លឹកជារាង ត្រីកោណ</li> <li>• រីករាលដាលដល់ដើម និង ពេញលើដើមទាំងមូលបើគ្មានការការពារ</li> <li>• បាត់បង់ទិន្នផល និង ដើមនឹងងាប់</li> </ul>	<ul style="list-style-type: none"> <li>• ការធ្វើអនាម័យចំការបានល្អ និង ដាំដំណាំឆ្លាស់ ដែលមានអំបូរខុសពីពពួក Cucurbite អាចជួយធ្វើឱ្យកាត់បន្ថយផ្សិតបង្កជម្ងឺនេះ នៅក្នុងដី ចំការ។</li> <li>• នៅពេលមានកើតមានជម្ងឺនេះឡើង គេត្រូវកាត់ ឬ ដកផ្នែកដែលមានជម្ងឺយកទៅកប់ ឬ ដុតចោល ឱ្យឆ្ងាយពីចំការ។</li> <li>• ក្រៅពីវិធានការអនាម័យខាងលើ គេអាចបាញ់ថ្នាំការពារផ្សិត ដោយប្រើថ្នាំផ្សិត មានដូចជា ៖ ថ្នាំ មេតាឡាក់ស៊ីល + ម៉ង់កូហ្សេប Metalaxyl+ Mancozeb, ម៉ង់កូហ្សេប Mancozeb, ប្រូពីនេប Propineb, ឌីហ្វេណូកូណាហ្សាល difenoconazole ឬ ថ្នាំផ្សិត ដែលមានកម្រិតព្យាបាលខ្លាំងជាងនេះ ដែលបានអនុញ្ញាតឱ្យលក់ប្រើនៅកម្ពុជា។</li> </ul>

**៧.៣ ដង្កូវមូលស្លឹក**

ដង្កូវនេះ បំផ្លាញដំណាំអំបូរវារមានដៃតោង Cucurbite (ដូចជា ននោង/ត្រសក់/ត្រឡាច)។ វាបំផ្លាញគ្រប់ដំណាក់កាលលូតលាស់របស់ដំណាំ។

**វិធានការគ្រប់គ្រង និង កំចាត់**

- ត្រូវត្រួតពិនិត្យចំការ ឱ្យបានទៀងទាត់
- ចាប់ដង្កូវដោយដៃ នៅពេលមានការបំផ្លាញតិចតួច។
- បាញ់ថ្នាំសំលាប់សត្វល្អិត ដូចជា ៖  
ថ្នាំ ក្លរ៉ូប៊ីហ្វូស + សាយភីមេទ្រីន  
Chlorpyrifos+ Cypermethrin
- ថ្នាំ ស៊ីភីមេទ្រីន (Cypermethrin / Nato) និង ភីមេទ្រីន Permethrin។
- ប្រើប្រាស់ថ្នាំគីមី មានប្រសិទ្ធភាពផ្សេងទៀត ដែលមានការអនុញ្ញាតឱ្យលក់ប្រើ នៅកម្ពុជា។



**៧.៤ ចៃ**

ចៃនេះ បំផ្លាញដំណាំអំបូរវារមានដៃតោង Cucurbite (ននោង/ត្រសក់/ត្រឡាច) និងពពួកបន្លែយកផ្លែ ដូចជា គ្រប់ ប៉េងប៉ោះ ផងដែរ។ វាបំផ្លាញស្លឹក ត្រួយខ្លី នៅគ្រប់ដំណាក់កាលលូតលាស់របស់ដំណាំ ចាប់ពី កូនដំណាំរហូតដល់ពេលប្រមូលផល។

**វិធានការគ្រប់គ្រង និង កំចាត់:**

- បេះស្លឹក ឬ មែក ដែលបំផ្លាញខ្លាំងចោល (ត្រូវកប់ ឬ ដុតចោលឆ្ងាយពីចំការ)។
- ប្រើអន្ទាក់ការស្ថិតលាបចងកៅស៊ូពណ៌លឿង
- បាញ់ថ្នាំផ្សំពីធម្មជាតិ
- ប្រើប្លាស្ទិចគ្របដីរង
- បាញ់ថ្នាំគីមីការពារ និងសំលាប់សត្វល្អិត ដូចជា ៖  
ថ្នាំ មេតូមីល Methomyl ថ្នាំអ៊ីមីដាក្លូប្រីដ Imidaclopride  
ថ្នាំ ក្លរ៉ូប៊ីហ្វូស + ស៊ីភីមេទ្រីន Chlorpyrifos + Cypermethrin (Nato)  
និង ថ្នាំមានប្រសិទ្ធភាពផ្សេងទៀត ដែលបានអនុញ្ញាតឱ្យលក់ប្រើប្រាស់នៅកម្ពុជា។



**❗ ហាមប្រើថ្នាំដប ពីរមុខ លាយចូលគ្នាបាញ់។**

# ៣.៨. និរន្តរណ៍

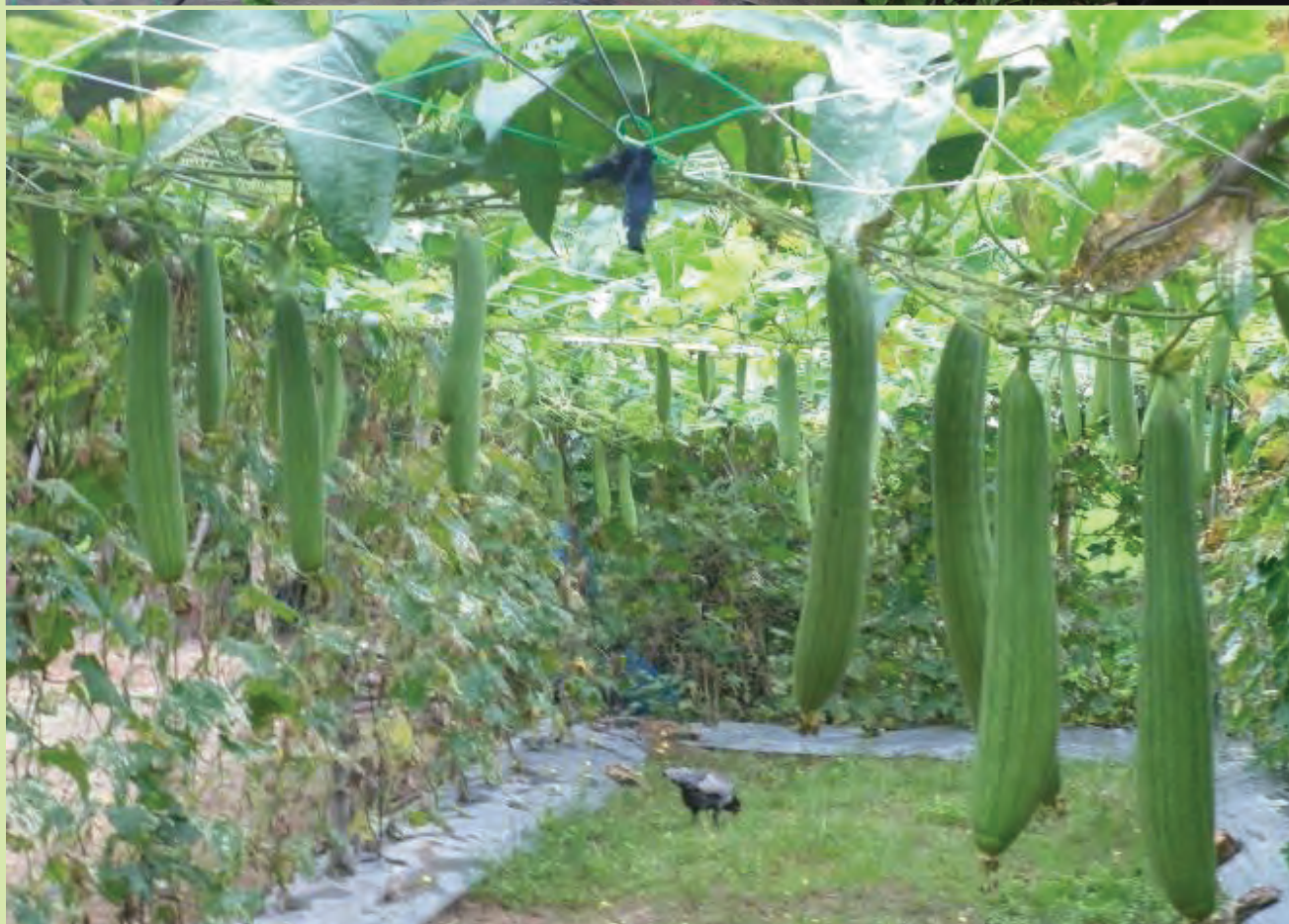

**១ ការរៀបចំដី និង ធ្វើទេ**

- សំអាតដីចំការ និង រើសស្មៅចេញឱ្យអស់
- ភ្ជួរ រាស់ដីឱ្យបានម៉ដ្ឋល្អ ហើយហាលឱ្យបានពី១០ ទៅ១៥ថ្ងៃ ។
- ភ្ជួរដី (គោក្របី ឬ គោយន្ត) ជម្រៅ ១៥ ទៅ ២០ សង់ទីម៉ែត្រ។



**ការលើករងដាំ**

- **ទទឹងរង** ពី ៩តឹក ទៅ ១ម៉ែត្រ និង បណ្តោយទៅតាមលទ្ធភាពដី ដែលកសិករអាចគ្រប់គ្រងបាន។
- **កំពស់** នៅរដូវប្រាំងពី ២តឹក ទៅ ៣ តឹក ហើយនៅរដូវវស្សាពី ៣តឹក ទៅ ៥តឹក។
- **ការដាក់ដី** ដាក់លាមកសត្វស្លូត ឬ ជីកំប៉ុស្ត ក្នុងបរិមាណពី ១ ទៅ ២ គីឡូក្រាម ក្នុងផ្ទៃដីរង ១ ម៉ែត្រការ៉េ កប់ទ្រាប់បាតរង ដោយច្របល់វាឱ្យសព្វល្អជាមួយដីរង។  
(សូមមើលតារាងប្រើប្រាស់ដី នៅទំព័រខាងមុខ)
- **ការគ្របរង** អាចធ្វើបានពីរប្រភេទដើម្បីទប់ស្កាត់ការហូរច្រោះរង ការពារសំណើមដី បន្ថយការដុះស្មៅ



១.លាតសន្ធឹងដុំប្លាស្ទិច (ផ្ទៃពណ៌ទឹកប្រាក់ ដាក់ខាងលើ)

២.ដោតកន្ត្រាស់ឬស្បូវនៅជាយរង និងខាងចុងរង

៤. រងគ្រប់ចងកៅស៊ូ ចោះរណ្តៅដាំ និង រៀបឡើងរួច

៣.ចោះរណ្តៅដាំកូន ដោយប្រើកំប៉ុងក្តៅ

- ប្រើខ្សែទាញតំរង់ ដើម្បីចោះរណ្តៅដាំកូន និង ប្រើខ្នាតសម្រាប់ចោះរណ្តៅពីគុម្ពមួយ ទៅគុម្ពមួយ (ចំងាយពីគុម្ពមួយ ទៅ គុម្ពមួយទៀត ក្នុង ជួររង តែមួយ មានពី ១,៥ម៉ែត្រ ឬ ២ម៉ែត្រ)
- ប្រើកំប៉ុងក្តៅសម្រាប់ចោះរណ្តៅ លើចង់ប្លាស្ទិចគ្របរង។ រណ្តៅត្រូវចោះក្បែរឡើងសម្រាប់ឱ្យ ននោង តោងឡើង

ការធ្វើរង ដោយប្រើចំបើងគ្របរង

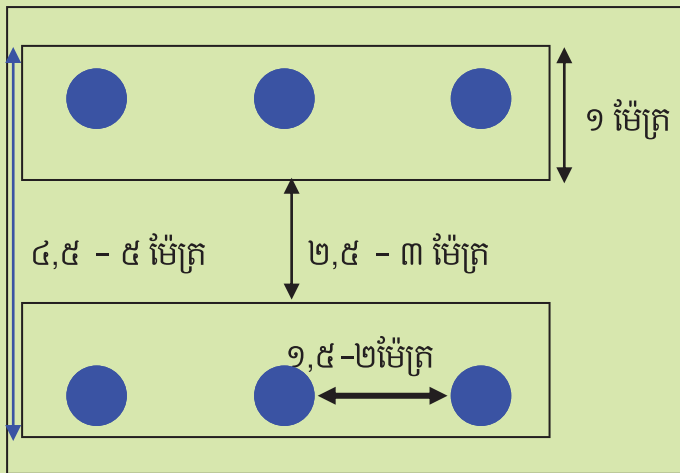

គំរូរង ដំណាំននោងមូល

**២. ការធ្វើរោងបណ្តុះកូនននោង**

ការធ្វើរោងបណ្តុះកូនបន្លែ គឺអាចធ្វើឱ្យគ្រាប់ដុះបានល្អ កាត់បន្ថយការរលួយកូន និង អាចការពារកូនដំណាំ បានពីការឆ្លងជម្ងឺពី សត្វល្អិតចង្រៃ (ដែលមកយាយីកូនដំណាំ)។ រោងបណ្តុះកូនបន្លែ អាចធ្វើតាមទំហំខាងក្រោម៖

- ដំបូលសម្រាប់គ្របរោង: ពី ១,៨ ទៅ ២ម៉ែត្រ ដើម្បីងាយ ស្រួលចេញចូលថែទាំកូន។
- កំពស់រោង: ពី ០,៨ ទៅ ១ ម៉ែត្រ ពីដី
- ទទឹងរោង: ពី ០,៨ ទៅ ១ម៉ែត្រ
- មានដំបូលការពារទឹកភ្លៀង ហើយគ្របពីលើដំបូល ដោយសំណាញ់បៃតង ដើម្បីកាត់បន្ថយកំដៅថ្ងៃ
- មានជញ្ជាំងធ្វើពីសំណាញ់មុង ដើម្បីការពារសត្វល្អិត។



**៣. ការលាយល្បាយដីសម្រាប់បណ្តុះកូនននោង**

- យកដីចំនួន ២ភាគ លាយជាមួយដីលាមកគោចំនួន ១ភាគ ធៀបអង្កាម ពី ៤ ទៅ ៦ភាគ ឬ អាចលាយជាមួយមម៉ោត ឬ ស្រកីដូងចិញ្ច្រាំឱ្យល្អិត ចំនួន ១ ភាគ។ (ធៀបអង្កាមត្រូវត្រាំទឹករយៈពេល ពី៣ ទៅ ៤យប់) ។
- យកល្បាយដែលមាន លាយច្របល់ ហើយយកទៅលីងរហូតក្តៅសព្វទាំងអស់

ផលប្រយោជន៍នៃការលាយល្បាយដីបណ្តុះបែបនេះ គឺ៖

- គ្រាប់ងាយដុះ ឬសដុះលូតលាស់ល្អ
- កូនបន្លែស្រូបយកជីជាតិបានគ្រប់គ្រាន់
- សម្លាប់មេរោគ(ជម្ងឺ) ដែលបង្កឱ្យកូនបន្លែរលួយ
- សម្លាប់គ្រាប់ស្មៅចង្រៃដែលដុះដណ្តើមយកជីពីកូនបន្លែ
- សម្លាប់ពងសត្វល្អិត និង សត្វល្អិតចង្រៃក្នុងដីដែលបំផ្លាញគ្រាប់បន្លែ

**វិធីរៀបចំល្បាយដីបណ្តុះកូន**

លាយវត្ថុធាតុដើមទាំងអស់ចូលគ្នា រួចលីងឱ្យក្តៅសព្វ

យកដីបណ្តុះដែលបានលីងហើយ ទុកឱ្យត្រជាក់សិន មុននឹងដាក់ចូលកន្លោង ឬ ថាសបណ្តុះ



### ៤. ការរៀបចំបណ្តុះគ្រាប់

- ត្រូវរៀបចំបណ្តុះគ្រាប់ បន្ទាប់ពីរៀបចំរង្វង់ហើយភ្លាម (ដើម្បីមានពេលដាក់ដីទ្រាប់បាត)។
- ការបណ្តុះកូន អាចធ្វើបានពីរបែប៖

#### ការបណ្តុះគ្រាប់ជាមុន៖

- ផ្តល់គ្រាប់ចំនួនពីរយប់ ទើបយកទៅបណ្តុះក្នុងកន្លែង។
- យកគ្រាប់ដាក់ពង្រាយក្នុងក្រណាត់ស្បែកជក់ទឹក គ្រាប់នេះឱ្យហាប់ល្អ
- ស្រោចទឹកជារៀងរាល់ថ្ងៃ ដើម្បីឱ្យក្រណាត់ស្បែកសើមរហូត
- ជ្រើសរើសយកគ្រាប់បែកមាត់ ដាក់១គ្រាប់ក្នុង១កន្លែង ឬ ១ ប្រលោះ (រន្ធ) ថាសបណ្តុះ
- កប់គ្រាប់ជំរៅ ១សង់ទីម៉ែត្រ(កន្លះថ្នាំងដៃ)។ បើកប់គ្រាប់ជ្រៅពេក ឬ រាក់ពេក ធ្វើឱ្យគ្រាប់ដុះមិនបានល្អ
- យកកន្លែង ឬ ថាសបណ្តុះដែលដាក់គ្រាប់ហើយ ដាក់ក្នុងរោងបណ្តុះកូនឱ្យបានត្រឹមត្រូវ។
- ស្រោចទឹករៀងរាល់ពេលព្រឹក ឬល្ងាចឱ្យជោក។ បើដីស្ងួត វានឹងធ្វើឱ្យគ្រាប់ដុះមិនល្អ។

#### ការដាក់គ្រាប់បណ្តុះដោយផ្ទាល់ក្នុងថាសបណ្តុះ ឬ កន្លែង (បណ្តុះគ្រាប់ស្មុត)

- យកគ្រាប់ ចំនួន១គ្រាប់ដាក់បណ្តុះផ្ទាល់ក្នុង១កន្លែង ឬ ១ ប្រលោះថាសបណ្តុះ
- ស្រោចទឹកឱ្យជោក ទើបយកថាស ឬ កន្លែងដែលដាក់គ្រាប់ហើយ ទៅដាក់ក្នុងរោងបណ្តុះកូន។
- ស្រោចទឹករៀងរាល់ពេលព្រឹក ឱ្យជោក។ បើដីស្ងួត វាធ្វើឱ្យគ្រាប់ មិនដុះ។





### ៥. ការដាំកូននោង

ដើម្បីជៀសវាងកូនអន់(សន្លប់)ក្រោយពេលដាំ គេត្រូវបន្ថយការស្រោចទឹកកូននោង និង ដាក់វាឱ្យត្រូវពន្លឺថ្ងៃ រយៈពេល ពី២ ទៅ ៣ថ្ងៃ ដើម្បីពង្រឹងកូន។ កូននោង អាយុពី ៧ ទៅ ១២ថ្ងៃ ទើបអាចដាំបាន ។

- មុនដាំកូនលើរង ត្រូវបញ្ចូលទឹកតាមចន្លោះរង (សម្រាប់រងដាំគ្របប្លាស្ទិច) ឬ ស្រោចទឹកលើរង ដែលគ្របដោយ ចំបើង ។ ដាក់ជីគីមីតាមរណ្តៅ រួចច្របល់លាយជាមួយដីឱ្យសព្វ ។ (មើលតារាងប្រើប្រាស់ជី នៅទំព័រខាងមុខ)
- កប់ដីជម្រៅពី ៨ ទៅ១០ សង់ទីម៉ែត្រ ទុករយៈពេល ពី ៦ ទៅ ៧ថ្ងៃ ដោយស្រោច (បញ្ចូល)ទឹកយ៉ាងតិច ពី ៥ ទៅ ៦ ដង មុនពេលដាំកូន។ ត្រូវដាំ កូននោង នៅពេលល្ងាច មេឃត្រជាក់ល្អ។



- ដាំកូននោង ត្រឹម **ដីបណ្តុះ** (ដីកំណើត) ។ ហាមដាំកូននោង កប់លិចដើម (លិចដីបណ្តុះ) ពីព្រោះវាអាចធ្វើ ឱ្យដើមរបស់ កូន នោង រលួយបាន។



របៀបដកកូនបន្លែ ចេញពីថាស បណ្តុះ គឺ យកម្រាមរុញបាត ថាស ឡើងលើ ហើយដៃម្ខាង ដកកូនបន្លែថ្មមៗ ពីនូវថាស បណ្តុះ ដើម្បីកុំឱ្យដាច់ឫសកូន បន្លែ។



ដាំកូននោង ត្រឹម **ដីកំណើត**



**៦. ការថែទាំ**

**៦.១ ការដាក់ដីបំប៉ន**

ក្នុងការដាំ ននោងកូនកាត់ ឬ ននោងក្នុងស្រុក យើងត្រូវដាក់ដី និងស្រោចទឹកឱ្យបានទៀងទាត់ ទើបវាផ្តល់ផ្កាផ្លែបានច្រើន។ ពេលវេលា និងបរិមាណដី ដែលត្រូវដាក់ដី គឺ អាស្រ័យទៅតាមប្រភេទដី។ ចំពោះដីដែលល្បាយ ច្រើនជាងខ្សាច់ ត្រូវដាក់ដីរាល់ ៧ ថ្ងៃម្តង។ បើដីខ្សាច់ច្រើន ត្រូវដាក់ដី ពី៥ ទៅ ៧ថ្ងៃម្តង។ បរិមាណដី ដែលត្រូវដាក់លើដីមានខ្សាច់ច្រើន(ជាងល្បាយ) ត្រូវតិចជាងដីដាក់លើដីល្បាយ (ច្រើនជាងខ្សាច់) ចំនួន ២ភាគ៣ ឬ ពាក់កណ្តាល។

**បរិមាណ និង ពេលវេលាដាក់ដី**

ពេលវេលា	ប្រភេទ និង បរិមាណដី	កន្លែងកប់ដី
ទ្រាប់បាត មុនពេលដាំ ១៥ថ្ងៃ	ដីសរីរាង្គ (លាមកសត្វដែលពុកផុយ ឬ កំប៉ុស្ត) ចំនួនពី ១ ទៅ ២ គីឡូក្រាម ក្នុង ១ម៉ែត្រការ៉េដីរង	កប់ដីកណ្តាលរង (ពេលរៀបចំរងដាក់គម្របរង)
ទ្រាប់បាត (មុនដាំ កូនពី ៣ ទៅ ៥ថ្ងៃ)	ដីប្រភេទ ២០-២០-១៥ ឬ ១៥-១៥-១៥ ចំនួន ៥ក្រាម (ប្រហែល កន្លះស្លាបព្រាបាយស្មើ ឬ ១ គម្របដបទឹកសុទ្ធតូច) ក្នុង១ ល្អៅ	ដាក់កណ្តាលរង កប់ច្របល់ជាមួយដី រួចស្រោចទឹករងឱ្យជោគ ឬ ដាក់កប់ កណ្តាលរល្អៅជម្រៅ ៣ សង់ទីម៉ែត្រ
ក្រោយដាំកូនបាន ៧ថ្ងៃ	ដីអ៊ុយរ៉េ ៤៦-០-០ ចំនួន ១,៥ក្រាម (ឬ ចំនួន មួយកូនស្លាបព្រា ជ័រតូចៗ) ក្នុង ដើម/គុម្ព	កប់ដីចំងាយពីគល់ននោង ៨-១៥ សង់ទីម៉ែត្រ (១ ដើម ដាក់ ២រន្ធ)
ក្រោយដាំកូនបាន ពី១២ ទៅ១៥ថ្ងៃ	ដី ២០-២០-១៥ ឬ ១៥-១៥-១៥ ចំនួន ៥ក្រាម (ឬ ១ គម្របដបទឹកសុទ្ធតូច) ក្នុង ១ ដើម/គុម្ព	កប់ដីចំងាយពីគល់ននោង ១៨-២៥ សង់ទីម៉ែត្រ (១ ដើម ដាក់ ១ រន្ធ)
ក្រោយដាំកូនបាន ពី ២០ ទៅ២៥ថ្ងៃ	ដី ២០-២០-១៥ ឬ ១៥-១៥-១៥ ចំនួន ៥ក្រាម (ឬ ១ គម្របដបទឹកសុទ្ធតូច) ក្នុង ១ ដើម/គុម្ព	កប់ដីចំងាយពីគល់ ននោង ១៨-២៥ សង់ទីម៉ែត្រ (១ ដើម ដាក់ ១ រន្ធ)
ក្រោយដាំកូនបាន ពី ៣០ ទៅ៣៥ថ្ងៃ	ដី ០-០-៦០ ចំនួន ៥ក្រាម (ឬ ១ គម្របដបទឹកសុទ្ធតូច) ក្នុង ១ ដើម/គុម្ព	កប់ដីចំងាយពីគល់ននោង ១៨-២៥ សង់ទីម៉ែត្រ (១ ដើម ដាក់ ១ រន្ធ)
ក្រោយដាំកូនបាន ពី ៣៨- ទៅ៤៥ថ្ងៃ	ដី ០-០-៦០ ចំនួន ៥ក្រាម (ឬ ១ គម្របដបទឹកសុទ្ធតូច) ក្នុង ១ ដើម/គុម្ព	កប់ដីចំងាយពីគល់ននោង១៨-២៥ សង់ទីម៉ែត្រ (១ ដើម ដាក់ ១ រន្ធ)
ក្រោយដាំកូនបាន ពី ៤៨ ទៅ ៦០ថ្ងៃ	ដី ២០-២០-១៥ ចំនួន ៥ក្រាម និង ដី ០-០-៦០ ចំនួន ៣ក្រាម ក្នុង ១ ដើម/គុម្ព	កប់ដីចំងាយពីគល់ននោង ១៨-២៥ សង់ទីម៉ែត្រ (១ ដើម ដាក់ ១ រន្ធ)
ក្រោយដាំកូនបាន ពី ៦៨ ទៅ ៧៥ថ្ងៃ	ដី ០-០-៦០ ឬ ១៦-២០-០ ចំនួន ៥ក្រាម (ឬ ១ គម្របដបទឹកសុទ្ធតូច) ក្នុង ១ ដើម/គុម្ព	កប់ដីចំងាយពីគល់ននោង ១៨-២៥ សង់ទីម៉ែត្រ (១ ដើម ដាក់ ១ រន្ធ)

**សំគាល់៖** ការដាក់ដីគឺមីគ្រាប់ និង ដីគឺមីទឹក ត្រូវធ្វើបន្តរហូតដល់ពេលបញ្ចប់ការប្រមូលផល ននោង។

**របៀបដាក់ដី**

ដាក់ដីដើម្បីឱ្យដំណាំស្រូបយកបានច្រើន គឺដាក់ ដីហើយ ត្រូវស្រោចទឹកភ្លាម។

- ការដាក់ដីទ្រាប់បាត: ដាក់តាមពោះរង ហើយ ច្របល់ ជាមួយដី ឬ ដាក់តាមរណ្តៅ និងមួយៗ ទើបច្របល់ដីក្នុង រណ្តៅឱ្យសព្វ។
- ការដាក់ដីបំប៉ន: កប់ដីក្នុងរន្ធចោះពី សងខាងរណ្តៅកូន (ចំងាយពីគល់ ពី ៨ ទៅ ២៥ សង់ទីម៉ែត្រ ទៅតាមអាយុដំណាំ)។



**៦.២ ការស្រោចទឹក**

- ស្រោចទឹកនៅពេលព្រឹក(បន្ទាប់ពីស្ងួតទឹកសន្សើមលើស្លឹក) និងពេលល្ងាច ឬ បញ្ចូលទឹកតាមចន្លោះរង
- ត្រូវស្រោចទឹកឱ្យបានទៀងទាត់ ដោយមិនត្រូវឱ្យដីស្ងួត ជាពិសេសបន្ទាប់ពីដាំកូនហើយ ពីព្រោះកូន ដំណាំត្រូវការទឹក និង ដីសម្រាប់ការដុះលូតលាស់ ឬស ដើម ស្លឹករបស់វា។ នៅពេលចេញផ្កា ត្រូវស្រោច ទឹកឱ្យបានទៀងទាត់ផងដែរ ។ នៅដំណាក់កាលនេះ បើមិនទឹកគ្រប់គ្រាន់ទេ នឹងបណ្តាលឱ្យការចេញ ផ្កា និង ផ្លែមិនបានល្អ។
- បើពិនិត្យឃើញដីនៅក្បែរគល់ស្ងួត (សំគាល់បាន ដោយមិនអាចលុបញ្ចូលជាដុំមូលបាន) ត្រូវស្រោចទឹក បន្ថែម ។ បើដីនៅក្បែរ គល់ននោង សើមខ្លាំង (សំគាល់បានដោយ ច្របាច់ដីមានទឹកហៀរតាមម្រាម ដៃ) មិនត្រូវដាក់ទឹកបន្ថែមឡើយ។ បើដាក់ទឹកថែម នឹងអាចងាយធ្វើឱ្យដីដក់ទឹកខ្លាំង ធ្វើឱ្យរលួយឬស និង ងាប់ដើម ននោង បាន។

**៦.៣ ការកាត់តែងមែក**

បន្ទាប់ពីដាំបានរយៈពេល ពី ២៣ ទៅ ២៥ ថ្ងៃ ហើយ ដើមននោងចាប់ផ្តើមបែកខ្លែង ពីដើមមេ។ គេ ត្រូវកាត់ខ្លែងននោង ដុះចេញពីដើមមេ កន្លះម៉ែត្រ ចុះ ក្រោមចោល (ធម្មតា ក្រោមថ្នាំងទី ១០ ចុះ) ចាប់ពីដាំ កូន រហូតដល់ដាំបាន ២៥ថ្ងៃ ដើម្បីឱ្យដើមននោង ទទួល ដីជាតិចិញ្ចឹមបានគ្រប់គ្រាន់ និង លូតលាស់បានលឿន។



## ៦.៤ ការធ្វើស្មៅ

ដើម្បីឱ្យនរោង ផ្តល់ផលល្អ គេត្រូវធ្វើស្មៅឱ្យបានស្អាត ទោះបីជាគ្របចំបើង ឬ គ្របប្លាស្ទិច ក៏ដោយ ។ គេត្រូវដកស្មៅនៅតាមចន្លោះរងចេញ ពីព្រោះវាជាជម្រកសត្វល្អិតចង្រៃបំផ្លាញដំណាំ និង ចម្លងជម្ងឺដល់ដំណាំ។

## ៧. ជម្ងឺ សត្វល្អិតចង្រៃ

### ៧.១ ជម្ងឺទុំលឿងស្លឹក

ជម្ងឺនេះ វាកើតមានលើស្លឹក វាយើងអាចសង្កេតឃើញមានចំណុចអុច ពណ៌លឿង រាងជ្រុងៗ ហើយដុំពណ៌នេះ ប្រែជាពណ៌ត្នោត។ នៅពីក្រោមផ្ទៃ ស្លឹកមានជុំជាំស្លឹករាងជ្រុងៗ។



វិធានការបញ្ឈប់ការរាលដាល ជម្ងឺទុំលឿងស្លឹក	វិធានការបង្ការទប់ស្កាត់ ជម្ងឺទុំលឿងស្លឹក
១. បេះស្លឹកមានជម្ងឺចេញពីដើមដោយដៃ ឬ ដោយកូនកាំបិត ឬ កន្ត្រៃ រួចហើយយកស្លឹកមានជម្ងឺកាត់តាំងនេះ ទៅកប់ ឬ ដុតចោល ឱ្យឆ្ងាយពីចំការ។ ២. បាញ់ថ្នាំ មេតាឡាក់ស៊ីល (Metalaxyl) ដោយឆ្លាស់គ្នាជាមួយថ្នាំ ម៉ង់កូសិប (Mancozeb) ។ ត្រូវបាញ់ថ្នាំ នៅពេលល្ងាច។ ៣. កុំស្រោចទឹកជោគជាំពេក។	១. ពង្រីកចន្លោះជួរ (៤-៤,៥ម៉ែត្រ) និង ចំងាយគុម្ព (១,៥-២ ម៉ែត្រ) ជាន់នោង (ដើម្បីឱ្យទូលាយ នរោងលូតលាស់បានរឹងមាំល្អ ស្រឡះមានខ្យល់ចេញចូល និងងាយឆាប់ស្ងួតស្លឹកបន្ទាប់ពីភ្លៀង និង ងាយបាញ់ថ្នាំបានសព្វល្អ)។ ២. កំចាត់ស្មៅចង្រៃ និង ដំណាំគ្មានប្រយោជន៍ចេញ ៣. បេះស្លឹក ដែលទើបចាប់មានធាតុសញ្ញាជម្ងឺ ចេញរួចយកស្លឹកនេះទៅកប់ ឬ ដុតចោលឱ្យឆ្ងាយពីចំការ។ ៤. ក្នុងតំបន់មានសំណើមខ្លាំង ត្រូវបាញ់ការពារ ដោយប្រើថ្នាំ មេតាឡាក់ស៊ីល (Metalaxyl) ឬ ហូសេទីល-អាល់មីញ៉ូម (Fosetyl-Al) ។

**សំគាល់៖** ត្រូវបាញ់ថ្នាំផ្សិតរយៈពេល ពី៣ទៅ ៧ថ្ងៃម្តង ដោយបាញ់នៅពេលថ្ងៃល្ងាច។ ថ្នាំផ្សិតត្រូវបាញ់ពីខាងក្រោម និង ខាងលើផ្ទៃស្លឹក។ ជាការប្រសើរ ត្រូវលាយជាមួយទឹកស្អិត ដើម្បីឱ្យថ្នាំចិតនៅជាប់នឹងស្លឹកបានយូរ។

**៧.២ ជម្ងឺខ្លោចចុងស្លឹករាងត្រីកោណ** (Gummy Stem Blight)

ជម្ងឺនេះ កើតមាននៅលើដំណាំអំបូរវារ មានដៃតោង Cucurbite ដូចជា ននោង ត្រឡាច ល្ពៅ ត្រសក់ ឪឡឹក .....)។

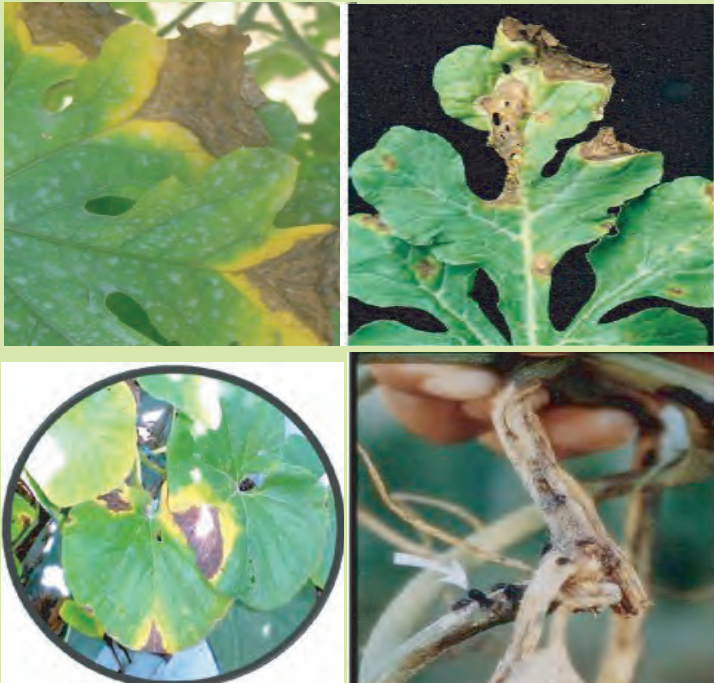

**ការគ្រប់គ្រង និង វិធីកំចាត់**

ធាតុសញ្ញា	វិធានការបង្ការទប់ស្កាត់
<ul style="list-style-type: none"> <li>• គេឃើញស្លឹកចាប់ផ្តើមខ្លោចចុងៗ ស្លឹកជារាង ត្រីកោណ</li> <li>• រីករាលដាលដល់ដើម និង ពេញលើដើមទាំងមូលបើគ្មានការការពារ</li> <li>• បាត់បង់ទិន្នផល និង ដើមនឹងងាប់</li> </ul>	<ul style="list-style-type: none"> <li>• ការធ្វើអនាម័យចំការបានល្អ និង ដាំដំណាំឆ្លាស់ ដែលមានអំបូរខុសពីពពួក Cucurbite អាចជួយធ្វើឱ្យកាត់បន្ថយផ្សិតបង្កជម្ងឺនេះ នៅក្នុងដី ចំការ។</li> <li>• នៅពេលមានកើតមានជម្ងឺនេះឡើង គេត្រូវកាត់ ឬ ដកផ្នែកដែលមានជម្ងឺយកទៅកប់ ឬ ដុតចោល ឱ្យឆ្ងាយពីចំការ។</li> <li>• ក្រៅពីវិធានការអនាម័យខាងលើ គេអាចបាញ់ថ្នាំការពារផ្សិត ដោយប្រើថ្នាំផ្សិត មានដូចជា ៖ ថ្នាំ មេតាឡាក់ស៊ីល + ម៉ង់កូហ្សែប Metalaxyl+ Mancozeb, ម៉ង់កូហ្សែប Mancozeb, ប្រូពីនេប Propineb, ឌីហ្វេណូកូណាហ្សាស៊ីល difenoconazole ឬ ថ្នាំផ្សិត ដែលមានកម្រិតព្យាបាលខ្លាំងជាងនេះ ដែលបានអនុញ្ញាតឱ្យលក់ប្រើនៅកម្ពុជា។</li> </ul>

### ៧.៣ ដង្កូវមូលស្លឹក

ដង្កូវនេះ បំផ្លាញដំណាំអំបូរវល្លិ/វារមានដៃតោង Cucurbite (ដូចជា ននោង/ត្រសក់/ត្រឡាច)។ វាបំផ្លាញគ្រប់ដំណាក់កាលលូតលាស់របស់ដំណាំ។

វិធានការគ្រប់គ្រង និង កំចាត់

- ត្រូវត្រួតពិនិត្យចំការ ឱ្យបានទៀងទាត់
- ចាប់ដង្កូវដោយដៃ នៅពេលមានការបំផ្លាញតិចតួច។
- បាញ់ថ្នាំសំលាប់សត្វល្អិត ដូចជា ៖  
ថ្នាំ ក្លរ៉ូពីហ្វូស + សាយភីមេទ្រីន  
Chlorpyrifos + Cypermethrin



- ថ្នាំ ស៊ីភេមីទ្រីន (Cypermethrin / Nato) និង ភីមេទ្រីន (Permethrin)។
- ប្រើប្រាស់ថ្នាំគីមី មានប្រសិទ្ធភាពផ្សេងទៀត ដែលមានការអនុញ្ញាតឱ្យលក់ប្រើ នៅកម្ពុជា។

### ៧.៤ ថៃ

ថៃនេះ បំផ្លាញដំណាំអំបូរវល្លិ/វារមានដៃតោង Cucurbite (ននោង/ត្រសក់/ត្រឡាច) និងពពួកបន្លែយក់ផ្លែ ដូចជា គ្រប់ ប៉េងប៉ោះ ផងដែរ។ វាបំផ្លាញស្លឹក ត្រួយខ្លី នៅគ្រប់ដំណាក់កាលលូតលាស់របស់ដំណាំ ចាប់ពី កូនដំណាំ រហូតដល់ពេលប្រមូលផល។

វិធានការគ្រប់គ្រង និង កំចាត់

- បេះស្លឹក ឬ មែក ដែលបំផ្លាញខ្លាំងចោល (ត្រូវកប់ ឬ ដុតចោលឆ្ងាយពីចំការ)។
- ប្រើអន្ទាក់ការស្លិតលាបចងកៅស៊ូពណ៌លឿង
- បាញ់ថ្នាំផ្សំពីធម្មជាតិ
- ប្រើប្លាស្ទិចគ្របដីរង
- បាញ់ថ្នាំគីមីការពារ និងសំលាប់សត្វល្អិត ដូចជា៖  
ថ្នាំ មេតូមីល (Methomyl) ថ្នាំអ៊ីមីដាក្លូរីដ (Imidaclopride)  
ថ្នាំ ក្លរ៉ូពីហ្វូស (Chlorpyrifos) + ស៊ីភេមីទ្រីន (Cypermethrin Nato)  
និង ថ្នាំមានប្រសិទ្ធភាពផ្សេងទៀត ដែលបានអនុញ្ញាតឱ្យលក់ប្រើប្រាស់នៅកម្ពុជា។



❖ ហាមប្រើថ្នាំដប ពីរ ឬ ច្រើនមុខ លាយចូលគ្នាបាញ់។

# ៣.៩. ត្រីឡាប



### ១ ការរៀបចំដី និង ធ្វើទេ

- សំអាតដីចំការ និង រើសស្មៅចេញឱ្យអស់
- កូរ រាស់ដីឱ្យបានម៉ដ្ឋល្អ ហើយហាលឱ្យបានពី១០ ទៅ១៥ថ្ងៃ ។
- កូរដី (គោក្របី ឬ គោយន្ត) ជម្រៅ ១៥ ទៅ ២០ សង់ទីម៉ែត្រ។



#### ការលើករងជាំ:

- ទទឹងរង ១ ម៉ែត្រ និង បណ្តោយទៅតាមលទ្ធភាពដី តែមិនគួរឱ្យលើសពី ១៥ម៉ែត្រឡើយ ពីព្រោះ វាធ្វើឱ្យពិបាកក្នុងការថែទាំ ដូចជា ស្រោចទឹក ដកស្មៅ ជាដើម។
- កំពស់ នៅរដូវប្រាំង ២០ ទៅ ៣០ សង់ទីម៉ែត្រ និងនៅរដូវវស្សាពី ៣០ ទៅ ៥០សង់ទីម៉ែត្រ ។
- ការដាក់ដី ដាក់លាមកសត្វស្លូត ឬ ជីកំប៉ុស្ត ក្នុងបរិមាណពី ១ ទៅ ២ គីឡូក្រាម ក្នុងផ្ទៃដីរង ១ ម៉ែត្រការ៉េ កប់ទ្រាប់បាតរង ដោយច្របល់វាឱ្យសព្វល្អជាមួយដីរង។  
(សូមមើលតារាងប្រើប្រាស់ដី នៅទំព័រខាងមុខ)
- ការគ្របរង ធ្វើបានពីប្រភេទ ដើម្បីទប់ស្កាត់ការហូរច្រោះរង ការពារសំណើមដី និងបន្ថយការដុះស្មៅ



១.លាតសន្ធឹងដុំប្លាស្ទិច (ផ្ទៃពណ៌ទឹកប្រាក់ ដាក់ខាងលើ)



២.ដាក់កន្លាស់ឬស្បូវនៅជ្រុងរង និងខាងចុងរង



៤. រងគ្រប់ថង់កៅស៊ូ ចោះរណ្តៅដាំ និង រៀបទ្រើងរួច



៣.ចោះរណ្តៅដាំកូន ដោយប្រើកំប៉ុងក្តៅ



- ប្រើខ្សែទាញតំរង់ ដើម្បីចោះរណ្តៅដាំកូន និង ប្រើខ្នាតសម្រាប់ចោះរណ្តៅពីគុម្ពមួយ ទៅគុម្ពមួយ ។
- ប្រើកំប៉ុងក្តៅសម្រាប់ចោះរណ្តៅលើថង់ប្លាស្ទិចគម្របរង។ រណ្តៅត្រូវចោះក្បែរទ្រើងសម្រាប់ឱ្យត្រឡាចតោងឡើង



ការធ្វើរឹង ប្រើចំបើងគ្របរាង

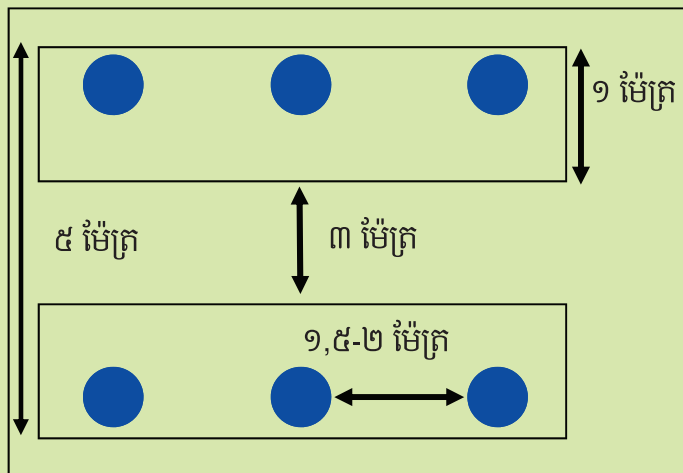

គំរូរាង ដំណាំត្រឡាច

**២. ការធ្វើរោងបណ្តុះកូន**

ការធ្វើរោងបណ្តុះកូនបន្លែ គឺអាចធ្វើឱ្យគ្រាប់ដុះបានល្អ កាត់បន្ថយការរលួយកូន និង អាចការពារកូនដំណាំ បានពីការឆ្លងជម្ងឺពី សត្វល្អិតចង្រៃ (ដែលមកយាយីកូនដំណាំ។ រោងបណ្តុះកូនបន្លែ អាចធ្វើតាមទំហំខាងក្រោម៖

- ដំបូលសម្រាប់គ្របរាង: ពី ១,៨ ទៅ ២ម៉ែត្រ ដើម្បីងាយ ស្រួលចេញចូលថែទាំកូនបន្លែ។
- កំពស់រាង: ពី ០,៨ ទៅ ១ ម៉ែត្រ ពីដី
- ទទឹងរាង: ពី ០,៨ ទៅ ១ម៉ែត្រ
- មានដំបូលការពារទឹកភ្លៀង ហើយគ្របពីលើដំបូល ដោយសំណាញ់ ដើម្បីកាត់បន្ថយកំដៅថ្ងៃ។
- មានជញ្ជាំងធ្វើពីសំណាញ់មុង ដើម្បីការពារសត្វល្អិត។



**៣. ការលាយល្បាយដីសម្រាប់បណ្តុះកូនត្រឡាច**

- យកដីចំនួន ២ភាគ លាយជាមួយដីលាមកគោចំនួន ១ភាគ ផេះអង្កាម ពី ៤ ទៅ ៦ភាគ ឬ អាចលាយជាមួយមម៉ោត ឬ ស្រកដូងចិញ្ចាំឱ្យល្អិត ចំនួន ១ ភាគ។ (ផេះអង្កាមត្រូវត្រាំទឹករយៈពេល ពី៣ ទៅ ៤យប់) ។
- យកល្បាយដែលមាន លាយច្របល់ ហើយយកទៅលីងរហូតក្តៅសព្វទាំងអស់

ផលប្រយោជន៍នៃការលាយល្បាយដីបណ្តុះបែបនេះ គឺ៖

- គ្រាប់ងាយដុះ ឬសដុះលូតលាស់ល្អ
- កូនបន្លែស្រូបយកដីជាតិបានគ្រប់គ្រាន់
- សម្លាប់មេរោគ(ជម្ងឺ) ដែលបង្កឱ្យកូនបន្លែរលួយ
- សម្លាប់គ្រាប់ស្មៅចង្រៃដែលដុះដណ្តើមយកដីពីកូនបន្លែ
- សម្លាប់ពងសត្វល្អិត និង សត្វល្អិតចង្រៃក្នុងដីដែលបំផ្លាញគ្រាប់បន្លែ



ផេះអង្កាម

ដីស្រទាប់លើ

ដីកំប៉ុស្ត/លាមកគោស្ងួត

**វិធីរៀបចំលាយល្បាយដីបណ្តុះ**

លាយវត្ថុធាតុដើមទាំងអស់ចូលគ្នា  
រួចហើយលីងវាឱ្យក្តៅសព្វ





យកដីបណ្តុះដែលបានលីងហើយ ទុកឱ្យត្រជាក់សិន មុននឹងដាក់ចូលកន្លែង ឬ ថាសបណ្តុះ



### ៤. ការរៀបចំបណ្តុះគ្រាប់

- ត្រូវរៀបចំបណ្តុះគ្រាប់ នៅពេលជាមួយគ្នានឹងការលើករងដាំ។
- ការបណ្តុះកូន អាចធ្វើបានពីរបែប៖

#### ការបណ្តុះគ្រាប់ជាមុន៖

- ផ្តាច់គ្រាប់ចំនួនពីរយប់ ទើបយកទៅបណ្តុះក្នុងកន្លែង។
- យកគ្រាប់ដាក់ពង្រាយក្នុងក្រណាត់ស្បែកទឹក រុំគ្រាប់នេះឱ្យហាប់ល្អ
- ស្រោចទឹកជាងរាល់ថ្ងៃ ដើម្បីឱ្យក្រណាត់ស្បែកសើមរហូត
- ជ្រើសរើសយកគ្រាប់បែកមាត់ចាប ដាក់១គ្រាប់ក្នុង១កន្លែង ឬ ១ ប្រលោះ (រន្ធ) ថាសបណ្តុះ
- កប់គ្រាប់ជម្រៅ ១សង់ទីម៉ែត្រ (កន្លះថ្នាំងដៃ)។ បើកប់គ្រាប់ជ្រៅពេក ឬ រាក់ពេក ធ្វើឱ្យគ្រាប់ដុះមិនបានល្អ
- យកកន្លែង ឬ ថាសបណ្តុះដែលដាក់គ្រាប់ហើយ ដាក់ក្នុងធាងបណ្តុះកូនឱ្យបានត្រឹមត្រូវ។
- ស្រោចទឹករៀងរាល់ពេលព្រឹក ឬល្ងាចឱ្យជោក។ បើដីស្ងួត វាធ្វើឱ្យគ្រាប់ដុះមិនល្អ។

#### ដាក់គ្រាប់បណ្តុះដោយផ្ទាល់ក្នុងថាសបណ្តុះ ឬ កន្លែង (បណ្តុះគ្រាប់ស្ងួត)

- យកគ្រាប់ ចំនួន១គ្រាប់ដាក់បណ្តុះផ្ទាល់ក្នុង១កន្លែង ឬ ១ប្រលោះថាសបណ្តុះ
- ស្រោចទឹកឱ្យជោក ទើបយកថាស ឬ កន្លែងដែលដាក់គ្រាប់ហើយ ទៅដាក់ក្នុងធាងបណ្តុះ កូន។
- ស្រោចទឹករៀងរាល់ពេលព្រឹក ឱ្យជោក។ បើដីស្ងួត វាធ្វើឱ្យគ្រាប់ មិនដុះ។



**៥. ការដាំកូនត្រឡាច**

ដើម្បីជៀសវាងកូនអន់(សន្លប់)នៅពេលដាំ គេត្រូវបន្ថយការស្រោចទឹក និងដាក់កូនត្រឡាច និងដាក់ឱ្យត្រូវ ពន្លឺថ្ងៃរយៈពេល ពី ២ ទៅ ៣ ថ្ងៃ ដើម្បីពង្រឹងកូន។ កូនត្រឡាចអាយុពី ៧ ទៅ ១០ថ្ងៃដាំ ទើបអាចបាន ។

- បញ្ចូលទឹកតាមចន្លោះរង (សម្រាប់រងដាំគ្របប្លាស្ទិច) ឬ ស្រោចទឹកលើរង ដែលគ្របដោយចំបើង។ ដាក់ដីគីមី តាមរណ្តៅ (មុនដាំពី ៣ ទៅ ៥ ថ្ងៃ) ដោយបុកកប់លាយជាមួយដីឱ្យសព្វ កណ្តាលរណ្តៅ មុននឹងដាំកូន។ (មើលតារាងប្រើប្រាស់ដី នៅទំព័រខាងមុខ)
- កប់ដីជម្រៅពី ៨ ទៅ ១០ សង់ទីម៉ែត្រ ទុករយៈពេល ពី ៦ ទៅ ៧ ថ្ងៃ ដោយស្រោច(បញ្ចូល)ទឹកយ៉ាងតិច ពី ៥ ទៅ ៦ ដងមុនពេលដាំកូន។ ត្រូវដាំ កូន ត្រឡាច នៅពេលល្ងាច មេឃត្រជាក់ល្អ។



- ដាំកូនត្រឡាចត្រឹម **ដីបណ្តុះ** (ដីកំណើត)។ ហាមដាំកូនត្រឡាច កប់លិចដើម (លិចដីបណ្តុះ) ពីព្រោះវាអាច



របៀបដកកូនបន្លែ ចេញពីថាស បណ្តុះ គឺ យកម្រាមរុញបាត ថាស ឡើងលើ ហើយដៃម្ខាង ដកកូនបន្លែច្នៃមៗ ពីរន្ទថាស បណ្តុះ ដើម្បីកុំឱ្យដាច់ឫសកូន បន្លែ។



ដាំកូនត្រឡាច ត្រឹម **ដីកំណើត**



## ៦. ការថែទាំ

### ៦.១ ការដាក់ដី

ពូជត្រឡាចកូនកាត់ (ឬ អ៊ីប៊ីដ) យើងត្រូវដាក់ដី និងស្រោចទឹកឱ្យទៀងទាត់ ទើបផ្តល់ផ្កាផ្លែបានច្រើន ។ ពេលវេលា និងបរិមាណដីត្រូវដាក់ គឺ អាស្រ័យទៅតាមប្រភេទដី។ ចំពោះដីល្បាយច្រើនជាងខ្សាច់ ត្រូវដាក់ដីរៀងរាល់ ៧ ថ្ងៃម្តង។ បើដីខ្សាច់ច្រើន ត្រូវដាក់ដី ពី៥ ទៅ ៧ថ្ងៃម្តង។ បរិមាណដីត្រូវដាក់លើដីខ្សាច់ ត្រូវតិចជាង ដីដាក់នៅដីល្បាយខ្សាច់ ចំនួន ២ភាគ ៣ ឬ ពាក់កណ្តាល។

#### បរិមាណ និងពេលវេលាដាក់ដី

ពេលវេលា	ប្រភេទ និង បរិមាណដី	កន្លែងដាក់ដី
ទ្រាប់បាត មុនពេលដាំ ១៥ថ្ងៃ	ដីសរីរាង្គ (លាមកសត្វដែលពុកផុយ ឬ កំប៉ុស្ត) ចំនួនពី ១ ទៅ ២គីឡូក្រាម ក្នុង១ម៉ែត្រការ៉េដីរង	កប់ដីកណ្តាលរង (ពេលរៀបចំរងដាក់គម្របរង)
ទ្រាប់បាត (មុនដាំ កូនពី ៣ ទៅ ៥ថ្ងៃ)	ដីប្រភេទ ២០-២០-១៥ ឬ ១៥-១៥-១៥ ចំនួន ៥ក្រាម (ប្រហែល កន្លះស្លាបព្រាបាយស្មើ ឬ ១ គម្របដបទឹកសុទ្ធតូច) ក្នុង១ រណ្តៅ	ដាក់កណ្តាលរង កប់ច្របល់ជាមួយដី រួចស្រោចទឹករងឱ្យជោគ ឬ ដាក់កប់កណ្តាលរណ្តៅជម្រៅ ពី៥ ទៅ១០ សង់ទីម៉ែត្រ
ក្រោយដាំកូនបាន ៧ថ្ងៃ	ដីអ៊ុយរ៉េ ៤៦-០-០ ចំនួន ១,៥ក្រាម (ឬ មួយចុងកូនស្លាបព្រាបាយ) ក្នុង ១ ដើម/គុម្ព	កប់ដីចំងាយពីគល់ត្រឡាច ពី៨ ទៅ ១៥ សង់ទីម៉ែត្រ (១ ដើម ដាក់ ២រន្ធ)
ក្រោយដាំកូនបាន ១៥ ថ្ងៃ	ដី ២០-២០-១៥ ឬ ១៥-១៥-១៥ ចំនួន៥ក្រាម (ឬ ១ គម្របដបទឹកសុទ្ធតូច) ក្នុង១ដើម/គុម្ព	កប់ដីចំងាយពីគល់ត្រឡាច ១៥ សង់ទីម៉ែត្រ (១ ដើម ដាក់ ១រន្ធ)
ក្រោយដាំកូនបាន ២៥ថ្ងៃ	ដី ២០-២០-១៥ ឬ ១៥-១៥-១៥ ចំនួន ៥ក្រាម (ឬ ១ គម្របដបទឹកសុទ្ធតូច) ក្នុង១ ដើម/គុម្ព	កប់ដីចំងាយពីគល់ត្រឡាច ២៥ សង់ទីម៉ែត្រ (១ ដើម ដាក់ ២រន្ធ)
ក្រោយដាំកូនបាន ៣៥ថ្ងៃ	ដី ០-០-៦០ ចំនួន ៥ ក្រាម ក្នុង ១ ដើម/គុម្ព និង ដី ២០-២០-១៥ ៥ក្រាម ក្នុង ១ ដើម/គុម្ព	កប់ដីចំងាយពីគល់ត្រឡាច ២៥ សង់ទីម៉ែត្រ (១ ដើម ដាក់ ១រន្ធ)
ក្រោយដាំកូនបាន ៤៥ថ្ងៃ	ដី ២០-២០-១៥ ចំនួន ៥ក្រាម ក្នុង១ ដើម/គុម្ព ដី ១៦-២០-០ ចំនួន ៥ក្រាម ក្នុង១ ដើម/គុម្ព	កប់ដីចំងាយពីគល់ត្រឡាច ២៥ សង់ទីម៉ែត្រ (១ ដើម ដាក់ ១រន្ធ)
ក្រោយដាំកូនបាន ៥៥ថ្ងៃ	ដី ០-០-៦០ ចំនួន ៥ ក្រាម ក្នុង ១ ដើម/គុម្ព និង ដី ២០-២០-១៥ ៥ក្រាម ក្នុង ១ ដើម/គុម្ព	កប់ដីចំងាយពីគល់ត្រឡាច ២៥ សង់ទីម៉ែត្រ (១ ដើម ដាក់ ១រន្ធ)
ក្រោយដាំកូនបាន ៦៥ថ្ងៃ	ដី ២០-២០-១៥ ចំនួន ៥ក្រាម ក្នុង១ ដើម/គុម្ព ដី ១៦-២០-០ ចំនួន ៥ក្រាម ក្នុង១ ដើម/គុម្ព	កប់ដីចំងាយពីគល់ត្រឡាច ២៥ សង់ទីម៉ែត្រ (១ ដើម ដាក់ ១រន្ធ)

**សំគាល់៖** ការដាក់ដីគឺមីគ្រាប់ និង ដីគីមីទឹក ត្រូវធ្វើបន្តរហូតដល់ពេលបញ្ចប់ការប្រមូលផល ត្រឡាច។

### របៀបដាក់ដី

ដាក់ដីដើម្បីឱ្យដំណាំស្រូបយកបានច្រើន គឺដាក់ដីហើយ ត្រូវស្រោចទឹក ដោយបញ្ចូលទឹកតាមរង ភ្លាម។

- ការដាក់ដីទ្រាប់បាត: ដាក់តាមពោះរង ហើយ ច្របល់ជាមួយដី ឬ ដាក់តាមរណ្តៅនីមួយៗ ទើបច្របល់ដីក្នុងរណ្តៅឱ្យសព្វ។
- ការដាក់ដីបំប៉ន: កប់ដីក្នុងរន្ធចោះពីរ សងខាងរណ្តៅដាំកូន (ចំងាយពីគល់ ពី៨ ទៅ ២៥ សង់ទីម៉ែត្រ តាមអាយុដំណាំ )។



### ៦.២ ការស្រោចទឹក

- ស្រោចទឹកនៅពេលព្រឹក ដោយបញ្ចូលទឹកតាមចន្លោះរង។ មិនត្រូវស្រោចទឹកនៅពេលថ្ងៃត្រង់ ឬ នៅពេលល្ងាចពេកទេ ពីព្រោះវាអាចធ្វើឱ្យមានបញ្ហា ដូចជា រលួយ ឬ រលាកដើមត្រឡាច។
- ត្រូវស្រោច(បញ្ចូល)ទឹកឱ្យបានទៀងទាត់។ មិនត្រូវឱ្យដីស្ងួតទេ ជាពិសេសបន្ទាប់ពីដាំកូនហើយ ពីព្រោះកូនដំណាំត្រូវការទឹក និងដី សម្រាប់ការដុះលូតលាស់ ឬស ដើម ស្លឹក។ នៅពេលចេញផ្កា ត្រូវស្រោចទឹកឱ្យបានទៀងទាត់ផងដែរ បើទឹកមិនគ្រប់គ្រាន់ វានឹងបណ្តាលឱ្យការចេញផ្កា និង ផ្លែ មិនបានល្អ។
- បើពិនិត្យឃើញដីនៅក្បែរគល់ស្ងួត (សំគាល់បាន ដោយមិនអាចលុញជាដុំមូលបាន) ត្រូវស្រោចទឹកបន្ថែម ។ បើដីនៅក្បែរ គល់ត្រឡាចសើមខ្លាំង (សំគាល់បានដោយ ច្របាច់ដីមានទឹកហៀរតាមម្រាម រង) មិនត្រូវដាក់ទឹកបន្ថែមឡើយ។ បើដាក់ទឹកច្រើន នឹងអាចងាយធ្វើឱ្យដីដក់ទឹកខ្លាំង ធ្វើឱ្យរលួយឬស និង ងាប់ដើមត្រឡាច បាន។

### ៦.៣ ការកាត់តែងមេក

បន្ទាប់ពីដាំត្រឡាចហើយ បានរយៈពេល ពី ២០ ទៅ២៥ ថ្ងៃមក យើងអាចចាប់ផ្តើមកាត់ខ្លែងបែកចេញពីដើមមេ។ ចំពោះស្លឹក/ថ្នាំងទី ១ ដល់ទី ៨ ត្រូវទុកតែដើមមួយ ប៉ុណ្ណោះ (គ្មានខ្លែង)។ ចាប់ពីស្លឹកទី ៩ ទៅ ទើបយើងអាចទុកខ្លែងបាន តាមដែលវាចេញ និងលូតលាស់។

ផលប្រយោជន៍នៃកាត់ខ្លែងក្រោមចេញ គឺ ធ្វើឱ្យដើមមេ ដុះលូតលាស់ បានលឿន ផ្តល់ផ្លែបាន ធំស្មើគ្នា។



ដើមមេកាត់ខ្លែង ។ កាត់ខ្លែងត្រឡាច រវាង៧ថ្ងៃម្តង

**៦.៤ ការធ្វើស្មៅ**

ដើម្បីឱ្យត្រឡាចផ្តល់ផលល្អ គេត្រូវធ្វើស្មៅឱ្យបានស្អាត ទោះបីជារងគ្របចំបើង ឬ គ្របប្លាស្ទិច ក៏ដោយ ។ គេត្រូវដកស្មៅនៅតាមចន្លោះរងចេញ ពីព្រោះវាជាជម្រកសត្វល្អិតចង្រៃបំផ្លាញដំណាំ និង ចម្លងជម្ងឺដល់ដំណាំ។

**៧. ជម្ងឺ សត្វល្អិតចង្រៃ**

**៧.១ ជម្ងឺទំលើងស្លឹក**

ជម្ងឺនេះ វាកើតមានលើស្លឹក វាយើងអាចសង្កេតឃើញមានចំណុចអុច ពណ៌លឿង រាងជ្រុងៗ ហើយដុំពណ៌នេះ ប្រែជាពណ៌ត្នោត។ នៅពីក្រោមផ្ទៃ ស្លឹកមានដុំស្លឹករាងជ្រុងៗ ។



វិធានការបញ្ឈប់ការរាលដាល ជម្ងឺទំលើងស្លឹក	វិធានការបង្ការទប់ស្កាត់ ជម្ងឺទំលើងស្លឹក
<p>១. បេះស្លឹកមានជម្ងឺចេញពីដើមដោយដៃ ឬ ដោយកូនកាំបិត ឬ កន្ត្រៃ រួចហើយយកស្លឹកមានជម្ងឺកាត់តាំងនេះ ទៅកប់ ឬ ដុតចោល ឱ្យឆ្ងាយពីចំការ។</p> <p>២. បាញ់ថ្នាំមេតាឡាក់ស៊ីល (Metalaxyl) ដោយឆ្លាស់គ្នាជាមួយថ្នាំ ម៉ង់កូសិប(Mancozeb) ។ ត្រូវបាញ់ថ្នាំ នៅពេលល្ងាច។</p> <p>៣. កុំស្រោចទឹកជោគជាំពេក។</p>	<p>១. ពង្រីកចន្លោះជួរ (៤-៤,៥ម៉ែត្រ) និង ចំងាយគុម្ព (១,៥-២ ម៉ែត្រ) ដាំត្រឡាច (ដើម្បីឱ្យទូលាយ ត្រឡាចលូតលាស់បានរឹងមាំល្អ ស្រឡះមានខ្យល់ចេញចូល និងងាយឆាប់ស្ងួតស្លឹកបន្ទាប់ពីភ្លៀង និង ងាយបាញ់ថ្នាំបានសព្វល្អ)។</p> <p>២. កំចាត់ស្មៅចង្រៃ និង ដំណាំគ្មានប្រយោជន៍ចេញ</p> <p>៣. បេះស្លឹក ដែលទើបចាប់មានរោគសញ្ញាជម្ងឺ ចេញរួចយកស្លឹកនេះទៅកប់ ឬ ដុតចោលឱ្យឆ្ងាយពីចំការ។</p> <p>៤. ក្នុងតំបន់មានសំណើមខ្លាំង ត្រូវបាញ់ការពារ ដោយប្រើថ្នាំ មេតាឡាក់ស៊ីល (Metalaxyl) ឬ ហ្វូសេទីល-អាល់មីញូម(Fosetyl-Al) ។</p>

**សំគាល់៖** ត្រូវបាញ់ថ្នាំជុំវិញរយៈពេល ពី៣ទៅ ៧ថ្ងៃម្តង ដោយបាច់នៅពេលថ្ងៃល្ងាច។ ថ្នាំជុំវិញត្រូវបាញ់ពីខាងក្រោម និងខាងលើផ្ទៃស្លឹក ។ ជាការប្រសើរ ត្រូវលាយជាមួយទឹកស្អិតដើម្បីឱ្យថ្នាំ ចិតនៅជាប់នឹងស្លឹកបានយូរ។

### ៧.២ ដង្កូវស៊ីញ៉េ

ដង្កូវស៊ីញ៉េជាប្រភេទដង្កូវម្យ៉ាង ដែលស៊ីបំផ្លាញកោសិកាស្លឹក ហើយជាមូលហេតុ ធ្វើឱ្យរុក្ខជាតិ មិនអាចធ្វើរស្មីសំយោគបាន។

#### វិធានការការពារ

- ត្រូវកាត់ស្លឹកដែលរងការបំផ្លាញចេញ ដោយដាក់ក្នុងថង់ប្លាស្ទិច រួចយកទៅកប់ ឬ ដុតចោល (ហាមកាត់ស្លឹក បោះចោលក្នុងចំការ)
- ប្រើថ្នាំពុលកសិកម្ម
  - ⇒ អាបាមិចទីន (Abamectin)
  - ⇒ ដាយណូតីហ្គុយរ៉ាន់ (Dinotefuran)
  - ⇒ ក្លរ៉ានត្រានីលីប្រូល (Chlorantraniliprole)

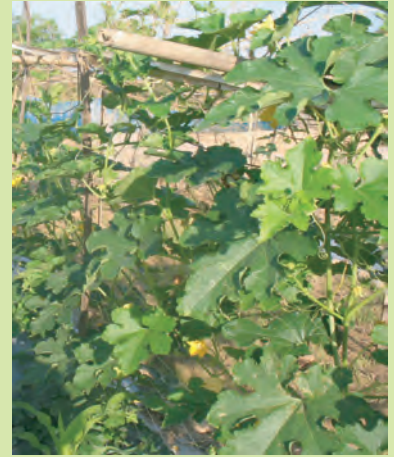

### ៧.៣ ទ្រីប

ត្រូវពិនិត្យ វែកឆែករកមើល សត្វទ្រីប ឱ្យបានញឹកញាប់ ជាពិសេស នៅផ្នែកត្រួយ។ ទ្រីប គឺជាមូលហេតុធ្វើឱ្យត្រួយដំណាំ ឈប់លូតលាស់។

#### វិធានការការពារ

- ត្រូវបាញ់ទឹកស្រោចឱ្យចំត្រួយដំណាំ (បើមានលទ្ធភាព១ថ្ងៃ ២ដង)
- បន្ថយការប្រើប្រាស់ដី អ៊ុយរ៉េ (៤៦-០-០)
- ប្រើថ្នាំពុលកសិកម្ម
  - ⇒ អាបាមិចទីន (Abamectin)
  - ⇒ ដាយណូតីហ្គុយរ៉ាន់ (Dinotefuran)
  - ⇒ អ៊ីមីដាក្លូប្រីដ (Imidacloprid)
  - ⇒ ហ្វីប្រូនីល (Fipronil)



#### សំគាល់៖

- មិនត្រូវយកថ្នាំពុលកសិកម្មច្រើនមុខ លាយចូលគ្នាសម្រាប់បាញ់ទេ។
- ត្រូវជ្រើសរើសយកក្បាលបំពង់បាញ់ថ្នាំ ដែលមានលក្ខណៈសាច់ល្អ។
- ត្រូវប្រើទឹកស្អិតលាយជាមួយថ្នាំ សម្រាប់បាញ់
- ត្រូវបាញ់ថ្នាំ នៅតាមត្រួយស្លឹកឱ្យសព្វល្អ។ ត្រូវបាញ់ នៅពេលល្ងាច។



**៨. ការប្រមូលផល**

- ផ្លែត្រឡាច អាចបេះទៅតាមតម្រូវការទីផ្សារ ។
- បេះផ្លែត្រឡាចនៅពេលព្រឹក ដោយកាត់ទងផ្លែត្រឡាចនឹងកន្ត្រៃ។ (កុំទាញផ្តាច់ទងត្រឡាច)។
- ដាក់តំរៀបផ្លែបេះបាន ក្នុងសំភារៈដាក់ដែលមានផ្ទៃរលោងដើម្បីជៀសវាង ការកកិត និង ជាំផ្លែត្រឡាច។
- ជ្រើសរើស និង ធ្វើចំណាត់ថ្នាក់ផ្លែត្រឡាច ជាលេខ ១ (គ្មានខូចខាត ត្រង់ល្អ) លេខ២ (គ្មានខូចខាត តែកោង មិនត្រង់ល្អ) និង លេខ ៣ (មានស្នាមខូចខាតដោយសត្វទិច ស្តួចក ... )។
- ផ្តល់ខ្ទប់ត្រឡាច នៅក្នុងថង់ដែលមានលក្ខណៈទន់ស្ងួត និង មានចោះរន្ធ ដើម្បីឱ្យមានខ្យល់ចេញចូល ។
- ច្រកផ្លែត្រឡាច ក្នុងបរិមាណសមស្រប ។ មិនត្រូវច្រកច្រើនហួសកំណត់ ដែលធ្វើឱ្យផ្លែត្រឡាចសង្កត់លើគ្នា បណ្តាលឱ្យខូចគុណភាព។





# ៣.១០. ប្រូស៊ិក



**១ ការរៀបចំដី និង ធ្វើរង**

- សំអាតដីចំការ និង រើសស្មៅចេញឱ្យអស់។
- កូរ រាស់ដីឱ្យបានម៉ដ្ឋល្អ ហើយហាលឱ្យបានពី១០ ទៅ១៥ថ្ងៃ ។
- កូរដី (គោក្របី ឬ គោយន្ត) ជម្រៅ ១៥ ទៅ ២០ សង់ទីម៉ែត្រ។



**ការលើករងដាំ:**

- ទទឹងរង ១ ម៉ែត្រ និង បណ្តោយទៅតាមលទ្ធភាពដី តែមិនគួរឱ្យលើសពី ១៥ម៉ែត្រឡើយ ពីព្រោះ វាធ្វើឱ្យពិបាកក្នុងការថែទាំ ដូចជា ស្រោចទឹក ដកស្មៅ ជាដើម។
- កំពស់ នៅរដូវប្រាំង ២០ ទៅ ៣០ សង់ទីម៉ែត្រ និងនៅរដូវវស្សាពី ៣០ ទៅ ៥០សង់ទីម៉ែត្រ ។
- ការដាក់ដី ដាក់លាមកសត្វស្លូត ឬ ជីកំប៉ុស្ត ក្នុងបរិមាណពី ១ ទៅ ២ គីឡូក្រាម ក្នុងផ្ទៃដីរង ១ ម៉ែត្រការ៉េ កប់ទ្រាប់បាតរង ដោយច្របល់វាឱ្យសព្វល្អជាមួយដីរង។  
(សូមមើលតារាងប្រើប្រាស់ដី នៅទំព័រខាងមុខ)
- ការគ្របរង ធ្វើបានពីរប្រភេទ ដើម្បីទប់ស្កាត់ការហូរច្រោះរង ការពារសំណើមដី និងបន្ថយការដុះស្មៅ



១.លាតសន្ធឹងដុំប្លាស្ទិច (ផ្ទៃពណ៌ទឹកប្រាក់ ដាក់ខាងលើ)

២.ដោតកន្លាស់ឬស្បូវនៅជាយរង និងខាងចុងរង

៤. រងគ្រប់ថង់កៅស៊ូ ចោះរណ្តៅដាំ និង រៀបទ្រើងរួច

៣.ចោះរណ្តៅដាំកូន ដោយប្រើកំប៉ុងក្តៅ

- ប្រើខ្សែទាញតំរង់ ដើម្បីចោះរណ្តៅដាំកូន និង ប្រើខ្នាតសម្រាប់ចោះរណ្តៅពីគុម្ពមួយ ទៅគុម្ពមួយ ។
- ប្រើកំប៉ុងក្តៅសម្រាប់ចោះរណ្តៅលើថង់ប្លាស្ទិចគ្របរង។ រណ្តៅត្រូវចោះក្បែរទ្រើងសម្រាប់ឱ្យឃ្លោក តោងឡើង

ការធ្វើដី ប្រើចំបើងគ្របដី

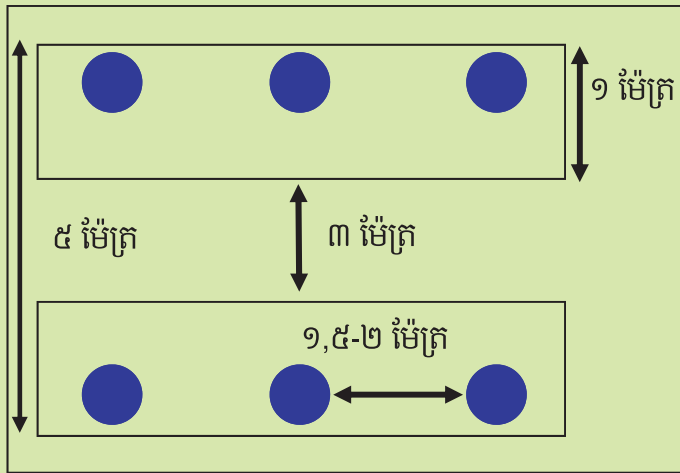

គំរូដី ដំណាំឃ្លោក

**២. ការធ្វើរោងបណ្តុះកូន**

ការធ្វើរោងបណ្តុះកូនបន្លែ គឺអាចធ្វើឱ្យគ្រាប់ដុះបានល្អ កាត់បន្ថយការរលួយកូន និង អាចការពារកូនដំណាំ បានពីការឆ្លងជម្ងឺពី សត្វល្អិតចង្រៃ (ដែលមកយាយីកូនដំណាំ។ រោងបណ្តុះកូនបន្លែ អាចធ្វើតាមទំហំខាងក្រោម៖

- ដំបូលសម្រាប់គ្របរាន៖ ពី ១,៨ ទៅ ២ម៉ែត្រ ដើម្បីងាយស្រួលចេញចូលថែទាំកូនបន្លែ។
- កំពស់រាន៖ ពី ០,៨ ទៅ ១ ម៉ែត្រ ពីដី
- ទទឹងរាន៖ ពី ០,៨ ទៅ ១ម៉ែត្រ
- មានដំបូលការពារទឹកភ្លៀង ហើយគ្របពីលើដំបូលដោយសំណាញ់ ដើម្បីកាត់បន្ថយកំដៅថ្ងៃ។
- មានជញ្ជាំងធ្វើពីសំណាញ់មុង ដើម្បីការពារសត្វល្អិត។



### ៣. ការលាយល្បាយដីសម្រាប់បណ្តុះកូនឃ្មោត

- យកដីចំនួន ២ភាគ លាយជាមួយដីលាមកគោចំនួន ១ភាគ ធ្វើអង្កាម ពី ៤ ទៅ ៦ភាគ ឬ អាចលាយជាមួយមម៉ាត ឬ ស្រកីដូងចិញ្ច្រាំឱ្យល្អិត ចំនួន ១ ភាគ។ (ធ្វើអង្កាមត្រូវត្រាំទឹករយៈពេល ពី៣ ទៅ ៤យប់) ។
- យកល្បាយដែលមាន លាយច្របល់ ហើយយកទៅលឹងរហូតក្តៅសព្វទាំងអស់

ផលប្រយោជន៍នៃការលាយល្បាយដីបណ្តុះបែបនេះ គឺ៖

- គ្រាប់ងាយដុះ ឬសដុះលូតលាស់ល្អ
- កូនបន្លែស្រូបយកជីជាតិបានគ្រប់គ្រាន់
- សម្លាប់មេរោគ(ជម្ងឺ) ដែលបង្កឱ្យកូនបន្លែរលួយ
- សម្លាប់គ្រាប់ស្មៅចង្រៃដែលដុះដណ្តើមយកជីពីកូនបន្លែ
- សម្លាប់ពងសត្វល្អិត និង សត្វល្អិតចង្រៃក្នុងដីដែលបំផ្លាញគ្រាប់បន្លែ

#### វិធីរៀបចំលាយល្បាយដីបណ្តុះ

លាយវត្ថុធាតុដើមទាំងអស់ចូលគ្នា រួចហើយលឹងវាឱ្យក្តៅសព្វ

យកដីបណ្តុះដែលបានលឹងហើយ ទុកឱ្យត្រជាក់សិន មុននឹងដាក់ចូលកន្លែង ឬ ថាសបណ្តុះ



### ៤. ការរៀបចំបណ្តុះគ្រាប់

- ត្រូវរៀបចំបណ្តុះគ្រាប់ នៅពេលជាមួយគ្នានឹងការលើករងដាំ។
- ការបណ្តុះកូន អាចធ្វើបានពីរបែប៖

#### ការបណ្តុះគ្រាប់ជាមុន៖

- ផ្តាច់គ្រាប់ចំនួនពីរយប់ ទើបយកទៅបណ្តុះក្នុងកន្លែង។
- យកគ្រាប់ដាក់ពង្រាយក្នុងក្រណាត់ស្បែកកំទឹក គ្រាប់នេះឱ្យហប់ល្អ
- ស្រោចទឹកជារៀងរាល់ថ្ងៃ ដើម្បីឱ្យក្រណាត់ស្បែកសើមរហូត
- ជ្រើសរើសយកគ្រាប់បែកមាត់ចាប ដាក់១គ្រាប់ក្នុង១កន្លែង ឬ ១ ប្រលោះ (វន្ត) ថាសបណ្តុះ
- កប់គ្រាប់ជម្រៅ១សង់ទីម៉ែត្រ (កន្លះថ្នាំងដៃ)។ បើកប់គ្រាប់ជ្រៅពេក ឬ រាក់ពេក ធ្វើឱ្យគ្រាប់ដុះមិនបានល្អ
- យកកន្លែង ឬ ថាសបណ្តុះដែលដាក់គ្រាប់ហើយ ដាក់ក្នុងធាងបណ្តុះកូនឱ្យបានត្រឹមត្រូវ។
- ស្រោចទឹករៀងរាល់ពេលព្រឹក ឬល្ងាចឱ្យជោក។ បើដីស្ងួត វាធ្វើឱ្យគ្រាប់ដុះមិនល្អ។

#### ដាក់គ្រាប់បណ្តុះដោយផ្ទាល់ក្នុងថាសបណ្តុះ ឬ កន្លែង (បណ្តុះគ្រាប់ស្ងួត)

- យកគ្រាប់ ចំនួន១គ្រាប់ដាក់បណ្តុះផ្ទាល់ក្នុង១កន្លែង ឬ ១ប្រលោះថាសបណ្តុះ
- ស្រោចទឹកឱ្យជោក ទើបយកថាស ឬ កន្លែងដែលដាក់គ្រាប់ហើយ ទៅដាក់ក្នុងធាងបណ្តុះ កូន។
- ស្រោចទឹករៀងរាល់ពេលព្រឹក ឱ្យជោក។ បើដីស្ងួត វាធ្វើឱ្យគ្រាប់ មិនដុះ។



**៥. ការដាំកូនឃ្លោក**

ដើម្បីជៀសវាងកូនអន់(សន្លប់)នៅពេលដាំ គេត្រូវបន្ថយការស្រោចទឹក និងដាក់កូនឃ្លោក និងដាក់ឱ្យត្រូវពន្លឺ ថ្ងៃរយៈពេល ពី២ ទៅ ៣ថ្ងៃ ដើម្បីពង្រឹងកូន។ កូនឃ្លោក អាយុពី ៧ ទៅ ១០ថ្ងៃដាំ ទើបអាចបាន ។

- បញ្ចូលទឹកតាមចន្លោះរង (សំរាប់រងដាំគ្របប្លាស្ទិច) ឬ ស្រោចទឹកលើរង ដែលគ្របដោយចំបើង ។ ដាក់ជីគីមី តាមរណ្តៅ (មុនដាំពី៣ ទៅ ៥ ថ្ងៃ) ដោយបុកកប់លាយជាមួយដីឱ្យសព្វ កណ្តាលរណ្តៅ មុននឹងដាំកូន។ (មើលតារាងប្រើប្រាស់ជី នៅទំព័រខាងមុខ)
- កប់ជីជម្រៅពី ៨ ទៅ១០ សង់ទីម៉ែត្រ ទុករយៈពេល ពី ៦ ទៅ ៧ថ្ងៃ ដោយស្រោច(បញ្ចូល)ទឹកយ៉ាងតិច ពី ៥



ទៅ ៦ ដងមុនពេលដាំកូន។ ត្រូវដាំ កូន ឃ្លោក

នៅពេលល្ងាច មេឃត្រជាក់ល្អ។



របៀបដកកូនបន្លែ ចេញពីថាស បណ្តុះ គឺ យកម្រាមបញ្ជូន ថាស ឡើងលើ ហើយដៃម្ខាង ដកកូនបន្លែថ្មមៗ ពីរនូថាស បណ្តុះ ដើម្បីកុំឱ្យដាច់ឬសកូន បន្លែ។



ដាំកូនឃ្លោក ត្រឹម ដឹកំណើត



**៦. ការថែទាំ**

**៦.១ ការដាក់ដី**

ពូជឃ្លោកកូនកាត់ (ឬ អ៊ីប៊្រីដ) យើងត្រូវដាក់ដី និងស្រោចទឹកឱ្យទៀងទាត់ ទើបផ្តល់ផ្លែបានច្រើន ។ ពេលវេលា និងបរិមាណដីត្រូវដាក់ គឺ អាស្រ័យទៅតាមប្រភេទដី។ ចំពោះដីល្បាយច្រើនជាងខ្សាច់ ត្រូវដាក់ដីរៀងរាល់ ៧ ថ្ងៃម្តង។ បើដីខ្សាច់ច្រើន ត្រូវដាក់ដី ពី៥ ទៅ ៧ថ្ងៃម្តង។ បរិមាណដីត្រូវដាក់លើដីខ្សាច់ ត្រូវតិចជាង ដីដាក់នៅដីល្បាយខ្សាច់ ចំនួន ២ភាគ ៣ ឬ ៣កំកណ្តាល។

**បរិមាណ និងពេលវេលាដាក់ដី**

ពេលវេលា	ប្រភេទ និង បរិមាណដី	កន្លែងដាក់ដី
ទ្រាប់បាត មុនពេលដាំ ១៥ថ្ងៃ	ដីសរីរាង្គ (លាមកសត្វដែលពុកផុយ ឬ កំប៉ុស្ត) ចំនួនពី ១ ទៅ ២គីឡូក្រាម ក្នុង១ម៉ែត្រការ៉េដីរង	កប់ដីកណ្តាលរង (ពេលរៀបចំរងដាក់គម្របរង)
ទ្រាប់បាត (មុនដាំ កូនពី ៣ ទៅ ៥ថ្ងៃ)	ដីប្រភេទ ២០-២០-១៥ ឬ ១៥-១៥-១៥ ចំនួន ៥ក្រាម (ប្រហែល កន្លះស្លាបព្រាបាយស្មើ ឬ ១ គម្របដបទឹកសុទ្ធតូច) ក្នុង១ រណ្តៅ	ដាក់កណ្តាលរង កប់ច្របល់ជាមួយដី រួច ស្រោចទឹករងឱ្យជោគ ឬ ដាក់កប់កណ្តាល រណ្តៅជម្រៅ ពី៥ ទៅ១០ សង់ទីម៉ែត្រ
ក្រោយដាំកូនបាន ៧ថ្ងៃ	ដីអ៊ុយរ៉េ ៤៦-០-០ ចំនួន ១,៥ក្រាម (ឬ មួយចុងកូនស្លាបព្រាបាយ) ក្នុង ១ ដើម/គុម្ព	កប់ដីចំងាយពីគល់ ពី៨ ទៅ ១៥ សង់ទីម៉ែត្រ (១ ដើម ដាក់ ២រន្ធ)
ក្រោយដាំកូនបាន ១៥ ថ្ងៃ	ដី ២០-២០-១៥ ឬ ១៥-១៥-១៥ ចំនួន៥ក្រាម (ឬ ១ គម្របដបទឹកសុទ្ធតូច) ក្នុង១ដើម/គុម្ព	កប់ដីចំងាយពីគល់ ១៥ សង់ទីម៉ែត្រ (១ ដើម ដាក់ ១រន្ធ)
ក្រោយដាំកូនបាន ២៥ថ្ងៃ	ដី ២០-២០-១៥ ឬ ១៥-១៥-១៥ ចំនួន ៥ក្រាម (ឬ ១ គម្របដបទឹកសុទ្ធតូច) ក្នុង១ ដើម/គុម្ព	កប់ដីចំងាយពីគល់ ២៥ សង់ទីម៉ែត្រ (១ ដើម ដាក់ ២រន្ធ)
ក្រោយដាំកូនបាន ៣៥ថ្ងៃ	ដី ០-០-៦០ ចំនួន ៥ ក្រាម ក្នុង ១ ដើម/គុម្ព និង ដី ២០-២០-១៥ ៥ក្រាម ក្នុង ១ ដើម/គុម្ព	កប់ដីចំងាយពីគល់ ២៥ សង់ទីម៉ែត្រ (១ ដើម ដាក់ ១រន្ធ)
ក្រោយដាំកូនបាន ៤៥ថ្ងៃ	ដី ២០-២០-១៥ ចំនួន ៥ក្រាម ក្នុង១ ដើម/គុម្ព ដី ១៦-២០-០ ចំនួន ៥ក្រាម ក្នុង១ ដើម/គុម្ព	កប់ដីចំងាយពីគល់ ២៥ សង់ទីម៉ែត្រ (១ ដើម ដាក់ ១រន្ធ)
ក្រោយដាំកូនបាន ៥៥ថ្ងៃ	ដី ០-០-៦០ ចំនួន ៥ ក្រាម ក្នុង ១ ដើម/គុម្ព និង ដី ២០-២០-១៥ ៥ក្រាម ក្នុង ១ ដើម/គុម្ព	កប់ដីចំងាយពីគល់ ២៥ សង់ទីម៉ែត្រ (១ ដើម ដាក់ ១រន្ធ)
ក្រោយដាំកូនបាន ៦៥ថ្ងៃ	ដី ២០-២០-១៥ ចំនួន ៥ក្រាម ក្នុង១ ដើម/គុម្ព ដី ១៦-២០-០ ចំនួន ៥ក្រាម ក្នុង១ ដើម/គុម្ព	កប់ដីចំងាយពីគល់ ២៥ សង់ទីម៉ែត្រ (១ ដើម ដាក់ ១រន្ធ)

**សំគាល់៖** ការដាក់ដីគឺមីគ្រាប់ និង ដីគីមីទឹក ត្រូវធ្វើបន្តរហូតដល់ពេលបញ្ចប់ការប្រមូលផល ឃ្លោក។



### របៀបដាក់ដី

ដាក់ដីដើម្បីឱ្យដំណាំស្រូបយកបានច្រើន គឺដាក់ដីហើយ ត្រូវស្រោចទឹក ដោយបញ្ចូលទឹកតាមរង ភ្លាម។

- ការដាក់ដីទ្រាប់បាត: ដាក់តាមពោះរង ហើយ ច្របល់ជាមួយដី ឬ ដាក់តាមរណ្តៅនិមួយៗ ទើបច្របល់ដីក្នុងរណ្តៅឱ្យសព្វ។
- ការដាក់ដីបំប៉ន: ដាក់ដីបំប៉នទី ១ ដោយដាក់ដីក្នុងរន្ធហោះពីរ សងខាងរណ្តៅដាំកូនឃ្លោក។ ចំពោះការដាក់ដីបំប៉នលើកទី ២ ទី ៣ ..... តទៅ ត្រូវដាក់តែមួយរន្ធ ចោះចំងាយពីគល់ឃ្លោក ពី៨ ទៅ ២៥ សង់ទីម៉ែត្រ តាមអាយុដំណាំ ។



រណ្តៅដាក់ដីបំប៉ន

ឈើ ឬ ឫស្សីសម្រាប់ចោះរណ្តៅដាក់ដី

### ៦.២ ការស្រោចទឹក

- ស្រោចទឹកនៅពេលព្រឹក ដោយបញ្ចូលទឹកតាមចន្លោះរង។ មិនត្រូវស្រោចទឹកនៅពេលថ្ងៃត្រង់ ឬ នៅពេលល្ងាចពេកទេ ពីព្រោះវាអាចធ្វើឱ្យមានបញ្ហា ដូចជា រលួយ ឬ រលាកដើមឃ្លោក។
- ត្រូវស្រោច(បញ្ចូល)ទឹកឱ្យបានទៀងទាត់។ មិនត្រូវឱ្យដីស្ងួតទេ ជាពិសេសបន្ទាប់ពីដាំកូនហើយ ពីព្រោះកូនដំណាំត្រូវការទឹក និងដី សំរាប់ការដុះលូតលាស់ ឬស ដើម ស្លឹក។ នៅពេលចេញផ្កា ត្រូវស្រោចទឹកឱ្យបានទៀងទាត់ផងដែរ បើទឹកមិនគ្រប់គ្រាន់ វានឹងបណ្តាលឱ្យការចេញផ្កា និង ផ្លែ មិនបានល្អ។
- បើពិនិត្យឃើញដីនៅក្បែរគល់ស្ងួត (សំគាល់បាន ដោយមិនអាចលុបព្យាជាដុំមូលបាន) ត្រូវស្រោចទឹកបន្ថែម ។ បើដីនៅក្បែរ គល់ឃ្លោកសើមខ្លាំង (សំគាល់បានដោយ ច្របាច់ដីមានទឹកហៀរតាមម្រាមដៃ) មិនត្រូវដាក់ទឹកបន្ថែមឡើយ។ បើដាក់ទឹកថែម នឹងអាចងាយធ្វើឱ្យដីដក់ទឹកខ្លាំង ធ្វើឱ្យរលួយឬស និង ងាប់ដើមឃ្លោក បាន។

### ៦.៣ ការតាក់តែងមេក

បន្ទាប់ពីដាំឃ្លោកហើយ បានរយៈពេលពី២០ ទៅ ២៥ថ្ងៃមក យើងអាចចាប់ផ្តើមកាត់ខ្លែងបែកចេញពីដើមមេ។ ចំពោះស្លឹក/ថ្នាំងទី ១ ដល់ទី ៨ ត្រូវទុកតែដើមមួយប៉ុណ្ណោះ (គ្មានខ្លែង)។ ចាប់ពីស្លឹកទី ៩ ទៅ ទើបយើងអាចទុកខ្លែងបាន តាមដែលវាចេញ និងលូតលាស់។

ផលប្រយោជន៍នៃកាត់ខ្លែងក្រោមចេញ គឺ ធ្វើឱ្យដើមមេ ដុះលូតលាស់ បានលឿន ផ្តល់ផ្លែបាន ធំស្មើគ្នា។



ដើមមេកាត់ខ្លែង ។ កាត់ខ្លែងឃ្លោក រវាង៧ថ្ងៃម្តង

**៦.៤ ការធ្វើស្មៅ**

ដើម្បីឱ្យឃ្លោកផ្តល់ផលល្អ គេត្រូវធ្វើស្មៅឱ្យបានស្អាត ទោះបីជារងគ្របចំបើង ឬ គ្របប្លាស្ទិច ក៏ដោយ ។ គេត្រូវដកស្មៅនៅតាមចន្លោះរងចេញ ពីព្រោះវាជាជម្រកសត្វល្អិតចង្រៃបំផ្លាញដំណាំ និង ចម្លងជម្ងឺដល់ដំណាំ។

**៧. ជម្ងឺ សត្វល្អិតចង្រៃ**

**៧.១ ជម្ងឺទុំលឿងស្លឹក**

ជម្ងឺនេះ វាកើតមានលើស្លឹក វាយើងអាចសង្កេតឃើញមានចំណុចអុច ពណ៌លឿង រាងជ្រុងៗ ហើយដុំពណ៌នេះ ប្រែជាពណ៌ត្នោត។ នៅពីក្រោមផ្ទៃ ស្លឹកមានដុំជាំស្លឹករាងជ្រុងៗ ។



វិធានការបញ្ឈប់ការរាលដាល ជម្ងឺទុំលឿងស្លឹក	វិធានការការពារបង្ការទប់ស្កាត់ ជម្ងឺទុំលឿងស្លឹក
<p>១. បេះស្លឹកមានជម្ងឺចេញពីដើមដោយដៃ ឬ ដោយកូនកាំបិត ឬ កន្ត្រៃ រួចហើយយកស្លឹកមានជម្ងឺកាត់តាំងនេះ ទៅកប់ ឬ ដុតចោល ឱ្យឆ្ងាយពីចំការ។</p> <p>២. បាញ់ថ្នាំ មេតាឡាក់ស៊ីល (Metalaxyl) ដោយឆ្លាស់គ្នាជាមួយថ្នាំ ម៉ង់កូសិប (Mancozeb) ។ ត្រូវបាញ់ថ្នាំ នៅពេលល្ងាច។</p> <p>៣. កុំស្រោចទឹកជោគជាំពេក។</p>	<p>១. ពង្រីកចន្លោះជួរ (៤-៤,៥ម៉ែត្រ) និង ចំងាយគុម្ព (១,៥-២ ម៉ែត្រ) ដាំឃ្លោក (ដើម្បីឱ្យទូលាយ ឃ្លោកលូតលាស់បានរឹងមាំល្អ ស្រឡះមានខ្យល់ចេញចូល និងងាយឆាប់ស្ងួតស្លឹកបន្ទាប់ពីភ្លៀង និង ងាយបាញ់ថ្នាំបានសព្វល្អ)។</p> <p>២. កំចាត់ស្មៅចង្រៃ និង ដំណាំគ្មានប្រយោជន៍ចេញ</p> <p>៣. បេះស្លឹក ដែលទើបចាប់មានរោគសញ្ញាជម្ងឺ ចេញរួចយកស្លឹកនេះទៅកប់ ឬ ដុតចោលឱ្យឆ្ងាយពីចំការ។</p> <p>៤. ក្នុងតំបន់មានសំណើមខ្លាំង ត្រូវបាញ់ការពារ ដោយប្រើថ្នាំ មេតាឡាក់ស៊ីល (Metalaxyl) ឬ ហ្វូសេទីល-អាល់មីញ៉ូម(Fosetyl-Al) ។</p>

**សំគាល់៖** ត្រូវបាញ់ថ្នាំផ្សិតរយៈពេល ពី៣ទៅ ៧ថ្ងៃម្តង ដោយបាច់នៅពេលថ្ងៃល្ងាច។ ថ្នាំផ្សិតត្រូវបាញ់ពីខាងក្រោម និងខាងលើផ្ទៃស្លឹក ។ ជាការប្រសើរ ត្រូវលាយជាមួយទឹកស្អាតដើម្បីឱ្យថ្នាំ ចិតនៅជាប់នឹងស្លឹកបានយូរ។

### ៧.២ ដង្កូវស៊ីញ៉េ

ដង្កូវស៊ីញ៉េជាប្រភេទដង្កូវម្យ៉ាង ដែលស៊ីបំផ្លាញកោសិកាស្លឹក ហើយជាមូលហេតុ ធ្វើឱ្យរុក្ខជាតិ មិនអាចធ្វើរស្មីសំយោគបាន។

#### វិធានការការពារ

- ត្រូវកាត់ស្លឹកដែលរងការបំផ្លាញចេញ ដោយដាក់ក្នុងថង់ប្លាស្ទិច រួចយកទៅកប់ ឬ ដុតចោល (ហាមកាត់ស្លឹក បោះចោលក្នុងចំការ)
- ប្រើថ្នាំពុលកសិកម្ម
  - ⇒ អាបាមិចទីន (Abamectin)
  - ⇒ ដាយណូតីហ្គុយរ៉ាន់ (Dinotefuran)
  - ⇒ ក្លរ៉ានត្រានីលីប្រូល (Chlorantraniliprole)

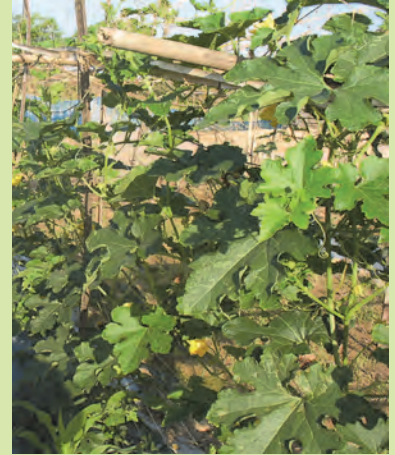

### ៧.៣ ទ្រីប

ត្រូវពិនិត្យ រែកឆែកមើល សត្វទ្រីប ឱ្យបានញឹកញាប់ ជាពិសេស នៅផ្នែកត្រួយ។ ទ្រីប គឺជាមូលហេតុធ្វើឱ្យត្រួយដំណាំ ឈប់លូតលាស់។

#### វិធានការការពារ

- ត្រូវបាញ់ទឹកស្រោចឱ្យចំត្រួយដំណាំ (បើមានលទ្ធភាព១ថ្ងៃ ២ដង)
- បន្ថយការប្រើប្រាស់ដី អ៊ុយរ៉េ (៤៦-០-០)
- ប្រើថ្នាំពុលកសិកម្ម
  - ⇒ អាបាមិចទីន (Abamectin)
  - ⇒ ដាយណូតីហ្គុយរ៉ាន់ (Dinotefuran)
  - ⇒ អ៊ីមីដាក្លូរីដ (Imidacloprid)
  - ⇒ ហ្វីប្រូនីល (Fipronil)



#### សំគាល់៖

- មិនត្រូវយកថ្នាំពុលកសិកម្មច្រើនមុខ លាយចូលគ្នាសម្រាប់បាញ់ទេ។
- ត្រូវជ្រើសរើសយកក្បាលបំពង់បាញ់ថ្នាំ ដែលមានលក្ខណៈសាច់ល្អ។
- ត្រូវប្រើទឹកស្អាតលាយជាមួយថ្នាំ សម្រាប់បាញ់
- ត្រូវបាញ់ថ្នាំ នៅតាមត្រួយស្លឹកឱ្យសព្វល្អ។ ត្រូវបាញ់ នៅពេលល្ងាច។

**៤. ការប្រមូលផល**

- ផ្លែឃ្លោក អាចបេះទៅតាមតម្រូវការទីផ្សារ ។
- បេះផ្លែឃ្លោកនៅពេលព្រឹក ដោយប្រើ នឹងកូន កាំបិត ឬ កន្ត្រៃ កាត់ទងឃ្លោក ។  
(កុំទាញផ្តាច់ទងឃ្លោក) ។
- ដាក់តំរៀបផ្លែបេះបាន ក្នុងសំភារៈដាក់ដែល មានផ្ទៃរលោងដើម្បីជៀសវាង ការកកិត និង ជាំផ្លែឃ្លោក។



- ជ្រើសរើស និង ធ្វើចំណាត់ថ្នាក់ផ្លែឃ្លោក ជាលេខ ១ (គ្មានខូចខាត ត្រង់ល្អ) លេខ២ (គ្មានខូចខាត តែកោង មិនត្រង់ល្អ) និង លេខ ៣ (មានស្នាមខូចខាតដោយសត្វទឹច ស្លូចក ....)។
- ផ្តល់ផ្លែឃ្លោក នៅក្នុងថង់ដែលមានលក្ខណៈទន់ស្ងួត និង មានចោះរន្ធ ដើម្បីឱ្យមានខ្យល់ចេញចូល ។
- ច្រកផ្លែឃ្លោក ក្នុងបរិមាណសមស្រប ។ មិនត្រូវច្រកច្រើនហួសកំណត់ ដែលធ្វើឱ្យផ្លែឃ្លោក សង្កត់លើគ្នា បណ្តាលឱ្យខូចគុណភាព។

# ៣.១១. ឌីឡីក



### ១ ការរៀបចំដី និង ធ្វើទេ

- សំអាតដីចំការ និង រើសស្មៅចេញឱ្យអស់
- កូរ រាស់ដីឱ្យបានម៉ដ្ឋល្អ ហើយហាលឱ្យបានពី១០ ទៅ១៥ថ្ងៃ ។
- កូរដី (គោក្របី ឬ គោយន្ត) ជម្រៅ ១៥ ទៅ ២០ សង់ទីម៉ែត្រ។



#### ការលើករងដាំ:

- **ទទឹង:** ១ ម៉ែត្រ និង បណ្តោយទៅតាមលទ្ធភាពដី តែមិនគួរឱ្យលើសពី១៥ម៉ែត្រ ពីព្រោះវាធ្វើឱ្យពិបាកក្នុងការថែទាំ ដូចជា ស្រោចទឹក ដកស្មៅ ជាដើម។
- **កំពស់:** នៅរដូវប្រាំង ពី២០ ទៅ ៣០ សង់ទីម៉ែត្រ ហើយនៅរដូវវស្សាពី ៣០ ទៅ ៥០សង់ទីម៉ែត្រ
- **ដាក់ដីលាមកសត្វដែលពុកផុយ ឬ ដីកំប៉ុស្ត** ក្នុងបរិមាណពី ១ ទៅ ២ គីឡូក្រាម ក្នុងផ្ទៃដីរង ១ម៉ែត្រ កប់ទ្រាប់បាតរងដោយច្របល់វាឱ្យសព្វល្អជាមួយដីរង។ (សូមមើលតារាងប្រើប្រាស់ដី នៅទំព័រខាងមុខ)
- **គ្របរង:** រងអាចគ្របបានពីរបែប ដើម្បីទប់ស្កាត់ការហូរច្រោះរង ការពារសំណើមដី និង កាត់បន្ថយការដុះស្មៅ។

#### ក.ការធ្វើរង ដោយប្រើប្រាស់ស្លឹកគ្របដី

១.លាតសន្ធឹងជុំប្រាស្និត (ផ្ទៃពណ៌ទឹកប្រាក់ ដាក់ខាងលើ)

២.ដោតកន្ត្រាស់ឬស្បីនៅជាយរង និងខាងចុងរង

៤. រងគ្រប់ចងកៅស៊ូ ចោះរូចមុនដាំកូន

៣.ចោះរណ្តៅដាំកូនដោយប្រើកំប៉ុងក្តៅ

- ប្រើខ្សែទាញតំរង់ ដើម្បីចោះរណ្តៅដាំកូន និង ប្រើខ្នាតសម្រាប់ចោះរណ្តៅពីគុម្ពមួយ ទៅគុម្ពមួយ។
- ប្រើកំប៉ុងក្តៅសម្រាប់ចោះរណ្តៅ លើចងប្រាស្និតគ្របរង។

**ខ. ការធ្វើដី ដោយប្រើចំបើងគ្របដី**

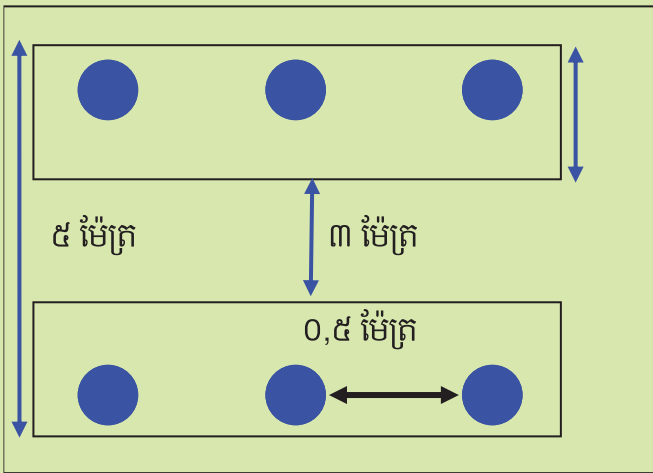

១ ម៉ែត្រ

គំរូង ដំណាំឌីឡីក

**២. ការធ្វើរោងបណ្តុះកូន**

ការធ្វើរោងបណ្តុះកូនបន្លែ គឺអាចធ្វើឱ្យគ្រាប់ដុះបានល្អ កាត់បន្ថយការរលួយកូន និង អាចការពារកូនដំណាំ បានពីការឆ្លងជម្ងឺពី សត្វល្អិតចង្រៃ (ដែលមកយាយីកូនដំណាំ)។ រោងបណ្តុះកូន អាចធ្វើតាមទំហំខាងក្រោម៖

- ដំបូលសម្រាប់គ្របរាន: ពី ១,៨ ទៅ ២ម៉ែត្រ ដើម្បីងាយស្រួលចេញចូលថែទាំកូន។
- កំពស់រាន: ពី ០,៨ ទៅ ១ ម៉ែត្រ ពីដី
- ទទឹងរាន: ពី ០,៨ ទៅ ១ម៉ែត្រ
- មានដំបូលការពារទឹកភ្លៀង ហើយគ្របពីលើដំបូលដោយសំណាញ់កាត់បន្ថយកំដៅថ្ងៃ
- មានជញ្ជាំងធ្វើពីសំណាញ់មុង ដើម្បីការពារសត្វល្អិត។



**៣. ការរៀបចំដីបណ្តុះ**

- យកដី១ ភាគ លាយជាមួយនឹង ដីលាមកគោ ១ភាគ និង ជេះអង្កាមពី ៣ ទៅ ៤ភាគ។  
(ជេះអង្កាមត្រូវត្រាំទឹករយៈពេល ពី៣ ទៅ ៤យប់)
- យកល្បាយដែលមាន លាយច្របល់ ហើយយកទៅលីងរហូតក្តៅសព្វទាំងអស់

ផលប្រយោជន៍នៃការលាយល្បាយដីបណ្តុះបែបនេះ គឺ៖

- គ្រាប់ងាយដុះ ឬសដុះលូតលាស់ល្អ
- កូនបន្លែស្រូបយកជីជាតិបានគ្រប់គ្រាន់
- សម្លាប់មេរោគ(ជម្ងឺ) ដែលបង្កឲ្យកូនបន្លែរលួយ
- សម្លាប់គ្រាប់ស្មៅចង្រៃដែលដុះដណ្តើមយកជីពីកូនបន្លែ
- សម្លាប់ពងសត្វល្អិត និង សត្វល្អិតចង្រៃក្នុងដីដែលបំផ្លាញគ្រាប់បន្លែ

**វិធីរៀបចំលាយល្បាយដីបណ្តុះ**

លាយរតុធាតុដើមទាំងអស់ចូលគ្នា  
រួចហើយលីងវាឱ្យក្តៅសព្វ

យកដីបណ្តុះដែលបានលីងហើយ ទុកឱ្យត្រជាក់សិន មុននឹងដាក់ចូលកន្លោង ឬ ថាសបណ្តុះ





**៤. ការរៀបចំបណ្តុះគ្រាប់**

- ត្រូវរៀបចំបណ្តុះគ្រាប់ដំណាំ ព្រមពេលជាមួយគ្នានឹងការលើករងដាំ។
- ការបណ្តុះកូនដំណាំ អាចធ្វើបានពីរបែប៖

**ក. បណ្តុះគ្រាប់ជាមុន៖** ផ្តាច់គ្រាប់ រយៈពេលពីរយប់ ទើបយកទៅបណ្តុះក្នុងកន្លែង

- យកគ្រាប់ដាក់ពង្រាយក្នុងក្រណាត់ស្បែកទឹក រុំគ្រាប់នេះឱ្យហប់ល្អ។
- ស្រោចទឹកជាញឹកញាប់រាល់ថ្ងៃ ឱ្យក្រណាត់ស្បែកសើមរហូត
- ជ្រើសរើសយកគ្រាប់ដែលបែកមាត់ចាប ដាក់១គ្រាប់ក្នុង១ កន្លែង ឬ ១ រន្ធចាសបណ្តុះ
- យកល្បាយដីបណ្តុះដាក់ក្នុងកន្លែង ឬ រន្ធចាសបណ្តុះ ឱ្យជិតស្មើមាត់។
- យកកប់គ្រាប់ជម្រៅ ១ សង់ទីម៉ែត្រ (ប្រហែល កន្លះថ្នាំងដៃ)។ បើកប់គ្រាប់ជ្រៅពេក ឬក៏ កប់គ្រាប់រាក់ពេក វាធ្វើឱ្យគ្រាប់មិនអាចដុះបាន។
- យកកន្លែង ឬ ចាសបណ្តុះដែលដាក់គ្រាប់រួចហើយ ដាក់ក្នុងរោងបណ្តុះ។
- ស្រោចទឹកញឹកញាប់រាល់ពេលព្រឹកឱ្យជោក ។ បើដីស្ងួត វាធ្វើឱ្យគ្រាប់មិនដុះ។

**ខ. ដាក់គ្រាប់បណ្តុះដោយផ្ទាល់ក្នុងចាសបណ្តុះ ឬ កន្លែង (ដោយមិនផ្តាច់ទុក)**

- យកល្បាយដីបណ្តុះដាក់ក្នុងកន្លែង ឬ រន្ធចាសបណ្តុះ ឱ្យជិតស្មើមាត់។
- យកគ្រាប់ស្ងួត ចំនួន១គ្រាប់ ដាក់បណ្តុះផ្ទាល់ក្នុង ១ កន្លែង ឬ ១ ប្រលោះ ចាសបណ្តុះ ។
- ស្រោចទឹកឱ្យជោក ទើបយកចាសបណ្តុះ ឬ កន្លែង ទៅដាក់ក្នុងរោងបណ្តុះ
- ស្រោចទឹកញឹកញាប់រាល់ពេលព្រឹកឱ្យជោក ។ បើដីស្ងួត វាធ្វើឱ្យគ្រាប់មិនដុះ។



### ៥. ការដាំកូនឪឡឹក

- ដើម្បីកុំឱ្យកូនឪឡឹកអស់ (សន្លប់) នៅពេលដាំ គេត្រូវបន្ថយការស្រោចទឹក និងដាក់កូនឪឡឹក ឱ្យត្រូវពន្លឺថ្ងៃរយៈពេលពី ២ ទៅ ៣ថ្ងៃ ដើម្បីពង្រឹងកូន។ កូនឪឡឹកត្រូវមានអាយុពី ៨ ទៅ ១២ថ្ងៃ មុននឹងអាចយកទៅដាំបាន។



- បញ្ចូលទឹកតាមចន្លោះរង (សំរាប់រងគ្របប្លាស្ទិច) ៧ ថ្ងៃទើបអាចដាំបាន ។ ចំពោះរងគ្រប់ចំបើងវិញ ត្រូវស្រោចទឹកលើរង។
- ដាក់ដីគីមី ទ្រាប់បាតតាមរណ្តៅ ដោយច្របល់ជាមួយនឹងដីឱ្យលាយសព្វគ្នា ពី៣ ទៅ ៥ ថ្ងៃមុនដាំ។ បន្ទាប់មក ស្រោចទឹករណ្តៅដី ឱ្យជោគល្អ។



របៀបដកកូនដំណាំពីរន្ធចាសបណ្តុះ គឺយកម្រាមដៃរុញបាតរន្ធចាស ឱ្យឡើងលើ រួចដៃម្ខាងទៀត ទាញដកថ្នមៗយកកូនចេញពីចាស ដើម្បីកុំឱ្យដាច់ឫសកូន។

- ត្រូវដាំកូនឪឡឹក នៅពេលរសៀល ត្រជាក់។ ដាំកូនត្រឹមដីបណ្តុះ កុំដាំកូនកប់គល់ដើម (ដីកំណើត) ពីព្រោះ វានឹងបណ្តាលឱ្យដើមកូនដំណាំ រលួយបាន។
- បន្ទាប់ពីដាំរួច ត្រូវស្រោចទឹកកូនឪឡឹក ឱ្យជោគ។



ដាំកូនឪឡឹកត្រឹម ដីកំណើត

**៦. ការថែទាំ**

**៦.១ ការដាក់ដី**

ពូជឪឡឹកកូនកាត់ ឬ អ៊ីប៊្រីដ យើងត្រូវដាក់ដីនិងស្រោចទឹកឲ្យបានទៀងទាត់ទើបផ្តល់ផ្កាផ្លែបានច្រើន។ ពេល វេលា និងបរិមាណដីត្រូវដាក់ដីអាស្រ័យទៅតាមប្រភេទដី។ ដីល្អាយច្រើនជាងខ្សាច់ត្រូវដាក់ ដីចំនួន១៥ថ្ងៃម្តង។ តែ បើដីខ្សាច់ច្រើនត្រូវដាក់ដី ពី៧ ទៅ ១០ថ្ងៃម្តង។ បរិមាណដីត្រូវដាក់នៅដីខ្សាច់ត្រូវ តិចជាងដីដាក់នៅដីល្អាយខ្សាច់ ចំនួន ៣កំណាត់។

**បរិមាណ និង ពេលវេលាដាក់ដី**

ពេលវេលា	ប្រភេទ និង បរិមាណដី	កន្លែងដាក់ដី
ទ្រាប់បាត មុនពេលដាំ ១៥ថ្ងៃ	ដីសរីរាង្គ (លាមកសត្វដែលពុកផុយ ឬ កំប៉ុស្ត) ចំនួនពី ១ ទៅ ២ គីឡូក្រាម ក្នុង ១ម៉ែត្រការ៉េ	កប់ដីកណ្តាលរង (ពេលរៀបចំរងដាក់គម្របរង)
ទ្រាប់បាត (មុនដាំ កូនពី ៣ ទៅ ៥ថ្ងៃ)	ដីប្រភេទ ២០-២០-១៥ ឬ ១៥-១៥-១៥ ចំនួន ៥ក្រាម (ប្រហែល កន្លះស្លាបព្រាបាយស្មើ ឬ ១ គម្របដបទឹកសុទ្ធកូច) ក្នុង១រ ណ្តៅ	ដាក់កណ្តាលរង កប់ច្របល់ជាមួយដី រួច ស្រោចទឹករងឱ្យជោគ ឬ ដាក់កប់កណ្តាល រណ្តៅជម្រៅ ៣ សង់ទីម៉ែត្រ
ក្រោយដាំកូនបាន ៧ ថ្ងៃ	ដីអ៊ុយរ៉េ ៤៦-០០-០០ ចំនួន ១,៥ ក្រាម (ប្រហែល ១ ចុងស្លាបព្រា) ក្នុង ១ ដើម	កប់ដីចំងាយពីគល់ ៨ សង់ទីម៉ែត្រ ២ រន្ធ ក្នុង ១ ដើម
ក្រោយដាំកូនបាន ១៥ ថ្ងៃ	ដី ២០-២០-១៥ ឬ ១៥-១៥-១៥ ចំនួន ៥ក្រាម ក្នុង ១ ដើម	កប់ដីចំងាយពីគល់ ១៥ សង់ទីម៉ែត្រ ២ រន្ធ ក្នុង ១ ដើម
ក្រោយដាំកូនបាន ២៥ ថ្ងៃ	ដី ២០-២០-១៥ ឬ ១៥-១៥-១៥ ចំនួន ៥ក្រាម ក្នុង ១ ដើម	កប់ដីចំងាយពីគល់ ២៥ សង់ទីម៉ែត្រ ២ រន្ធ ក្នុង ១ ដើម
ក្រោយដាំកូនបាន ៣៥ ថ្ងៃ	ដី ២០-២០-១៥ ចំនួន ៥ក្រាម ក្នុង ១ដើម និង ដី ០-០-៦០ ចំនួន ៥ក្រាម ក្នុង ១ ដើម	កប់ដីចំងាយពីគល់ ២៥ សង់ទីម៉ែត្រ ២ រន្ធ ក្នុង ១ ដើម
ក្រោយដាំកូនបាន ៤៥ ថ្ងៃ	ដី ០-០-៦០ ចំនួន ៥ ក្រាម ក្នុង ១ ដើម	កប់ដីចំងាយពីគល់ ២៥ សង់ទីម៉ែត្រ ២ រន្ធ ក្នុង ១ ដើម

**របៀបដាក់ដី**

ដើម្បីដាក់ដីឱ្យដំណាំស្រូបយកបានច្រើន គឺ ដាក់ដីហើយភ្លាម ត្រូវស្រោចទឹកភ្លាម។

**ការដាក់ដីទ្រាប់បាត:** ដាក់តាមពោះរង ហើយ ច្របល់ជាមួយដី ឬ ដាក់តាមរណ្តៅនីមួយៗ ទើបច្របល់ដីក្នុងរណ្តៅ ឱ្យសព្វ។

**ការដាក់ដីបំប៉ន:** កប់ដីក្នុងរន្ធ ចោះសងខាងរណ្តៅ (ចំងាយ ពីគល់ ពី ៨ ទៅ ២៥ សង់ទីម៉ែត្រ ទៅតាមអាយុដំណាំ)។



### ៦.២ ការស្រោចទឹក

- ស្រោចទឹកនៅពេលព្រឹក ដោយបញ្ចូលទឹកតាមចន្លោះរង ។ បើស្រោចទឹកនៅពេលថ្ងៃត្រង់ ឬ នៅពេលល្ងាច វាអាចបណ្តាលឱ្យមានបញ្ហា ដូចជា រលួយ ឬ រលាកដើម។
- ត្រូវស្រោច(បញ្ចូល)ទឹកឱ្យបានទៀងទាត់ ។ មិនត្រូវឱ្យដីស្ងួត ជាពិសេសបន្ទាប់ពីដាំកូនហើយ ពីព្រោះកូនឪឡឹកត្រូវការទឹកនិងដី សំរាប់ការដុះលូតលាស់ ឬស ដើម ស្លឹក។ នៅពេលចេញផ្កា ត្រូវស្រោចទឹកឱ្យបានទៀងទាត់ផងដែរ។ បើស្រោចទឹក មិនបានគ្រប់គ្រាន់ គឺ វាធ្វើឱ្យការចេញផ្កា និង ផ្លែ មិនបានល្អ។
- បើពិនិត្យឃើញដីនៅក្បែរគល់ស្ងួត (*សំគាល់ដោយ មិនអាចលុបញ្ចេញជាដុំមូលបាន*) ត្រូវស្រោចទឹកបន្ថែម។ បើដីនៅក្បែរគល់សើមខ្លាំង (*សំគាល់ដោយ ច្របាច់ដីមានទឹកហៀរតាមម្រាមដៃ*) មិនត្រូវដាក់ទឹកបន្ថែមទេ ។ បើដាក់ទឹកច្រើន នឹងអាចងាយធ្វើឱ្យដីដក់ទឹកខ្លាំង ធ្វើឱ្យឪឡឹករលួយឬស ដើមងាប់បាន។



### ៦.៣ ការកាត់តែងមែក

ការកាត់ខ្លែងឪឡឹក ត្រូវធ្វើនៅពេលវាមានស្លឹក (ថ្នាំង) ទី៥ ។ នៅពេលនោះ យើងត្រូវកាត់ត្រួយនៅស្លឹកទី ៦ ហើយវានឹងចេញខ្លែង ៥ ពីស្លឹកថ្នាំងដែលទុក។ ក្នុងចំណោម ត្រួយខ្លែងទាំង ៥ យើងត្រូវទុកតែត្រួយចំនួន ២ ទៅ ៣ (គឺ ត្រួយណា ដែលលូតលាស់លឿន) ។ ត្រូវរាប់ពីស្លឹកចេញពីដើមមេទៅ ចំនួន ១២ ស្លឹក (ថ្នាំងដើមខ្លែង) ត្រូវបេះផ្កាញី ចោលទាំងអស់។ ដូចនេះផ្កា និង ក្តីបត្រូវសំឡឹងមើល និង ទុកចាប់ពីស្លឹក/ថ្នាំង ទី ១៣ ឡើងទៅ ។ គេត្រូវជ្រើសរើសក្តីបដែលល្អជាងគេ ក្នុងខ្លែងនីមួយៗ ហើយទុកតែក្តីបមួយនោះ ឱ្យទៅជាផ្លែធំ។



ដើមមេកាត់(ក្រៀវ)ត្រួយ នៅស្លឹក(ថ្នាំង)ទី ៥

**៦.៤ ការធ្វើស្មៅ**

ត្រូវធ្វើស្មៅឱ្យបានស្អាត ទោះបីជារងប្រើចំបើង ឬ ប្លាស្ទិចគ្របដី ក៏ដោយ ។ គេត្រូវដកស្មៅនៅតាមចន្លោះរង ចេញ ពីព្រោះវាជាជម្រកសត្វល្អិតចង្រៃដែលបំផ្លាញ និង ចម្លងជម្ងឺដល់ដំណាំឱឡើង។

**៧. ជម្ងឺ សត្វល្អិតចង្រៃ**

**៧.១ ជំងឺទំលើងស្លឹក**

ជម្ងឺនេះ កើតមានលើស្លឹក។ យើងអាច សង្កេតឃើញមានចំណុចអុចពណ៌លឿង រាងជ្រុងៗ ហើយដុំពណ៌នេះ ប្រែជាពណ៌ត្នោត។ នៅពីក្រោមផ្ទៃ ស្លឹកមានដុំដាំស្លឹករាងជ្រុងៗ។



បញ្ឈប់ការរាលដាល ជម្ងឺទំលើងស្លឹក	បង្ការទប់ស្កាត់ ជម្ងឺទំលើងស្លឹក
១. បេះស្លឹកមានជម្ងឺចេញពីដើម ដោយដៃ ឬ ដោយ កូនកាំបិត ឬ កន្ត្រៃ) រួចយកស្លឹកនេះទៅកប់។ ២. បាញ់ថ្នាំមេតាឡាក់ស៊ីល (Metalaxyl) ដោយ ឆ្លាស់គ្នាជាមួយថ្នាំម៉ង់កូសិប (Mancozeb) នៅពេល ថ្ងៃល្ងាច ៣. កុំស្រោចទឹកជោគជាំពេក	១. ពង្រីកចន្លោះជួរ និង គុម្ពដាំឱឡើង ២. កំចាត់ស្មៅចង្រៃ និង ដំណាំអត់ប្រយោជន៍ ៣. បេះស្លឹកទើបចាប់មានរោគសញ្ញាជម្ងឺ ចេញ រួចយក ស្លឹក នេះទៅកប់។ ៤. បាញ់ថ្នាំ មេតាឡាក់ស៊ីល (Metalaxyl) ឬ ហូសេទីល-អាល់មេទីល (Fosetyl-AI) ការពារជម្ងឺក្នុង តំបន់ដែលមានសំណើមខ្លាំង។

**៧.២ ដង្កូវស៊ីញ៉េ**

ដង្កូវស៊ីញ៉េជាប្រភេទដង្កូវម្យ៉ាង ដែលស៊ីបំផ្លាញកោសិកាស្លឹក ហើយជាមូលហេតុ ធ្វើឱ្យរុក្ខជាតិ មិនអាចធ្វើស្មៅ សំយោគបាន។

**វិធានការការពារ**

- ត្រូវក្អិតស្លឹកដែលរងការបំផ្លាញចេញ ដោយដាក់ក្នុងថង់ប្លាស្ទិច រួច យកទៅកប់ ឬ ដុតចោល (ហាមក្អិត បោះចោលក្នុងចំការ)
- ប្រើថ្នាំពុលកសិកម្ម
  - ⇒ អាបាមិចទីន (Abamectin)
  - ⇒ ឌីណូតេហ្វុរង (Dinotefuran)



**សំគាល់៖** ត្រូវបាញ់ថ្នាំជុំវិញពី៥ ទៅ ៧ថ្ងៃម្តងនៅពេលថ្ងៃល្ងាច។ ថ្នាំជុំវិញត្រូវបាញ់ ពីខាងក្រោមនិងខាងលើផ្ទៃស្លឹក។ ជាការប្រសើរ ត្រូវលាយជាមួយទឹកស្អាត ដើម្បីឱ្យថ្នាំនៅជាប់នឹងស្លឹក បានយូរ។

### ៧.៣ ទ្រីប

ត្រូវពិនិត្យ ផែកនៃករកមើល សត្វទ្រីបឱ្យបានញឹកញាប់ ជាពិសេសនៅផ្នែកត្រួយ។ ទ្រីប គឺជាមូលហេតុធ្វើឱ្យត្រួយដំណាំ ឈប់ការលូតលាស់។

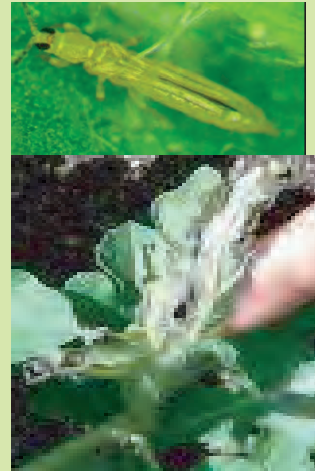

#### វិធានការការពារ

- ត្រូវបាញ់ទឹកស្រោចឱ្យចំត្រួយដំណាំ (បើមានលទ្ធភាព១ថ្ងៃ ២ដង)
- បន្ថយការប្រើប្រាស់ដី អ៊ុយរ៉េ (៤៦-០-០)
- ប្រើថ្នាំពុលកសិកម្ម
  - ⇒ អាបាមិចទីន (Abamectin)
  - ⇒ ឌីណូតហ្វុយរង់ (Dinotefuran)
  - ⇒ អ៊ីមីដាក្លូប៊ីត (Imidacloprid)
  - ⇒ ថាមាមេតូហ្សាម (Thiamethoxam)

### ៧.៣ ចៃ

ត្រូវកែករកមើលចៃឱ្យបានញឹកញាប់នៅផ្នែក ខាងក្រោមស្លឹក។ ចៃជញ្ជក់ស្លឹក ត្រួយខ្លី ធ្វើឱ្យស្លឹក និងត្រួយរួញ។ នៅពេលពិនិត្យឃើញមានពពួកចៃនេះ យើងត្រូវកំចាត់ វាជាបន្ទាន់ ព្រោះវា គឺជាភ្នាក់ងារ ចម្លងជម្ងឺវីរុស។ វិធានការសម្រាប់ កំចាត់ពពួកនេះ មានដូចជា ៖

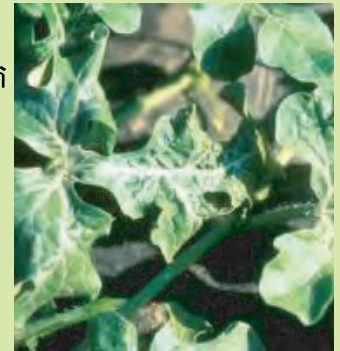

- កាត់ស្លឹកដែលមានចៃ កប់ចោល ឬ ដុត ឬ ញេចចៃដោយដៃ
- ប្រើថ្នាំពុលកសិកម្ម:
  - អាបាមិចទីន (Abermectin)
  - ឌីណូតហ្វុយរង់ (Dinotefuran)
  - ហ្វីប្រូនីល (Fipronil)

#### សំគាល់៖

- មិនត្រូវយកថ្នាំពុលកសិកម្ម លាយចូលគ្នា សម្រាប់បាញ់ទេ ។
- ត្រូវជ្រើសរើសយកក្បាលបាញ់ថ្នាំ ដែលមានលក្ខណៈសាចល្អ។ ត្រូវប្រើទឹកស្អិតលាយជាមួយថ្នាំសម្រាប់បាញ់។
- ត្រូវបាញ់នៅពេលល្ងាច ដោយបាញ់នៅតាមត្រួយស្លឹក ឱ្យបានសព្វល្អ

### ៨. ការប្រមូលផល

- ឪឡឹកអាចប្រមូលផលបានបន្ទាប់ពីដាំកូនបានរយៈពេល ពី៥០ ទៅ ៦០ ថ្ងៃ អាស្រ័យទៅតាមប្រភេទពូជ។
- ត្រូវបេះផ្លែឪឡឹកឱ្យជាប់នឹងទង ដើម្បីរក្សាគុណភាពផ្លែ
- ត្រូវប្រើកាំបិតសម្រាប់កាត់ទងឪឡឹក ។
- មិនត្រូវទាញកន្ត្រាក់ផ្លែ ផ្តាច់ចេញពីដើម ឡើយ។



# ៣.១២. ស្បូវ



### ១ ការរៀបចំដី និង ធ្វើទេ

- សំអាតដីចំការ និង រើសស្មៅចេញឱ្យអស់
- កូរ រាស់ដីឱ្យបានម៉ដ្ឋល្អ ហើយហាលឱ្យបានពី១០ ទៅ១៥ថ្ងៃ ។
- កូរដី (គោក្របី ឬ គោយន្ត) ជម្រៅ ១០ ទៅ ២០ សង់ទីម៉ែត្រ។



#### ការលើករងដាំ

- ទទឹងរង ១ម៉ែត្រ និង បណ្តោយទៅតាមលទ្ធភាពដី ដែលកសិករអាចគ្រប់គ្រងបាន។ រងភ្លោះ មានចំងាយពីគ្នា ៣ ម៉ែត្រ។ ចំងាយពីគុម្ពមួយ ទៅគុម្ពមួយទៀត ក្នុងរងនីមួយៗ មានប្រវែងពី១,៥ ទៅ ២ម៉ែត្រ។ ចំងាយ(ចង្កូរ) ពីរងភ្លោះមួយ ទៅរងភ្លោះមួយទៀត មានប្រវែង កន្លះ ម៉ែត្រ។

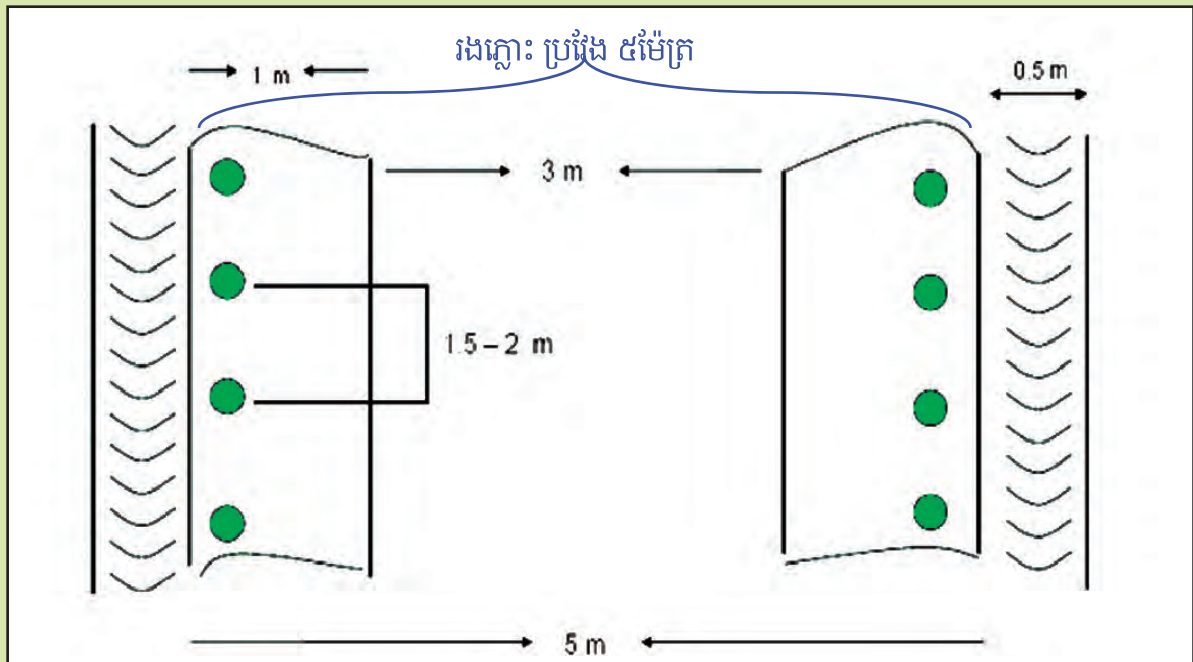

- កំពស់ នៅរដូវប្រាំងពី ២តឹក ទៅ ៣ តឹក ហើយនៅរដូវវស្សាពី ៣តឹក ទៅ ៥តឹក។
- ការដាក់ដី ដាក់លាមកសត្វស្លូត ឬ ជីកំប៉ុស្ត ក្នុងបរិមាណពី ១ ទៅ ២ គីឡូក្រាម ក្នុងផ្ទៃដីរង១ ម៉ែត្រការ៉េ កប់ទ្រាប់បាតរងដោយច្របល់វាឱ្យសព្វល្អជាមួយដីរង។  
(សូមមើលតារាងប្រើប្រាស់ដី នៅទំព័រខាងមុខ)
- ការគ្របរង អាចធ្វើបានពីប្រភេទ (គឺ រងគ្របចង់ប្លាស្ទិច និង រងគ្របចំប៉ឹង) ដើម្បីទប់ស្កាត់ការហូរច្រោះរង ការពារសំណើមដី បន្ថយការដុះស្មៅ។

- ប្រើខ្សែទាញតំរង់ ដើម្បីចោះរណ្តៅដាំកូន និង ប្រើខ្នាតសម្រាប់ចោះរណ្តៅពីគុម្ពមួយ ទៅគុម្ពមួយ។
- ប្រើកំប៉ុងក្តៅសម្រាប់ចោះរណ្តៅ (ចំងាយគុម្ពពី ១,៥ ទៅ ២ម៉ែត្រ) លើចង់ប្លាស្ទិចគ្របរង។





សញ្ញាប្រញូញ ចង្កូរដាក់ជីទ្រាប់បាតកណ្តាលរង



ការដាក់កប់ដី ទ្រាប់បាត កណ្តាលរង



ក្រាលចង់ឆ្មាស្និតគ្របរង (ផ្លែទឹកប្រាក់ដាក់ខាងលើ) ខ្ចាស់កន្លាស់ឬស្សីនៅជាយាង និងខាងចុងរង

## ២. ការធ្វើរោងបណ្តុះកូន

ការធ្វើរោងបណ្តុះកូនបន្លែ គឺអាចធ្វើឱ្យគ្រាប់ដុះបានល្អ កាត់បន្ថយការរលួយកូន និង អាចការពារកូនដំណាំ បានពីការឆ្លងជម្ងឺពី សត្វល្អិតចង្រៃ (ដែលមកយាយីកូនដំណាំ)។ រោងបណ្តុះកូនបន្លែ អាចធ្វើតាមទំហំខាងក្រោម៖

- ដំបូលសម្រាប់គ្របរាន: ពី ១,៨ ទៅ ២ម៉ែត្រ ដើម្បីងាយស្រួលចេញចូលថែទាំកូនបន្លែ។
- កំពស់រាន: ពី ០,៨ ទៅ ១ ម៉ែត្រ ពីដី
- ទទឹងរាន: ពី ០,៨ ទៅ ១ម៉ែត្រ
- មានដំបូលការពារទឹកភ្លៀង ហើយគ្របពីលើដំបូលដោយសំណាញ់ដើម្បីកាត់បន្ថយកំដៅថ្ងៃ។
- មានជញ្ជាំងធ្វើពីសំណាញ់មុង ដើម្បីការពារសត្វល្អិត។



## ៣. ការលាយល្បាយដីសម្រាប់បណ្តុះកូន

- យកដីចំនួន ២ភាគ លាយជាមួយដីលាមកគោចំនួន ១ភាគ ផេះអង្កាម ពី ៤ ទៅ ៦ភាគ ឬ អាចលាយជាមួយមម៉ោត ឬ ស្រកីដូងចិញ្ច្រាំឱ្យល្អិត ចំនួន ១ ភាគ។ (ផេះអង្កាមត្រូវត្រាំទឹករយៈពេល ពី៣ ទៅ ៤យប់) ។
- យកល្បាយដែលមាន លាយច្របល់ ហើយយកទៅលើងរហូតក្តៅសព្វទាំងអស់

**វិធីរៀបចំល្បាយដីបណ្តុះកូន**

លាយវត្ថុធាតុដើមទាំងអស់ចូលគ្នា  
រួចលឹងឱ្យក្តៅសព្វ

ផេះអង្កាម

ដីស្រទាប់លើ

ដីកំប៉ុស្ត / លាមកគោស្នូត

យកដីបណ្តុះដែលបានលឹងហើយ ទុកឱ្យត្រជាក់សិន មុននឹងដាក់ចូលកន្លែង ឬ ថាសបណ្តុះ



ផលប្រយោជន៍នៃការលាយល្បាយដីបណ្តុះកូនបន្ថែម គឺ៖

- គ្រាប់ងាយដុះ ឬសដុះលូតលាស់ល្អ
- កូនបន្លែស្រូបយកជីជាតិបានគ្រប់គ្រាន់
- សម្លាប់មេរោគ(ជម្ងឺ) ដែលបង្កឱ្យកូនបន្លែរលួយ
- សម្លាប់គ្រាប់ស្មៅចង្រៃដែលដុះដណ្តើមយកជីពីកូនបន្លែ
- សម្លាប់ពងសត្វល្អិត និង សត្វល្អិតចង្រៃក្នុងដីដែលបំផ្លាញគ្រាប់បន្លែ

### ៤. ការរៀបចំបណ្តុះគ្រាប់

- ត្រូវរៀបចំបណ្តុះគ្រាប់ នៅពេលជាមួយគ្នានឹងការលើករងដាំ។
- ការបណ្តុះកូន អាចធ្វើបានពីរបែប៖

#### ការបណ្តុះគ្រាប់ជាមុន៖

- ផ្តាច់គ្រាប់ចំនួនពីរយប់ ទើបយកទៅបណ្តុះក្នុងកន្លែង។
- យកគ្រាប់ដាក់ពង្រាយក្នុងក្រណាត់ស្បែកជក់ទឹក រុំគ្រាប់នេះឱ្យហាប់ល្អ
- ស្រោចទឹកជាងរាល់ថ្ងៃ ដើម្បីឱ្យក្រណាត់ស្បែកសើមរហូត
- ជ្រើសរើសយកគ្រាប់បែកមាត់ចាប ដាក់១គ្រាប់ក្នុង ១កន្លែង ឬ ១ ប្រលោះ (រន្ធ) ថាសបណ្តុះ
- កប់គ្រាប់ជំរៅ ១សង់ទីម៉ែត្រ (កន្លះថ្នាំងដៃ)។ បើកប់គ្រាប់ជ្រៅពេក ឬ រាក់ពេក ធ្វើឱ្យគ្រាប់ដុះមិនបានល្អ
- យកកន្លែង ឬ ថាសបណ្តុះដែលដាក់គ្រាប់ហើយ ដាក់ក្នុងធាងបណ្តុះកូនឱ្យបានត្រឹមត្រូវ។
- ស្រោចទឹករៀងរាល់ពេលព្រឹក ឬល្ងាចឱ្យជោក។ បើដីស្ងួត វាធ្វើឱ្យគ្រាប់ដុះមិនល្អ។

#### ការដាក់គ្រាប់បណ្តុះដោយផ្ទាល់ក្នុងថាសបណ្តុះ ឬ កន្លែង (បណ្តុះគ្រាប់ស្ងួត)

- យកគ្រាប់ ចំនួន១គ្រាប់ដាក់បណ្តុះផ្ទាល់ក្នុង១កន្លែង ឬ ១ប្រលោះថាសបណ្តុះ
- ស្រោចទឹកឱ្យជោក ទើបយកថាស ឬ កន្លែងដែលដាក់គ្រាប់ហើយ ទៅដាក់ក្នុងធាងបណ្តុះ កូន។
- ស្រោចទឹករៀងរាល់ពេលព្រឹក ឱ្យជោក។ បើដីស្ងួត វាធ្វើឱ្យគ្រាប់ មិនដុះ។



### ៥. ការដាំកូនឈ្មៅ

ដើម្បីជៀសវាងកូនអន់(សន្លប់) ក្រោយពេលដាំ គេត្រូវបន្ថយការស្រោចទឹកកូនឈ្មៅ និង ដាក់វាឱ្យត្រូវពន្លឺថ្ងៃ រយៈពេល ពី២ ទៅ ៣ថ្ងៃ ដើម្បីពង្រឹងកូន។ កូនឈ្មៅ អាយុពី ៧ ទៅ ១២ថ្ងៃ ទើបអាចដាំបាន ។

- មុនដាំកូនលើរង ត្រូវបញ្ចូលទឹកតាមចន្លោះរង (សម្រាប់រងដាំគ្របប្លាស្ទិច) ឬ ស្រោចទឹកលើរង ដែលគ្របដោយ ចំបើង ។ ដាក់ជីគីមីតាមរណ្តៅ រួចច្របល់លាយជាមួយដីឱ្យសព្វ ។ (មើលតារាងប្រើប្រាស់ជី នៅទំព័រខាងមុខ)
- កប់ដីជម្រៅពី ៨ ទៅ១០ សង់ទីម៉ែត្រ ទុករយៈពេល ពី ៦ ទៅ ៧ថ្ងៃ ដោយស្រោចទឹកយ៉ាងតិច ពី៥ ទៅ ៦ដង មុនពេលដាំកូន។ ត្រូវដាំ កូនឈ្មៅ នៅពេលល្ងាច មេឃត្រជាក់ល្អ។
- ដាំកូនឈ្មៅ ត្រឹម *ដីបណ្តុះ* (ដីកំណើត)។ បើដាំកូនឈ្មៅ កប់លិចដីបណ្តុះ អាចធ្វើឱ្យដើមរបស់កូនរលួយបាន។



- បន្ទាប់ពីដាំហើយ ត្រូវស្រោចទឹកឱ្យបានទៀងទាត់ (ព្រឹក ម្តង ល្ងាចម្តង) រយៈពេលពី ៦ ទៅ៧ ថ្ងៃ ដើម្បីឱ្យកូន ចាប់ឬសថ្មី។ ហាម ប៉ះផ្កាឈ្មៅច្រើនពេក ពីព្រោះវាធ្វើឱ្យងាយរលួយក្តីប ។

### ៦. ការថែទាំ

#### ៦.១ ការដាក់ដីបំប៉ន

ក្នុងការដាំឈ្មៅកូនកាត់ ឬ ឈ្មៅក្នុងស្រុក យើងត្រូវដាក់ជី និងស្រោចទឹកឱ្យបានទៀងទាត់ ទើបវាផ្តល់ផ្លែបាន ច្រើន។ ពេលវេលា និងបរិមាណជីត្រូវដាក់ គឺ អាស្រ័យតាមប្រភេទដី។ ជាទូទៅ បរិមាណជី ត្រូវដាក់លើដីដែលមាន ខ្សាច់ច្រើន(ជាងល្បាយ) ត្រូវតិចជាងដីដាក់លើដីល្បាយ (ច្រើនជាងខ្សាច់) ចំនួន ២ ភាគ៣ ឬ ៣កកណ្តាល។

**បរិមាណ និង ពេលវេលាដាក់ដី**

ពេលវេលា	ប្រភេទ និង បរិមាណដី	កន្លែងកប់ដី
ទ្រាប់បាត មុនពេលដាំ ១៥ថ្ងៃ	ដីសរីរាង្គ (លាមកសត្វដែលពុកផុយ ឬ កំប៉ុស្ត) ចំនួនពី ១ ទៅ ២ គីឡូក្រាម ក្នុង១ម៉ែត្រការ៉េដីរង	កប់ដីកណ្តាលរង (ពេលរៀបចំរងដាក់គម្របរង)
មុនពេលដាំកូន ៧ថ្ងៃ	ដីប្រភេទ ២០-២០-១៥ ឬ ១៥-១៥-១៥ ចំនួន ៥ក្រាម (ឬ កន្លះស្លាបព្រាបាយស្មើ ឬ ១ គម្របដបទឹកសុទ្ធតូច) ក្នុង១ រណ្តៅ	ដាក់កណ្តាលរង កប់ច្របល់ជាមួយដី រួច ស្រោចទឹករងឱ្យជោគ ឬ ដាក់កប់កណ្តាល រណ្តៅជម្រៅ ៥-១០ សង់ទីម៉ែត្រ
ក្រោយដាំកូនបាន ១៤ថ្ងៃ	ដីអ៊ុយរ៉េ ៤៦-០-០ ចំនួន ២,៥ ក្រាម (ឬ កន្លះ គម្របដបទឹកសុទ្ធតូច) ក្នុង ១គុម្ភ/ដើម	កប់ដីចំងាយពី៨ ទៅ១៥សង់ទីម៉ែត្រ ពីគល់ (១ ដើម ដាក់២ រន្ធ)
ក្រោយដាំកូនបាន ២៨ថ្ងៃ	ដី ២០-២០-១៥ ឬ ១៥-១៥-១៥ ចំនួន ៥ក្រាម (ឬ ១ គម្របដបទឹកសុទ្ធតូច) ក្នុង ១ គុម្ភ/ដើម	កប់ដីចំងាយពីគល់រណ្តៅ ពី ១៨ ទៅ ២៥ សង់ទីម៉ែត្រ (១ ដើម ដាក់ ១ រន្ធ)
ក្រោយដាំកូនបាន ៤២ថ្ងៃ	ដី ១៦-២០-០ ចំនួន ៥ក្រាម ក្នុង ១ដើម និង ដី ០-០-៦០ ចំនួន ១០ ក្រាម ក្នុង ១ដើម/គុម្ភ	កប់ដីចំងាយពីគល់រណ្តៅ ពី ១៨ ទៅ ២៥ សង់ទីម៉ែត្រ (១ ដើម ដាក់ ១ រន្ធ)
ក្រោយដាំកូនបាន ៥៦ថ្ងៃ	ដី ២០-២០-១៥ ចំនួន ៥ក្រាម ក្នុង ១ដើម និង ដី ០-០-៦០ ចំនួន ចំនួន ៥ក្រាម ក្នុង ១ដើម	កប់ដីចំងាយពីគល់រណ្តៅ ពី ១៨ ទៅ ២៥ សង់ទីម៉ែត្រ (១ ដើម ដាក់ ១ រន្ធ)
ក្រោយដាំកូនបាន ៧០ថ្ងៃ	ដី ១៦-២០-០ ចំនួន ៥ក្រាម ក្នុង១ដើម/គុម្ភ និង ដី ០-០-៦០ ចំនួន ១០ក្រាម ក្នុង ១ដើម/គុម្ភ	កប់ដីចំងាយពីគល់រណ្តៅ ពី ១៨ ទៅ ២៥ សង់ទីម៉ែត្រ (១ ដើម ដាក់ ១រន្ធ)
ក្រោយដាំកូនបាន ៧៩ថ្ងៃ	ដី ២០-២០-១៥ ចំនួន ៥ក្រាម ក្នុង ១ដើម និង ដី ០-០-៦០ ចំនួន ៥ក្រាម ក្នុង ១ដើម/គុម្ភ	កប់ដីចំងាយពីគល់រណ្តៅ ពី ១៨ ទៅ ២៥ សង់ទីម៉ែត្រ (១ ដើម ដាក់ ១រន្ធ)

**៦.២ ការធ្វើស្មៅ**

ដើម្បីឱ្យរណ្តៅ ផ្តល់ផលល្អ គេត្រូវធ្វើស្មៅឱ្យបានស្អាត ទោះបីជារងគ្របចំបើង ឬ គ្របប្លាស្ទិច ក៏ដោយ ។ គេត្រូវ  
ដកស្មៅនៅតាមចន្លោះរងចេញ ពីព្រោះវាជាជម្រកសត្វល្អិតចង្រៃបំផ្លាញដំណាំ និង ចម្លងជម្ងឺដល់ដំណាំ។

## ៧. ជម្ងឺ សត្វល្អិតបង្ក

### ៧.១ ជម្ងឺទំលើងស្លឹក

ជម្ងឺនេះ វាកើតមានលើស្លឹក វាយើងអាចសង្កេតឃើញមានចំណុចអុច ពណ៌លឿង រាងជ្រុងៗ ហើយដុំពណ៌នេះ ប្រែជាពណ៌ត្នោត។ នៅពីក្រោមផ្ទៃ ស្លឹកមានដុំជាស្លឹករាងជ្រុងៗ។



លក្ខណៈជម្ងឺ	យុទ្ធសាស្ត្រក្នុងការគ្រប់គ្រង
<ul style="list-style-type: none"> <li>ធ្វើឱ្យស្លឹកដំណាំឡើងពណ៌លឿងដុំៗ ហើយឆ្លងពីដើមមួយទៅដើមមួយ ដោយសារស្លៀក។</li> <li>វាឆ្លងតាមរយៈមនុស្ស សត្វ ស្រោចទឹក ខ្យល់ ភ្លៀង ម្លប់ពេក និងត្រជាក់ពេក។</li> <li>ក្នុងករណីធ្ងន់ធ្ងរ វាធ្វើឱ្យងាប់ដើម និង បាត់បង់ទិន្នផល។</li> </ul>	<ul style="list-style-type: none"> <li>ដាំដំណាំឆ្លាស់</li> <li>ធ្វើអនាម័យចំការឱ្យបានស្អាត ដូចជាកាត់ចេញ នឹងការ ដុតចោលផ្នែកស្លឹក ឬ ដើមដែលកើតជម្ងឺ។</li> <li>តាក់តែងមែក និងស្លឹកឱ្យបានល្អ</li> <li>ជៀសវាងមានសំណើមច្រើនពេក</li> <li>ប្រើប្រាស់ពូជដែលនឹងជម្ងឺ ប្រសិនអាច</li> <li>ប្រើថ្នាំព្យាបាល និងការពារជម្ងឺផ្សិតដែលមានធាតុសកម្ម ដូចជា៖ ថ្នាំ មេតាឡាក់ស៊ីល+ម៉ង់កូហ្ស្រិប metalaxyl + mancozeb , ប្រូពីនេប Propineb, កូរ៉េហ៊ែដ្រុកសាយ Copper Hydroxide ឬ ថ្នាំ ព្យាបាលជម្ងឺផ្សិត ដែល អនុញ្ញាត ឱ្យប្រើនិងមានប្រសិទ្ធភាពខ្ពស់ ដែលមានលក់ នៅតាមទីផ្សារ។</li> </ul>

**សំគាល់៖** ត្រូវបាញ់ថ្នាំផ្សិតរយៈពេល ពី៥ទៅ ៧ថ្ងៃម្តង ដោយបាញ់នៅពេលថ្ងៃល្ងាច។ ថ្នាំផ្សិតត្រូវបាញ់ពីខាងក្រោម និង ខាងលើផ្ទៃស្លឹក។ ជាការប្រសើរ ត្រូវលាយជាមួយទឹកស្អិត ដើម្បីឱ្យថ្នាំចិតនៅជាប់នឹងស្លឹកបានយូរ។

**៧.២ អណ្តើកមាស**

សត្វល្អិតនេះ វាស៊ីលើស្លឹក តាំងពីកូនដង្កូវវា រហូតដល់មេពេញវ័យ។ ដង្កូវ និងកូនដង្កូវបំផ្លាញនៅគល់ និង បួស ដែលធ្វើឱ្យដើមងាប់បាន

វិធានការគ្រប់គ្រង និង កំចាត់

- ត្រួតពិនិត្យចំការឱ្យបានទៀងទាត់ ។ បើឃើញ សត្វនេះមានចំនួនតិចតួច ត្រូវកំចាត់ដោយដៃ។
- មុនពេលដាំត្រូវក្លែងរាស់ឱ្យបានច្រើនសារ និងមាន ជម្រៅជ្រៅល្អ (ដើម្បីសម្លាប់ពង និងដង្កូវអណ្តើក មាស នៅក្នុងដី)។
- ករណីចាំបាច់ត្រូវប្រើថ្នាំសម្លាប់សត្វល្អិត ដែលមានធាតុសកម្មដូចជា៖
  - ថ្នាំពពួក អាបាមេកទីន (Abamectin)
  - ថ្នាំ ពពួកសាយភើមេទ្រីន បូកជាមួយ ក្លកីហ្វូស (Cypermethrin + Chlorpyrifos) ឬ ថ្នាំដែល មានការអនុញ្ញាតប្រើប្រាស់មានលក់នៅលើទីផ្សារ និងមានប្រសិទ្ធភាពខ្ពស់ជាងនេះ ។

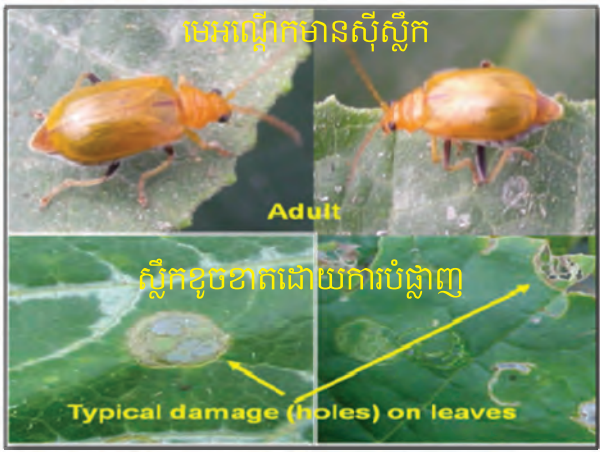

**៧.៣ ចៃ**

កូនចៃ និងចៃពេញវ័យ បឺតជញ្ជក់យករុក្ខរាស់ នៅតាមកន្លែងវាទំនៅ ធ្វើឱ្យដើម និងស្លឹកក្រិន ហើយប្តូរទ្រង់ទ្រាយ ដើម និង បង្កឱ្យមានវីរុស។ ដើមដំណាំដែលរងការបំផ្លាញ អាចងាប់បាន នៅពេលណាវាមានកំណើនចៃច្រើន។

វិធានការគ្រប់គ្រង និង កំចាត់

- ព្យាយាមតាក់តែងមែក ឬ ស្លឹក ដែលម្តប់ស្តុកពេកឱ្យ ត្រូវពន្លឺថ្ងៃល្អ។
- សំអាតស្មៅនៅជុំវិញចំការដំណាំ ឱ្យបានស្អាតល្អ
- កាត់ស្លឹក ដែលទទួលរងការបំផ្លាញចេញ ហើយដុត ចោលឱ្យឆ្ងាយពីចំការ។
- ប្រើអន្ទាក់ស្អិត ថង់ពណ៌លឿង និងប្រើថ្នាំធម្មជាតិ។
- ប្រើថ្នាំពុកសិកម្ម ដូចជា៖
  - ថ្នាំពពួកសាយភើមេទ្រីន បូកជាមួយ ក្លកីហ្វូស (Cypermethrin + Chlorpyrifos)
  - ថ្នាំពពួកអ៊ីមីដាក្លរីត (imidacloprid)
  - ថ្នាំពពួក ទីអូមេតូកាម (Thiomethoxam) ឬ ថ្នាំ ដែលមានការអនុញ្ញាតឱ្យប្រើ មានប្រសិទ្ធភាពខ្ពស់ជាងនេះ ។



**៧.៤ រុយស**

កូនរុយស និងរុយសពេញវ័យ បឺតជញ្ជក់យកកូនសត្វរុយស និង ស្លឹកខ្ចីរបស់ដំណាំ។ ស្លឹកដំណាំដែលរងការបំផ្លាញ ប្រែជាប្រដាប់ខ្លាំង ធ្វើឱ្យដើមដំណាំ និង ស្លឹក ក្រិន។ ចំការរងការបំផ្លាញ មានហុយកំទិចសៗ ស្លឹកប្តូរទ្រង់ទ្រាយដើម និង បង្កឱ្យមានជម្ងឺរុយស។ ដើមដំណាំអាចងាប់បាននៅពេលណាវាមានកំណើនចៃច្រើនពេក។

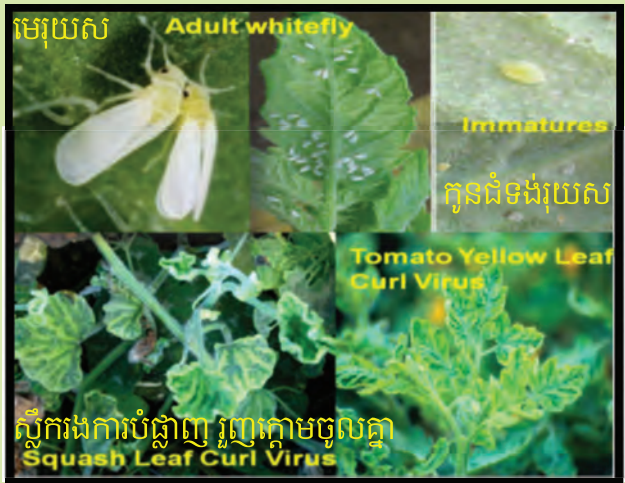

**វិធានការគ្រប់គ្រង និង កំចាត់**

- ត្រួតពិនិត្យចំការឱ្យបានទៀងទាត់
- ប្រើអន្ទាក់ស្អិត ចង់ពណ៌លឿង
- ករណីចាំបាច់ ត្រូវប្រើថ្នាំសម្លាប់សត្វល្អិត ដែលមានធាតុសកម្មដូចជា៖
  - ពួកអាបាមេកទីន (Abamectin)
  - អូស៊ីន (Osin)
  - ថ្នាំពពួក សាយភើមេទ្រីន បូកជាមួយ ក្លក្លីរីហ្វូស (Cypermethrin + Chlorpyrifos) ឬ ថ្នាំដែលមានការអនុញ្ញាតឱ្យប្រើ និងមានប្រសិទ្ធភាពខ្ពស់ជាងនេះ ។

**៧.៥ ពីងពាងក្រហម**

ពីងពាងពេញវ័យ បឺតជញ្ជក់យកកូនសត្វដំណាំ។ វាជញ្ជក់ផ្នែកខាងក្រោមនៃស្លឹក។ ដំណាំដែលរងការបំផ្លាញ ស្លឹកមានពណ៌ច្រេះនៅផ្នែកផ្ទៃខាងលើ និងស្រួយខ្មៅ នៅតាមគែមស្លឹក។ ដើមដំណាំរួញ ក្រិន និងបាត់បង់ទិន្នផល ។

**វិធានការគ្រប់គ្រង និង កំចាត់**

- ត្រួតពិនិត្យចំការឱ្យបានទៀងទាត់
- កាត់ស្លឹកដែលទទួលរង និងដុតចោល
- ករណីចាំបាច់ ត្រូវប្រើថ្នាំសម្លាប់សត្វល្អិត ដែលមានធាតុសកម្ម ដូចជា៖
  - អាបាមេកទីន(Abamectin)
  - អូស៊ីន (Osin)
  - សាយភើមេទ្រីន បូកជាមួយ ក្លក្លីរីហ្វូស (Cypermethrin + Chlorpyrifos) ឬ ថ្នាំដែលមានការអនុញ្ញាតឱ្យប្រើ និងមានប្រសិទ្ធភាពខ្ពស់ជាងនេះ ។







### ១ ការរៀបចំដី និង ធ្វើរង

- សំអាតដីចំការ និង រើសស្មៅចេញឱ្យអស់
- កូរ រាស់ដីឱ្យបានម៉ដ្ឋល្អ ហើយហាលឱ្យបានពី១០ ទៅ១៥ថ្ងៃ ។
- កូរដី (គោក្របី ឬ គោយន្ត) ១០ ទៅ ២០ សង់ទីម៉ែត្រ។



### ការលើករង

ក្នុងការដាំពោតផ្អែមជារង កសិករអាចដាំជាជួរ (រង) តាមពីរ របៀប គឺ ដោយរងទោល (១ជួរ) និង រងដាំពីរជួរ។

### ក. រងដាំពីរជួរ

- **ទទឹង** ១ ម៉ែត្រ និង បណ្តោយ ទៅតាមលទ្ធភាពដី តែមិនគួរឱ្យលើសពី ៥០ ម៉ែត្រឡើយ ពីព្រោះ ពិបាក ក្នុងការ ថែទាំ ដូចជា ស្រោចទឹក បោចស្មៅ ជាដើម។
- **កំពស់** នៅរដូវប្រាំង ពី២០ ទៅ ៣០សង់ទីម៉ែត្រ ហើយនៅរដូវវស្សា ពី ៣០ ទៅ ៥០សង់ទីម៉ែត្រ
- **ការដាក់ដី** ដាក់ដីលាមកសត្វដែលពុកផុយ ឬ កំប៉ុស្ត ចំនួន២គីឡូក្រាម លើផ្ទៃដីរង១ម៉ែត្រការ៉េ នៅ តាមចន្លោះចង្កូរជួរទាំងពីរ រួចហើយលប់ដីគ្របឱ្យជិតវិញ។



ប្រើខ្សែទាញតំរង់ ដើម្បីចោះរណ្តៅដាំកូន និង ប្រើខ្នាតសម្រាប់ចោះរណ្តៅដាំ ពីគុម្ភមួយ ទៅគុម្ភមួយ (ចន្លោះគុម្ភ ពី ៣តឹក ទៅ៤,៥តឹក)

**ការធ្វើដី ដោយប្រើចំបើងគ្របដី**

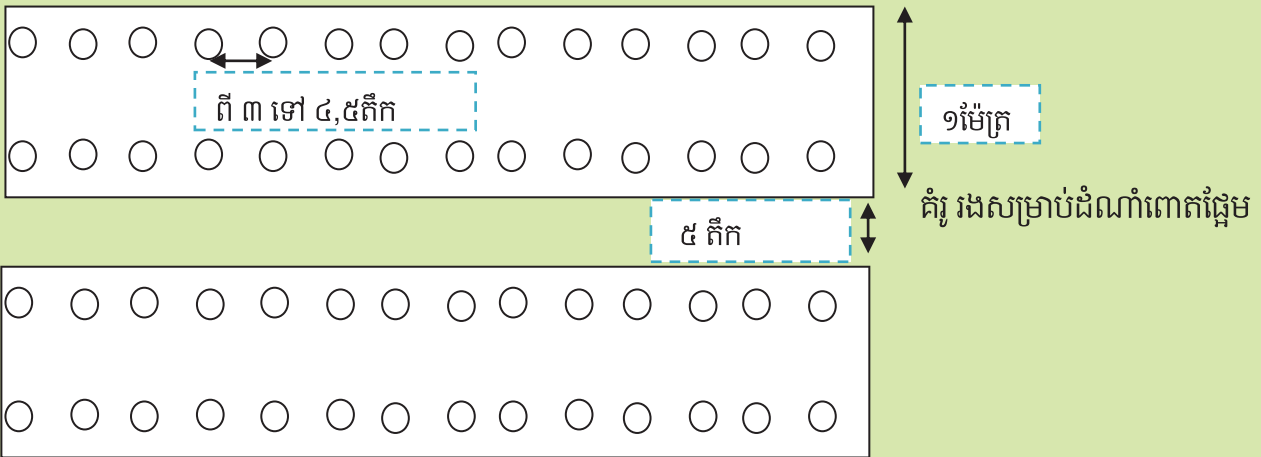

**២. វិនិច្ឆ័យដំដុះ**

មុនពេលជ្រើសរើសពូជពោតដាំ កសិករគួរតែពិនិត្យពិចារណាលើ ៖

- ក. ពូជធន់ទ្រាំទៅនឹងរោគប្រហារស្ថានក្នុងតំបន់ដាំដុះ (សត្វល្អិត និងជម្ងឺ)
- ខ. ពូជផ្តល់ទិន្នផលខ្ពស់ (ពូជកូនបង្កាត់ ដូចជាពូជ អ៊ីហ្គី របស់ក្រុមហ៊ុន អ៊ីវេស្តស៊ីដ អ៊ីនធើណេសិណាល)
- គ. ពូជដែលមានអត្រាដុះ ចាប់ពី ៨៥%ឡើងទៅ។

កសិករអាចដាំពោត ដោយគ្រាប់ផ្ទាល់ (ក្នុងរណ្តៅ) ឬ បើមានលទ្ធភាព ដាំដោយកូនបណ្តុះ ។ បន្ទាប់ពីជ្រើសរើសពូជបានហើយ កសិករអាចដាំដោយគ្រាប់ផ្ទាល់ ឬក៏ បណ្តុះកូនជាមុនសិន កាន់តែប្រសើរ ។ ចន្លោះពីគុម្ភមួយទៅគុម្ភមួយ គួរតែមានចម្ងាយ ពី ៣៥ សង់ទីម៉ែត្រ (៣,៥ តីក) ទៅ ៤៥ សង់ទីម៉ែត្រ (៤,៥ តីក) ដោយដាក់ដាំក្នុងមួយ រណ្តៅ ១ដើម ឬក៏ ១ គ្រាប់ ។ កសិករ គួរតែបណ្តុះកូនបម្រុងទុកចំនួន ពី២០ ទៅ ៣០ ភាគរយ នៃគ្រាប់សរុបដើម្បីទុកជួសនៅពេលបាត់ដើម(កូនងាប់) ឬ គ្រាប់មិនដុះល្អ។

**៣. ការថែទាំ**

**ក. ការដាក់ជីបំប៉ន (ជីគីមី)**

បន្ទាប់ពីដាំបានហើយ កសិករគួរតែយកចិត្តទុកដាក់លើការថែទាំ និងដាក់ជីបំប៉ន។ ខាងក្រោមនេះ ជា របៀបនៃការដាក់ជីគីមី និង ការប្រើប្រាស់ជីបំប៉ន ៖

ចំនួនថ្ងៃនៃការដាក់ជី	ប្រភេទជី	បរិមាណជី	កន្លែងដាក់ជី
ទ្រាប់បាត មុនពេលដាំ ១៥ថ្ងៃ	លាមកសត្វពុកផុយ ឬ កំប៉ុស្ត	២គីឡូ ក្នុង ១ ម៉ែត្រការ៉េដីរង	កប់ជីកណ្តាលរង (ពេលរៀបចំរងដាក់គម្របរង)
មុនពេលដាំ ពី ៧ ទៅ១០ថ្ងៃ	ជី ២០-២០-១៥	៥ក្រាម ក្នុង១គុម្ព	មួយដើម ទ្រាប់បាត
បន្ទាប់ពីដាំ បាន ពី ៧ ទៅ ១០ថ្ងៃ	ជី ៤៦-០-០ (ជី អ៊ុយរ៉េ )	១,៥ក្រាម ក្នុង១គុម្ព	ចំងាយ ពី០,៥ ទៅ ១ តឹក ពីគល់ ពោត (២រន្ធ ក្នុង១ ដើម)
បន្ទាប់ពីដាំ បាន ពី២៨ ទៅ ៣០ថ្ងៃ	ជី ២០-២០-១៥ ( ចម្រុះ )	៥ក្រាម ក្នុង១គុម្ព	ចំងាយ ពី១,៥ ទៅ ២,៥តឹក ពីគល់ពោត (១រន្ធ ក្នុង១ ដើម)
បន្ទាប់ពីដាំ បាន ពី៤៨ ទៅ ៥០ថ្ងៃ	ជី ២០-២០-១៥ + ជី ០-០-៦០	១០ ក្រាម ក្នុង១គុម្ព	ចំងាយ ពី១,៥ ទៅ ២,៥តឹក ពីគល់ពោត (១រន្ធ ក្នុង ១ដើម)



១ កូនស្លាបព្រាជីវ មានទំងន់ប្រហែល ១,៥ ក្រាម

នៅចន្លោះនៃការដាក់ជី កសិករចាំបាច់ត្រូវបាញ់ជីទឹកបំប៉ន យ៉ាងហោចណាស់ នៅថ្ងៃទី ១៣ ឬ ទី១៤ និង ថ្ងៃទី៣៥ ឬ ៣៧ បន្ទាប់ពីដាក់ដាំ។

**ខ. អនាម័យ និង ថែទាំទឹក**

កសិករត្រូវសំអាតស្មៅ ដែលដុះនៅក្នុងចំការ និង ពិនិត្យចំការពោតឲ្យបានទៀងទាត់។ នៅពេលដែលពោត លូតលាស់ខ្ពស់ (ពី១ ទៅ ១,៥ម៉ែត្រ) ហើយកសិករគួរតែកាត់ស្លឹកផ្នែកខាងក្រោម ឬ ស្លឹកដែលចាស់ៗចោល ដើម្បី ឲ្យខ្យល់ចេញចូលបានល្អ និង កាត់បន្ថយចំនួនសត្វល្អិតចង្រៃ ។

ទឹកជាផ្នែកមួយដ៏សំខាន់របស់ដំណាំ។ ដូចនេះ កសិករត្រូវពិនិត្យជី និង តម្រូវការទឹករបស់ដំណាំពោត ។ ចំពោះការផ្តល់ទឹកឱ្យដំណាំពោត គឺមិនគួរតិចពេក ឬ ច្រើនពេកទេ ពីព្រោះវាអាចបណ្តាលឱ្យដើមពោត ងាប់បាន។

## ៤. ជម្ងឺ និង សត្វល្អិត កើតលើដំណាំកៅស៊ូ

### ក. ជម្ងឺ និង វិធីការពារ

#### ក១. ជម្ងឺទំលើងស្លឹក



ធាតុសញ្ញា	វិធីការពារ
<ul style="list-style-type: none"> <li>-ស្លឹកពណ៌លឿង</li> <li>-ឆ្លងពីដើមមួយទៅដើមមួយទៀតដោយសារខ្យល់ និង ទឹកភ្លៀង</li> <li>-នៅរដូវត្រជាក់ ជម្ងឺនេះកើតឡើង</li> </ul>	<ul style="list-style-type: none"> <li>-ប្រើពូជដែលធន់ទ្រាំនឹងជម្ងឺនេះ</li> <li>-កាត់ ឬ ដកដើមណាដែលមានជម្ងឺចោល ដោយដុត ឬ កប់ដីចោល ឱ្យឆ្ងាយពីចំការ។</li> <li>-ប្រើថ្នាំការពារដូចជា មេតាឡាក់ស៊ី ឬ ថ្នាំព្យាបាលជម្ងឺផ្សិតអនុញ្ញាតឱ្យប្រើប្រាស់ផ្សេងទៀត ដែលមានប្រសិទ្ធភាពខ្ពស់ជាងនេះ។</li> </ul>

#### ក២. ជម្ងឺរលួយដើម (Phythium Stalk Rot)



ធាតុសញ្ញា	វិធីការពារ
<ul style="list-style-type: none"> <li>-ដើមខ្លី/ទាប ជាងធម្មតា</li> <li>-មានស្នាមជាំលើដើម (អាចគល់ ឬ ពាក់កណ្តាលដើម)</li> <li>-កើតឡើងនៅពេលរដូវក្តៅ ហើយសើម។</li> </ul>	<ul style="list-style-type: none"> <li>-ប្រើវិធីស្រោចស្រព ឱ្យបានសមស្រប</li> <li>-កាត់ដើមណាដែលទទួលរងជម្ងឺចោល ដោយដុត ឬ កប់ដី ឱ្យឆ្ងាយពីចំការ។</li> <li>-ប្រើថ្នាំការពារ ដូចជា ថ្នាំ មេតាឡាក់ស៊ីល (Metalaxyl) ឬ ថ្នាំព្យាបាលជម្ងឺផ្សិតអនុញ្ញាតឱ្យប្រើប្រាស់ផ្សេងទៀត ដែលមានប្រសិទ្ធភាពខ្ពស់ជាងនេះ។</li> </ul>

#### ក៣. ជម្ងឺ រលាកដំបៅដើម (Banded Leaf & Sheath Blight)



ធាតុសញ្ញា	វិធីការពារ
-វាចាប់ផ្តើមឡើងពីថ្នាំងទៅមុន (ធ្វើឱ្យកន្លែងកើតជម្ងឺមានលក្ខណៈស្ងួត ហើយក្រៀម)។ -វារីករាលដាលបានគ្រប់ពេលវេលា និង ក្នុងគ្រប់លក្ខខណ្ឌទាំងអស់នៃបរិស្ថាន	-ប្រើពូជដែលធន់ទ្រាំ -កាត់ស្លឹក និងកន្លែងដែលទទួលរងចោល ហើយដុត ឬកប់ដីចោល ឱ្យឆ្ងាយពីចំការ នៅពេលឃើញមានជម្ងឺកើតតិចដំបូង -ប្រើថ្នាំការពារ ដូចជាថ្នាំ បិណ្ឌមីល, កាបិនដាស៊ុម, ឌីហ្វីណូកូណាហ្សូល ឬ ថ្នាំព្យាបាលជម្ងឺផ្សិតអនុញ្ញាតផ្សេងទៀតដែលមានប្រសិទ្ធភាពខ្ពស់ជាងនេះ។

**ខ. សត្វល្អិត និង វិធីកំចាត់**

**ខ១. ដង្កូវកាត់ស្លឹក (Cut Worm )**

ដង្កូវនេះ បំផ្លាញស្លឹក និង ផ្នែកនៃផ្លែ (សក់ពោត)។ ទំហំវាបំផ្លាញ នៅលើស្លឹក កាន់តែធំ ហើយ ការលូត របស់ដើមពោត មានលក្ខណៈយឺត។



ដង្កូវកាត់ស្លឹក



មេអំបៅដង្កូវកាត់ស្លឹក

**វិធីកំចាត់**

- កាត់ចោលនូវផ្នែកដែលបំផ្លាញចោល ដោយដុត ឬ កប់ចោលក្នុងដី ឱ្យឆ្ងាយពីចំការ។
- ភ្ជួរដីឱ្យបានជ្រៅ
- ប្រើអន្ទាក់ស្លឹក ថង់ពណ៌លឿង
- ប្រើប្រាស់ថ្នាំពុលកសិកម្ម ដូចជា ៖  
 ថ្នាំ ក្លរ៉ាន់ត្រានីលីប្រូល Chloranthraniliprol, អ៊ីនដូកហ្សាកាប Indoxacarb, ស៊ីក្រីមេទ្រីន cypermethrin, មេតូមីល methomyl និង ហ្វីប្រូនីល fipronil។

**ខ២. ដង្កូវស្លឹកចោះពោត( Asian Corn Bore)**



ធាតុសញ្ញា	វិធីកំចាត់
<ul style="list-style-type: none"> <li>- កូនញាស់ ហើយស៊ីទំលុះពីគល់ ទៅធាង</li> <li>- វាបំផ្លាញគ្រប់កន្លែងនៃដើមពោត (ធាង ស្លឹក ដើម ផ្លែ និង ផ្កា)</li> </ul>	<ul style="list-style-type: none"> <li>- កាត់ចោលនូវផ្នែកដែលបំផ្លាញចោល ឬ ចាប់ដង្កូវដោយដៃ ហើយដុត ឬ កប់ចោល ឱ្យឆ្ងាយពីចំការ។</li> <li>- កូនដីឱ្យបានជ្រៅ</li> <li>- ប្រើអន្ទាក់ស្អិត ពណ៌លឿង និង អន្ទាក់ភ្លើង</li> <li>-ប្រើប្រាស់ថ្នាំពុលកសិកម្ម ដូចជា ថ្នាំ ក្លរ៉ាន់ត្រានីលីប្រុល Chloranthraniliprol, អ៊ីនដូកសាប Indoxacarb, សាយភីមេត្រីន cypermethrin, មេតូមីល methomyl និង ហ្វីប្រូនីល fipronil ។</li> </ul>

**៥. ការប្រមូលផល**

ពោតផ្អែម អាចប្រមូលបានរយៈពេល ៦៥ ទៅ ៧៥ ថ្ងៃ បន្ទាប់ពីដាំគ្រាប់ (សើមផ្កាប់) ។ តាមធម្មតា ក្នុង ១ ដើម អាចប្រមូលផល បាន១ ផ្លែ ។ កសិករ អាចទុកពីរផ្លែ ក្នុង ១ ដើម ប៉ុន្តែផ្លែមិនសូវធំ។



# ៣.១៤. បៃតង្គ បៃតង្គ





### ១ ការរៀបចំដី និង ធ្វើរង

- សំអាតដីចំការ និង រើសស្មៅចេញឱ្យអស់
- ភ្ជួរ រាស់ដីឱ្យបានម៉ដ្ឋល្អ ហើយហាលឱ្យបានពី១០ ទៅ១៥ថ្ងៃ ។
- ភ្ជួរដី (គោក្របី ឬ គោយន្ត) ជម្រៅ ១០ ទៅ ២០ សង់ទីម៉ែត្រ។



#### ការលើករង

គេអាចដាំដំណាំ ស្ពៃត្បឿ លើរងមាន ២ របៀប គឺ ៖ ជា ៣ ជួរក្នុង ១ រង និង ៤ ឬ ៥ ជួរ ក្នុង ១ រង។

#### ក. រងដាំ ៣ ជួរ

- ទទឹងរង ផ្ទៃបាតរង១ ម៉ែត្រ និង ផ្ទៃលើ ០,៩៥ ម៉ែត្រ ហើយបណ្តោយទៅតាមលទ្ធភាពដី តែមិនគួរឱ្យលើសពី ១៥ម៉ែត្រឡើយ ពីព្រោះលំបាកក្នុងការថែទាំ ដូចជា ស្រោចទឹក ដកស្មៅ ជាដើម។
- កំពស់រង នៅរដូវប្រាំង ពី ២០ ទៅ ៣០សង់ទីម៉ែត្រ ហើយនៅរដូវវស្សា ពី ៣០ ទៅ ៥០សង់ទីម៉ែត្រ
- ការដាក់ដី ដាក់ដីលាមកសត្វដែលពុកផុយ ឬ ជីកំប៉ុស្ត ចំនួន ២គីឡូក្រាម លើផ្ទៃដីរង១ ម៉ែត្រការ៉េ ដោយបាចលើរង ហើយជ្រុំលាយជាមួយដីឱ្យស្មើសព្វ។ (សូមមើលតារាងប្រើប្រាស់ដី នៅទំព័រខាងមុខ)

#### របៀបលើករង ការដាក់ដីទ្រាប់បាទ និង ការគ្របបញ្ជាស្វិត

១.លាតសន្ធឹងដុំបញ្ជាស្វិត

២.ដោតកន្ត្រាសំបូស្សីនៅជាយរង និងខាងចុងរង

៤. រងគ្រប់ថង់កៅស៊ូ ចោះរូចមុនដាំកូន

៣.ចោះរណ្តៅដាំកូនដោយប្រើកំប៉ុងក្តៅ

៣.ចោះរណ្តៅដាំកូនដោយប្រើកំប៉ុងក្តៅ

- ប្រើខ្សែទាញតំរង ដើម្បីចោះរណ្តៅដាំកូន និង ប្រើខ្នាតសម្រាប់ចោះរណ្តៅ ពីគុម្ពមួយ ទៅគុម្ពមួយ ។ ចន្លោះពីគុម្ពមួយទៅគុម្ព ២ តឹក (ទទឹងរង) និង ២,៥ តឹក (បណ្តោយរង) ។
- ប្រើកំប៉ុងក្តៅសម្រាប់ចោះរណ្តៅ លើថង់បញ្ជាស្វិតគម្របរង។

**ខ. រងដាំ ពី ៤ ទៅ ៥ជួរ**

- **ទទឹងរង** ផ្ទៃបាតៗ ម៉ែត្រ និង ផ្ទៃលើ ០,៨៥ ឬ ០,៩៥ ម៉ែត្រ ហើយបណ្តោយទៅតាមលទ្ធភាពដី តែមិនគួរឱ្យលើសពី ១៥ម៉ែត្រឡើយ ពីព្រោះលំបាកក្នុងការថែទាំ ដូចជា ស្រោចទឹក ដកស្មៅ ។
- **កំពស់រង** នៅរដូវប្រាំង ពី ២០ ទៅ ៣០សង់ទីម៉ែត្រ នៅរដូវវស្សា ពី៣០ ទៅ ៥០សង់ទីម៉ែត្រ
- **ការដាក់ដី** ដាក់ដីលាមកសត្វដែលពុកផុយ ឬ ជីកំប៉ុស្ត ចំនួន ២គីឡូក្រាម លើផ្ទៃដី១ ម៉ែត្រការ៉េ ដោយបាចលើរង ហើយជ្រុំលាយជាមួយដីឱ្យស្មើសព្វ។
- **ការគ្របរង** គម្របរងអាចគ្របបានពីប្រភេទ ដើម្បីទប់ស្កាត់ ការហូរច្រោះរង ការពារសំណើមដី និង កាត់បន្ថយការដុះស្មៅ។



រងសម្រាប់ដាំ ៤ ឬ ៥ ជួរ (ទទឹងរង ០,៩៥ ម៉ែត្រ)



**២. វិធីបណ្តុះកូនស្ពៃតឿ**

មុនពេលជ្រើសរើសពូជស្ពៃតឿសម្រាប់ដាំ កសិករ គួរតែពិនិត្យលើ ៖

- ក. ពូជធន់ទ្រាំ សមស្រប នឹងក្សេត្របរិស្ថានក្នុងតំបន់ដាំដុះ (ដី សត្វល្អិត និងជម្ងឺ)
- ខ. ពូជផ្តល់ទិន្នផលខ្ពស់ពូជ (ពូជកូនកាត់ )
- គ. ពូជដែលមានអត្រាដុះ ចាប់ពី ៨៥% ឡើងទៅ

**២. ការធ្វើរោងបណ្តុះកូន**

ការធ្វើរោងបណ្តុះកូនបន្លែ គឺអាចធ្វើឱ្យគ្រាប់ដុះបានល្អ កាត់បន្ថយការរលួយកូន និង អាចការពារកូនដំណាំ បានពីការឆ្លងជម្ងឺពី សត្វល្អិតចង្រៃ (ដែលមកយាយីកូនដំណាំ)។ រោងបណ្តុះកូនបន្លែ អាចធ្វើតាមទំហំខាងក្រោម៖

- ដំបូលសម្រាប់គ្របរាន: ពី ១,៨ ទៅ ២ម៉ែត្រ ដើម្បីងាយស្រួលចេញចូលថែទាំ។
- កំពស់រាន: ពី ០,៨ ទៅ ១ ម៉ែត្រពីដី
- ទទឹងរាន: ពី ០,៨ ទៅ ១ ម៉ែត្រ
- ដំបូលធ្វើពីថង់ប្លាស្ទិចថ្នាំការពារទឹកភ្លៀង គ្របពីលើដោយសំណាញ់កាត់ពន្លឺ និង បន្ថយកំដៅថ្ងៃ ។
- មានជញ្ជាំងធ្វើពីសំណាញ់មុង សម្រាប់ការពារសត្វល្អិត



ក្រោយពីរៀបចំរោងបណ្តុះរួចហើយ កសិករត្រូវរៀបចំលាយល្បាយដីបណ្តុះកូនបន្លែ ។ វត្ថុធាតុផ្សំល្បាយដីបណ្តុះ និង វិធីរៀបចំល្បាយដីបណ្តុះ មានដូចខាងក្រោម៖

- អង្កាមលិង ចំនួន ៤ ទៅ ៦ ភាគ (ឱ្យឡើងពណ៌ក្រម៉ៅ ដូចគ្រាប់លូខ្មៅ)។ បន្ទាប់មក យកវាត្រាំទឹកអូរ ឬ ទឹកថ្លុកត្រពាំង រយៈពេល ពី ២ ទៅ ៣ ថ្ងៃ។
- យកលាមកគោស្នូត ឬ ជីកំប៉ុស្ត ចំនួន ២ភាគ និង យកដីស្រទាប់ដាំដុះ ចំនួន ពី ១ ទៅ ២ភាគ។
- យកវត្ថុធាតុផ្សំខាងលើលាយគ្នាឱ្យសព្វ បានជាល្បាយស្មើសាច់ បន្ទាប់មកយកវាទៅលឹង ឬ ចំហុយឱ្យក្តៅ។

**វិធីរៀបចំល្បាយដីបណ្តុះកូន**

ដេះអង្កាម

ដីស្រទាប់លើ  
ជីកំប៉ុស្ត / លាមកគោស្នូត

លាយវត្ថុធាតុដើមទាំងអស់ចូលគ្នារួចលឹងឱ្យក្តៅសព្វដី

**គម្រោងបង្ហាញបច្ចេកវិទ្យាដើម្បីបង្កើនផលិតភាពជុំវិញតំបន់ទន្លេសាប (TSTD)**

- ទុកល្បាយដីបណ្តុះដែលបានលីងហើយ ឱ្យត្រជាក់សិន មុននឹងយកវាទៅដាក់ក្នុងថាសបណ្តុះកូន ។
- បន្ទាប់មក ចាប់ផ្តើមដាក់គ្រាប់ក្នុងថាសបណ្តុះ ចំនួន ពី៣ ទៅ ៥គ្រាប់ ក្នុងមួយន្លែ ។ បន្ទាប់មកទៀតស្រោចទឹកដោយថ្មម ឬ ប្រើបំពងបាញ់ថ្នាំ (ដោយលាងបានស្អាត) ដើម្បីការពារការបាត់បង់គ្រាប់ ដោយសារតំណក់ទឹកស្រក់លើន្លែខ្លាំង ធ្វើឱ្យគ្រាប់ខ្ចាតចេញ ។



- យកថាសបណ្តុះគ្រាប់ហើយ ទៅដាក់ក្នុងធាងបណ្តុះ។ ស្រោចទឹករៀងរាល់ពេលព្រឹកឱ្យជោក។ បើដីស្ងួត វាធ្វើឱ្យគ្រាប់មិនដុះ ឡើយ។



- ដើម្បីជៀសវាងកុំឱ្យកូនអន់ (សន្លប់) នៅពេលដាំ ត្រូវបន្ថយការស្រោចទឹក និងដាក់កូនស្តែឱ្យត្រូវពន្លឺថ្ងៃចំនួន ពី២ ទៅ ៣ថ្ងៃ ដើម្បីពង្រឹងកូន។

**៣. ការដាំកូនស្តែឡើ**

របៀបដកកូនបន្លែ ចេញពីថាសបណ្តុះ គឺ យកម្រាមរុញបាតថាសឡើងលើ ហើយដៃម្ខាងដកកូនបន្លែដោយថ្មមៗ ចេញពីន្លែថាសបណ្តុះ ដើម្បីកុំឱ្យដាច់ឬសកូនបន្លែ។

**របៀបដាំកូនស្ពៃ**

- បញ្ចូលទឹកតាមចន្លោះរង (សម្រាប់រងគ្របថង់ប្លាស្ទិច) ឬ ស្រោចទឹកលើរង ដែលគ្របចំបើង
- បំបែកកូនស្ពៃដែលបណ្តុះក្នុងរន្ធចាសនិមួយៗ ដោយយក ១ ដើម ដាំក្នុង១រណ្តៅ។
- ដាំកូនស្ពៃនៅពេលរសៀល ដោយកបគល់ស្មើត្រឹមដីបណ្តុះ ។ កុំដាំកូន ស្ពៃផ្កា កប់លិចដើមជ្រៅពេក ពីព្រោះវាបណ្តាលឱ្យដើមកូនរលួយបាន។
- ចន្លោះពីគុម្ពមួយ ទៅគុម្ពមួយ គួរតែ ២តឹក (ទទឹងរង) និង ២,៥តឹក (ជួររណ្តោយរង) ដោយដាក់ក្នុង មួយរណ្តៅ១ដើម ។
- កសិករ គួរតែបណ្តុះកូនទុកបម្រុងចំនួន ១០ ទៅ ១៥% នៃគ្រាប់សរុប ដើម្បីទុកជួសនៅពេលបាត់ ដើម ឬ ដើមដុះមិនល្អ ។



**៤. ការថែទាំ**

**ក. ការដាក់ដីបំប៉ន**

បន្ទាប់ពីដាំបានហើយ កសិករគួរតែយកចិត្តទុកដាក់លើការថែទាំ និងដាក់ដីបំប៉ន។ ខាងក្រោមជាប្រភេទ ដី និង របៀបប្រើ ៖

ពេលវេលា	ប្រភេទដីដែលត្រូវប្រើ	កន្លែងត្រូវដាក់ដី
ដីលាមកគោទ្រាប់បាត មុនដាំ ១៥ ថ្ងៃ	ដីលាមកសត្វ ២គីឡូក្រាម ក្នុងដីរង ១ម៉ែត្រការ៉េ	បាចលើផ្ទៃរងឱ្យសព្វ
មុនពេលដាំ ៥ថ្ងៃ ត្រូវស្រោចទឹករង ដែលបានលាយដី អ៊ុយរ៉េ រួចហើយ	ដីអ៊ុយរ៉េ ៤៦-០-០ ចំនួន៥ ក្រាម (ឬ ១គម្រប ដបទឹក សុទ្ធតូច) លាយទឹក ចំនួន ៨លីត្រ	តាមរណ្តៅបានចោះរួច ឬ លើរងគ្របចំបើង
ក្រោយពីដាំកូនលើរង បានរយៈពេល ៧ ថ្ងៃ	ដីទឹកបំប៉នស្លឹក ចំនួន ៥០ក្រាម លាយទឹក១៦ លីត្រ ដីអ៊ុយរ៉េ ៤៦-០-០ ចំនួន១៥ក្រាម លាយទឹក១៦លីត្រ	បាញ់នៅលើស្លឹក
ក្រោយពីដាំកូនលើរងបានរយៈពេល ១២ ថ្ងៃ	ដីទឹកបំប៉នស្លឹក ចំនួន ៥០ ក្រាម ទឹក១៦ លីត្រ ដីអ៊ុយរ៉េ ៤៦-០-០ចំនួន ២០ ក្រាម ទឹក១៦ លីត្រ	បាញ់នៅលើស្លឹក
ក្រោយពីដាំកូនលើរងបានរយៈពេល ១៧ ថ្ងៃ	ដីទឹកបំប៉នស្លឹក ចំនួន ៥០ក្រាម លាយទឹក ១៦លីត្រ ដីអ៊ុយរ៉េ ៤៦-០-០ ចំនួន ២០ក្រាម លាយទឹក១៦លីត្រ	បាញ់នៅលើស្លឹក

**ខ. អនាម័យ និង ថែទាំ**

ទឹកជាផ្នែកមួយសំខាន់របស់ដំណាំ ដូចនេះកសិករត្រូវពិនិត្យលើដី និង តម្រូវការទឹក របស់ដំណាំស្តែក្សី ។ ការផ្តល់ទឹកឱ្យដំណាំ មិនគួរតិចពេក និងច្រើនពេកទេ ព្រោះវាអាចបណ្តាលឱ្យងាប់បាន។

កសិករត្រូវដកសំអាតស្មៅក្បែររង និង នៅជុំវិញចំការឱ្យបានស្អាតល្អ ដើម្បីបំបាត់ប្រភពសត្វល្អិត និង ការពារកុំឱ្យវាបំផ្លាញដំណាំបន្ថែម។ គ្របកូនបន្លែ នៅពេលវានៅតូច ពេលណាមានកំដៅថ្ងៃខ្លាំង។

**៥. ការការពារសត្វល្អិត និង ជម្ងឺ**

ភាគច្រើននៃដំណាំយកស្លឹក មិនសូវមានជម្ងឺច្រើនទេ តែវាតែងរងការបំផ្លាញច្រើនពីសត្វល្អិតច្រើន។

**ក. សត្វល្អិត**

**១. ទាកគូ**

សត្វល្អិតនេះ ស៊ីបំផ្លាញស្លឹកស្តែក បង្កឱ្យមានរន្ធផ្ទះ សុះ ខុសប្រក្រតី និង កខ្វក់ (បង្កដោយកាក សំណល់ និង អាចម៍សត្វល្អិតនេះ) នៅលើស្លឹក។



លក្ខណៈនៃការបំផ្លាញ	យុទ្ធសាស្ត្រក្នុងការគ្រប់គ្រង
<p>- បង្កឱ្យមានរន្ធខុសប្រក្រតី នៅលើស្លឹកស្តែក។ ការបំផ្លាញ កើតមានលើផ្ទៃស្លឹក និង សរសៃ ធាងស្លឹក ដែលធ្វើឱ្យដើមស្តែកលាស់យឺត ស្លឹកបន្លែស្តែកមិនស្អាត (ផ្ទះធ្លាយ) និងកង្វក់</p>	<p>- ត្រួតពិនិត្យចំការឱ្យបានទៀងទាត់                      - ដើររកដង្កូវចោល ដើម្បីកាត់បន្ថយការកាត់ និង បំផ្លាញស្លឹក ដំណាំ។                      - កាត់ស្លឹកដែលរងការបំផ្លាញខ្លាំង យកទៅកប់ ឬ ដុតចោលឱ្យ ឆ្ងាយពីចំការ។                      - សំអាតស្មៅនៅជុំវិញចំការ ដែលជាជំរករបស់សត្វល្អិតនេះ និង ព័ទ្ធជាកំស្តែកមុង(កំពស់ពី ៧៥ ទៅ ១០០ សង់ទីម៉ែត្រ) ដើម្បីការពារជុំវិញចំការ កុំឱ្យវាលោតចូលចំការវិញបាន។                      -ប្រើថ្នាំសំលាប់ល្អិត ដូចជាថ្នាំ កាបារីល carbaryl, ត្រៃហ្សូហ្សូស triazophos និង កាតាប ហាយដ្រូក្លរីដ cartap hydrochloride</p>

**២. ចែ**

ចែនេះ ជញ្ជក់រុក្ខសស្លឹកខ្ចីៗ ធ្វើឱ្យដំណាំអន់ និង ឆ្លងជម្ងឺវីរុស។ ស្លឹកដំណាំដែលទទួលរងការបំផ្លាញ នឹង រួញចុះក្រោម ហើយឡើងពណ៌លឿង និង ខ្មៅ។ វាបង្កឱ្យមាន កំទេចខ្មៅ ដូចម្រេញ ភ្លើង ដែលជាប្រភពមេរោគចំលងទៅ ស្លឹក ឬ រុក្ខជាតិផ្សេងតាមរយៈខ្យល់ ទឹក ឬ ភ្នាក់ងារនាំចំលងផ្សេងទៀត ដូចជា សត្វ ល្អិត ជាដើម។



លក្ខណៈនៃការបំផ្លាញ	យុទ្ធសាស្ត្រក្នុងការគ្រប់គ្រង
<ul style="list-style-type: none"> <li>- ធ្វើឱ្យស្លឹករួញចុះក្រោម</li> <li>- ធ្វើឱ្យស្លឹកឡើងពណ៌លឿង និង ខ្មៅ</li> <li>- ធ្វើឱ្យលូតលាស់យឺតៗ (ឆញៗ)</li> <li>- បង្កឱ្យមានកំទេចស្លឹកខ្មៅ ដូចម្រេញភ្លើង ដែលជាប្រភពចំលងមេរោគវីរុស ទៅដំណាំ ផ្សេងទៀត។</li> </ul>	<ul style="list-style-type: none"> <li>- ត្រួតពិនិត្យ ចំការឱ្យបានទៀងទាត់ ។ កាត់ស្លឹកដែលទទួលរង ការបំផ្លាញចេញ។ ចំពោះថ្នាលគ្របចំបើង ត្រូវកាត់ស្លឹក ខាង ក្រោមៗ (គឺស្លឹក ទី ១ និង ទី ២ ឬ ទី ៣) ចោល រួចយកទៅកប់ ឬ ដុតចោល។</li> <li>- សំអាតស្មៅចង្រៃ ដែលជាជម្រករបស់សត្វល្អិត។</li> <li>- ប្រើប្រាស់ វិធីកំចាត់ដោយថ្នាំធម្មជាតិ (ធ្វើពីខ្ទឹមស និង ទឹក សាប៊ូលាងចាន) និង ប្រើអន្ទាក់ចាប់សត្វល្អិត ពណ៌លឿង</li> <li>- កំចាត់ឱ្យទាន់ពេលវេលា ដោយប្រើថ្នាំសម្លាប់សត្វល្អិតមួយ ចំនួន ដូចជា ថ្នាំ អ៊ីមីដាក្លូរីដ Imidaclopid, សាយភីមេទ្រីន + ក្លកីរីហ្សូស Cypermethrin + Chlorpyrifos, មេតូមីល methomyl, និង ត្យាមេតូហ្សាម thiomethoxam</li> </ul>

**វិធីធ្វើ និង ប្រើថ្នាំធម្មជាតិ** ធាតុផ្សំ រួមមាន ខ្ទឹមស ទឹកសាប៊ូលាងចាន និង ទឹកស្អាត

- យកខ្ទឹមស បកសំបកចេញចំនួន ១០ កំប៉ុស ហើយបុកយកទឹករបស់វា ឱ្យបាន ២ គម្របទឹកសុទ្ធ ទៅលាយ ជាមួយទឹកសាប៊ូលាងចានចំនួន ៦ គម្របទឹកសុទ្ធ រួចកូរឱ្យសព្វល្អ។
- បន្ទាប់មក យកទឹកសាប៊ូលាងចាន លាយទឹកខ្ទឹមសរួចនេះ ទៅលាយជាមួយទឹកស្អាតចំនួន ៤លីត្រ ដោយ កូរវាឱ្យសព្វ ហើយបាញ់ឱ្យសព្វលើដំណាំស្តែ។
- បាញ់រយៈពេល ពី៣ ទៅ៧ ថ្ងៃ ម្តង។

៣. ដង្កូវមូលស្លឹក

លក្ខណៈនៃការបំផ្លាញ	យុទ្ធសាស្ត្រក្នុងការគ្រប់គ្រង
<ul style="list-style-type: none"> <li>មានស្នាមស៊ីផ្នែកខាងលើនៃស្លឹក</li> <li>ស្លឹកចាប់ផ្តើមមូល ដែលពង្វីដោយ សំណាញ់</li> <li>មានការបំផ្លាញលើស្លឹក និងបំផ្លាញខ្លាំងនៅផ្នែកដែលខ្ចី</li> </ul> 	<ul style="list-style-type: none"> <li>បេះស្លឹកដែលរងការបំផ្លាញចោល ដើម្បីកាត់បន្ថយផលប៉ះពាល់។</li> <li>កាត់ស្លឹក និងផ្នែកបំផ្លាញផ្សេងទៀត យកចោលទៅកប់ ឬ ដុតចោលឆ្ងាយពីចំការ។</li> <li>ប្រើថ្នាំសម្លាប់ដង្កូវខាង ឱ្យបានទាន់ពេលវេលា ៖                      ភីមេទ្រីន Permethrin ក្លរ៉ានត្រានីលីប្រុល Chloranthraniliprol, អ៊ីនដុកហ្សាកាប Indoxacarb, សាយភីមេទ្រីន cypermethrin, មេតូមីល methomyl និង ហ្វីប្រូនីល fipronil</li> </ul>

ខ.ជម្ងឺ និង វិធីការពារ

ការកើតលើដំណាំ	យុទ្ធសាស្ត្រក្នុងការគ្រប់គ្រង
<ul style="list-style-type: none"> <li>កូនដំណាំតូចៗ ដួលទាំងនៅស្រស់ៗ</li> <li>នៅផ្នែកគល់នៃកូនដំណាំ មានពណ៌ត្នោត ឬ ខ្មៅ ហើយរលួយ។</li> <li>ងាយឆ្លងពីដើមមួយ ទៅដើមមួយ យ៉ាងលឿន បើសិនមិនមានការការពារទាន់ពេលវេលា។</li> </ul> 	<ul style="list-style-type: none"> <li>លាយល្បាយដីបណ្តុះឱ្យបានល្អ ហើយលើង ឬ ចំហុយឱ្យបានល្អ ដើម្បីសំលាប់មេរោគផ្សិត</li> <li>ប្រើគ្រាប់ពូជដែលធន់ទ្រាំនឹងជម្ងឺនេះ</li> <li>ជៀសវាងស្រោចទឹកច្រើនពេក ឬ មានសំណើមខ្លាំងពេក។</li> <li>ប្រើថ្នាំការពារផ្សិតដូចជា ថ្នាំ៖                     <ul style="list-style-type: none"> <li>- ប៊ីណូមីល benomyl,</li> <li>- មេតាឡាក់ហ្សីល metalaxyl,</li> <li>- កូប៊ី អុកស៊ីក្លរីដ copper oxychloride,</li> <li>- កូប៊ី អ៊ីដ្រុកស៊ីដ copper hydroxide,</li> <li>- ឌីហ្វីណូកូណាហ្សូល difenoconazole,</li> <li>- ទីរ៉ាម thiram,</li> <li>- អាហ្សូស្ត្រូប៊ីន Azoxystrobin</li> </ul> </li> </ul>



# ៣.១៥. ខាត់ណាឆ្មារ



### ១. ការរៀបចំដី និង ធ្វើទង

- សំអាតដីចំការ និង រើសស្មៅចេញឱ្យអស់
- កូរ រាស់ដីឱ្យបានម៉ដ្ឋល្អ ហើយហាលឱ្យបានពី១០ ទៅ១៥ថ្ងៃ ។
- កូរដី (គោក្របី ឬ គោយន្ត) ជម្រៅ ១៥ ទៅ ២០ សង់ទីម៉ែត្រ។



#### ការលើករងដាំ:

- **ទទឹង:** ១ ម៉ែត្រ (៣ជួរ) ឬ ០៦ម៉ែត្រ (២ជួរ) និង បណ្តោយទៅតាមលទ្ធភាពដី តែមិនគួរឱ្យលើសពី ១៥ម៉ែត្រ ពីព្រោះវាធ្វើឱ្យពិបាកក្នុងការថែទាំ ដូចជា ស្រោចទឹក ដកស្មៅ ជាដើម។
- **កំពស់:** នៅរដូវប្រាំង ពី២០ ទៅ ៣០ សង់ទីម៉ែត្រ និងនៅរដូវវស្សាពី ៣០ ទៅ ៥០ សង់ទីម៉ែត្រ ។
- **ដាក់លាមកសត្វស្លូត ឬ ជីកំប៉ុស្ត** ក្នុងបរិមាណពី ១ ទៅ ២ គីឡូក្រាម ក្នុងផ្ទៃដី១ ម៉ែត្រការ៉េ ដោយកប់ទ្រាប់បាតរង ដោយច្របល់វាឱ្យសព្វល្អជាមួយដីរង។ (មើលតារាងប្រើដី នៅទំព័រ ខាងមុខ)
- **គ្របរង:** ធ្វើបានពីរប្រភេទដើម្បីទប់ស្កាត់ការហូរច្រោះរង ការពារសំណើមដី កាត់បន្ថយការដុះស្មៅ។

#### ការធ្វើរង ដោយប្រើប្រាស់ស្និតគ្របដី



១.លាតសន្ធឹងដុំប្រាស្និត



២.ដោតកន្ត្រាស់ឬស្បូវនៅជាយរង និងខាងចុងរង



៤. រងគ្រប់ចងកៅស៊ូ ចោះរួច មុនដាំកូន



៣.ចោះរណ្តៅដាំកូន ដោយប្រើកំប៉ុងក្តៅ



- ប្រើខ្សែទាញត្រង់ ដើម្បីចោះរណ្តៅដាំកូន និងប្រើខ្នាតសម្រាប់ចោះរណ្តៅពីគុម្ពមួយ ទៅគុម្ពមួយ (៤ តឹកx ៤ តឹក)
- ប្រើកំប៉ុងក្តៅសម្រាប់ចោះរណ្តៅ លើថង់ប្រាស្និតគ្របរង។

**ការធ្វើដី ដោយប្រើចំបើងគ្របដី**

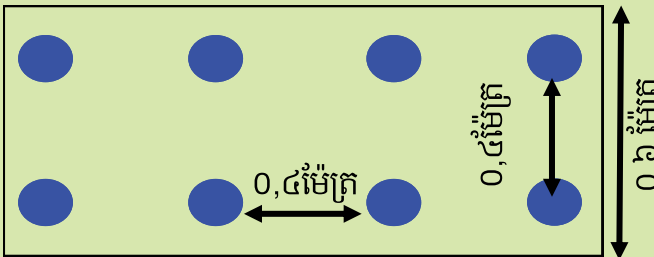

គំរូទី ១ . រងដាំដំណាំខាត់ណាផ្កា ឬ ស្ពៃផ្កា

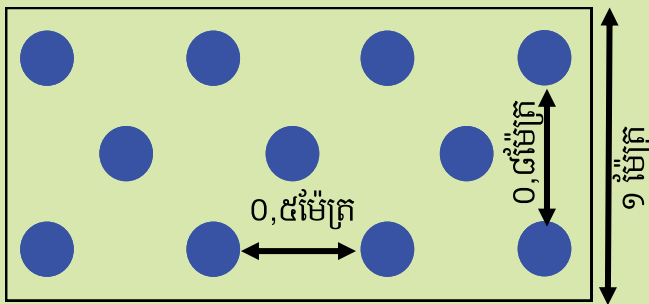

គំរូទី ២ . រងដាំដំណាំខាត់ណាផ្កា ឬ ស្ពៃផ្កា

**២. ការធ្វើរោងបណ្តុះកូន**

ការធ្វើរោងបណ្តុះកូនបន្លែ គឺអាចធ្វើឱ្យគ្រាប់ដុះបានល្អ កាត់បន្ថយការរលួយកូន និង អាចការពារកូនដំណាំ បានពីការឆ្លងជម្ងឺពី សត្វល្អិតចង្រៃ (ដែលមកយាយីកូនដំណាំ)។ រោងបណ្តុះកូនបន្លែ អាចធ្វើតាមទំហំខាងក្រោម៖

- ដំបូលសម្រាប់គ្របរាន: ពី១,៨ ទៅ ២ ម៉ែត្រ ដើម្បីងាយស្រួល ចេញចូលថែទាំកូន។
- កំពស់រាន: ពី០,៨ ទៅ ១ ម៉ែត្រពីដី
- ទទឹងរាន: ពី ០,៨ ទៅ ១ ម៉ែត្រ
- ដំបូលធ្វើពីថង់ប្លាស្ទិចថ្នាំការពារទឹកភ្លៀង គ្របពីលើដោយ សំណាញ់កាត់ពន្លឺ និង បន្ថយកំដៅថ្ងៃ ហើយជញ្ជាំងធ្វើពី សំណាញ់មុង សម្រាប់ការពារសត្វល្អិត។



**៣. ការរៀបចំដីបណ្តុះ**

- យកដីមានជីជាតិ ១ ភាគលាយជាមួយដីលាមកគោស្នូត ឬ ជីកំប៉ុស្ត ២ ភាគ និងជេរអង្កាមពី២ ទៅ ៤ភាគ (ជេរអង្កាមត្រូវត្រាំទឹករយៈពេល ពី៣ ទៅ ៤យប់)
- យកល្បាយដែលបានលាយច្របល់ហើយទៅលីងរហូតក្តៅសព្វទាំងអស់

ផលប្រយោជន៍នៃការលាយល្បាយដីបណ្តុះបែបនេះ គឺ៖

- គ្រាប់ងាយដុះ ឬសដុះលូតលាស់ល្អ
- កូនបន្លែស្រូបយកជីជាតិបានគ្រប់គ្រាន់
- សម្លាប់មេរោគ(ជម្ងឺ) ដែលបង្កឱ្យកូនបន្លែរលួយ
- សម្លាប់គ្រាប់ស្មៅចង្រៃដែលដុះដណ្តើមយកជីពីកូនបន្លែ
- សម្លាប់ពងសត្វល្អិត និង សត្វល្អិតចង្រៃក្នុងដីដែលបំផ្លាញគ្រាប់បន្លែ

**វិធីរៀបចំលាយល្បាយដីបណ្តុះ**

លាយវត្ថុធាតុដើមទាំងអស់ ចូលគ្នា រួចហើយ លីងវាឱ្យក្តៅសព្វ

- យកដីដែលបានលីងរួចហើយ ទុកឱ្យត្រជាក់សិន មុននឹងដាក់ក្នុងកន្លែង ឬ ថាសបណ្តុះ។



### ៤. ការរៀបចំបណ្តុះគ្រាប់

- ត្រូវរៀបចំបណ្តុះគ្រាប់ ព្រមពេលជាមួយគ្នានឹងការលើករងដាំ។
- ការបណ្តុះគ្រាប់ អាចធ្វើបានពីរបែប គឺ៖

#### ក. បណ្តុះគ្រាប់ជាមុន៖

- ផ្តល់គ្រាប់រយៈពេលយប់ ទើបយកទៅបណ្តុះក្នុងកន្លែង
- យកគ្រាប់ដាក់ពង្រាយក្នុងក្រណាត់ស្បែកទឹក រួចរុំគ្រាប់នេះឱ្យហាប់ល្អ
- ស្រោចទឹកជាងរាល់ថ្ងៃ ធ្វើឱ្យក្រណាត់ស្បែកសើមរហូត
- ជ្រើសរើសយកគ្រាប់បែកមាត់ ដាក់១ គ្រាប់ក្នុង១ កន្លែង ឬ ១ ប្រលោះថាសបណ្តុះ
- កប់គ្រាប់ជម្រៅ ១សង់ទីម៉ែត្រ។ បើកប់គ្រាប់ជ្រៅពេក ឬក៏ រាក់គ្រាប់រាក់ពេក ធ្វើឱ្យគ្រាប់មិនអាចដុះបាន
- យកកន្លែង ឬ ថាសបណ្តុះ ដែលដាក់គ្រាប់ហើយ ទៅដាក់ក្នុងរោងបណ្តុះ
- ស្រោចទឹករៀងរាល់ពេលព្រឹកឱ្យជោក ។ បើដីស្ងួត គឺវាធ្វើឱ្យគ្រាប់មិនដុះ បានឡើយ។

#### ខ. ការដាក់គ្រាប់បណ្តុះដោយផ្ទាល់ក្នុងថាសបណ្តុះ ឬ កន្លែង

- យកគ្រាប់ ចំនួន១គ្រាប់ ដាក់បណ្តុះផ្ទាល់ក្នុង ១ កន្លែង ឬ ១ ប្រលោះថាសបណ្តុះ។
- ស្រោចទឹកឱ្យជោក ទើបយកថាស ឬ កន្លែង ដែលដាក់គ្រាប់ហើយ ទៅដាក់ក្នុងរោងបណ្តុះ។
- ស្រោចទឹករៀងរាល់ពេលព្រឹកឱ្យជោក។ បើដីស្ងួត គឺវាធ្វើឱ្យគ្រាប់មិនដុះ ឡើយ។



### ៥. ការដាំកូនស្ពៃផ្កា



• ដើម្បីជៀសវាងកុំឱ្យកូនអន់ (សន្លប់) នៅពេលដាំ ត្រូវបន្ថយការស្រោចទឹក និងដាក់កូនស្ពៃផ្កា ឱ្យត្រូវពន្លឺថ្ងៃ ចំនួនពី២ ទៅ ៣ថ្ងៃ ដើម្បីពង្រឹងកូន។ កូន ស្ពៃផ្កា អាយុពី ១៨ ទៅ២២ ថ្ងៃ ទើបដាំបាន ។



របៀបដកកូនបន្លែចេញពីថាសបណ្តុះ គឺត្រូវយកម្រាមដៃ រុញបាតថាសឡើងលើ ហើយដៃម្ខាងដកកូន បន្លែ ថ្មមៗ ពីរន្ទថាសបណ្តុះ ដើម្បីកុំឱ្យដាច់ឫសកូនបន្លែ។ ដាំកូនស្ពៃ ចំងាយពីគ្នា ៤ តិក x ៤ តិក



### • របៀបដាំកូន

- បញ្ចូលទឹកតាមចន្លោះរង (សម្រាប់រងគ្របចង់ប្លាស្ទិច) ឬ ស្រោចទឹកលើរង ដែលគ្របចំបើង
- ដាក់ដីគីមីតាមរណ្តៅ ច្របល់ជាមួយដីឱ្យសព្វ ទើបដាំកូនស្ពៃផ្កា នៅពេលរសៀល។
- ដាំកូនស្ពៃផ្កា ត្រឹមដីបណ្តុះ ។ កុំដាំកូន ស្ពៃផ្កា កប់លិចដើម ពីព្រោះវាបណ្តាលឱ្យដើមកូនរលួយបាន។
- ត្រូវដាំកូនស្ពៃផ្កា ពេល រសៀល។

## ៦. ការថែទាំ



### ៦.១ ការដាក់ដី

ពូជស្ពៃផ្កា កូនកាត់ (ឬ អ៊ីប៊ីដ) យើងត្រូវដាក់ដី និង ស្រោចទឹកឱ្យបានទៀងទាត់ ទើបផ្តល់ផ្កាបានច្រើន ។ ពេលវេលា និង បរិមាណដីត្រូវដាក់ដីអាស្រ័យទៅតាមប្រភេទដី។ ចំពោះដីមានល្បាយ ច្រើនជាងខ្សាច់ ត្រូវដាក់ដីចំនួន១៥ ថ្ងៃម្តង។ តែបើដីខ្សាច់ច្រើន ត្រូវដាក់ដីកាន់តែញឹក គឺ ពី៧ ទៅ១០ ថ្ងៃម្តង។ បរិមាណដីត្រូវដាក់ម្តងៗ នៅដីខ្សាច់ ត្រូវតិចជាងដីត្រូវដាក់នៅដីល្បាយខ្សាច់ ចំនួនពាក់កណ្តាល។ (ដាក់ដីធ្លាស់គ្នា ក្នុងរណ្តៅទាំង ២)

រណ្តៅដាក់ដី ២ ប្រភេទផ្សេងគ្នា

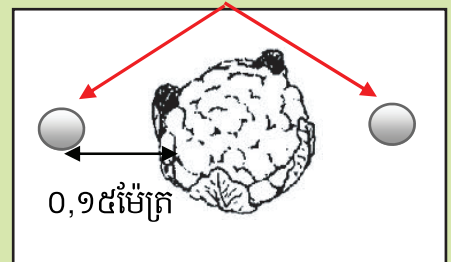

### បរិមាណ និង ពេលវេលាដាក់ដី

ពេលវេលា	ប្រភេទដី និង បរិមាណដី	កន្លែងកប់ដី
ទ្រាប់បាត មុនពេលដាំ ១៥ថ្ងៃ	ដីសរីរាង្គ (លាមកសត្វដែលពុកផុយ ឬ កំប៉ុស្ត) ចំនួនពី ១ ទៅ ២គីឡូក្រាម ក្នុង ១ម៉ែត្រការ៉េដីរឹង	កប់ដីកណ្តាលរង (ពេលរៀបចំរងដាក់គម្របរង)
ទ្រាប់បាត (មុនដាំ កូនពី ៣ ទៅ ៥ថ្ងៃ)	ដីប្រភេទ ២០-២០-១៥ ឬ ១៥-១៥-១៥ ចំនួន ៥ក្រាម (ប្រហែល កន្លះស្លាបព្រាបាយស្នើ ឬ ១ គម្របដបទឹកសុទ្ធតូច) ក្នុង១រ រណ្តៅ	ដាក់កណ្តាលរង កប់ច្របល់ជាមួយដី រួចស្រោចទឹករងឱ្យជោគ ឬ ដាក់កប់ កណ្តាលរណ្តៅជម្រៅ៥-១០ សង់ទីម៉ែត្រ
ក្រោយដាំកូនបាន ៧ ថ្ងៃ	ដីអាសូត អ៊ុយរ៉េ ៤៦-០-០ ចំនួន ១,៥ក្រាម (ប្រហែល ១ ចុងស្លាបព្រាបាយ) ក្នុង ១ ដើម	កប់ដីចំងាយគល់ស្ពៃ ៨ សង់ទីម៉ែត្រ ១ រន្ធ ក្នុង ១ដើម
ក្រោយដាំកូនបាន ១៥ ថ្ងៃ	ដី ២០-២០-១៥ ឬ ១៥-១៥-១៥ ចំនួន៥ក្រាម (កន្លះស្លាបព្រាបាយស្នើ) ក្នុង ១ ដើម	កប់ដីចំងាយគល់ស្ពៃ ១៥ សង់ទីម៉ែត្រ ១ រន្ធ ក្នុង ១ដើម
ក្រោយដាំកូនបាន ២៥ ថ្ងៃ	ដី ០-០-៦០ ចំនួន ៥ក្រាម ក្នុង១ ដើម និង ១៥-១៥-១៥ ចំនួន ៥ក្រាម ក្នុង១ ដើម	កប់ដីចំងាយគល់ស្ពៃ ២០ សង់ទីម៉ែត្រ ២ រន្ធ ក្នុង ១ដើម
ក្រោយដាំកូន ៣៥ ថ្ងៃ	ដី ២០-២០-១៥ ឬ ១៥-១៥-១៥ ចំនួន ៥ក្រាម ក្នុង ១ ដើម	កប់ដីចំងាយគល់ស្ពៃ ២០ សង់ទីម៉ែត្រ ១ រន្ធ ក្នុង ១ដើម

**របៀបដាក់ដី**

ដើម្បីដាក់ដីឱ្យដំណាំ អាចស្រូបយកបានច្រើន គឺត្រូវស្រោចទឹកភ្លាម បន្ទាប់ពីដាក់ដីរួច។

- ដាក់ដីទ្រាប់បាត: ដាក់តាមពោះរង ហើយច្របល់ជាមួយដី ឬ ដាក់ដីតាមរណ្តៅនីមួយៗហើយ ទើបច្របល់ ជាមួយដីក្នុងរណ្តៅ ឱ្យសព្វ។
- ដាក់ដីបំប៉ន: កប់ដីសងខាងរណ្តៅ (ចន្លោះគុម្ព)



**ការថែទាំផ្កា**

ពេលផ្កាបានទំហំ ៤ សង់ទីម៉ែត្រ យើងចាប់ស្លឹកអមផ្កា ពត់រកគ្នា ហើយខ្ចាស់ឱ្យជាប់ ដើម្បីបាំងពន្លឺ និងកំដៅថ្ងៃ រហូតដល់ផ្ការីកផុល ប្រមូលផល។

**៦.២ ការស្រោចទឹក**

- ស្រោចទឹកនៅពេលព្រឹក និង បញ្ចូលទឹកតាមចន្លោះរង។ បើស្រោចទឹកនៅពេលថ្ងៃត្រង់ ឬ នៅពេលល្ងាច ពេក អាចបណ្តាលឱ្យស្ពៃផ្កាមានបញ្ហា ដូចជា រលួយ ឬ រលាកដើម។
- ត្រូវស្រោច(បញ្ចូល)ទឹកឱ្យបានទៀងទាត់ មិនត្រូវឱ្យដីស្ងួត ជាពិសេសបន្ទាប់ពីដាំកូនហើយ ពីព្រោះកូនស្ពៃ ត្រូវការទឹក ដ៏សម្រាប់ការដុះលូតលាស់ឬស ដើម ស្លឹករបស់វា ។ នៅពេលចេញផ្កា ក៏ត្រូវស្រោចទឹកឱ្យបាន ទៀងទាត់ ដែរ ។ បើស្រោចទឹកមិនគ្រប់គ្រាន់ នឹងបណ្តាលឱ្យការចេញផ្កាមិនបានល្អ។
- បើពិនិត្យឃើញដីនៅក្បែរគល់ស្ងួត (ដែលសំគាល់ ដោយមិនអាចលុបញ្ជាជាដុំមូលបាន) ត្រូវស្រោចទឹកបន្ថែម។ បើដីនៅក្បែរគល់ស្ពៃផ្កា សើមខ្លាំង (ដែលសំគាល់ ដោយច្របាច់ដីមានទឹកហៀរតាមម្រាមដៃ) មិនត្រូវស្រោច ទឹកបន្ថែមទេ។ បើនៅតែស្រោចទឹក វានឹងអាចងាយធ្វើឱ្យដីដក់ទឹកខ្លាំង នាំឱ្យរលួយឬស ដើមងាប់ បាន។

**៦.៣ ការធ្វើស្មៅ**

ធ្វើស្មៅឱ្យបានទៀងទាត់ និងកាត់ស្លឹកចាស់ៗចោល ដើម្បីសំអាតជម្រកសត្វល្អិតចង្រៃ។

**៧. សត្វល្អិតចង្រៃ**

**៧.១ ដង្កូវហ្វូង**

ដង្កូវហ្វូងស៊ីស្លឹក ដើម ផ្កា របស់បន្លែជាច្រើនប្រភេទ។ វាស៊ីស្លឹកយ៉ាងឆ្លង់ឆ្លូវ ជាពិសេសនៅដំណាក់កាលលូតលាស់។ ដង្កូវចំណាស់ ស៊ីបំផ្លាញស្លឹកនៅពេលយប់ ហើយពេលថ្ងៃវាលាក់ខ្លួននៅខាងក្រោមស្លឹក ឬ នៅជុំវិញគល់។

**វិធានការកំចាត់ដង្កូវតាមវិធីដាំដុះ ៖**

- ⇒ ប្រើសំណាញ់សត្វល្អិត ដើម្បីគ្របការពារបណ្តុះកូនបន្លែ
- ⇒ បណ្តុះកូនដំណាំឱ្យឆ្ងាយពីចំការដែលកំពុងដាំដុះ
- ⇒ បេះដង្កូវដោយដៃ ហើយញេចចោល



**គម្រោងបង្ហាញបច្ចេកវិទ្យាដើម្បីបង្កើនផលិតភាពជុំវិញតំបន់ទន្លេសាប (TSTD)**

- ⇒ បេះដូងដែលមានដង្កូវស៊ី យកទៅកប់ចោល ក្នុងជម្រៅយ៉ាងតិច ២០សង់ទីម៉ែត្រ (ឬ ២ តីក)
- ⇒ សំអាតស្មៅតាមរង និង ក្នុងចំការ
- ⇒ ដាំដំណាំឆ្លាស់ ដើម្បីកាត់បន្ថយសត្វល្អិតបំផ្លាញស្តែមួយចំនួន ដែលរស់នៅក្នុងដី សល់ពីរដូវមុន។
- ⇒ ប្រមូលកំទេចកំទីកាកសំណល់ដំណាំ បន្ទាប់ពីប្រមូលផលហើយ ចេញពីចំការ ហើយកប់ ឬដុតចោល។

**វិធានការគីមីប្រើសម្រាប់កំចាត់ពពួកដង្កូវហ្វូង ៖**

- ⇒ យើងគួរបាញ់ក្នុងដំណាក់កាលលូតលាស់
- ⇒ ការបាញ់ថ្នាំពុលកសិកម្ម គឺ បាញ់ពីក្រោម និង លើស្លឹក

ថ្នាំគីមីដែលអាចប្រើបាន ឆ្លាស់គ្នា មានដូចខាងក្រោម ៖

- ⇒ ថ្នាំ បាក់តេរីយូស ស្ទ្រីនដៀនស៊ីល (Bacillus Thuringiensis)
- ⇒ ថ្នាំ បេតាស៊ីហ្គូត្រីន (Beta-cyfluthrin)
- ⇒ ថ្នាំ ក្លូប៊ីរីហ្វូស (Chlopirifos)
- ⇒ ថ្នាំ ស៊ីបេមេត្រីន (Cypermethrin)
- ⇒ ក្នុងករណីថ្នាំខាងលើ ប្រើទៅគ្មានប្រសិទ្ធភាព សូមប្រើ អ៊ីមេមេទីន បេនហ្សូអាត (Emamectin benzoate) វាជាប្រភេទថ្នាំប្រឆាំងនឹង ភាពធន់ទ្រាំរបស់ដង្កូវ។



ការកំចាត់តាមវិធានការគីមី កាន់តែមានប្រសិទ្ធភាព លុះត្រាតែអនុវត្តវិធានការកំចាត់តាមវិធីដាំដុះ ជាមុនសិន។

**៨. ការប្រមូលផល**

- ⇒ ស្តែផ្កា អាចប្រមូលផលបាន នៅអាយុពី ៤៥ ទៅ ៥៥ ថ្ងៃ (អាស្រ័យទៅតាមប្រភេទពូជ)។
- ⇒ កាត់ផ្កាពេលព្រឹក ដោយរក្សាទុកស្លឹកអមផ្កា ៤ ទៅ ៥ និងមិនត្រូវទុកផ្កាដែលកាត់ហើយ ឱ្យត្រូវថ្ងៃក្តៅទេ
- ⇒ បន្ទាប់ពីកាត់ផ្កាហើយ ត្រូវជ្រើសរើស និង រៀបផ្កាស្តែ ដែលល្អមិនខូចខាត (មិនមានកកិត ឬ បំផ្លាញ ដោយសត្វល្អិត) និង រៀបតាមទំហំ។



## ៤. ការកត់ត្រាចំណាយ ចំណូលផលិតកម្ម និង វិភាគសេដ្ឋកិច្ច

### ៤.១. ការកត់ត្រាចំណាយចំណូលផលិតកម្ម

ការកត់ត្រាទុកនូវតួលេខចំណាយចំណូល មានសារៈសំខាន់ណាស់ ។ មាន ហេតុផលជាច្រើន ដែលគេចាំ បាច់ត្រូវកត់ត្រាជាប្រចាំ ពីចំណាយចំណូលផលិតកម្ម ។ ហេតុផលចំបងមួយចំនួន មានដូចជា៖

- ប្រសិនបើគ្មានការកត់ត្រាពីអ្វីដែលត្រូវបានចំណាយ ហើយអ្វីដែលបានចំណូលនោះទេ យើងនឹងមិនអាចដឹង បានទេ ថាតើ មុខជំនួញ (ដូចជា ការដាំបន្លែ) របស់យើងខាត ឬ ចំណេញ? ចូរចងចាំថា ការទទួលបាន ប្រាក់ចំណូលរាល់ថ្ងៃ មិនមានន័យថា យើងបានទទួលប្រាក់ចំណេញនោះទេ។
- ប្រសិនបើយើងដឹងច្បាស់ពីមុខចំណាយ និង មុខចំណូលច្បាស់លាស់ យើងអាចរកវិធីដើម្បី គ្រប់គ្រង ជំនួញ ឱ្យបានកាន់តែល្អ កាន់តែបានចំណេញច្រើន។
- កំណត់ត្រាអាចត្រូវប្រើប្រាស់សម្រាប់ធ្វើផែនការចំណាយនៅពេលអនាគត ព្រោះយើងអាចដឹងពីតំលៃ និង ធនធានដែលត្រូវចំណាយ ។

គោលដៅចំបងនៃធ្វើជំនួញ ឬ ផលិតកម្មអ្វីមួយ គឺរកបានចំណេញ និង កាន់តែចំណេញច្រើន ។ ប្រាក់ចំណេញ ជា ផលសង (ឬ តារាងសង្កេតជុំវិញ) រវាង ប្រាក់ចំណូល (បានមកពីការលក់ផលិតផល ឬ សេវាកម្ម) និង ប្រាក់ចំណាយទាំងអស់ ។ ចំណាយ អាចបែងចែកជា ២ ប្រភេទ គឺ ៖

(១) **ចំណាយថេរ** (មិនប្រែប្រួល <sup>3</sup>) គឺជា ចំណាយមូលធន ដែលប្រើមួយសារមិនខូច ឬ មិនអស់ ដូចជា ដី សំណង់ ឃ្នាំង សម្ភារៈសាងសង់ទ្រើងត្រសក់ ម្រះ ធុងស្រោច ម៉ាស៊ីនបូមទឹក ប្រព័ន្ធស្រោចស្រពដំណាក់ទឹក រោងបណ្តុះផ្សិត ទ្រុងមាន់ គ្រឿងចក្រ..... ដែលមានតំលៃ (ត្រូវកាត់រំលស់) ជាប្រចាំ ទោះជាមានការផលិត ឬក៏ គ្មាន ក៏ដោយ ។ ដោយសារឧបករណ៍ និង សម្ភារៈ ក្នុងមុខចំណាយថេរ ទាំងនេះ អាចប្រើបានច្រើនដង (ប្រើម្តង មិនអស់) ហើយ អាចប្រើនៅក្នុងផលិតកម្ម សារក្រោយៗ បានទៀតនោះ គេត្រូវគិតរំលស់វា ជាច្រើន សារ/ដង ។ ការកំណត់ចំនួនសារ រំលស់ថ្លៃឧបករណ៍ និង សម្ភារៈ ក្នុងប្រភេទចំណាយថេរនេះ អាចគិតបាន ច្រើនបែប ដូចជា តាម ចំនួនសារ (ដង) ផលិតកម្ម តាមអាយុកាល (រយៈពេល) អាចនៅប្រើបានរបស់វា ..... ។

<sup>3</sup> នៅពេលទិញ ឬ សាងសង់ហើយ (គឺថា បានចំណាយហើយ) ទោះបីប្រើ ឬ មិនប្រើក្តី សម្រាប់ការផលិតទំនិញ (ផលិតផល) អ្វីមួយ ក៏ដោយ ក៏គុណភាព (គឺថា វាក្លាយបន្តិចម្តងៗ ទៅជារបស់ចាស់ សឹករេចរិល.....) ហើយ តំលៃរបស់វា នឹងត្រូវបាត់បង់ បន្តិចម្តងៗ ទៅតាមនោះដែរ។

(២) **ចំណាយប្រែប្រួល** គឺជាប្រភេទចំណាយជាក់ស្តែងសម្រាប់ការផលិតមុខផលិតផល ឬ សេវាកម្មអ្វីមួយ។ ការចំណាយប្រភេទនេះ រួមមាន វត្ថុធាតុដើម ដូចជា គ្រាប់ពូជ ដី ថ្នាំ កំបោរស ការរៀបចំដី ថ្លៃបូមទឹក ស្រោចស្រព ពលកម្ម..... ដែលត្រូវការ ចាំបាច់សម្រាប់ផលិតរបស់ ឬ ផលិតផលអ្វីមួយ (ដូចជា បន្លែ ផ្សិតចំបើង ពោត សណ្តែក មាន់ ជ្រូក.....) ។

ដើម្បីឱ្យដឹងច្បាស់ ថាតើគោលដៅជោគជ័យជំនួញ សម្រេចបានត្រឹមណានោះ គេត្រូវការព័ត៌មានជាចាំបាច់ ដែលមិនអាចរកបាន ក្រៅពីការកត់ត្រាជាប្រចាំ និង បានត្រឹមត្រូវរបស់យើង នោះឡើយ ។ ការកត់ត្រា អាចផ្តោតលើ ការប្រមូលព័ត៌មានចាំបាច់ សម្រាប់វិភាគចំណាយ និង ចំណេញ និង តម្រង់ទិសមុខរបរ ឬ ផលិតកម្ម តាម ពេលវេលា ឱ្យចំឆ្លើយតបតាមតម្រូវការទីផ្សារ និង ទៅអនាគតខាងមុខ ។ ខាងក្រោមនេះ គឺជា ទម្រង់កត់ត្រា<sup>4</sup> សាមញ្ញមួយ ដែលកសិករ (អ្នកដាំបន្លែ) អាចប្រើសម្រាប់កត់ត្រាចំណាយ ចំណូលរបស់ខ្លួន ។

ក. តារាងចំណាយ

ឈ្មោះផលិតកម្ម:.....  
 ថ្ងៃចាប់ផ្តើមផលិតកម្ម:..... ថ្ងៃបញ្ចប់ផលិតកម្ម:.....

ល.រ	មុខចំណាយ	ឯកតា	ចំនួន	តំលៃ ១ឯកតា	ទឹកប្រាក់សរុប

ខ. តារាងចំណូល

ឈ្មោះផលិតកម្ម:.....  
 ថ្ងៃចាប់ផ្តើមផលិតកម្ម:..... ថ្ងៃបញ្ចប់ផលិតកម្ម:.....

ល.រ	មុខចំណូល	ឯកតា	ចំនួន	តំលៃ ១ឯកតា	ទឹកប្រាក់សរុប

<sup>4</sup> តាមគំរូ សៀវភៅកត់ត្រាគ្រប់គ្រងកសិដ្ឋានកសិករ របស់ គម្រោងបង្ហាញបច្ចេកវិទ្យាដើម្បីបង្កើនផលិតភាព ជុំវិញតំបន់ទន្លេសាប។



**៤.២. ការប្រើប្រាស់ព័ត៌មានប្រមូលបាន សម្រាប់វិភាគចំណាយចំណូលផលិតកម្ម**

ដើម្បីទទួលបានព័ត៌មាន ចាំបាច់ ត្រឹមត្រូវ គេត្រូវ កំណត់ឱ្យបានច្បាស់ពីមុខចំណាយ និង ចំណូលទាំងអស់ ហើយកត់ត្រាបានជាប្រចាំ និង បានត្រឹមត្រូវពីព័ត៌មាន ដែល បានកំណត់ទាំងនោះ ។ ព័ត៌មានប្រមូលបានទាំងនេះ នឹង ត្រូវប្រើសម្រាប់វិភាគសេដ្ឋកិច្ច (គឺ ថ្លៃដើមផលិតផល និង ប្រាក់ចំណេញ) របស់ផលិតកម្មណាមួយ ។ ខាងក្រោមនេះ គឺជា គំរូកត់ត្រា និង វិភាគចំណាយ និង ចំណូល ផលិតកម្ម ដំណាំ ត្រសក់ទ្រើង របស់កសិករម្នាក់ នៅភូមិ គោកងួន ឃុំ ត្រពាំងឫស្សី ស្រុក កំពង់ស្វាយ ខេត្ត កំពង់ធំ ។



**កសិករ** ប្រេស បន ភេទ ស្រី  
**ដំណាំ:** ត្រសក់ទ្រើង/ចំណារ  
**ថ្ងៃចាប់ផ្តើម:** ៣០ មិថុនា ២០១១  
**ថ្ងៃដី:** ២៣០ ម៉ែត្រការ៉េ

**នៅ:** ភូមិ គោកងួន ឃុំ ត្រពាំងឫស្សី ស្រុក កំពង់ស្វាយ ខេត្ត កំពង់ធំ  
**ពូជ:** ណាន់ឌីនី  
**ថ្ងៃប្រមូលបញ្ចប់ផល:** ១៦ សីហា ២០១១  
**ចំនួនដើម:** ៦២០ ដើម

គម្រោងបង្ហាញបច្ចេកវិទ្យាដើម្បីបង្កើនផលិតភាពជុំវិញតំបន់ទន្លេសាប (TSTD)

ហិរយាយ	ឯកតា	ចំនួន ឯកតា	តម្លៃ ១ ឯកតា	ទឹកប្រាក់ សរុប	ចំនួនសារ រំលស់	ប្រាក់សរុប ១ រដូវ (រៀល)
<b>១-ចំណូល</b>						
ក-ប្រាក់ចំណូលដែលលក់បាន	គីឡូក្រាម	663	1.300	861.900	-	861.900
ខ-មិនមែនជាប្រាក់ចំណូល(ហូប)	គីឡូក្រាម	11	1.300	14.300	-	14.300
<b>ចំណូលសរុប</b>		<b>674</b>				<b>876.200</b>
<b>២ក-ចំណាយប្រែប្រួល</b>						
កម្លាំងពលកម្ម (សរុប ១រដូវដាំដុះ)	ម៉ោង	85	1.250	106.250	-	106.250
គ្រាប់ពូជ	កញ្ចប់	17	2.500	42.500	-	42.500
ដីគីមី	សរុបរួម			86.300	-	86.300
ដីធម្មជាតិ	គីឡូក្រាម	180	100	18.000	-	18.000
ដីជំនួយទឹក	កញ្ចប់	2	2.500	5.000	-	5.000
ថ្នាំកំចាត់ជម្ងឺផ្សិត	សរុបរួម			3.500	-	3.500
ថ្នាំកំចាត់សត្វល្អិត	សរុបរួម			13.500	-	13.500
ម៉ាស៊ីនបូមទឹក	ប្រេងសាំងដែលប្រើ	0			-	0
អន្ទាក់	ឈុត	0			-	0
<b>សរុបចំណាយ ប្រែប្រួល (TVC)</b>						<b>275.050</b>
<b>៣ក-ចំណេញ ធៀប ចំណាយប្រែប្រួល</b>						<b>601.150</b>
<b>២ខ-ចំណាយមិនប្រែប្រួល / ថេរ</b>						
កៅស៊ូកញ្ចប់ស្រាបដីរង	ម៉ែត្រ	160	350	56.000	2	28.000
បង្គោលចំណារ/ទ្រើង	ដើម	108	600	64.800	4	16.200
ខ្សែទ្រើង	គីឡូក្រាម	3	5.000	15.000	3	5.000
ថាសបណ្តុះកូន	ថាស	8	5.500	44.000	5	8.800
សំណាញ់ទ្រើង	ដុំ	4	18.000	72.000	3	24.000
<b>សរុបចំណាយមិនប្រែប្រួល ថេរ (TFC)</b>						<b>82.000</b>
<b>២គ-ចំណាយសរុប (TC = TVC+TFC)</b>						<b>357.050</b>
<b>៣ខ-ចំណេញ ធៀប ចំណាយសរុប (TC)</b>						<b>519.150</b>
<b>ផ្នែកដើម ១ គីឡូ (រៀល)</b>						
						<b>530</b>
<b>ចំណេញ ១ គីឡូ (រៀល)</b>						
						<b>770</b>

ឧបសម្ព័ន្ធ ១: បញ្ជីរាយនាមអ្នកពាក់ព័ន្ធទំនាក់ទំនងសង្វាក់ទីផ្សារដំណាំបន្លែ

ល.រ	ឈ្មោះ	ភេទ	អាសយដ្ឋាន	លេខទូរស័ព្ទ
<b>ក. អ្នកផ្គត់ផ្គង់សំនារ:</b>				
១	វ៉ាន់ អៀន	ប្រុស	ភូមិ ពោធិពិរដើម ឃុំហាត់ទឹក ស្រុកមង្គលបុរី ខេត្ត បន្ទាយមានជ័យ	077 70 3677 088 8703677
២	ស៊ុន សុភី (ចៃ ភី)	ស្រី	ផ្សារចំការគរ ក្រុងសិរីសោភ័ណ្ណ ខេត្តបន្ទាយមានជ័យ (តូបលេខ ៤៥៤ -៤៥៥) (ស្តែ ខៀវ)	092 54 0034 012 55 83 96
៣	ក្រុមហ៊ុន ប៉ា ប៉ាយ៉ា (Papaya) សាខា ស្រែមាស	ប្រុស	ផ្ទះ ៥១៦បេ ផ្លូវ ម៉ៅសេទុង សង្កាត់ទឹកល្អក់ ១ ខណ្ឌទួលគោក រាជធានី ភ្នំពេញ។ ផ្សារបឹងកក ក្រុងកំពង់ចាម ខេត្តកំពង់ចាម Email: Papayatradng@gmail.com	012 773 375 023 666 6001
៤	ក្រុមហ៊ុន MALY SAN Group	ប្រុស	ផ្ទះលេខ ៧ - ៨ បេ ផ្លូវ ៣៦ ស្រី សង្កាត់ទឹកថ្លា ខណ្ឌ សែនសុខ រាជធានី ភ្នំពេញ។ Email: malysangroup@gmail.com	012 913 765 023 882 827
៥	តែម សេង	ប្រុស	ផ្ទះលេខ ៤៨ ផ្សារទីរួមខេត្ត កំពង់ធំ សាខាចែកចាយក្រុមហ៊ុន MALY SAN Group ប្រចាំខេត្ត កំពង់ធំ	012 838 343
៦	អុង ឆៃ អន	ប្រុស	តូប ៤៥ ផ្សារ ទីរួមខេត្តកំពង់ចាម សាខាចែកចាយ ក្រុមហ៊ុន MALY SAN Group ប្រចាំខេត្ត កំពង់ចាម	012 834 939



### **តែ សម្រួលដោយ**

- ១- លោក ពិត ខុនហែល : អ្នកជំនាញផ្នែកក្សេត្រសាស្ត្រ/បន្លែ នៃគម្រោង TSTD
- ២- លោក កង សាវ៉េត : អ្នកជំនាញថ្នាក់ជាតិផ្នែកក្សេត្រសាស្ត្រ នៃគម្រោង TSTD  
មកពី អគ្គនាយកដ្ឋានកសិកម្ម

**អនុញ្ញាតបោះពុម្ពផ្សាយ និងកេរ្តិ៍សិទ្ធិដោយ**  
**ក្រសួងកសិកម្ម រុក្ខាប្រមាញ់ និងនេសាទ**  
**ឆ្នាំ ២០១៣**

សម្រាប់ព័ត៌មានបន្ថែម សូមទំនាក់ទំនង៖  
នាយកដ្ឋានផ្សព្វផ្សាយកសិកម្ម នៃ ក្រសួងកសិកម្ម រុក្ខាប្រមាញ់ និង នេសាទ  
#២០០ វិថីព្រះនរោត្តម សង្កាត់ទន្លេបាសាក់  
ខណ្ឌចំការមន រាជធានីភ្នំពេញ ព្រះរាជាណាចក្រកម្ពុជា  
ទូរស័ព្ទលេខ : ០១២ ៨២៦ ៦១៧  
ទូរសារ : (៨៥៥) ០២៣ ២១០ ៩៤៨  
អ៊ីមែល : mak\_soemun@camnet.com.kh





នាយកដ្ឋានផ្សព្វផ្សាយកសិកម្ម នៃ ក្រសួងកសិកម្ម រុក្ខាប្រមាញ់ និង នេសាទ  
បោះពុម្ពលើកទី ១: ឆ្នាំ ២០១៣ ចំនួន ១.០០០ ច្បាប់