ធនធានទន្លេ គឺជាអាយុជីវិតរបស់យើង

សមាគមថែរក្សាបរិស្ថាន និង វប្បធម៌
Culture and Environment Preservation Association
សថបវ
CEPA

អន្លង់ និងធនធានទន្លេ សេសាន សេកុង និងស្រែពក ខេត្តស្ទឹងត្រែង

Pools and River Resources of SeSan, Sekong and Srepok Rivers, Stung Treng province

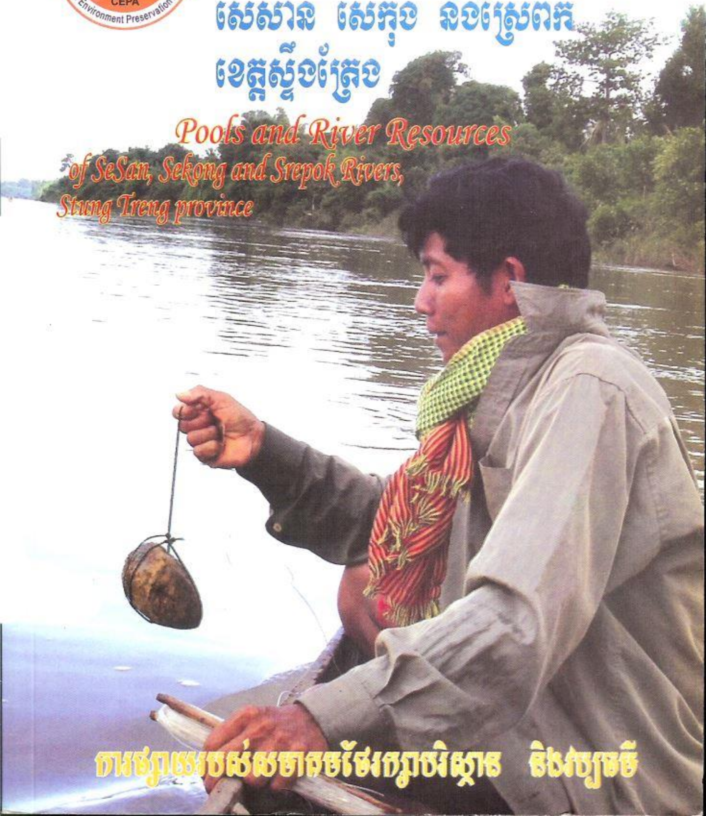

ការផ្សាយរបស់សមាគមថែរក្សាបរិស្ថាន និងវប្បធម៌

អន្លង់ និងធនធានទន្លេសេសាន សេកុង និងស្រែពក

សមាគមថែរក្សាបរិស្ថាន និង វប្បធម៌ (សេប៉ា_CEPA) បានបង្កើតឡើងនៅឆ្នាំ ១៩៩៥ ដោយនិស្សិតមួយក្រុម ជាអង្គការមិនមែនរដ្ឋាភិបាល មិនរកកំរៃ មិនពាក់ព័ន្ធនឹងគណបក្សនយោបាយ ឬក្រុមនយោបាយណាមួយនៅក្នុងព្រះរាជាណាចក្រកម្ពុជា និងត្រូវបានទទួលស្គាល់ដោយក្រសួងមហាផ្ទៃនៅឆ្នាំ១៩៩៦។

ទស្សនៈវិស័យ

សេប៉ាប្រាថ្នាចង់បាននូវ : សង្គមឯករាជ្យមួយដែលថែរក្សាបាននូវវប្បធម៌ និងបរិស្ថានដោយធ្វើកិច្ចសហប្រតិបត្តិការជាមួយអ្នកពាក់ព័ន្ធដើម្បីធានាបាននូវការអភិវឌ្ឍប្រកបដោយនិរន្តរភាព ស្ថិរភាព និងសុវត្ថិភាពសំរាប់កូនខ្មែរជំនាន់ក្រោយ។

គោលដៅ

ធានាអោយបាននូវការថែទាំ និងការពារបរិស្ថាន និងធនធានធម្មជាតិក្នុងព្រះរាជាណាចក្រកម្ពុជាប្រកបដោយសមធម៌ឆ្ពោះទៅរកនិរន្តរភាពនៃការប្រើប្រាស់ និងការចិញ្ចឹមជីវិតរបស់ប្រជាពលរដ្ឋ និងកូនខ្មែរជំនាន់ក្រោយ ។

បេសកកម្មរបស់សេប៉ា គឺ

- ធ្វើកិច្ចសហប្រតិបត្តិការជាមួយថ្នាក់មូលដ្ឋាន និងរាជរដ្ឋាភិបាលដើម្បីលើកកម្ពស់សិទ្ធិសេដ្ឋកិច្ច សង្គម និងវប្បធម៌របស់ប្រជាពលរដ្ឋ និងជំរុញអោយមានការការពារបរិស្ថាន និងវប្បធម៌របស់ខ្លួនតាមរយៈការស្រាវជ្រាវ ការអប់រំ ការផ្លាស់ប្តូរ ព័ត៌មាន-បទពិសោធន៍ និងការបណ្តុះបណ្តាលសកម្មជន។
- បង្កើននូវឱកាសសំរាប់សហគមន៍ក្នុងការលើកស្ទួយជីវភាពរបស់ពួកគាត់ និងអនុវត្តនូវគោលការណ៍សមភាព និងសមធម៌រវាងបុរស និងនារីដើម្បីធានាបាននូវការថែរក្សាប្រពៃណី វប្បធម៌ និងការចិញ្ចឹមជីវិតប្រកបដោយនិរន្តរភាព។
- ពង្រឹងនូវសិទ្ធិរបស់ប្រជាជនមូលដ្ឋានក្នុងការប្រើប្រាស់ និងគ្រប់គ្រងធនធានធម្មជាតិប្រកបដោយសមភាព និងសមធម៌។
- ជំរុញការងារបណ្តាញក្នុងការទំនាក់ទំនងជាមួយនឹងអ្នកពាក់ព័ន្ធដើម្បីធានាបាននូវសិទ្ធិសេដ្ឋកិច្ច សង្គម និងវប្បធម៌ និងថែរក្សានូវវប្បធម៌អន្តោគ្រាម ។

សកម្មភាព និងយុទ្ធសាស្រ្ត

- កម្មវិធីការចិញ្ចឹមជីវិតប្រកបដោយនិរន្តរភាព (គម្រោងសហគមន៍ព្រៃឈើ និងសហគមន៍នេសាទ)
- កម្មវិធីតស៊ូមតិដើម្បីការគ្រប់គ្រងធនធានទឹកប្រកបដោយនិរន្តរភាព (គម្រោងគ្រប់គ្រងធនធានទឹកដោយនិរន្តរភាព គម្រោងតស៊ូមតិថ្នាក់ជាតិ-អន្តរជាតិ និងគម្រោងផ្សព្វផ្សាយ និងគេហទំព័រ)
- កម្មវិធីអភិវឌ្ឍន៍ធនធានមនុស្ស (គម្រោងបណ្តុះបណ្តាលសកម្មជនបរិស្ថាន សហគមន៍ និងបុគ្គលិក)

អន្លង់ និងធនធានទន្លេសេសាន សេកុង និងស្រែពក

កែសម្រួលអត្ថបទ និងរៀបចំ

លោក តឹក វណ្ណារ៉ា
លោក វង្ស គង្គា
លោក ពាក្យ សារ៉ែន
លោក ស៊ិន ឆាំ
លោក ហុង ឆាយ
ក. ជ័យ សូនីរ៉ា
ក. ធីម បុប្ផា
ក. សូផាន កញ្ញា
ក. អ៊ឹម សុផាណារី
ក. អ៊ិត ចាន់ធឿន

គណៈកម្មការត្រួតពិនិត្យ

លោក ទេព ប៊ុណ្ណារិទ្ធ
លោក ប៊ូ សារឿន
លោក តឹក វណ្ណារ៉ា
លោក ហាក់ វិមាន
លោក យេន រុន
លោកស្រី លុយ រស្មី

រចនាទំព័រ និងថតរូប

លោក តឹក វណ្ណារ៉ា
លោក ហុង ឆាយ
ក. អ៊ឹម សុផាណារី
ក. អ៊ិត ចាន់ធឿន

ស្រាវជ្រាវដោយៈ

អ្នកភូមិតាមដងទន្លេសេសាន សេកុង និងស្រែពក ក្រោមការសម្របសម្រួល និងគាំទ្រផ្នែកបច្ចេកទេសពីបុគ្គលិកសមាគមថែរក្សាបរិស្ថាន និងវប្បធម៌, មន្ទីរបរិស្ថាន និងមន្ទីរធនធានទឹក និងឧតុនិយម ខេត្តស្ទឹងត្រែង(សូមមើលក្នុងឧបសម្ព័ន្ធ២ខាងក្រោយ)

តារាងមាតិកា

ទំព័រ

សេចក្តីថ្លែងអំណរគុណ..........X

បុព្វកថា..........XII

បញ្ជីអក្សរកាត់ XVI

ម.ឯ.ឯ.ក AIDOC
Code: 142-D26
Date:
Donated by:

ជំពូក ១ : សេចក្តីផ្តើម

១.១ សេចក្តីផ្តើម..........១

១.២ ស្ថានភាពទូទៅ..........២

១.៣ គោលបំណងនៃការសិក្សា..........៣

១.៤ ទំហំនៃការសិក្សា ៣

ជំពូក ២ : វិធីសាស្រ្តសិក្សាស្រាវជ្រាវ

២.១ វិធីសាស្រ្តក្នុងការវាស់វែង..........៥

២.២ វិធីសាស្រ្តក្នុងការពិភាក្សាក្រុម ៥

២.៣ សម្ភារៈប្រើប្រាស់ ៧

ជំពូក ៣ : លទ្ធផលនៃការសិក្សាស្រាវជ្រាវ

អន្លង់នៅតាមបណ្តោយ ទន្លេសេកុង

៣ .១ ភូមិញ៉ាងស៊ុំ ឃុំថ្មកែវ..........១០

៣.១.១ អន្លង់ ហ៊ុលម៉ាន ឬអូរល្វា ១២

៣.១.២ អន្លង់ អូរតានេល..........១៥

៣.១.៣ អន្លង់ ជួរខាន់ម៉ាកហឿង (វ៉ិនតាឡឿក) អន្លង់ជួរស្តី..........១៧

៣.១.៤ អន្លង់ អន្លង់ថ្មដា (វ៉ិនហ៊ីនឡាត)....................២០

៣.១.៥ អន្លង់ អូរកាន់លឿង (ដើមក្តុល)....................២២

៣.១.៦ អន្លង់ អូរតូច(វ៉ិនហួយណយ)....................២៥

៣.១.៧ អន្លង់ តាភីឡា....................២៧

៣.១.៨ អន្លង់ អូរទុងលុង....................២៩

៣.២ ភូមិអូរចាយ ឃុំសន្តិភាព....................៣១

៣.២.១ អន្លង់ រ៉ាយ៉ាំ....................៣៣

៣.៣ ភូមិសៀមប៉ាង ឃុំសេកុង....................៣៦

៣.៣.១ អន្លង់ តាកាឡាំង....................៣៧

៣.៣.២ អន្លង់ អូរសៃ....................៤០

៣.៤ ភូមិបានមូង ឃុំសេកុង....................៤២

៣.៥ ភូមិកែងញ៉ៅ ឃុំសេកុង....................៤២

៣.៥.១ អន្លង់គគីរ....................៤៤

៣.៥.២ អន្លង់ ជួរធំ (វ៉ិនកែងញ៉ៅ)....................៤៧

៣.៥.៣ អន្លង់ ខាន់នីមួន(ជួរខាន់នីមួន)....................៤៩

៣.៥.៤ អន្លង់ រន្ទះបាញ់(តែង ហ្វាកផា)....................៥២

៣.៦ ភូមិពាមខិៈ ឃុំស្រែសំបូរ....................៥៤

៣.៦.១ អន្លង់ ជួរពាមខិៈ (តែងប៉ាខិៈ)....................៥៦

៣.៧ ភូមិកេតមឿង ឃុំស្រែសំបូរ....................៥៨

៣.៧.១.អន្លង់ អូរតាឡូន....................៦០

៣.៧.២ អន្លង់ អូរក្រឡាក់ រឺ អន្លង់អូរកាឡាក់....................៦៣

៣.៨ ភូមិកញ្ចាញទឹក ឃុំស្រែសំបូរ....................៦៦

៣.៨.១ អន្លង់ កំពង់ថ្ម (ថាហ៊ីន)....................៦៦

៣.៨.២ អន្លង់ ប៉ាតង(ត្រីក្រាយ)...៧០
៣.៨.៣ អន្លង់ តែ(សង្កែ)..៧២
៣.៨.៤ អន្លង់ ហ៊ុនដាង(ថ្មពាល)...៧៤
៣.៨.៥ អន្លង់ អូរគៀន(អូររទេះ)...៧៧
៣.៨.៦ អន្លង់ ខាន់ដាយនាងនាគ(ជណ្តើរនាងនាគ)...៧៩.
៣.៨.៧ អន្លង់ វ៉ឺនតាញ៉ូង...៨១

អន្លង់នៅតាមបណ្តោយ ទន្លេស្រែពក

៣.៩ ភូមិស្រែស្រណុក ឃុំក្បាលរមាស...៨៤
៣.៩.១ អន្លង់កោះអណ្តែត...៨៦
៣.៩.២ អន្លង់ កំពង់ជ្រៃ..៨៩
៣.៩.៣ អន្លង់ ពាមអូរស្វ...៩២
៣.៩.៤ អន្លង់កំពង់ទឹក...៩៤
៣.១០ ភូមិក្បាលរមាស ឃុំក្បាលរមាស..៩៧
៣.១០.១ អន្លង់ ពក..៩៩
៣.១០.២ អន្លង់ក្បាលភូមិ ១០១
៣.១០.៣ អន្លង់កណ្តាលភូមិ ១០៤
៣.១០.៤ អន្លង់ កុតប៊ូ(អន្លង់ត្រីដីរ៍)..១០៧
៣.១១ ភូមិក្របីជ្រុំ ឃុំក្បាលរមាស...១១០
៣.១១.១ អន្លង់ កាងតាយោក...១១២
៣.១១.២ អន្លង់លុងម៉ាតាយ (អន្លង់ធ្លាក់ខ្លែងងាប់)...១១៤
៣.១១.៣ អន្លង់ហ៊ុនឡាត(អន្លង់ថ្មលាត)..១១៦

អន្លង់នៅតាមបណ្ដោយទន្លេសេសាន

៣.១២ ភូមិសាមឃួយ ឃុំសាមឃួយ..១១៩

៣.១២.១ អន្លង់ សាម៉ាខយតូច(អន្លង់ជំរាលថ្មតូច).................................១២១

៣.១២.២ អន្លង់ សាម៉ាខយធំ(អន្លង់ជំរាលថ្មធំ) ១២៣

៣.១២.៣ អន្លង់ តាហិង..១២៥

៣.១២.៤ អន្លង់ យាយសាត់...១២៦

៣.១២.៥ អន្លង់ យាយផានី..១២៧

៣.១៣ ភូមិបាដើម ឃុំសាមឃួយ ១២៨

៣.១៣.១ អន្លង់ ហ៊ីនឡាត(អន្លង់ថ្មលាត)...១២៨

៣.១៣.២ អន្លង់ កំពង់វត្តបាឌើម..១៣១

៣.១៤ ភូមិហាងសាវ៉ាត ឃុំសាមឃួយ ១៣២

៣.១៤.១ អន្លង់ ចឹកស៊ី ១៣២

៣.១៤.២ អន្លង់ ណាយ៉ាក់ ១៣៤

៣.១៤.៣ អន្លង់ ហ៊ិនស៊ូងក្រោម(ថ្មខ្ពស់ក្រោម)..១៣៥

៣.១៤.៤ អន្លង់ ហ៊ិនស៊ូងលើ(ថ្មខ្ពស់លើ)...១៣៧

៣.១៥ ភូមិសេសាន ឃុំកំភុន ១៣៩

៣.១៥.១ អន្លង់ ខាន់ថានី...១៣៩

៣.១៥.២ អន្លង់ ហ៊ីនខៃ(អន្លង់ថ្មក្រពើ)..១៤២

៣.១៥.៣ អន្លង់ ហ៊ីនស៊ូង(អន្លង់ថ្មខ្ពស់)..១៤៤

៣.១៦ ភូមិបានម៉ៃ ឃុំកំភុន ១៤៦

៣.១៦.១ អន្លង់ យាយមីត ឬ អន្លង់តាឡិក...១៤៦

៣.១៦.២ អន្លង់ យាយហៅ..១៥០
៣.១៦.៣ អន្លង់ សាលា..១៥២
៣.១៧ ភូមិកំភុន ឃុំកំភុន ១៥៣
៣.១៧.១ អន្លង់ កំពង់ចំឡង(ថាខាម)..១៥៥
៣.១៧.២ អន្លង់ យាយលិក..១៥៧
៣.១៧.៣ អន្លង់ តាម៉ៅ..១៥៩
៣.១៧.៣ អន្លង់ អូរចាប..១៦១
៣.១៨ ភូមិបានប៊ុង ឃុំភ្លុក ១៦៣
៣.១៨.១ អន្លង់ ផ្តៅ(ប៊ុងវ៉ាយ)..១៦៣
៣.១៨.២ អន្លង់ ថ្មពុះ..១៦៦
៣.១៨.៣ អន្លង់ អ្នកតា..១៦៨
៣.១៨.៤ អន្លង់ សាមផាន់ឫក្លែងព័រ ១៧១
៣.១៩ ភូមិភ្លុក ឃុំភ្លុក ១៧៣
៣.១៩.១ អន្លង់ ខកម៉ាធំ ខកម៉ាខាងជើង អន្លង់ក្រោលសេះខាងជើង..១៧៣
៣.១៩.២ អន្លង់ ខកម៉ាតូច រឺខកម៉ាខាងត្បូង ក្រោលសេះខាងត្បូង..១៧៨
៣.១៩.៣ អន្លង់ រ៉ុនស្ដុក..១៨០
៣.១៩.៤ អន្លង់ប៉ាពេ(ផាំផៃ)..១៨២
៣.១៩.៥ អន្លង់ កោះព្រីត ១៨៤
៣.១៩.៦ អន្លង់ រ៉ុនចាន់.បាពឹត..១៨៦
៣.១៩.៧ អន្លង់ ហាតខាវ(ឆ្នេរខ្សាច់សរ)..១៨៨
៣.១៩.៨ អន្លង់ ហាងឡម អន្លង់កន្ទុយរូម..១៩០
៣.១៩.៩ អន្លង់ ហឿឡាវឿ..១៩២
៣.១៩.១០ អន្លង់ ហ៊ុនខៀវ(អន្លង់ថ្មខៀវ)..១៩៤

៣.១៩.១១ អន្លង់ វ៉ិនតាប៊ុត..១៩៦
៣.១៩.១២ អន្លង់ ខនតែ...១៩៩
៣.១៩.១៣ អន្លង់ ជួរអ្នកតា(អន្លង់ថាដា) ២០១
៣.១៩.១៤ អន្លង់ ប៊ុងថាក់ឡាំង...២០៣
៣.២០ ភូមិស្រែគរ១ ឃុំស្រែគរ...២០៧
៣.២០.១ អន្លង់វ៉ិនហ៊ៃ...២០៩
៣.២០.២ អន្លង់កន្ទួត...២១១
៣.២០.៣ អន្លង់ ផាសាលុះ... ....២១៣
៣.២០.៤ អន្លង់តាលី..២១៥
៣.២០.៥ អន្លង់សាលា..២១៧
៣.២០.៦ អន្លង់ ប៉ាកាន់..២២០
៣.២០.៧ អន្លង់ ផាស៊ី...២២២
៣.២១ ភូមិស្រែគរ២ ឃុំស្រែគរ...២២៤
៣.២១.១ អន្លង់ ត្រី(អន្លង់ប៉ា) ២២៦
៣.២១.២ អន្លង់ ឃ្មួន...២២៨
៣.២១.៣ អន្លង់ ពោន...២៣០
៣.២១.៤ អន្លង់ ហាតសើង ២៣២
៣.២១.៥ អន្លង់ ពន្លាក...... ....២៣៤
៣.២២ ភូមិខ្សាច់ថ្មី ឃុំតាឡាត ២៣៦
៣.២២.១ អន្លង់ កន្ទក់........ ....២៣៨
៣.២២.២ អន្លង់ ជជូរ...២៤០
៣.២២.៣ អន្លង់ តាសួស..២៤២
៣.២២.៤ អន្លង់ ក្រពើ...២៤៤
៣.២២.៥ អន្លង់ អង់កួរ...២៤៦
៣.២២.៦ អន្លង់កំបោរ...២៤៨
៣.២៣ ភូមិក្រឡាពុះ ឃុំតាឡាត...២៥១
៣.២៣.១ អន្លង់ គែន..២៥៣

៣.២៣.២ អន្លង់ ស្វាយ..២៥៥
៣.២៣.៣ អន្លង់ អូរក្រឡាពុះ..២៥៧
៣.២៤ ភូមិស្វាយរៀង ឃុំតាឡាត ២៦០
៣.២៤.១ អន្លង់ កោះព្រៅ..២៦០
៣.២៤.២ អន្លង់ ស្តុំ..២៦៤
៣.២៤.៣ អន្លង់ យាយសាត..២៦៦
៣.២៤.៤ អន្លង់ អូរឫស្សី (អន្លង់អាខាំ)..២៦៩
៣.២៥ ភូមិរំពាត់ ឃុំតាឡាត ២៧២
៣.២៥.១ អន្លង់ យក្សប្រ៉ាយ ២៧២
៣.២៥.២ អន្លង់ ខ្ទួច..២៧៦
៣.២៥.៣ អន្លង់ កំប៉ូតធំ..២៧៨
៣.២៦ ភូមិតាឡាត ឃុំតាឡាត..២៨១
៣.២៦.១ អន្លង់ កំពង់ព្រះ..២៨១
៣.២៦.២ អន្លង់ ស្រែគល់..២៨៥
៣.២៦.៣ អន្លង់ គោល..២៨៧

ជំពូក ៤ សន្និដ្ឋាន និង អនុសាសន៍

៤.១ សេចក្តីសន្និដ្ឋាន..២៩០
៤.២ អនុសាសន៍ ២៩១
៤.៣ ឯកសារយោង..២៩១

ឧបសម្ព័ន្ធ

ឧបសម្ព័ន្ធ ១ ....២៩២
ឧបសម្ព័ន្ធ ២ ....២៩៤

សេចក្តីថ្លែងអំណរគុណ

ក្រុមអ្នកស្រាវជ្រាវយើងខ្ញុំ សូមថ្លែងអំណរគុណយ៉ាងជ្រាលជ្រៅបំផុតចំពោះមន្ទីរធនធានទឹក និងឧតុនិយមខេត្តស្ទឹងត្រែង អភិបាលស្រុកសេសាន អភិបាលស្រុកសៀមប៉ាង មេឃុំនិងក្រុមប្រឹក្សា ឃុំថ្មកែវ ឃុំសន្តិភាព ឃុំសេកុង ឃុំស្រែសំបូរ ឃុំតាឡាត ឃុំស្រែគរ ឃុំភ្លុក ឃុំកំភុន ឃុំសាមឃួយ និងឃុំក្បាលរមាស ព្រមទាំងមេភូមិចំនួន ២៦ភូមិនៅតាមបណ្តោយដងទន្លេសេសាន សេកុង និង ស្រែពក ដែលបានគាំទ្រ និងជំរុញលើកទឹកចិត្តដល់ប្រជាជនតាមមូលដ្ឋាន ជាពិសេសដល់ការសិក្សាស្រាវជ្រាវដែលរៀបចំឡើងដោយក្រុមអ្នកភូមិ ក្នុងការប្រមូលព័ត៌មានពីអន្លង់ និងធនធានទន្លេសេសាន សេកុង និងស្រែពក ដើម្បីចូលរួមចំណែកលើកកម្ពស់ចំណេះដឹងរបស់សហគមន៍ក្នុងការអភិរក្ស និងប្រើប្រាស់ធនធានទន្លេប្រកបដោយនិរន្តរភាព។

ជាមួយគ្នានេះ សូមថ្លែងអំណរគុណយ៉ាងជ្រាលជ្រៅចំពោះលោក **ឆេង ម៉ុណ្ណារិទ្ធ** នាយកប្រតិបត្តិសមាគមថែរក្សាបរិស្ថាន និងវប្បធម៌ និងលោក **គីត ទណ្ណារ៉ា** មន្ត្រីគ្រប់គ្រងកម្មវិធីទំនាក់ទំនង និងតស៊ូមតិនៃសមាគមថែរក្សាបរិស្ថាន និងវប្បធម៌ ដែលបានផ្តួចផ្តើមគំនិតបង្កើតឱ្យមានការសិក្សាស្រាវជ្រាវអំពីអន្លង់ និងធនធានទន្លេ តាមដងទន្លេសេសាន សេកុង និងស្រែពកដោយអ្នកភូមិនេះឡើង និងផ្តល់នូវប្រឹក្សាល្អៗដល់ដំណើរការសិក្សាស្រាវជ្រាវទាំងមូល ព្រមទាំងត្រួតពិនិត្យលើលទ្ធផលនៃការសិក្សាស្រាវជ្រាវ រចនាទំព័រ និងការបោះពុម្ពផ្សាយលទ្ធផលនៃការសិក្សាស្រាវជ្រាវដោយអ្នកភូមិនេះឡើង។

សូមថ្លែងអំណរគុណយ៉ាងជ្រាលជ្រៅ ចំពោះលោក **ម៉ូ សារឿន** មន្ត្រីឯកទេសទំនាក់ទំនងព័ត៌មាននៃធនាគារពិភពលោក លោក **ហាក់ ទិមាន** អនុប្រធានមន្ទីរបរិស្ថាន និងជា-នាយកតំបន់រ៉ាមសារ ខេត្តស្ទឹងត្រែង កញ្ញា **សុផាន ភក្ត្រនា** អ្នកសម្របសម្រួលសហគមន៍ដើម្បីឱ្យមានការផ្លាស់ប្រែនៃអង្គការទស្សនៈពិភពលោក (World Vision) កញ្ញា **ជា សីលា**

អ្នកសម្របសម្រួលសហគមន៍នៃមជ្ឈមណ្ឌលសិក្សា និងអភិវឌ្ឍន៍កសិកម្មកម្ពុជា (CEDAC) កញ្ញា អ៊ឹម សុផាណារី កញ្ញា អ៊ិត ចាន់ធឿន និងលោក ហុង ឆាយ ដែលជាបុគ្គលិកស្ម័គ្រចិត្តនៃសមាគមថែរក្សាបរិស្ថាន និងវប្បធម៌ ដែលបានចូលរួមវិភាគទានដ៏មានតំលៃក្នុងការត្រួតពិនិត្យលើលទ្ធផលនៃការសិក្សាស្រាវជ្រាវដោយអ្នកភូមិអំពីអន្លង់ និងធនធានទន្លេសេសាន សេកុង និងស្រែពក ខេត្តស្ទឹងត្រែង ដើម្បីសំរេចបានសមិទ្ធិផលជាសៀវភៅដ៏សំខាន់ នេះ។

ទន្ទឹមនឹងនេះ ក្រុមការងារស្រាវជ្រាវយើងខ្ញុំ ក៏មិនភ្លេចថ្លែងអំណរគុណជាពិសេស ចំពោះលោក **ខេង្យ គន្ធា** មន្ត្រីគំរោងគ្រប់គ្រងធនធានទឹក លោក **ពាក្យ សារ៉េន** មន្ត្រីជំនួយការគំរោងគ្រប់គ្រងធនធានទឹក កញ្ញា **ជ័យ សុនីតា** មន្ត្រីជំនួយការគំរោងសហគមន៍ព្រៃឈើ កញ្ញា **ធីម មុន្នា** មន្ត្រីជំនួយគំរោងសហគមន៍ទេសចរណ៍ធម្មជាតិភូមិរ៉ឺនសៀននៃសមាគមថែរក្សាបរិស្ថាន និងវប្បធម៌ ហៅកាត់ថា អង្គការសេប៉ា និងលោក **ស៊ិន ឆាំ** អនុប្រធានការិយាល័យជលសាស្ត្រនៃមន្ទីរធនធានទឹក និងឧតុនិយមខេត្តស្ទឹងត្រែង ដែលបានគាំទ្រផ្នែកបច្ចេកទេស ផ្តល់វគ្គបណ្តុះបណ្តាលស្តីពីការប្រមូលព័ត៌មានអំពីរុក្ខជាតិ ប្រភេទត្រី អន្លង់ និងធនធានទន្លេ ព្រមទាំងជួយសម្របសម្រួលដល់ដំណើរការស្រាវជ្រាវជាមួយក្រុមអ្នកស្រាវជ្រាវតាំងពីដើមរហូតដល់ចប់ ហើយទទួលបានលទ្ធផលជាផ្លែផ្កាដ៏ល្អប្រសើរ ជាទីមោទនភាពបំផុតសំរាប់អ្នកភូមិតាមបណ្តោយដងទន្លេសេសាន សេកុង និងស្រែពក និង សមាគមថែរក្សា-បរិស្ថាន និងវប្បធម៌ (CEPA) ក្នុងការចូលរួមចំណែកអភិរក្ស និងអភិវឌ្ឍន៍ធនធានទន្លេប្រកបដោយនិរន្តរភាព និងសង្គមជាតិយើង។

ជាទីបញ្ចប់ យើងខ្ញុំសូមថ្លែងអំណរគុណផងដែរ ដល់ម្ចាស់ជំនួយដូចជាអង្គការ FORUM-SYD, OXFAM AMERICA, SWEDISH SOCIETY FOR NATURE CONSERVATION រាជរដ្ឋាភិបាល និងគ្រប់ស្ថាប័នពាក់ព័ន្ធជាតិ និងអន្តរជាតិ ចំពោះការគាំទ្រគ្រប់បែបយ៉ាងដល់សមាគមថែរក្សាបរិស្ថាន និងវប្បធម៌ (CEPA) ក្នុងការឈានទៅសំរេចទស្សនៈវិស័យដ៏យូរអង្វែងរបស់សមាគម។

បុព្វកថា

ទន្លេមេគង្គបានហូរកាត់ខេត្តស្ទឹងត្រែងពីជើងទៅត្បូង ។ នៅទីរួមខេត្តទន្លេមេគង្គបានជួបប្រសព្វជាមួយទន្លេសេកុង ដែលបានភ្ជាប់ដៃទន្លេចំនួនពីរទៀត គឺទន្លេសេសាន និងស្រែពក។ ទន្លេទាំងអស់ស្ថិតនៅភាគខាងលើដែលមានអន្លង់ជ្រៅៗ តំបន់ទឹកជ្រោះ និងព្រៃលិចទឹកជាច្រើន។ ការជួបប្រសព្វនេះ មិនត្រឹមតែផ្តល់នូវផ្លូវនាវាចរទេ តែថែមទាំងផ្តល់នូវសារៈសំខាន់ជាជម្រកត្រីពងកូន និងផ្លូវធ្វើបំលាស់ទីរបស់វា។ ធនធានទាំងអស់នេះ ត្រូវការការពារព្រោះវាជាជម្រកសំរាប់ប្រភេទត្រី ពិសេសមួយចំនួនដូចជា ត្រីត្រសក់ ត្រីរាជ ត្រីគល់រាំង និងត្រីប៉ាស៊ីអ៊ីជាដើម។ មានប្រជាជនប្រមាណ៩០%បានរស់នៅតាមបណ្តោយទន្លេទាំងបួន ហើយបានពឹងអាស្រ័យលើការនេសាទសំរាប់បរិភោគប្រចាំថ្ងៃ និងបង្កើតប្រាក់ចំណូល។ ការជួបគ្នារវាងទន្លេមេគង្គ និងដៃនានារបស់វានៅទីរួមខេត្ត គឺមិនត្រឹមតែបានផ្តល់នូវធនធានធម្មជាតិដ៏មហាសាលនោះទេ វាថែមទាំងបានបង្កើតនូវចំនុចយុទ្ធសាស្ត្រចម្បងមួយសំរាប់ការតាំងទីលំនៅរបស់ប្រជាជន និងការធ្វើពាណិជ្ជកម្មផងដែរ។

ទន្លេនីមួយៗ តែងតែមានលក្ខណៈពិសេសរបស់វា សំរាប់អោយសត្វមានជីវិតនានារស់នៅបានស្រួលដូចជា មានអន្លង់ជ្រៅៗ ព្រៃលិចទឹក ផ្ទាំងថ្មធំៗ ជ្រោះថ្ម ជ្រោះទឹក ធនធានជលផលកោះ ប្រព័ន្ធជីវចំរុះ និងប្រព័ន្ធបរិស្ថានជាដើម ដែលជាទីជម្រក និងប្រភពធនធានចំណីអាហារសំរាប់ទ្រទ្រង់សត្វមានជីវិតទាំងនោះ និងជីវភាពរស់នៅរបស់ប្រជាជនដែលកំពុងមានវត្តមានតាមបណ្តោយដងទន្លេសេសាន សេកុង និងស្រែពក។

ដើម្បីលើកកម្ពស់ និងបង្កើនការយល់ដឹងដល់អ្នកភូមិតាមដងទន្លេសេសាន សេកុង និងស្រែពកអំពីសារៈសំខាន់នៃធនធានទន្លេ អន្លង់ និងប្រព័ន្ធជីវចំរុះ ដែលមាននៅក្នុងទន្លេទាំងនេះ ក្នុងគោលបំណងជំរុញឱ្យប្រជាជនយល់ដឹងកាន់តែច្បាស់ពីធនធានទាំងនេះ ដើម្បីចូលរួមក្នុងការអភិរក្ស និងអភិវឌ្ឍន៍ធនធានទន្លេសំរាប់ធ្វើការប្រើប្រាស់ប្រកបដោយនិរន្តរភាព ទាំងពេលបច្ចុប្បន្ន និងអនាគត។ សមាគមថែរក្សាបរិស្ថាន និងវប្បធម៌ហៅកាត់ថា អង្គការសេប៉ា បាន

ធ្វើការលើកទឹកចិត្តដល់អ្នកភូមិចំនួន១៥៩នាក់ (ស្រី៥១នាក់)នៅក្នុងភូមិចំនួន២៦ ឃុំចំនួន ១០ តាមដងទន្លេសេសាន សេកុង និងស្រែពក ក្នុងស្រុកសេសាន និងសៀមប៉ាង នៃខេត្តស្ទឹងត្រែង ដែលក្នុងនោះមានចំនួន១៥ភូមិ និង ៥ឃុំ តាមដងទន្លេសេសាន ៨ភូមិ និង៤ឃុំតាមដងទន្លេសេកុង ព្រមទាំង៣ភូមិ និង១ឃុំ នៅតាមដងទន្លេស្រែពក ធ្វើការសិក្សាស្រាវជ្រាវអំពីអន្លង់ និងធនធានទន្លេសេសាន សេកុង និងស្រែពក។ ចំពោះការសិក្សាស្រាវជ្រាវនេះក្រុមយើងខ្ញុំបានចំណាយពេលវេលាអស់ចំនួន៤០ថ្ងៃ សំរាប់ធ្វើការស្រង់ព័ត៌មាននៅក្នុងភូមិ ចំនួន ២៦ នៅតាមដងទន្លេទាំងបី ហើយចំណាយពេលវេលាចំនួន៣ខែ បន្ថែមទៀតសំរាប់ធ្វើការវិភាគព័ត៌មាន និង សរសេររបាយការណ៍លទ្ធផលនៃការសិក្សាស្រាវជ្រាវ។ ដូច្នេះយើងខ្ញុំបានប្រើប្រាស់ពេលវេលាសរុប ចំនួន៤ខែ ១០ថ្ងៃ សំរាប់ការងារសិក្សាទាំងមូល។

ការសិក្សាស្រាវជ្រាវនេះធ្វើឡើងដើម្បីចងក្រងព័ត៌មានទុកជាឯកសារស្រាវជ្រាវបន្ត សំរាប់កូនចៅជំនាន់ក្រោយៗអោយបានដឹង និងប្រើប្រាស់ ហើយចេះធ្វើការប្រៀបធៀបគ្នាអំ ធនធានទន្លេ និងអន្លង់ដែលមាននាពេលអតីតកាល បច្ចុប្បន្ន និងសំរាប់ទៅអនាគត ។

ការសិក្សានេះ បានដំណើរការទៅបានទទួលលទ្ធផលល្អក៏ដោយសារតែ មានការជួយជ្រោមជ្រែងអស់ពីកំលាំងកាយ កំលាំងចិត្តពីសំណាក់អាជ្ញាធរមូលដ្ឋាន (លោកអភិបាលស្រុក លោកមេឃុំ មេភូមិ) និងជាពិសេសក្រុមការងារសហគមន៍គ្រប់គ្រងធនធានទឹកនៅតាមភូមិនីមួយៗ ព្រមទាំងចាស់ទុំដែលរស់នៅក្នុងភូមិទាំងនោះ។

ការសិក្សាស្រាវជ្រាវនេះ ធ្វើឡើងដោយអ្នកភូមិ ដូច្នេះរាល់ព័ត៌មានទាំងអស់ដែលជាលទ្ធផលនៃការសិក្សាស្រាវជ្រាវ គឺវាមានអត្ថន័យស៊ីជំរៅទៅលើបែបគុណភាព និងសង្គមច្រើនជាងផ្នែកវិទ្យាសាស្ត្រ។ ហើយលទ្ធផលនៃការស្រាវជ្រាវនេះ គឺជាការបើកផ្លូវដំបូងមួយសំរាប់បរិបទខេត្តស្ទឹងត្រែង ដើម្បីនាំផ្លូវឱ្យអ្នកឯកទេសសិក្សាស្រាវជ្រាវបែបវិទ្យាសាស្ត្រធ្វើការសិក្សាស្រាវជ្រាវបន្តទៀត ក្នុងការស្វែងរកព័ត៌មានពិតប្រាកដបែបវិទ្យាសាស្ត្រ ដើម្បីចូលរួមអភិរក្ស និងអភិវឌ្ឍន៍អន្លង់ និងធនធានទន្លេសេសាន សេកុង និងស្រែពកប្រកបដោយនិរន្តរភាព។

Preface

The Mekong River's water flow across the Stung Treng province from the south to the north. At the Stung Treng provincial town, Mekong River intersects Sekong River with other two tributaries are SeSan and Srepok Rivers. The intersection of these rivers provides not only navigation but also a lot of important sources of fish species and fish's habitats. These resources have to protect many kinds of fish such as TreyTrasak, Trey Reach, Trey Kolrang and Trey Pase-e etc.

90% of people live along these four rivers depend on fishing for their food security and general income. The intersection of these rivers at Stung Treng town provides huge natural resources and creates keys strategic points for settlement of people and do business.

Each river has also special characteristic for many species living. For example, deep pools, flooded forest, rocks, waterfalls, islands, ecological systems, and environmental systems etc are the habitats and food sources to support living of these species and livelihood of people live along the Mekong, SeSan, Sekong and Srepok Rivers.

we promote and increase people's awareness along the SeSan, Sekong and Srepok rivers about river resources in deep pools and ecological systems in these rivers in order to help villagers understand clearly about these valuable resources. After they have knowledge, they must participate in conservation and development of these important natural resources for sustainability.

The objectives of research study to collect information about deep pools and river resources along the SeSan, Sekong and Srepok rivers to make a basic document for villagers, readers and researchers understand and sustainable use of these resources in the present and the future.

To achieve these objectives, Culture and Environment Preservation Association (CEPA) has encouraged 159 villagers (women:51) in 26 villages and 10 communes along the SeSan, Sekong and Srepok Rivers in the SeSan district and Siem Pang district of Stung Treng Province which has 15 villages, 5 communes along the SeSan river, 8 villages, 4 communes along the Sekong river and 3 villages in 1 commune along the Srepok river to do research on deep pools river resources of SeSan, Sekong and Srepok rivers. In this research study, research team has spent

40 days for information collecting in 26 villages along these three rivers and other three months for information analysis and report writing of research results. So, our team spent 4 months and 10 days for whole research study.

The research study received very good result because we have been full supported by the chief of villages, commune chiefs, commune council, SeSan district chief and Siem Pang district chief, especially water resource community working group in each village and elders in these villages.

This research study was done by villagers, so, all the information of research result has deeply meaningful qualitative and social rather than scientific research. The result of this research is the first opening way of Stung Treng context in order to guide to other researchers continue to do scientific research for contributing in sustainable conservation and development of deep pools and river resources along the SeSan, Sekong and Srepok Rivers.

បញ្ជីអក្សរកាត់

- គ.ម : គីឡូម៉ែត្រ
- ម : ម៉ែត្រ
- ស.ម : សង់ទីម៉ែត្រ
- GPS : Geography Position System

ឧបករណ៍ប្រើប្រាស់ដើម្បីសិក្សាស្រាវជ្រាវ

- បញ្ជីសំណួរ
- ម៉ែត្រវាស់
- ខ្សែវាស់
- GPS
- ទូកម៉ាស៊ីន និង ទូកចែវ

សេចក្ដីផ្ដើម

ស្ទឹងត្រែងជាខេត្តមួយដែលស្ថិតនៅភូមិភាគឦសាននៃប្រទេសកម្ពុជា ដែលមានទីតាំងនៅដាច់ឆ្ងាយពីរាជធានីភ្នំពេញ ហើយយើងអាចធ្វើដំណើរទៅកាន់ខេត្តនេះបានតាមផ្លូវគោក ផ្លូវទឹក និងផ្លូវអាកាស ។ ខេត្តនេះមានទេសភាពយ៉ាងស្រស់ត្រកាល បើធៀបទៅនឹងបណ្ដាខេត្តផ្សេងៗទៀត ដោយសារវាមានទន្លេបួនគឺ ទន្លេមេគង្គ សេសាន សេកុង និងស្រែពក ដែលសំបូរទៅដោយព្រៃឈើ ព្រៃលិចទឹក អន្លង់ និងកោះតូចៗនៅតាមដងទន្លេ។ ធនធានធម្មជាតិទាំងនេះ គឺជាកំលាំងចលករជួយលើកសម្រស់ខេត្តឱ្យកាន់តែស្រស់តាមបែបធម្មជាតិបន្ថែមទៀត ដោយពុំសូវមានការបំពុលបរិស្ថាន[១] ។

ទន្លេមេគង្គមានប្រភពមកពីភាគខាងកើតនៃខ្ពង់រាបទីបេ ប្រទេសចិន, ទន្លេសេសាន មានប្រភពមកពីតំបន់ខ្ពង់រាបកន្ទុំ និងចាក់ឡាយនៃប្រទេសវៀតណាម, ទន្លេសេកុង មានប្រភពមកពីខ្ពង់រាបប្រទេសវៀតណាម ហើយហូរកាត់ប្រទេសឡាវមុននឹងហូរចាក់ចូលខេត្តស្ទឹងត្រែងនៃប្រទេសកម្ពុជា, និងទន្លេស្រែពក មានប្រភពមកពីខ្ពង់រាបដាឡាត់នៃប្រទេសវៀតណាម។

ជារួមខេត្តស្ទឹងត្រែងចែកជា៥ស្រុករួមមាន: ស្រុកសេសាន សៀមបូក សៀមប៉ាង ស្ទឹងត្រែង និងថាឡាបរិវ៉ាត់ ហើយមានឃុំសរុបចំនួន៣៤ឃុំ និងភូមិចំនួន១២៧ នៅទូទាំង ខេត្តមានប្រជាជនសរុបចំនួន ១៤.៥៦០គ្រួសារ ស្មើនឹង ៧៧.៣៧២នាក់ ។

ខេត្តស្ទឹងត្រែងនាពេលបច្ចុប្បន្ន កំពុងចាប់ផ្ដើមធ្វើសមាហរណកម្មទាំងផ្នែកសេដ្ឋកិច្ច ហេដ្ឋារចនាសម្ព័ន្ធទៅក្នុងសង្គម និងតំបន់ (ឡាវ និងវៀតណាម)។ នេះគឺជាឱកាសដ៏ល្អមួយសំរាប់

១. តឹក វណ្ណារ៉ា (២០០៦), សក្ដានុពលនៃការអភិវឌ្ឍតំបន់ទេសចរណ៍ធម្មជាតិបែបសហគមន៍តាមដងទន្លេមេគង្គភាគខាងលើនៃប្រទេសកម្ពុជា ករណីសិក្សា ស្រុក ថាឡាបរិវ៉ាត់ ខេត្តស្ទឹងត្រែង, និក្ខេបបទបញ្ចប់ថ្នាក់អនុបណ្ឌិតផ្នែកការអភិវឌ្ឍសេដ្ឋកិច្ចកសិកម្មបោះពុម្ពដោយសាកលវិទ្យាល័យភូមិន្ទកសិកម្ម ឆ្នាំ ២០០៦ ទំព័រ ២

ធ្វើការផ្លាស់ប្តូរ និងលើកកំរិតជីវភាពរស់នៅរបស់ប្រជាជននៅក្នុងតំបន់ទន្លេទាំងបួន ដែលមានជនជាតិដើមរស់នៅចំរុះគ្នារហូតដល់ទៅមានចំនួន ១៤ជនជាតិ។ អនាគតដ៏ថ្មីស្រឡាងក្នុងយុគសកលភាវូបនីយកម្ម ឯកជនភាវូបនីយកម្មនេះ ខេត្តស្ទឹងត្រែងនឹងមានឈ្មោះបោះសំលេងក្នុងតំបន់ក៏ដូចជាពិភពលោកដែរ។ ទន្ទឹមនឹងការផ្លាស់ប្តូរដ៏ធំធេងនេះ កត្តាហានិភ័យមួយចំនួនទាក់ទងនឹងការផ្លាស់ប្តូរផ្នែកបរិស្ថាន និងធនធានធម្មជាតិនៅក្នុងខេត្តនេះ ក៏កំពុងចាប់ផ្តើមកើតមានឡើងយ៉ាងក្តៅគគុកផងដែរ។

ជីវភាពរបស់ប្រជាជនដែលរស់នៅក្នុងអាងទន្លេទាំងបួននៃខេត្តស្ទឹងត្រែង គឺមិនផ្តោតលើសកមភាពមុខរបរតែមួយមុខនោះទេ គឺផ្តោតសំខាន់ទៅលើសកម្មភាពចិញ្ចឹមជីវិតប្រចាំថ្ងៃផងដែរ។ សកម្មភាពចិញ្ចឹមជីវិតទាំងនោះរួមមានការធ្វើស្រែចំការ នេសាទ ចិញ្ចឹមសត្វ ប្រមូលផល និងអនុផលព្រៃឈើ បរបាញ់សត្វ ដាំបន្លែតាម ច្រាំងទន្លេ ដាំដំណាំចម្រុះ បើកទូកដ និងធ្វើពាណិជ្ជកម្មខ្នាតតូចជាដើម[២]។

១.២ ស្ថានភាពទូទៅ

នាពេលបច្ចុប្បន្ននេះទាំងធម្មជាតិ និងសកម្មភាពមនុស្ស បានធ្វើអោយគុណភាពទឹក និងធនធាននៅក្នុងទន្លេប្រែប្រួលដូចជា ទឹកមានគុណភាពល្អក្លាយទៅជាកខ្វក់ពេលប្រើប្រាស់បង្កអោយកើតជាជំងឺផ្សេងៗដល់ប្រជាពលរដ្ឋ ច្រាំងទន្លេបាក់ធ្លាក់ចុះទាំងគំហុក ដោយសារទឹកហូរបុក និងល្បឿនទឹកហូរខ្លាំងនៅពេលមានទឹកជំនន់ ដីខ្សាច់ដុះលប់អន្លង់ ត្រីថយចុះ និងធនធានជាច្រើនទៀតនៅក្នុងទឹកត្រូវបាត់បង់ជាបណ្តើរៗ។ ដោយសារតែការអភិវឌ្ឍ និងការទាញយកផលប្រយោជន៍ពីទន្លេ និងទឹកទន្លេបានធ្វើអោយមានផលប៉ះពាល់ជាអវិជ្ជមានជាក់ស្តែងដូចជាទំនប់វារីអគ្គិសនី យ៉ាលី នៅប្រទេសវៀតណាម ។ ដោយសារតែហេតុនេះទើប

២. តឹក វណ្ណារ៉ា (២០០៧), និរន្តរភាពនៃសហគមន៍នេសាទ ករណីសិក្សា ភូមិកោះស្នែង ឃុំ កោះស្នែង ស្រុក ថាឡាបរិវ៉ាត់ ខេត្តស្ទឹងត្រែង ប្រទេសកម្ពុជា, និក្ខេបបទបញ្ចប់ថ្នាក់អនុបណ្ឌិត ផ្នែកការសិក្សាស្តីពីការអភិវឌ្ឍឯកទេស: សកលភាវូបនីយកម្ម បោះពុម្ពវិទ្យាស្ថានក្រោយឧត្តមសិក្សា (IUED) នៃប្រទេសស្វីស ឆ្នាំ ២០០៧ ទំព័រ ១៧

ប្រជាជននៅតាមដងទន្លេសេកុង និង ស្រែពកមានការព្រួយបារម្ភ ហើយរៀបចំការសិក្សាស្រាវជ្រាវ និងចងក្រង ដើម្បីធ្វើការតាមដាន និងកត់សំគាល់នូវបម្រែបម្រួលធនធានក្នុងទឹកដែលតែងតែរាក់ទៅៗ និងខ្សត់ទៅៗ ដោយមានការជួយសម្របសម្រួលពីបុគ្គលិកអង្គការសេប៉ា។ ការសិក្សានេះបានប្រព្រឹត្តទៅដោយសហគមន៍នៅតាមមូលដ្ឋានផ្ទាល់ និងធ្វើការរៀបចំចងក្រងព័ត៌មានដែលបានមកពីការសិក្សាទុកជាឯកសារសំរាប់កូនចៅជំនាន់ក្រោយប្រើប្រាស់ ហើយនឹងធ្វើការសិក្សាស្រាវជ្រាវបន្ត និងជាគំរូសំរាប់ការអភិវឌ្ឍដទៃទៀតចាំបាច់ត្រូវតែធ្វើការសិក្សាពីផលប៉ះពាល់ អោយបានស៊ីជំរៅ និងមានភាពច្បាស់លាស់។

១.៣ គោលបំណងនៃការសិក្សា

១. ស្រាវជ្រាវពីធនធានក្នុងទឹកនៅតាមបណ្តោយដងទន្លេដែលផ្តោតសំខាន់ទៅលើអន្លង់ត្រីប្រភេទធនធាននៅក្នុងអន្លង់ និង ប្រភេទរុក្ខជាតិនៅក្នុងទឹក។

២. សិក្សាពីបម្រែបម្រួលនៃធនធានក្នុងទឹក ជាពិសេសចំពោះជម្រៅអន្លង់ ប្រភេទពូជត្រី និង រុក្ខជាតិ រវាងពេលមុន និង ពេលបច្ចុប្បន្ន ។

៣. ចងក្រងនូវព័ត៌មានដែលបានសិក្សាឃើញសំរាប់តំកល់ទុកជាឯកសារ នៅក្នុងតំបន់អាជ្ញាធរមូលដ្ឋាន អង្គការដៃគូ និង អ្នកពាក់ព័ន្ធដទៃទៀត។

១.៤ ទំហំនៃការសិក្សា

ការសិក្សាស្រាវជ្រាវនេះបានប្រព្រឹត្តទៅនៅក្នុងទន្លេចំនួនបីគឺៈទន្លេ សេសាន សេកុង និង ទន្លេស្រែពក ដោយនៅតាមទន្លេសេសាន បានសិក្សាចំនួន១៥ភូមិគឺ ភូមិរំពាត់ ភូមិក្រឡាពុះ ភូមិតាឡាត ភូមិស្វាយរៀង ភូមិខ្សាច់ថ្មី (ក្នុងឃុំតាឡាត) ភូមិស្រែគរ១ ភូមិស្រែគរ២ (ក្នុងឃុំ ស្រែគរ) ភូមិភ្លុក ភូមិបានប៊ុង (ក្នុងឃុំភ្លុក) ភូមិបានម៉ៃ ភូមិកំភុន ភូមិសេសាន (ក្នុងឃុំកំភុន) ភូមិហាង្សាវ៉ាត ភូមិបាដើម និងភូមិសាមឃួយ (ក្នុងឃុំសាមឃួយ) ហើយទន្លេសេកុងបានសិក្សាចំនួន ៨ភូមិមានៈ ភូមិញ៉ាងស៊ុំ(ឃុំថកែវ) ភូមិអូរចាយ (ឃុំសន្តិភាព)

ភូមិសៀមប៉ាង ភូមិបានមួង ភូមិកែងព្រៅ(ឃុំសេកុង) ភូមិពាមខិៈ ភូមិកេតមឿង និងភូមិកញ្ចោញទឹក (ឃុំស្រែសំបូរ) ក្នុងស្រុកសៀមប៉ាង និង នៅតាមទន្លេស្រែពក មានភូមិចំនួនពាគឺៈ ភូមិស្រែស្រណុក ភូមិក្បាលរមាស ភូមិក្របីជ្រុំ (ឃុំក្បាលរមាស) ស្រុកសេសាន ។

ក្នុងការសិក្សាស្រាវជ្រាវពីអន្លង់ និង ធនធានក្នុងទឹកនេះដោយមានការចូលរួមពីសហគមន៍ចាស់ទុំ ប្រជាជន មេភូមិ និង មេឃុំ នៅតាមភូមិឃុំនីមួយៗ។ ដោយមានការជួយសម្របសម្រួលការសិក្សាស្រាវជ្រាវពីបុគ្គលិកអង្គការសេប៉ា សហការជាមួយមន្ទីរធនធានទឹក និងឧតុនិយមខេត្តស្ទឹងត្រែង ។

ពេលវេលានៃការសិក្សាស្រាវជ្រាវតាមភូមិនីមួយៗ ចំនួន ២ថ្ងៃ និងភូមិដែលមានអន្លង់ច្រើនត្រូវចំណាយពេល ៣ថ្ងៃ ដែលក្នុងនោះថ្ងៃទី ១ ប្រមូលព័ត៌មាន ប្រវត្តិអន្លង់ និងធនធានដែលមាននៅក្នុងអន្លង់តាមរយៈការពិភាក្សាក្រុមសហគមន៍ ប្រជាជននេសាទ និងក្រុមចាស់ទុំនៅក្នុងភូមិ ហើយនៅថ្ងៃបន្ទាប់ ក្រុមអ្នកសិក្សាស្រាវជ្រាវ បានចុះទៅធ្វើការវាស់វែងនៅតាមអន្លង់ផ្ទាល់តែម្តង ។

ជំពូក ២
វិធីសាស្ត្រសិក្សាស្រាវជ្រាវ

២.១ វិធីសាស្ត្រក្នុងការវាស់វែង

វិធីសាស្ត្រដែលប្រើប្រាស់ដើម្បីសិក្សាស្រាវជ្រាវមាន ៣ ដំណាក់កាលគឺ ១-ប្រជុំពិភាក្សារកឈ្មោះ និងប្រវត្តិរបស់អន្លង់, ២-ធ្វើការវាស់វែង និង អង្កេតមើលព័ត៌មានជុំវិញអន្លង់ ៣-ធ្វើការផ្ទៀងផ្ទាត់នូវលទ្ធផលដែលបានសិក្សាឃើញ ។ ការសិក្សាស្រាវជ្រាវនេះ ធ្វើឡើងដោយសហគមន៍ និង អាជ្ញាធរភូមិឃុំ ជាអ្នកចុះវាស់វែង និង ប្រមូលព័ត៌មាន ដោយមានការជួយសម្របសម្រួល និង ចងក្រងជាឯកសារដោយបុគ្គលិកគម្រោង ។

២.២ វិធីសាស្ត្រក្នុងការពិភាក្សាក្រុម

ប្រជុំពិភាក្សារកឈ្មោះ និង ប្រវត្តិរបស់អន្លង់:

មុននឹងធ្វើការសិក្សាពីអន្លង់តាមភូមិនីមួយៗ ត្រូវធ្វើការប្រជុំពិភាក្សារកឈ្មោះអន្លង់ និងប្រវត្តិរបស់អន្លង់ជាមុនសិន ។ ការពិភាក្សានេះ ដោយមានការចូលរួមពីចាស់ព្រឹទ្ធាចារ្យ អ្នកនេសាទ មេភូមិ និង គណៈកម្មការ សហគមន៍គ្រប់គ្រងធនធានទឹកនៅក្នុងភូមិ ។ ការពិភាក្សានេះគឺ ធ្វើឡើងដើម្បីអោយដឹងពីចំនួន និង ឈ្មោះអន្លង់ ដែលមាននៅក្នុងភូមិទាំងឈ្មោះពីមុន និង ពេលបច្ចុប្បន្ន ជាភាសាខ្មែរ និង ភាសាឡាវ ដែលប្រជាជននិយមហៅនៅក្នុងភូមិ ។ ការពិភាក្សាមុនធ្វើការចុះវាស់វែងនេះ គឺដើម្បីអោយដឹងផងដែរនូវបម្រែបម្រួលរវាងព័ត៌មានអន្លង់ពីមុន និងស្ថានភាពពេលបច្ចុប្បន្ន ជាមួយគ្នានឹងប្រវត្តិរឿងរ៉ាវដែលមានចំពោះអន្លង់នីមួយៗផងដែរ ។

ពេលចុះធ្វើការវាស់វែង និង អង្កេតផ្ទាល់

បន្ទាប់ពីធ្វើការប្រមូលព័ត៌មាន ប្រវត្តិ និង ឈ្មោះអន្លង់នីមួយៗរួចមក ទើបធ្វើការចុះវាស់វែងអន្លង់នោះ។ ក្នុងការវាស់វែងមានការចូលរួមពីគណៈកម្មការសហគមន៍គ្រប់គ្រងធនធាន

ទឹក អ្នកនេសាទនៅក្នុងភូមិ និង អាជ្ញាធរភូមិឃុំ ។ វិធីសាស្ត្រដែលសហគមន៍វាស់វែងតាមបែបសាមញ្ញគឺ ដោយជិះទូកទៅបរិវេណអន្លង់ហើយយកខ្សែជ័រ ទំហំប្រមាណ ០.២- ០.៣ ស.ម ចងដុំថ្មដោយគូចជាខ្នាត (១ម, ២ម, ៥ម,១០ម និង ១៥ម) ហើយទំលាក់ចូលទៅក្នុងអន្លង់ ។

ដើម្បីអោយដឹងពីជំរៅអន្លង់នីមួយៗ ពិតប្រាកដនោះក្នុងការវាស់វែង ធ្វើឡើងដោយរកតែជំរៅពីបាតទន្លេទៅបាតអន្លង់ប៉ុណ្ណោះ ដោយដកប្រវែងកំពស់ទឹកពីបាតទន្លេចេញ ។

ក្នុងការចងខ្សែទំលាក់ សំរាប់វាស់ជំរៅអន្លង់នីមួយៗនោះ គឺធ្វើឡើងច្រើនដង ច្រើនកន្លែង ដើម្បីអោយដឹងថា តើក្នុងចំណោមកន្លែងដែលទំលាក់ខ្សែវាស់នោះកន្លែងណាដែលជ្រៅជាងគេ បន្ទាប់ពីដឹងកន្លែងដែលជ្រៅជាងគេហើយទើបយកមកដកប្រវែងដែលវាស់ពីលើផ្ទៃទឹកមកបាតទន្លេ ។ ប៉ុន្តែបើក្នុងករណីដែលទឹកទន្លេហូរវិញនោះ ការវាស់វែងធ្វើដូចគ្នា ដោយគ្រាន់តែកាត់ប្រវែងដែលជំរេលខ្សែទេរ នៅពេលទឹកហូរ (កាច់ដកប្រវែងដែលខ្សែទ្រេត) ។ ការកាច់ដកប្រវែងខ្សែទ្រេតចេញនេះប្រែប្រួលទៅតាមល្បឿនទឹកដែលហូរខ្លាំង ឬ ហូរតិច ប្រសិនបើល្បឿនទឹកហូរខ្លាំងនោះវាស់គិតដកប្រវែងខ្សែទ្រេតច្រើន ។ នៅពេលធ្វើការវាស់វែងអន្លង់របស់គណៈកម្មការសហគមន៍នេះមានការចុះសម្របសម្រួល និង ជួយចុចចំណុចទីតាំងភូមិសាស្ត្រ (Geography Position System (GPS))ដើម្បីអោយដឹងពីចំណុចអាប់ស៊ីស និង អរដោនេ នៅលើផែនដីសំរាប់ដៅចំណុចនៅលើផែនទី ។

ផ្ទៀងផ្ទាត់លទ្ធផលដែលបានសិក្សា និង អង្កេតឃើញ

បន្ទាប់ពីធ្វើការវាស់វែងនូវជំរៅ និង អង្កេតឃើញស្ថានភាពអន្លង់ និង ជុំវិញអន្លង់រួចមក យើងក៏បានធ្វើការបង្ហាញនូវលទ្ធផលដែលបានរកឃើញ ដល់ប្រជាជននៅក្នុងសហគមន៍ទាំងអស់ ដើម្បីធ្វើការផ្ទៀងផ្ទាត់អោយកាន់តែច្បាស់ និង ធ្វើការកែតំរូវនូវព័ត៌មានណាដែលមិនត្រឹមត្រូវដោយមានការចូលរួមពីចាស់ព្រឹទ្ធាចារ្យ អាជ្ញាធរភូមិឃុំ សហគមន៍ និង អ្នកនេសាទ

នៅក្នុងភូមិដែលជាអ្នកដឹងនូវព័ត៌មានច្បាស់ ។ ចំពោះព័ត៌មានមួយចំនួនត្រូវធ្វើការ សំរេចជាក្រុមដោយសំរេចយកតាមសំលេងគាំទ្រភាគច្រើន ។

២.៣ សម្ភារៈប្រើប្រាស់

- ក្រដាស និង ប៊ិចសំរាប់កត់ត្រានូវព័ត៌មាន
- ក្រដាសផ្ទាំងធំសំរាប់ពិភាក្សាក្រុម
- ហ្វឹតសរសេរក្រដាស
- ម៉ាស៊ីនថតរូប
- ម៉ែត្រវាស់
- ខ្សែជ័រសំរាប់វាស់
- ដុំថ្ម - ទូក

ស្ថានភាពទន្លេសេសាននារដូវប្រាំង

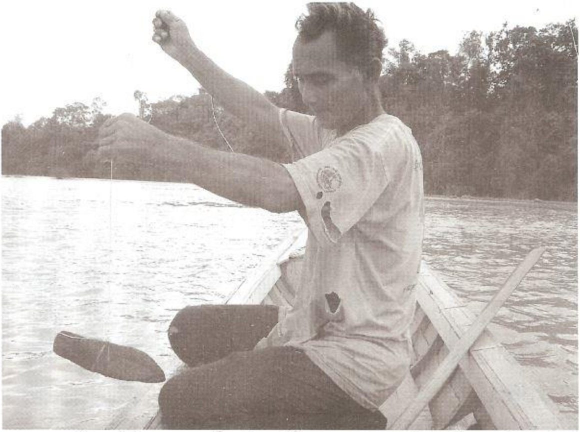

ការប្រើប្រាស់ខ្សែសន្ទូច សំរាប់វាស់ជំរៅ បណ្តោយ និងទទឹងរបស់អន្លង់

ជំពូក ៣
លទ្ធផលសិក្សាស្រាវជ្រាវ

ទន្លេទាំងបី សេសាន សេកុង និងស្រែពក ជាប្រភពធនធានមួយយ៉ាងសំខាន់ក្នុងការលើកស្ទួយគុណភាពជីវភាព និង ការប្រកបមុខរបររបស់ប្រជាជនដែលរស់នៅតាមដងទន្លេ ដែលភាគច្រើនបានពឹងផ្អែកទៅលើធនធានធម្មជាតិស្ទើរតែទាំងស្រុង ។ ការប្រកបមុខរបររបស់ប្រជាជននៅតាមដងទន្លេសំខាន់ៗរួមមាន : ការនេសាទត្រី ធ្វើស្រែចំការ បរបាញ់សត្វ និង ការចូលព្រៃដើម្បីរកផល និង អនុផលព្រៃឈើ ។ ការប្រកបមុខរបរដែលពឹងផ្អែកទៅលើធនធានទន្លេរបស់ប្រជាជននៅតាមដងទន្លេចាប់ផ្តើមមានការព្រួយបារម្ភជាបន្តបន្ទាប់ចាប់ពីឆ្នាំ ២០០០ ព្រោះថា ធនធានទាំងនេះត្រូវបានថយចុះជារៀងរាល់ឆ្នាំ ដោយសារការបំផ្លាញដោយប្រើប្រាស់ឧបករណ៍ខុសច្បាប់ និង ដោយសារការអភិវឌ្ឍនៅតាមដងទន្លេផ្នែកខាងលើ ដោយមិនបានធ្វើការសិក្សាពីផលប៉ះពាល់អោយបានដិតដល់ និង ត្រឹមត្រូវតាមបច្ចេកទេស ។ បញ្ហាដែលប្រជាជនបាននិងកំពុងជួបប្រទះ ហើយមានការព្រួយបារម្ភទៅថ្ងៃមុខនោះរួមមានទាំងការប្រកបមុខរបរសំរាប់ចិញ្ចឹមគ្រួសារ ការប៉ះពាល់សុខភាព ការអប់រំរបស់កូនចៅ វប្បធម៌ប្រពៃណី ទំនៀមទំលាប់ និងមធ្យោបាយធ្វើដំណើរ ព្រោះថាទាំងទន្លេ និងធនធាននៅក្នុងទន្លេកំពុងត្រូវបានរងនូវការបំផ្លិចបំផ្លាញ និងគំរាមកំហែងយ៉ាងខ្លាំង ដូចជាការសាងសង់ទំនប់វារីអគ្គិសនី ការរែងមាស ការកាប់ព្រៃតាមដងទន្លេ និងការផ្តល់ដីព្រៃទៅអោយក្រុមហ៊ុនដីសម្បទាន ។

ទន្លេសេកុង ស្ថិតនៅក្នុងស្រុកសៀមប៉ាង ខេត្តស្ទឹងត្រែង ហើយទន្លេនេះបានហូរចេញមកពីតំបន់ខ្ពង់រាប ប្រទេសវៀតណាម ហើយហូរកាត់ខេត្តអត្តពីប្រទេសឡាវ និងខេត្តស្ទឹងត្រែង ប្រទេសកម្ពុជា។ នៅក្នុងប្រទេសកម្ពុជា ទន្លេសេកុងហូរកាត់ស្រុកចំនួន ២ គឺស្រុកសៀមប៉ាង និងស្រុកសេសាន មានភូមិចំនួន ៣២ភូមិ ។

ការសិក្សានៅតាមដងទន្លេសេកុងមានចំនួន ៨ភូមិ ក្នុងឃុំចំនួន ៤ប៉ុណ្ណោះ ។ មូលហេតុការ

សិក្សានេះមានចំនួនត្រឹមតែ ៨ភូមិ ដោយសារការសិក្សានេះជាការសិក្សារបស់សហគមន៍នៅតាមដងទន្លេ ។ ចំពោះភូមិដែលអង្គការសេប៉ានៅមិនទាន់បានជួយសម្របសម្រួលធ្វើការសិក្សាទេនោះ ក៏នៅមិនទាន់បានសិក្សានៅឡើយ។ ភូមិទាំង ៨ រួមមាន ភូមិញ៉ាងស៊ុំ ឃុំថ្មកែវ, ភូមិអូរចាយ ឃុំសន្តិភាព, ភូមិសៀមប៉ាង, បានមូង, កែងញ៉ៃ ឃុំសេកុង, ភូមិពាមខិះ កេតមឿង និង កញ្ចាញទឹក ក្នុងឃុំស្រែសំបូរ ។

ចំណែកឯទន្លេសេសាន មានប្រភពមកពីតំបន់ខ្ពង់រាបកន្ទុំ និងចាឡាយនៃប្រទេសវៀតណាម ទន្លេសេសានហូរកាត់ខេត្តចំនួនពីរនៃប្រទេសកម្ពុជា គឺខេត្តរតនគិរី និងខេត្តស្ទឹងត្រែង។ សំរាប់ខេត្តស្ទឹងត្រែងទន្លេសេសានហូរកាត់ឃុំចំនួន៥ ក្នុងស្រុកសេសាន ដែលមានភូមិសរុបចំនួន១៥។ ការសិក្សាធនធានអន្លង់ និងធនធានទន្លេតាមដងទន្លេសេសាន បានធ្វើឡើងក្នុងភូមិចំនួន១៥ គឺ ភូមិកំភុន បានម៉ៃ សេសាន បានប៉ុង ភ្លុក បាឡឹម សាមឃួយ ហាង្សរ៉ាត ស្រែគរ១ ស្រែគរ២ ស្វាយរៀង ខ្សាច់ថ្មី រំពាត់ តាឡាត និង ភូមិក្រឡាពុះ នៃស្រុកសេសាន ខេត្តស្ទឹងត្រែង។

ទន្លេស្រែពក ដែលជាទន្លេមានប្រភពមកពីខ្ពង់រាបប្រទេសវៀតណាម ហើយហូរកាត់ខេត្តមណ្ឌលគិរី រតនគិរី និង បញ្ចប់នៅក្នុងខេត្តស្ទឹងត្រែង ជាមួយនឹងទន្លេសេសាន ត្រង់ឃុំភ្លុក ស្រុកសេសាននោះ ការសិក្សាបានធ្វើឡើងទៅលើតែក្នុងឃុំក្បាលរមាស ដែលមានភូមិចំនួន ៣ គឺ ភូមិក្របីជ្រុំ ក្បាលរមាស និង ភូមិស្រែស្រណុកប៉ុណ្ណោះ ។

អន្លង់តាមបណ្តោយទន្លេសេកុង

៣.១ ភូមិញ៉ាងស៊ុំ ឃុំថ្មកែវ

ភូមិញ៉ាងស៊ុំ ស្ថិតនៅក្នុងឃុំថ្មកែវ ស្រុកសៀមប៉ាង តាមបណ្តោយដងទន្លេសេកុង ដែលមានចំងាយប្រមាណ១៥គ.ម ភាគខាងជើងនៃទីរួមស្រុក (ស្ថិតនៅផ្នែកខាងលើនៃខ្សែទឹក)។ ប្រជាជនដែលរស់នៅក្នុងតំបន់នេះការធ្វើដំណើរសំខាន់ គឺផ្លូវទឹកដែលមានទូកជាមធ្យោបាយ និងនៅរដូវប្រាំងអាចធ្វើដំណើរតាមផ្លូវគោកក៏បាន ព្រោះទឹកអូរស្រកផុតអស់ ។ ប្រជាជននៅ

ក្នុងភូមិសរុបចំនួន ១៥៧គ្រួសារ មានប្រជាជនសរុបចំនួន ៨៧០ នាក់ ស្រី ៤៣៨នាក់
តារាង១ ឈ្មោះ អន្លង់នៅក្នុងភូមិញ៉ាងស៊ុំ ឃុំថ្មកែវ

ល.រ	ឈ្មោះអន្លង់	ជំរៅអន្លង់(ម)		ទំហំពីមុន(ម)		ទំហំ ២០០៦ (ម)		កូអរដោនេ	
		មុន១៩៩៥	២០០៦	បណ្តោយ	ទទឹង	បណ្តោយ	ទទឹង	អរដោនេ	អាប់ស៊ីស
១	ហ៊ុលម៉ានឫអូរល្វា	១០	១០	២០	២០	២០	២០	១៥៧៤៣៦៨	០៦៤៥១៣៥
២	អូរតានេល	១១	៩	៣០	២០	៣០	២០	១៥៧២៩១២	០៦៤៥៤០០
៣	ជួរខាន់ម៉ាក់ហ្វៀង	១០	៩	១៥	១៥	១៥	១៥	១៥៧២៦៤៦	០៦៤៥៨៩៥
៤	ហ៊ីនឡាត	១០	៧	១៥	១៥	១៥	១៥	១៥៧២១១៧	០៦៤៧២៦១
៥	អូរកាន់លឿង	៣០	១៣	១០០	៥០	១០០	៥០	១៥៧២១១៧	០៦៤៨១៩០
៦	អូរហួយណយ	៦	៥	១០	១០	១០	១០	១៥៧០៨០៦	០៦៤៨៧២៨
៧	អន្លង់តាភីឡា	៦	៥	១០	១០	១០	១០	១៥៧០៨០៦	០៦៤៨៧២៨
៨	អន្លង់អូរទុងលុង	៦	៥	១០	១០	១០	១០	១៥៧០៨០៦	០៦៤៨៧២៨

(ទិន្នន័យភូមិ ២០០៦)តែប្រជាជននៅតំបន់នេះគាត់អាចនិយាយបានពីរភាសា គឺភាសាខ្មែរ និងភាសាឡាវ ។ ភូមិនេះមានអន្លង់សរុបចំនួន ៨ គឺ : អន្លង់អូរល្វា អន្លង់អូរតាឆេល អន្លង់ជួរខាន់ម៉ាកហ្លឿង អន្លង់ហ៊ីនឡាត អន្លង់អូរកាន់លឿង អន្លង់អូរណាយ អន្លង់តាភីឡា និង អន្លង់អូរទូងលុង ។ អន្លង់ទាំងនេះមានជំរៅមិនស្មើគ្នាទេ ក្នុងនោះអន្លង់ដែលមានជំរៅជ្រៅជាងគេ គឺអន្លង់អូរកាន់លឿង(១៣ម) និងអន្លង់ដែលមានជំរៅរាក់ជាងគេ គឺអន្លង់អូរណាយ (៥ម) ។

៣.១.១ អន្លង់ហ៊ុលម៉ាន ឬអូរល្វា

ក. ទីតាំង

អន្លង់ហ៊ុលម៉ាន មានចំងាយ ៥គ.ម ពីភូមិញ៉ាងសុំស្ថិតនៅភាគខាងលើនៃខ្សែទឹក[1] ។ ឈ្មោះហ៊ុលម៉ាន នេះមានតាំងពីយូរលង់ណាស់មកហើយ ដែលត្រូវបានប្រជាជនក្នុងភូមិហៅតាមចាស់បុរាណត។គ្នារហូតមកដល់សព្វថ្ងៃនេះ។ អន្លង់នេះស្ថិតនៅជាប់នឹងច្រាំងទន្លេខាងលិច គឺនៅខាងឆ្វេងដៃបើនិយាយតាមខ្សែទឹកឡើងលើ។ កាលពីមុនចំណុចនេះជាភូមិចាស់ របស់ប្រជាពលរដ្ឋគាត់ធ្លាប់រស់នៅចាប់តាំងពីដំបូងរហូតមកម្ល៉េះ ។ ចំណែកក្បាលអន្លង់ផ្នែកខាងលើមានអូរមួយហូរចាក់ហៅថា អូរល្វា (ហួយដឿ) ចំងាយ ៣០០ម ពីអន្លង់។ ប្រជាពលរដ្ឋមួយចំនួនបានហៅអន្លង់នេះតាមឈ្មោះអូរ និងខ្លះទៀតហៅតាមជួរ ព្រោះនៅខាងក្រោមអូរចំងាយ ៥០០ម មានជួរមួយហៅថា ជួរហ៊ុលម៉ាន ដូចនេះគេក៏នាំគ្នាហៅឈ្មោះទៅតាមជួរនោះ (អន្លង់នេះសំបូរ ត្រីផ្លាំងជាងអន្លង់ដទៃ។ ទៀត) ។

<u>ចំណុចនៅលើ GPS :</u>

- អាប់ស៊ីស = ០៦៤៥១៣៥
- អរដោនេ =១៥៧៤៣៦៨
- រយ:កំពស់ =៦៩ ម

ខ. លក្ខណ:រូប

- ជំរៅ : មុនឆ្នាំ ១៩៩៥ = ១០ម ឆ្នាំ ២០០៦ = ១០ម
- ទំហំ : មុនឆ្នាំ ១៩៩៥ = ២០ម X ២០ម ឆ្នាំ ២០០៦ = ២០ម X ២០ម

គ. មជ្ឈដ្ឋានជុំវិញ

♦ រដូវប្រាំង ៖ មានថ្មធំៗនៅខាងក្រោមជាប់នឹងមាត់អន្លង់ និងមានថ្មប៉ប្រះទឹកនៅជិតៗ អន្លង់ នៅផ្នែកខាងកើតអន្លង់មានខ្សាច់គ្រួស និងមានកោះមួយតូចបណ្តោយប្រវែង ១៥០មនិងទទឹង៥០ម នៅរដូវប្រាំង ប្រជាពលរដ្ឋតែងតែទៅរែងមាសនៅទីនោះ ជារៀងរាល់ឆ្នាំរហូតមកដល់សព្វថ្ងៃនេះ ។ ចាប់ពីខែកុម្ភៈឬខែមីនាទឹកស្រក គឺចាប់ផ្តើមមើលឃើញថ្មប៉ប្រះទឹក និង ខ្សាច់ គ្រួសនៅតាមមាត់អន្លង់ ។

♦ រដូវវស្សា ៖ នៅរដូវវស្សាកំពស់ទឹកឡើងខ្ពស់លិចផ្ទៃលើមាត់អន្លង់ទាំងអស់មិនអាចមើល ឃើញផ្ទាំងថ្ម និង ខ្សាច់ឡើយ ។ នៅរដូវវស្សា ចាប់ពីខែ សីហា ដល់ខែ វិច្ឆិកា កំពស់ទឹកឡើង រហូតដល់ ១១ម ទៅ ១៥ម ប្រែប្រួលទៅតាមឆ្នាំ ។

ឃ. ប្រភេទសត្វ

នៅជុំវិញអន្លង់ និងក្នុងអន្លង់មានសត្វជាច្រើនប្រភេទដូចជា ត្រី សត្វស្លាប ល្មូន និងសត្វផ្សេងៗទៀត ។ ប៉ុន្តែនាពេលបច្ចុប្បន្ននេះត្រូវបានថយចុះ និងខ្លះទៀតត្រូវផុតពូជអស់តែម្តង ។

- ប្រភេទសត្វត្រី ៖ ត្រីដែលប្រជាជននេសាទបាននាពេលបច្ចុប្បន្នមានដូចជា ត្រីរៀល, ត្រីឆ្លាំង, ត្រីក្អែក, ត្រីពោ, ត្រីឆ្ពិន, ត្រីត្រសក់, ប៉ាវ៉ា, ប៉ាស៊ីអ៊ុ, ត្រីផ្ទក់, ត្រីឆ្តោ, ត្រីខ្យា, ត្រីកែស, ត្រីព្រលូង, ត្រីរមាស, ត្រីក្រពើ, ត្រីឆ្កោក, ត្រីត្រនេល, ត្រីសន្ទាយ, ត្រីប្រា, ត្រីថ្ម, ត្រីបបែល, ត្រីស្លឹកឫស្សី, ត្រីអាចម៍កុក, ត្រីផ្កាគរ, ត្រីក្លាំងហាយ,ត្រីក្រាយ, ត្រីខ្ជឹង, ត្រីស្រកាក្តាម, ត្រីល្វិច=ប៉ាប្លូ, ត្រីកែសជំរៅ, កញ្ជ្រូក ។

- ប្រភេទល្មូន ៖ ពស់, ត្រកួត, កន្ធ្លង, អន្សង, អណ្តើក, ក្រពើ និង កន្ធាយ ។

- ប្រភេទសត្វស្លាបរួមមាន ៖ កុក, ក្អែកទឹក, ប្រវឹក, មាន់ទឹក, អាអូដ, មាន់ព្រៃ, សត្វអក, ទីទុយ, មៀម និង ក្អែក ។

- ប្រភេទសត្វផ្សេងៗ ៖ ភេ, ជ្រូកព្រៃ, ឈ្លូស, ប្រើស និង ខ្ទង ។

ង. ប្រភេទរុក្ខជាតិ

ដើមរៃ ដើមផ្កាអណ្ដែងដុះតាមថ្មក្បែរអន្លង់ និងនៅតាមច្រាំងជាប់អន្លង់មានដើមឈើទាល , ដើមត្រស់, ដើមឫស្សី, ដើមពង្រ, ដើមរាំងទឹក, ដើមល្វា, ដើមក្តុល, ដើមស្រឡៅ, ដើមទន្លា (ស្រគុំ), ដើមក្របៅ និង ដើមត្រែង ។

ច. ទំនាក់ទំនងរវាងអន្លង់ជាមួយកំរិតជីវភាពរបស់ប្រជាជន

ទំនាក់ទំនងរវាងអន្លង់ទៅនឹងប្រជាជននៅក្នុងតំបន់ជាសំខាន់ គឺការនេសាទ និងផ្ការុក្ខជាតិជាបន្លែមួយចំនួន ។

- ការនេសាទអន្លង់នេះមានអ្នកមកនេសាទពីពីរប្រភព គឺប្រជាជនក្នុងភូមិ និង ប្រជាជន ដែលមកពីភូមិខាងក្រៅដូចជា : បានមួង អូរឡាក់កាយ ផាចាំង កែងញៀ សៀមប៉ាង អូរចាយ ភូមិដីក្រហម ញ៉ាងស៊ុំ ចន្ទតូច។

- ការប្រើប្រាស់ឧបករណ៍នេសាទ និង ពេលវេលា :

- សំណាញ់ : គឺប្រើប្រាស់ចាប់ពីក្រឡា ៧ទៅ ១២ស.ម នេសាទនៅរដូវប្រាំង

- សន្ទូច : នេសាទនៅខែ សីហា ដល់ខែ វិច្ឆិកា ដោយប្រើផ្លែលេខ ១ ទៅលេខ១៤ (នេសាទបានគ្រប់រដូវ) ។

- មង : មងបណ្ដែត : នេសាទចាប់ពីខែ សីហា ដល់ខែ តុលា ដោយប្រើក្រឡា ២ហ៊ុន-១៤ហ៊ុន ។

- ចាន់ : នេសាទចាប់ពីខែ សីហា ដល់ខែ ធ្នូ

- តុំ : នេសាទជាប្រចាំ

- ប៉ោង : ដាក់ពី ខែ មិថុនា ដល់ ខែ កក្កដា

៣.១.២ អន្លង់អូរតានេល

ក. ទីតាំង

អន្លង់អូរតានេល មានចំងាយ ៣គ.ម ពីភូមិញ៉ាំងស៊ុំ ស្ថិតនៅភាគខាងលើនៃខ្សែទឹក ។ ឈ្មោះអូរតានេល មានតាំងពីយូរលង់មកហើយដែលត្រូវបានប្រជាជននៅក្នុងភូមិហៅតាមចាស់បុរាណត១គ្នារហូតមកដល់សព្វថ្ងៃនេះ ។ អន្លង់នេះស្ថិតនៅជាប់ច្រាំងទន្លេខាងលិច គឺនៅខាងឆ្វេងដៃបើនិយាយតាមខ្សែទឹកឡើងលើ ។

នៅក្បាលអន្លង់ផ្នែកខាងលើមានអូរមួយហូរចាក់ហៅថា អូរតានេល ស្ថិតនៅចំអន្លង់តែម្តង ដូចនេះគេក៏នាំគ្នាហៅឈ្មោះអន្លង់នេះតាមអូរនោះទៅ (អន្លង់នេះសំបូរត្រីឆ្លាំងជាងគេ) ។

<u>ចំណុចនៅលើ GPS :</u>

- អាប់ស៊ីស = ០៦៤៥៤០០
- អរដោនេ =១៥៧២៩១២
- រយៈកំពស់ =៥៩ម

ខ. លក្ខណៈរូប

- ជំរៅ : មុនឆ្នាំ ១៩៩៥ = ១១ម ឆ្នាំ ២០០៦ = ៩ម
- ទំហំ : មុនឆ្នាំ ១៩៩៥ = ៣០ម X ២០ម ឆ្នាំ ២០០៦ = ៣០ម X ២០ម

គ. មជ្ឈដ្ឋានជុំវិញ

♦ រដូវប្រាំង : យើងអាចមើលឃើញមានថ្មប៉ប្រះទឹកនៅជិត១អន្លង់ខ្លះ១និងនៅក្បាលអន្លង់ផ្នែកខាងកើត មានខ្សាច់ដុះបណ្តោយប្រវែង ៣០០ម និង ទទឹង ១០០ម ។

♦ រដូវវស្សា :នៅរដូវវស្សាកំពស់ទឹកឡើងខ្ពស់លិចផ្ទៃលើមាត់អន្លង់ទាំងអស់ មិនអាចមើលឃើញថ្មប៉ប្រះទឹក និងខ្សាច់បានឡើយ ។ នៅរដូវវស្សាចាប់ពីខែ សីហា ដល់ខែ វិច្ឆិកា កំពស់ទឹកឡើងរហូតដល់ ១១ម ទៅ ១៥ម ដោយវាប្រែប្រួលទៅតាមឆ្នាំ ។

ឃ. ប្រភេទសត្វ

នៅជុំវិញអន្លង់ និងក្នុងអន្លង់មានសត្វជាច្រើនប្រភេទដូចជាត្រី សត្វស្លាប ល្មូន និងសត្វ

ផ្សេងៗទៀត ។ ប៉ុន្តែនាពេលបច្ចុប្បន្ននេះត្រូវបានថយចុះ និងខ្លះទៀតត្រូវផុតពូជអស់តែម្តង ។

-ប្រភេទសត្វត្រី : ត្រីដែលប្រជាជននេសាទបាននាពេលបច្ចុប្បន្នមានដូចជា ត្រីរៀល, ត្រីឆ្តាំង, ត្រីក្អែក, ត្រីពោ, ត្រីឆ្ពិន, ត្រីត្រសក់, ប៉ាវ៉ា, ប៉ាសុីអុី, ត្រីឆ្តោ,ត្រីខ្យា, ត្រីផ្ទក់, ត្រីកែស, ត្រីព្រលូង, ត្រីរមាស, ត្រីក្រពើ, ត្រីឆ្កោក, ត្រីត្រនេល, ត្រីសន្ទាយ, ត្រីថ្ម, ត្រីបំបែល, ត្រីស្លឹកឫស្សី, ត្រីអាចម៍កុក, ត្រីផ្ទាត់រ, ត្រីក្លាំងហាយ, ត្រីក្រាយ, ត្រីខ្ទឹង, ត្រីស្រកាក្តាម, ត្រី ល្ពិច= ប៉ាប្លូ, ត្រីកែសជំរៅ, និងត្រីកញ្ជ្រូក ។

- ប្រភេទសត្វស្លាបរួមមាន : កុក, ក្អែកទឹក, ប្រវឹក, មាន់ទឹក, អាអូដ, មាន់ព្រៃ, សត្វអក, ទីទុយ, មៀម និង ក្អែក ។

- ប្រភេទល្មូន : ពស់, ត្រកួត, កន្ត្រង, អន្សង, អណ្តើក, ក្រពើ និង កន្ធាយ ។

- ប្រភេទសត្វផ្សេងៗ : ជ្រូកព្រៃ, ឈ្លូស, ប្រើស និង ខ្យង ។

ង. ប្រភេទរុក្ខជាតិ

ដើមរៃ ដើមផ្កាអណ្តែងដុះតាមថ្មក្បែរអន្លង់ និងនៅតាមច្រាំងជាប់អន្លង់មាន ដើមឈើទាល, ដើមត្រស់, ដើមឫស្សី, ដើមពង្រ, ដើមរាំងទឹក, ដើមល្វា, ដើមក្តុល, ដើមក្របៅ, ដើម-ស្រឡៅ, ដើមទន្លា (ស្រគុំ) និង ដើមត្រែង ។

ច. ទំនាក់ទំនងរវាងអន្លង់ជាមួយកិរិតជីវភាពរបស់ប្រជាជន

ទំនាក់ទំនងរវាងអន្លង់ទៅនឹងប្រជាជននៅក្នុងតំបន់ជាសំខាន់ គឺការនេសាទ និង ផ្កាំរុក្ខជាតិ-ជាបន្លែ ។

- ការនេសាទអន្លង់នេះមានអ្នកមកនេសាទពីពីរប្រភព គឺប្រជាជនក្នុងភូមិ និង ប្រជាជនដែលមកពីភូមិខាងក្រៅដូចជា : អូរឡាក់កាយ, ផាបាំង, កែងព្រៀ, ដនឡូង, សៀមប៉ាង, អូរចាយ, ភូមិដីក្រហម, បានមូង, ញ៉ាងសុំ និង ចន្ទូច ។

- ការប្រើប្រាស់ឧបករណ៍នេសាទ និង ពេលវេលា :

- សំណាញ់ : ប្រើប្រាស់ចាប់ពីក្រឡា៧ ហ៊ុនទៅ ១២ហ៊ុន នេសាទនៅរដូវប្រាំង

- សន្ទូច : នេសាទនៅខែ សីហា ដល់ខែ វិច្ឆិកា ដោយប្រើផ្លែ លេខ ១

ទៅលេខ១៤(នេសាទគ្រប់រដូវ) ។

- មង : មងបណ្តែត : នេសាទចាប់ពីខែ សីហា ដល់ខែ តុលា ដោយប្រើក្រឡា លេខ ២-១៤ហ៊ុន ។

- ចាន់ : នេសាទចាប់ពីខែ សីហា ដល់ខែ ធ្នូ

- តុំ : ដាក់ជាប្រចាំ

- លប : នេសាទចាប់ពីខែ សីហា ដល់ខែ ធ្នូ

៣.១.៣ អន្លង់ជួរខាន់ម៉ាក់ហ្បឿង (ខ្ទីន តារឡីត) អន្លង់ជួរស្តី

ក. ទីតាំង

អន្លង់ជួរខាន់ម៉ាក់ហ្បឿង មានចំងាយ ២គ.មពីភូមិញ៉ាំងស៊ុំ ស្ថិតនៅភាគខាងលើនៃខ្សែទឹក។ ឈ្មោះជួរខាន់ម៉ាក់ហ្បឿង នេះមានតាំងពីយូរលង់មកដែលត្រូវបានប្រជាជននៅក្នុងភូមិហៅតាមចាស់បុរាណត១គ្នា រហូតមកដល់សព្វថ្ងៃនេះ ។ អន្លង់នេះស្ថិតនៅជាប់ច្រាំងទន្លេខាងលិច គឺនៅខាងឆ្វេងដៃបើនិយាយតាមខ្សែទឹកឡើងលើ។ នៅក្បាលអន្លង់មានជួរថ្ម មួយចំងាយ ២០ម ពីអន្លង់នៅត្រើយខាងកើតមានអូរមួយឈ្មោះថា អូរការធីន (ដើមកាចុមធេត) ។ គេនាំគ្នាហៅអន្លង់នេះទៅតាមជួរខាន់ម៉ាក់ហ្បឿង ហើយការដែលហៅដូចនេះ ដោយកាលពីមុនមានដើមស្តីច្រើន (កុកម៉ាក់ហ្បឿង) នៅចំណុចនោះទើបគេហៅតាមដើមនោះទៅ ។

<u>ចំណុចនៅលើ GPS :</u>

- អាប់ស៊ីស = ០៦៤៥៨៩៥
- អរដោនេ =១៥៧២៦៤៦
- រយៈកំពស់ =៥៧ម

ខ. លក្ខណៈរូប

- ជំរៅ : មុនឆ្នាំ ១៩៩៥ = ១០ម ឆ្នាំ ២០០៦ = ៩ម
- ទំហំ : មុនឆ្នាំ ១៩៩៥ = ១៥ម X ១៥ម ឆ្នាំ ២០០៦ = ១៥ម X ១៥ម

គ. មជ្ឈដ្ឋានជុំវិញ

♦ រដូវប្រាំង : មានជួរថ្មអមសងខាងអន្លង់ និងនៅជិត១អន្លង់មានថ្មប៉ប្រះទឹក ចំណុចអន្លង់ផ្នែកខាងកើតក៏មានថ្មប៉ប្រះទឹកច្រើនដែរ ។

♦ រដូវវស្សា : នៅរដូវវស្សាកំពស់ទឹកឡើងខ្ពស់លិចផ្ទៃលើមាត់អន្លង់ទាំងអស់មិនអាចមើលឃើញជួរថ្ម ដែលនៅអមសងខាងអន្លង់ និងថ្មប៉ប្រះទឹកជុំវិញមាត់អន្លង់បានឡើយ ។ នៅរដូវវស្សា ចាប់ពីខែ សីហា ដល់ខែ វិច្ឆិកា កំពស់ទឹកឡើងរហូតដល់ ១១ម ទៅ ១៥ម ។

ឃ. ប្រភេទសត្វ :

នៅជុំវិញអន្លង់ និងក្នុងអន្លង់មានសត្វជាច្រើនប្រភេទដូចជាត្រី សត្វស្លាប ល្មូន និង សត្វផ្សេង១ទៀត ។ ប៉ុន្តែនាពេលបច្ចុប្បន្ននេះត្រូវបានថយចុះ និងខ្លះទៀតត្រូវផុតពូជអស់តែម្តង ។

-ប្រភេទសត្វត្រី : ត្រីដែលប្រជាជននេសាទបាននាពេលបច្ចុប្បន្នមានដូចជា ត្រីរៀល, ត្រីឆ្នាំង, ត្រីក្អែក, ត្រីពោ, ត្រីឆ្ពិន, ត្រីត្រសក់, ប៉ាវ៉ា, ប៉ាស៊ីអ៊ី, ត្រីឆ្តោ, ត្រីខ្យា, ត្រីផ្ទក់, ត្រីកែស, ត្រីព្រលូង, ត្រីរមាស, ត្រីក្រពើ, ត្រីឆ្កោក, ត្រីត្រនេលត្រីសន្ទាយ, ត្រីថ្ម, ត្រីបបែល, ល្មិច=ប៉ាប្លូ, ត្រីស្លឹកឫស្សី,ត្រីអាចម៍កុក, ត្រីផ្តាគរ, ត្រីខ្ទឹង, ត្រីក្លាំងហាយ, ត្រីក្រាយ, ត្រីស្រកាក្តាម, ត្រីកែសជំរៅ, និងត្រីកញ្ចូក ។

-ប្រភេទសត្វស្លាបរួមមាន : កុក, ក្អែកទឹក, ប្រវឹក, មាន់ទឹក, អាអូដ, មាន់ព្រៃ, សត្វអក, ទីទុយ, មៀម និង ក្អែក ។

- ប្រភេទល្មូន : កន្ធាយ, ពស់, ត្រកួត, កន្ត្រង ,អន្សេង, អណ្តើក, ក្រពើ និង កន្ធាយ ។

- ប្រភេទសត្វផ្សេង១ : ជ្រូកព្រៃ, ឈ្លូស, ប្រើស, ខ្យង, គោ និង ក្របី ។

ង. ប្រភេទរុក្ខជាតិ :

ដើមរាំង ដើមផ្កាអណ្តែងដុះតាមថ្មក្បែរអន្លង់ និងនៅតាមច្រាំងជាប់អន្លង់មានដើមឈើទាល , ដើមត្រស់, ដើមឫស្សី, ដើមពង្រ, ដើមរាំងទឹក, ដើមល្វា និង ដើមក្តុល ។

ច. ទំនាក់ទំនងរវាងអន្លង់ជាមួយកំរិតជីវភាពរបស់ប្រជាជន

ទំនាក់ទំនងរវាងអន្លង់ទៅនឹងប្រជាជននៅក្នុងតំបន់ជាសំខាន់ គឺការនេសាទ និង ផ្ការុក្ខជាតិជាបន្លែ។

- ការនេសាទអន្លង់នេះមានអ្នកមកនេសាទពីរប្រភេទ គឺប្រជាជនក្នុងភូមិ និង ប្រជាជនដែលមកពីភូមិខាងក្រៅដូចជា : អូរឡាក់កាយ, ផាបាំង, កែងព្រៀ, ដនឡូង, សៀមប៉ាង, អូរចាយ, ភូមិដីក្រហម, បានមួង, ញ៉ាងស៊ុំ, ចន្ទតូច ។

- ការប្រើប្រាស់ឧបករណ៍នេសាទ និង ពេលវេលា :

- សំណាញ់ : គឺប្រើប្រាស់ចាប់ពីក្រឡា ៧ទៅ ១២ស.ម នេសាទនៅរដូវប្រាំង

- សន្ទូច : នេសាទនៅខែ សីហា ដល់ខែ វិច្ឆិកា ដោយប្រើផ្លែលេខ ១ ទៅ ១៤ (នេសាទគ្រប់រដូវ) ។

- មង : មងបណ្ដែត : នេសាទចាប់ពីខែ សីហា ដល់ខែ តុលាដោយប្រើក្រឡាលេខ ២- ១៤ហ៊ុន ។

- ចាន់ : នេសាទចាប់ពីខែ សីហា ដល់ខែ ធ្នូ

- តុំ :នេសាទជាប្រចាំ

- ប៉ោង : ដាក់ខែ មិថុនា ដល់ខែ កក្កដា

៣.១.៤ អន្លង់ថ្មដា (ទ៊ុនហ៊ិនឡាត)

ក. ទីតាំង

អន្លង់ថ្មដា មានចំងាយ ១គ.មពីភូមិញ៉ាងស៊ុំ ស្ថិតនៅភាគខាងលើនៃខ្សែទឹក ។ ឈ្មោះថ្មដា មានតាំងពីយូរលង់មកហើយដែលត្រូវបាន ប្រជាជនក្នុងភូមិហៅតាមចាស់បុរាណតៗគ្នារហូតមកដល់សព្វថ្ងៃនេះ ។ អន្លង់នេះស្ថិតនៅជាប់ច្រាំងទន្លេខាងកើត គឺនៅខាងស្តាំដៃ បើនិយាយតាមខ្សែទឹកឡើងលើ ។ កាលពីមុន អន្លង់នេះមានសត្វក្រពើច្រើនឡើងដេកនៅលើថ្មដេកហាមាត់ចាំត្របាក់រុយ ហើយប្រជាជនគាត់មិនហ៊ានចុះទៅបង់សំណាញ់ទេ ប៉ុន្តែក្រពើទាំងនេះត្រូវបានយួនចាប់យកកាលពីឆ្នាំ១៩៣០អស់មួយចំនួនធំទៅហើយ ។ នៅជិតអន្លង់មានផ្ទាំងថ្មធំមួយដែលគេនាំគ្នា ហៅថាហ៊ិនឡាត អន្លង់នេះទៅតាមសណ្ឋាននៃថ្មនោះទៅ ។

<u>ចំណុចនៅលើ GPS :</u>

- អាប់ស៊ីស = ០៦៤៧២៦១
- អរដោនេ = ១៥៧២១១៧
- រយៈកំពស់ = ៦១ម

ខ. លក្ខណៈរូប :

- ជំរៅ : មុនឆ្នាំ ១៩៩៥ = ១០ម ឆ្នាំ ២០០៦ = ៧ម
- ទំហំ : មុនឆ្នាំ ១៩៩៥ = ១៥ម X ១៥ម ឆ្នាំ ២០០៦ = ១៥ម X ១៥ម

គ. មជ្ឈដ្ឋានជុំវិញ :

♦ រដូវប្រាំង : នៅជាប់នឹងមាត់អន្លង់ ជ្រុងខាងកើតផ្នែកខាងលើមាត់អន្លង់មានថ្មដាដែលមានទំហំប្រវែង ១០ម X ៤ ជ្រុង ។

♦ រដូវវស្សា : នៅរដូវវស្សាកំពស់ទឹកឡើងខ្ពស់លិចផ្ទៃលើមាត់អន្លង់ទាំងអស់មិនអាចមើលឃើញផ្ទាំងថ្ម ។ រដូវវស្សាចាប់ពីខែ សីហា ដល់ខែ វិច្ឆិកា កំពស់ទឹកឡើងរហូតដល់ ១០ម ទៅ ១៤ម ។

ឃ. ប្រភេទសត្វ :

នៅជុំវិញអន្លង់ និងក្នុងអន្លង់មានសត្វជាច្រើនប្រភេទដូចជាត្រី សត្វស្លាប លូន និង សត្វផ្សេងៗទៀត ។ ប៉ុន្តែនាពេលបច្ចុប្បន្ននេះត្រូវបានថយចុះ និងខ្លះទៀតត្រូវផុតពូជអស់តែម្តង ។

- ប្រភេទសត្វត្រី : ត្រីដែលប្រជាជននេសាទបាននាពេលបច្ចុប្បន្នមានដូចជាត្រីរៀល, ត្រីឆ្លាំង, ត្រីក្អែក, ត្រីពោ, ត្រីឆ្ពិន, ត្រីត្រសក់, ប៉ាវ៉ា, ប៉ាស៊ីអ៊ី, ត្រីឆ្តោ, ត្រីខ្យា, ត្រីផ្ទក់, ត្រីកែស, ត្រីព្រលូង, ត្រីរមាស, ត្រីក្រពើ, ត្រីឆ្កោក, ត្រីត្រនេល, ត្រីសន្តាយ, ត្រីថ្ម, ត្រីបបែល, លិ្ទច(ប៉ាប្លូ), ត្រីស្លឹកឫស្សី, ត្រីអាចម៍កុក, ត្រីផ្កាគរ, ត្រីខ្ទឹង, ត្រីក្លាំងហាយ, ត្រីក្រាយ, ត្រីស្រកាក្តាម, ត្រីកែសជំរៅ , និងត្រីកញ្ជ្រូក ។

- ប្រភេទសត្វស្លាបរួមមាន : កុក, ក្អែកទឹក, ប្រវឹក, មាន់ទឹក, អាអូដ, មាន់ព្រៃ, សត្វអក, ទីទុយ, មៀម និង ក្អែក ។

- ប្រភេទលូន : កន្ធាយ, ពស់, ត្រកួត, កន្ត្រង, អន្សង, អណ្តើក និង ក្រពើ ។

- ប្រភេទសត្វផ្សេងៗ : ជ្រូកព្រៃ, ឈ្លូស, ប្រើស និង ស្វា ។

ង. ប្រភេទរុក្ខជាតិ :

ដើមរៃ ដើមផ្កាអណ្តែងដុះតាមថ្មក្បែរអន្លង់ និងនៅតាមច្រាំងជាប់អន្លង់មាន ដើមពង្រ , ដើមត្រស់, ដើមល្វា , ដើមឫស្សី , ដើមរាំងទឹក, ដើមឈើទាល , ដើមក្តុល, ដើមស្រឡៅ, ដើមទន្លា (ស្រគុំ), ដើមក្របៅ និង ដើមត្រែង ។

ច. ទំនាក់ទំនងរវាងអន្លង់ជាមួយកំរិតជីវភាពរបស់ប្រជាជន

ទំនាក់ទំនងរវាងអន្លង់ទៅនឹងប្រជាជននៅក្នុងតំបន់ជាសំខាន់គឺការនេសាទ និង ផ្ការុក្ខជាតិជាបន្លែ។

. ការនេសាទអន្លង់នេះមានអ្នកមកនេសាទពីពីរប្រភព គឺប្រជាជនក្នុងភូមិ និងប្រជាជនដែលមកពីភូមិខាងក្រៅដូចជា អូរឡាក់កាយ, ផាបាំង, កែងញ៉ៅ, ដនឡូង, សៀមប៉ាង, អូរចាយ, ភូមិដីក្រហម, បានមួង, ញ៉ាំងស៊ុំ, ចន្ទតូច ។

- ការប្រើប្រាស់ឧបករណ៍នេសាទ និង ពេលវេលា :

- សំណាញ់ : គឺប្រើប្រាស់ចាប់ពីក្រឡា ៧ ស.ម ទៅ ១២ស.ម នេសាទនៅរដូវប្រាំង ។

- សន្ទូច : នេសាទនៅខែ សីហា ដល់ខែ វិច្ឆិកា ដោយប្រើផ្លែ លេខ ១ ទៅ១៤ ។

- មង : មងបណ្តែត : នេសាទចាប់ពីខែ សីហា ដល់ខែ តុលា ដោយប្រើក្រឡា២ហ៊ុន-១៤ហ៊ុន ។

- ចាន់ : នេសាទចាប់ពីខែ សីហា ដល់ខែ ធ្នូ

- តុំ : នេសាទជាប្រចាំ

- ប៉ោង : ដាក់ពីខែ មិថុនា ដល់ខែ កក្កដា

៣.១.៥ អន្លង់អូរកាន់លឿង (ដើមគ្គល)

ក. ទីតាំង :

អន្លង់អូរកាន់លឿង ស្ថិតនៅខាងលើភូមិញ៉ាងស៊ីនៃខ្សែទឹកនៅចំណុចកណ្តាលទន្លេបញ្ចិតខាងកើតអន្លង់នេះ កាលពីមុនមានដើមឈើទាលធំមនុស្សអង្គុយជុំវិញដើមចំនួន ១៥អ្នក ទើបជុំនៅខាងលើអន្លង់បន្តិច កាលពីដើមនៅចំណុចនោះមើលឃើញថ្មមានទ្វារបិទបើកនៅរដូវប្រាំងរៀងរាល់ថ្ងៃសីល ហើយពេលដែលទ្វារបើកត្រូវតែបាត់មនុស្សក្នុងភូមិ បច្ចុប្បន្នថ្មនេះជួនឃើញជួនមិនឃើញ ។ នៅថ្ងៃមួយគេទៅបង់សំណាញ់នៅជិតនោះក៏បានឃើញព្រះមួយអង្គធំធ្វើអំពីមាសនៅក្បែរមាត់អន្លង់ប្រវែង ៣ម នៅក្នុងទឹក និងមានទ្រុងទាដែលធ្វើអំពីមាសនៅលើប្រាំងតែក្រោយមកក៏បានឃើញទ្រុងនោះនៅក្នុងទឹកទៅវិញ ប៉ុន្តែឃើញតែថ្ងៃសីលប៉ុណ្ណោះ (កាលពីមុន) ។

កាលពីឆ្នាំ ២០០១ ប្រជាពលរដ្ឋបានឃើញ ក្របីឈ្មោលមួយក្បាលផុសឡើងលេងទឹកនៅថ្ងៃសីល ហើយក៏មុជចុះបាត់ទៅអន្លង់នេះបច្ចុប្បន្ននៅប្រកាន់ណាស់តែនិយាយខុសមាត់ គឺមានបញ្ហាកើតឡើងហើយ ។ ដោយនៅចំណុចអន្លង់មានដើមក្តុលច្រើននៅទីនោះ ហើយមានអូរមួយទៀតហូរចាក់ឈ្មោះថា អូរកាន់លឿង នៅត្រើយខាងលិច ទើបគេហៅឈ្មោះ អន្លង់ទៅតាមនោះតៗគ្នាមកដល់សព្វថ្ងៃនេះ ។

<u>ចំណុចនៅលើ GPS :</u>

- អាប់ស៊ីស = ០៦៤៨១៩០
- អរដោនេ =១៥៧២១១៧
- រយៈកំពស់ =៥៧ម

ខ. លក្ខណៈរូប :

- ជំរៅ : មុនឆ្នាំ ១៩៩៥ = ៣០ម ឆ្នាំ ២០០៦ = ១៣ម
- ទំហំ : មុនឆ្នាំ ១៩៩៥ = ១០០ម x ៥០មឆ្នាំ ២០០៦ = ១០០ម x ៥០ម

គ. មជ្ឈដ្ឋានជុំវិញ :

♦ រដូវប្រាំង : មើលឃើញ ផ្ទាំងថ្មនៅទល់មុខអន្លង់ និង ខ្សាច់ដុះ ។

♦ រដូវវស្សា : នៅរដូវវស្សាកំពស់ទឹកឡើងខ្ពស់លិចផ្ទៃលើមាត់អន្លង់ទាំងអស់ មិន-អាចមើលឃើញផ្ទាំងថ្ម និងខ្សាច់នៅជិតអន្លង់ទេ ។ នៅរដូវវស្សា ចាប់ពីខែ សីហា ដល់ខែវិច្ឆិកា កំពស់ទឹកឡើងរហូតដល់ ១០-១២ម ។

ឃ. ប្រភេទសត្វ :

នៅជុំវិញអន្លង់ និងក្នុងអន្លង់មានសត្វជាច្រើនប្រភេទដូចជាត្រី សត្វស្លាប ល្មូន និងសត្វផ្សេងៗទៀត ។ ប៉ុន្តែនាពេលបច្ចុប្បន្ននេះត្រូវបានថយចុះ និងខ្លះទៀតត្រូវផុតពូជអស់តែម្តង ។

- ប្រភេទសត្វត្រី : ត្រីដែលប្រជាជននេសាទបាននាពេលបច្ចុប្បន្នមានដូចជា ត្រីរៀល , ត្រីឆ្លាំង, ត្រីក្អែក, ត្រីពោ, ត្រីឆ្ពិន, ត្រីត្រសក់, ប៉ាវ៉ា, ប៉ាស៊ីអ៊ី,ត្រីឆ្តោ, ត្រីខ្យា, ត្រីផ្ទក់, ត្រីកែស, ត្រីព្រលូង, ត្រីរមាស, ត្រីក្រពើ, ត្រីឆ្លោក, ត្រីត្រនេល, ត្រីសន្ទាយ, ត្រីថ្ម,

ត្រីបបែល, ល្ពិច (ប៉ប្លូ), ត្រីស្លឹកឬស្សី, ត្រីរាចម៍កុក, ត្រីផ្ទាគរ, ត្រីខ្ញឹង, ត្រីក្លាំងហាយ, ត្រីក្រាយ, ត្រីស្រកាក្ដាម, ត្រីកែសជំរៅ, ត្រីកញ្ជ្រូក និង ត្រីផ្ទក់ ។

- ប្រភេទសត្វស្លាបរួមមាន : កុក, ក្អែកទឹក, មាន់ស្រុក ។

- ប្រភេទល្មូន : ពស់, ត្រកួត, កន្ត្រង, កន្ទាយ, អន្សង ,អណ្ដើក និង ក្រពើ ។

- ប្រភេទសត្វផ្សេងៗ : ជ្រូកព្រៃ, ឈ្លូស, ស្វា, ក្របី, គោ និងជ្រូកស្រុក ។

ង. ប្រភេទរុក្ខជាតិ :

ដើមរៃ ដុះតាមថ្មក្បែរអន្លង់ និងនៅតាមច្រាំងជាប់អន្លង់មាន ដើមឈើទាល, ដើមត្រស់, ដើមឫស្សី, ដើមពង្រ, ដើមរាំងទឹក, ដើមល្វា, ដើមក្ដុល, ដើមស្រឡៅ, ដើមទន្លា (ស្រគុំ), ដើមក្រពៅ និង ដើមត្រែង ។

ច.ទំនាក់ទំនងរវាងអន្លង់ជាមួយការរស់នៅរបស់ប្រជាជន

ទំនាក់ទំនងរវាងអន្លង់ទៅនឹងប្រជាជននៅក្នុងតំបន់ជាសំខាន់ គឺការនេសាទ និង ផ្ការុក្ខជាតិជាបន្លែមួយចំនួន ។ ចំពោះការនេសាទអន្លង់នេះមានអ្នកមកនេសាទពីពីរប្រភព គឺប្រជាជនក្នុងភូមិ និងប្រជាជនដែលមកពីភូមិខាងក្រៅដូចជា អូរឡាក់កាយ ផាបាំង កែងព្រៀ ដនឡូង សៀមប៉ាង អូរចាយ ភូមិដីក្រហម បានមូង ញ៉ាងស៊ុំ ចន្ទតូច ។

- ការប្រើប្រាស់ឧបករណ៍នេសាទ និង ពេលវេលា :

- សំណាញ់ : គឺប្រើប្រាស់ចាប់ពីក្រឡា ៧ទៅ ១២ស.ម នេសាទនៅរដូវប្រាំង

- សន្ទូច : នេសាទនៅខែ សីហា ដល់ខែ វិច្ឆិកា ដោយប្រើផ្លែ លេខ ១ ទៅ លេខ ១៤ ។

- មង : មងបណ្ដែត : នេសាទចាប់ពីខែ សីហា ដល់ខែ តុលា ដោយប្រើក្រឡា២ហ៊ុន-១៤ហ៊ុន

- ចាន់ : នេសាទចាប់ពីខែ សីហា ដល់ខែ ធ្នូ

- តុំ : ដាក់ជាប្រចាំ

- ប៉ោង : ដាក់ពីខែ មិថុនា ដល់ខែ កក្កដា

៣.១.៦ អន្លង់អូរតូច (ឌីនហ្វួយណយ)

ក. ទីតាំង :

អន្លង់អូរតូច ស្ថិតនៅទល់មុខភូមិញ៉ាំងស៊ុំ នៅជិតច្រាំងខាងលិចបើនិយាយតាមខ្សែទឹកមកលើហើយនៅច្រាំងទន្លេមានល្បាក់ថ្ម ។ អន្លង់នេះមានឈ្មោះតាំងពីយូរលង់មកហើយ ដែលនៅចំណុចនោះមានអូរតូចមួយ ហូរចាក់ហៅថា (ហ្វួយណយ) ចំងាយ១០មពីអន្លង់ប្រជាជន - បានហៅឈ្មោះអន្លង់នេះទៅតាមអូរនោះ (អន្លង់នេះ មិនសូវមានត្រីដូចជាអន្លង់ដទៃៗទេ) ។

ចំណុចនៅលើ GPS :

-អាប់ស៊ីស = ០៦៤៨៧២៨

- អរដោនេ = ១៥៧០៨០៦

- រយៈកំពស់ =៦១ម

ខ. លក្ខណៈរូប :

- ជំរៅ : មុនឆ្នាំ ១៩៩៥ = ៦ម ឆ្នាំ ២០០៦ = ៥ម

- ទំហំ : មុនឆ្នាំ ១៩៩៥ = ១០ម x ១០ម ឆ្នាំ ២០០៦ = ១០ម x ១០ម

គ. មជ្ឈដ្ឋានជុំវិញ :

♦ រដូវប្រាំង : យើងអាចមើលឃើញមានល្បាក់ថ្មដែលនៅជាប់ច្រាំងទន្លេ ជិតអន្លង់តែប៉ុណ្ណោះ ។

♦ រដូវវស្សា : នៅរដូវវស្សាកំពស់ទឹកឡើងខ្ពស់លិចផ្ទៃលើមាត់អន្លង់ទាំងអស់ រដូវវស្សា ចាប់ពីខែ សីហា ដល់ខែ វិច្ឆិកា កំពស់ទឹកឡើងរហូតដល់ ១០មទៅ ១៤ម ។

ឃ.ប្រភេទសត្វ :

នៅជុំវិញអន្លង់ និងក្នុងអន្លង់មានសត្វជាច្រើនប្រភេទដូចជាត្រី សត្វស្លាប ល្មូន និងសត្វផ្សេងៗទៀត ។ ប៉ុន្តែនាពេលបច្ចុប្បន្ននេះត្រូវបានថយចុះ និងខ្លះទៀតត្រូវផុតពូជអស់តែម្តង ។

- ប្រភេទសត្វត្រី : ត្រីដែលប្រជាជននេសាទបាននាពេលបច្ចុប្បន្នមានដូចជា ត្រីរៀល, ត្រីឆ្លាំង, ត្រីក្អែក, ត្រីពោ, ត្រីឆ្ពិន, ត្រីឆ្ដោ, ត្រីកែស, ត្រីព្រលូង, ត្រីរមាស, ត្រីគ្រនេល, ត្រីឆ្ដោក, ត្រីព្រួល,ខ្ចៅ (បច្ចុប្បន្នសំបូរ)។

- ប្រភេទសត្វស្លាបរួមមាន : កុក, មាន់ស្រុក

- ប្រភេទល្មូន : ពស់ បង្កួយ

- ប្រភេទសត្វផ្សេងៗ : ជ្រូក គោ

ង. ប្រភេទរុក្ខជាតិ :

ដើមរៃ មានដុះនៅតាមច្រាំងក្បែរអន្លង់ និងនៅតាមច្រាំងជាប់អន្លង់មាន ដើមត្រស់, ដើមឫស្សី, ដើមរាំងទឹក, ដើមល្វា, ដើមក្តុល និង ដើមជន្លា ។

ច. ទំនាក់ទំនងរវាងអន្លង់ជាមួយកំរិតជីវភាពរបស់ប្រជាជន

ទំនាក់ទំនងរវាងអន្លង់ទៅនឹងប្រជាជននៅក្នុងតំបន់ជាសំខាន់ គឺការនេសាទ និងផ្ការុក្ខជាតិជាបន្លែ។

- ការនេសាទអន្លង់នេះមានអ្នកមកនេសាទពីពីរប្រភព គឺប្រជាជនក្នុងភូមិ និងប្រជាជនដែលមកពីភូមិខាងក្រៅដូចជា ញ៉ាំងស៊ុំ ។

- ការប្រើប្រាស់ឧបករណ៍នេសាទ និង ពេលវេលា :

- សំណាញ់ : គឺប្រើប្រាស់ចាប់ពីក្រឡា ៧ទៅ ១២ស.ម នេសាទនៅរដូវប្រាំង

- សន្ទូច : នេសាទនៅខែ សីហា ដល់ខែ វិច្ឆិកា ដោយប្រើផ្លែ លេខ ១ ទៅ លេខ១៤ ។

- មង : មងបណ្តែត : នេសាទចាប់ពីខែ សីហា ដល់ខែ តុលាដោយប្រើក្រឡា ២ហ៊ុន-១៤ហ៊ុន ។

- ចាន់ : នេសាទចាប់ពីខែ សីហា ដល់ខែ ធ្នូ

- តុំ : នេសាទជាប្រចាំ

- ប៉ោង : ដាក់ពីខែ មិថុនា ដល់ខែ កក្កដា

៣.១.៧ អន្លង់តាភីឡា

អន្លង់តាភីឡា ស្ថិតនៅទល់មុខភូមិខាងឆ្វេងដៃបើនិយាយតាមខ្សែទឹកមកលើហើយនៅច្រាំងទន្លេមានល្បាក់ថ្ម និងមានអូរតូចមួយហូរចាក់ហៅថា(ហួយណយ)ចំងាយ១០ម ពីអន្លង់ មូលហេតុដែលគេហៅឈ្មោះអន្លង់នេះថា តាភីឡា ពីព្រោះតាំងពីយូរលង់មកហើយមានលោកតាម្នាក់ឈ្មោះភីឡា គាត់បានមករស់នៅទល់មុខចំណុចអន្លង់នោះប្រជាជនក៏បានហៅឈ្មោះអន្លង់នេះទៅតាមឈ្មោះរបស់គាត់តៗគ្នាមក ប៉ុន្តែអន្លង់នេះមិនសូវសំបូរត្រីដូចជាអន្លង់ដទៃៗនោះទេ ។

ចំណុចនៅលើ GPS :

- អាប់ស៊ីស = ០៦៤៨៧២៨
- អរដោនេ =១៥៧០៨០៦
- រយៈកំពស់ =៦១ម

ខ. លក្ខណៈរូប :

- ជំរៅ : មុនឆ្នាំ ១៩៩៥ = ៦ម ឆ្នាំ ២០០៦ = ៥ម
- ទំហំ : មុនឆ្នាំ ១៩៩៥ = ១០ម x ១០ម ឆ្នាំ ២០០៦ = ១០ម x ១០ម

គ. មជ្ឈដ្ឋានជុំវិញ :

♦ រដូវប្រាំង : យើងអាចមើលឃើញមានល្បាក់ថ្មដែលនៅជាប់ច្រាំងទន្លេ ជិត-អន្លង់តែប៉ុណ្ណោះ រីឯផ្ទៃមាត់អន្លង់ គឺយើងមើលមិនឃើញទេព្រោះមានទឹកនៅពាសពេញ ។

♦ រដូវវស្សា : នៅរដូវវស្សាកំពស់ទឹកឡើងខ្ពស់លិចផ្ទៃលើមាត់អន្លង់ទាំងអស់ ហើយនៅរដូវវស្សាចាប់ពីខែ សីហា ដល់ ខែ វិច្ឆិកា កំពស់ទឹកឡើងរហូតដល់ ១០មទៅ ១៣ម ។

ឃ.ប្រភេទសត្វ :

នៅជុំវិញអន្លង់ និងក្នុងអន្លង់មានសត្វជាច្រើនប្រភេទដូចជាត្រី សត្វស្លាប ល្មូន និង សត្វផ្សេងៗទៀត ។ ប៉ុន្តែនាពេលបច្ចុប្បន្ននេះត្រូវបានថយចុះ និងខ្លះទៀតត្រូវផុតពូជអស់តែម្តង ។

- ប្រភេទសត្វត្រី : ត្រីដែលប្រជាជននេសាទបាននាពេលបច្ចុប្បន្នមានដូចជា ត្រីរៀល, ត្រីឆ្លាំង, ត្រីក្អែក, ត្រីពោ, ត្រីឆ្ពិន, ត្រីឆ្តោ, ត្រីកែស, ត្រីព្រលូង, ត្រីរមាស, ត្រីត្រនេល, ត្រីឆ្កោក, ត្រីព្រួល, ខ្ចៅ (បច្ចុប្បន្នសំបូរ) ។

- ប្រភេទសត្វស្លាបរួមមាន : កុក, មាន់ស្រុក និង អារអូដ ។

- ប្រភេទល្មូន : ពស់, បង្កួយ និង កន្ធ្រង ។

- ប្រភេទសត្វផ្សេងៗ : ជ្រូក និង គោ ។

ង. ប្រភេទរុក្ខជាតិ :

ដើមរំដុះតាមច្រាំងក្បែរអន្លង់ និងនៅតាមច្រាំងជាប់អន្លង់មាន ដើមត្រស់, ដើមស្វាយ, ដើមដូង, ដើមថ្កូវ, ដើមឫស្សី, ដើមរាំងទឹក, ដើមល្វា, ដើមក្តុល និង ដើមជន្លា ។

ច. ទំនាក់ទំនងរវាងអន្លង់ជាមួយកំរិតជីវភាពរបស់ប្រជាជន

ទំនាក់ទំនងរវាងអន្លង់ទៅនឹងប្រជាជននៅក្នុងតំបន់ជាសំខាន់ គឺការនេសាទ និង ផ្កាំរុក្ខជាតិជាបន្លែ។

- ការនេសាទអន្លង់នេះ គឺមានតែប្រជាជនក្នុងភូមិញ៉ាំងស៊ុំ ជាអ្នកមកនេសាទ។

- ការប្រើប្រាស់ឧបករណ៍នេសាទ និង ពេលវេលា :

- សំណាញ់ : គឺប្រើប្រាស់ចាប់ពីក្រឡា ៧ ទៅ ១២ស.ម នេសាទនៅរដូវប្រាំង

- សន្ទូច : នេសាទនៅខែ សីហា ដល់ខែ វិច្ឆិកា ដោយប្រើផ្លែ លេខ ១ ទៅ លេខ ១៤ ។

- មង : មងបណ្តែត : នេសាទចាប់ពីខែ សីហា ដល់ខែ តុលា ដោយប្រើក្រឡា២ហ៊ុន- ១៤ហ៊ុន ។

- ចាន់ : នេសាទចាប់ពីខែ សីហា ដល់ខែ ធ្នូ

- តុំ : ដាក់ប្រចាំ

- ប៉ោង : ដាក់ពីខែ មិថុនា ដល់ខែ កក្កដា

៣.១.៨ អន្លង់អូរទុងលុង

ក. ទីតាំង :

អន្លង់អូរទុងលុង ស្ថិតនៅក្រោយជាប់ច្រាំងខាងលិចទល់មុខភូមិញ៉ាងស៊ីដែរ ។ ហេតុដែលគេហៅឈ្មោះអន្លង់នេះថា អន្លង់អូរទុងលុង គឺគេហៅទៅតាមអូរមួយដែលនៅជិតនោះ កាលពីមុនអូរនេះហូរចាក់ទៅអន្លង់ និងមានរាងជារណ្តៅទឹកហូរចាក់ដោយមានទឹកចេញដូចអណ្តូងដូចនេះហើយទើបពួកគេហៅអូរនេះថាអូរទុងលុង ចំណែកឯឈ្មោះអន្លង់វិញ គេក៏ហៅទៅតាមអូរនេះត១គ្នាទៅតាមលក្ខណៈសណ្ឋានរណ្តៅរបស់អូរនោះ ។

ចំណុចនៅលើ GPS :

- អាប់ស៊ីស = ០៦៤៨៧២៨
- អរដោនេ = ១៥៧០៨០៦
- រយៈកំពស់ = ៦១ម

ខ. លក្ខណៈរូប :

- ជំរៅ : មុនឆ្នាំ ១៩៩៥ = ៦ម ឆ្នាំ ២០០៦ = ៥ម
- ទំហំ : មុនឆ្នាំ ១៩៩៥ = ១០ម X ១០ម ឆ្នាំ ២០០៦ = ១០ម X ១០ម

គ. មជ្ឈដ្ឋានជុំវិញ :

♦ រដូវប្រាំង : នៅរដូវប្រាំង ពេលដែលទឹករីងអស់យើងអាចមើលឃើញមានខ្សាច់នៅមាត់អូរទុងលុងនៅប៉ែកខាងកើត ។

♦ រដូវវស្សា : រីឯនៅរដូវវស្សាវិញកំពស់ទឹកឡើងខ្ពស់លិចផ្ទៃលើមាត់អន្លង់ទាំងអស់ហើយនៅរដូវវស្សាចាប់ពីខែ សីហា ដល់ខែ វិច្ឆិកា កំពស់ទឹកឡើងរហូតដល់ ១០មទៅ ១៣ ម

ឃ.ប្រភេទសត្វ :

នៅជុំវិញអន្លង់ និងក្នុងអន្លង់មានសត្វជាច្រើនប្រភេទដូចជា ត្រី សត្វស្លាប លូន និងសត្វផ្សេងៗទៀត។ ប៉ុន្តែនាពេលបច្ចុប្បន្ននេះត្រូវបានថយចុះ និងខ្លះទៀតត្រូវផុតពូជអស់តែម្តង ។

- ប្រភេទសត្វត្រី : ត្រីដែលប្រជាជននេសាទបាននាពេលបច្ចុប្បន្នមានដូចជា ត្រីរៀល, ត្រីពោ, ត្រីឆ្លាំង, ត្រីក្អែក, ត្រីឆ្ពិន, ត្រីឆ្តោ, ត្រីកែស, ត្រីព្រលូង, ត្រីរមាស, ត្រីត្រនេល, ត្រីឆ្តោក, ត្រីព្រួល, ខ្ជៅ (បច្ចុប្បន្នសំបូរ) ។

- ប្រភេទសត្វស្លាបរួមមាន : កុក,មាន់ស្រុក និង មាន់ទឹក ។

- ប្រភេទលូន : ពស់, បង្កួយ និង កន្ត្រង ។

- ប្រភេទសត្វផ្សេងៗ : ជ្រូក, គោ និង ក្របី ។

ង. ប្រភេទរុក្ខជាតិ :

ដើមរៃ ដុះតាមច្រាំងក្បែរអន្លង់ និងនៅតាមច្រាំងជាប់អន្លង់មាន ដើមត្រស់, ដើមឫស្សី, ដើមរាំងទឹក, ដើមល្វា, ដើមក្តុល, ដើមជន្លា, ដើមស្វាយ, ដើមគគីរ, ដើមអំពិល ។

ច. ទំនាក់ទំនងរវាងអន្លង់ជាមួយកំរិតជីវភាពរបស់ប្រជាជន

ទំនាក់ទំនងរវាងអន្លង់ទៅនឹងប្រជាជននៅក្នុងតំបន់ជាសំខាន់ គឺការនេសាទ និង ផ្ការុក្ខជាតិជាបន្លែ។

- ការនេសាទអន្លង់នេះអ្នកដែលមកនេសាទ គឺមានតែប្រជាជនក្នុងភូមិញ៉ាងស៊ុំទេ ។

- ការប្រើប្រាស់ឧបករណ៍នេសាទ និង ពេលវេលា :

- សំណាញ់ : គឺប្រើប្រាស់ចាប់ពីក្រឡា ៧ទៅ ១២ស.ម នេសាទនៅរដូវប្រាំង

- សន្ទូច : នេសាទនៅខែ សីហា ដល់ខែ វិច្ឆិកា ដោយប្រើផ្លែ លេខ ១ ទៅ លេខ ១៤ ។

- មង : មងបណ្តែត : នេសាទចាប់ពីខែ សីហា ដល់ខែ តុលា ដោយប្រើ ក្រឡា ២ហ៊ុន- ១៤ហ៊ុន ។

- ចាន់ : នេសាទចាប់ពីខែ សីហា ដល់ខែ ធ្នូ ។

- គុំ : នេសាទជាប្រចាំ

- ប៉ោង : ដាក់ពីខែ មិថុនា ដល់ខែ កក្កដា

៣.២ ភូមិអូរចាយ ឃុំសន្តិភាព

ភូមិអូរចាយ ស្ថិតនៅក្នុងឃុំសន្តិភាព ស្រុកសៀមប៉ាង មានចំងាយប្រមាណ ១៣គ.ម ភាគខាងជើងនៃទីរួមស្រុក (ស្ថិតនៅផ្នែកខាងលើនៃខ្សែទឹក) ។ ជាភូមិជនជាតិដើមភាគតិចរស់នៅ(ជនជាតិកាវ៉ែត) ការប្រើប្រាស់ភាសាប្រចាំថ្ងៃ គឺភាសាជនជាតិរបស់គាត់ តែគាត់ចេះនិយាយភាសាឡាវ និងភាសាខ្មែរបានខ្លះៗដែរ ។

ការធ្វើដំណើររបស់ប្រជាជននៅក្នុងតំបន់នេះជាសំខាន់ គឺផ្លូវទឹកដែលមានទូកជាមធ្យោបាយ និងរដូវប្រាំងអាចធ្វើដំណើរតាមផ្លូវគោក ព្រោះទឹកស្រកផុតពីអូរអស់ ។ ប្រជាជននៅក្នុង ភូមិសរុបចំនួន១៦៦គ្រួសារ មានប្រជាជនសរុបចំនួន ៦៤៧ នាក់ ស្រី៣៤៣នាក់ (ទិន្នន័យភូមិ ២០០៦) ។

អន្លង់នៅក្នុងភូមិមានចំនួន ០១ កន្លែងគត់ គឺ : អន្លង់រ៉ាយ៉ាំ ។

តារាង២ ឈ្មោះអន្លង់នៅក្នុងភូមិអូរចាយ ឃុំសន្តិភាព

ល.រ	***ឈ្មោះអន្លង់***	ជំរៅអន្លង់ (ម)		ទំហំអន្លង់ពីមុន (ម)		ទំហំអន្លង់បច្ចុប្បន្ន (ម)		កូអដោនេ	
		មុន១៩៩៥	បច្ចុប្បន្ន	បណ្តោយ	ទទឹង	បណ្តោយ	ទទឹង	អាប់ស៊ីស	អរដោនេ
១	អន្លង់ ភ៉ាយ៉ាំ	១០	៧	៥០	៣០	៥០	៣០		

៣.២.១ អន្លង់រ៉ាយាំ

ក. ទីតាំង

អន្លង់រ៉ាយាំ មានចំងាយ ៣០០ម ពីភូមិអូរចាយស្ថិតនៅជាប់ច្រាំងទន្លេខាងកើត បើនិយាយតាមខ្សែទឹកមកលើ ។ កាលពីដើមមានឈ្មោះតាយាក់កន្ទើយ បានទៅអង្គុយសូត្រនៅមាត់អូរ ហើយក៏បានសំរាកនៅទីនោះ ទើបគេហៅឈ្មោះអន្លង់តាមនោះរហូតមក ។ ក្រោយមកដល់ជំនាន់សម្តេចឪ ទីនោះក៏បានឃើញមានដើមឫស្សីពីរគុម្ព ដុះត្រង់ស្លួតដោយគ្មានមែកអ្វីឡើយ ទេរទៅរកទន្លេរាងដូចដងសន្ទូចដែលកាលពីមុនតាកន្ទើយ គាត់សូត្រទើបមានឫស្សីដុះដូច្នេះ គេហៅឈ្មោះអន្លង់នេះថា អន្លង់រ៉ាយាំ តរៀងមក។

ចំនុចនៅលើ GPS : (មិនបានបញ្ចូលទិន្នន័យ)

- អាប់ស៊ីស =
- អរដោនេ =
- រយៈកំពស់ =

ខ. លក្ខណៈរូប :

- ជំរៅ : មុនឆ្នាំ ១៩៩៥ = ១០ម ឆ្នាំ ២០០៦ = ៧ម
- ទំហំ : មុនឆ្នាំ ១៩៩៥ = ៥០ម x ៣០ម ឆ្នាំ ២០០៦ = ៥០ម x ៣០ម

គ. មជ្ឍដ្ឋានជុំវិញ :

♦ នៅរដូវប្រាំង : មានកោះមួយនៅខាងលើមាត់អន្លង់ ទំហំបណ្តោយ ២០ម និងទទឹង ៥ម និងមានថ្មប៉ប្រះទឹកច្រើន ។

♦ រដូវវស្សា : នៅរដូវវស្សាកំពស់ទឹកឡើងខ្ពស់លិចផ្ទៃលើមាត់អន្លង់ទាំងអស់ មិនអាចមើលឃើញថ្មប៉ប្រះទឹក និងកោះនៅជិតមាត់អន្លង់បានឡើយ ។ រដូវវស្សាចាប់ពីខែសីហា ដល់ខែ វិច្ឆិកា កំពស់ទឹកឡើងរហូតដល់ ១០មទៅ ១៣ម ។

ឃ. ប្រភេទសត្វ :

នៅជុំវិញអន្លង់ និងក្នុងអន្លង់មានសត្វជាច្រើនប្រភេទដូចជាត្រី សត្វស្លាប ល្មូន និង សត្វ

ផ្សេងៗទៀត ។ ប៉ុន្តែនាពេលបច្ចុប្បន្ននេះត្រូវបានថយចុះ និងខ្លះទៀតត្រូវផុតពូជអស់តែម្តង ។

- ប្រភេទសត្វត្រី :ត្រីដែលប្រជាជននេសាទបាននាពេលបច្ចុប្បន្នមានដូចជា ត្រីរៀល, ត្រីឆ្លាំង, ត្រីក្អែក, ត្រីពោ, ត្រីឆ្កិន, ត្រីឆ្តោ, ត្រីកែស, ត្រីព្រលូង, ត្រីរមាស, ត្រីត្រនេល, ត្រីខ្យា, ត្រីតាសេក, ត្រីផ្ទ, ត្រីកាហែ, ត្រីស្លឹកឫស្សី, ត្រីខ្នាន់, ត្រីរ៉ស់, ត្រីចេកទុំ, , ត្រីបបែល, ត្រីអណ្តាតឆ្កែ, ត្រីច្រកែង, ត្រីអណ្តែង, ត្រីផ្ទោង, ត្រីកាជនជ័យ, ត្រីក្រាញ់, ត្រីក្រពើ, ត្រីឫសចេក, ត្រីអាចម៍កុក, ខ្ចៅ, គ្រំ និង ក្តាម ។

- ប្រភេទសត្វស្លាបរួមមាន : កុក, កដប, ក្អែកទឹក, មាន់ទឹក, រំពេ, កាឡុង, មាន់ព្រៃ និង ត្រដេវិច ។

- ប្រភេទសត្វល្មូន : កន្ធាយ, បង្កួយ, ពស់, ត្រកួត និង កន្ត្រង ។

- ប្រភេទ សត្វផ្សេងៗ : ជ្រូកព្រៃ, ប្រម៉ា, ខ្លាត្រី, ប្រើស, សំពោច, កំប្រុក, ក្របី, កណ្តុរ, ឆ្កែព្រៃ ដង្កែ ។

ង. ប្រភេទរុក្ខជាតិ :

មានដើមរៃដុះតាមច្រាំងក្បែរអន្លង់ និងនៅតាមច្រាំងជាប់អន្លង់មាន ដើមត្រស់, ដើមឫស្សី, ដើមល្វា, ដើមរាំងទឹក, ដើមក្ទុល, ដើមព្រីង ។

ច. ទំនាក់ទំនងរវាងអន្លង់ជាមួយកំរិតជីវភាពរបស់ប្រជាជន

ទំនាក់ទំនងរវាងអន្លង់ទៅនឹងប្រជាជននៅក្នុងតំបន់ជាសំខាន់ គឺការនេសាទ និង ផ្ការរុក្ខជាតិជាបន្លែ។

- ការនេសាទអន្លង់នេះមានអ្នកមកនេសាទពីពីរប្រភព គឺប្រជាជនក្នុងភូមិ និង ប្រជាជនដែលមកពីភូមិខាងក្រៅដូចជា ភូមិឡាក់កាយ។

- ការប្រើប្រាស់ឧបករណ៍នេសាទ និង ពេលវេលា ៖

-សំណាញ់ ៖ ប្រើប្រាស់ចាប់ពីក្រឡា៥ ស.មទៅ ១០ស.មនេសាទនៅរដូវប្រាំង

- សន្ទូច ៖នេសាទនៅខែ សីហា ដល់ខែ វិច្ឆិកា ដោយប្រើផ្លែលេខ ៨ ទៅលេខ ១២ (នេសាទគ្រប់រដូវ) ។

- មង ៖ មងបណ្ដែត ៖ នេសាទចាប់ ពីខែ សីហា ដល់ខែ តុលា ដោយប្រើក្រឡាលេខ ៦-១០ស.ម

- ចាន់ ៖ នេសាទចាប់ពីខែ សីហា ដល់ខែតុលា

- តុំ ៖ នេសាទចាប់ពីខែ សីហា ដល់ខែតុលា

ទិដ្ឋភាពចំការស្រូវរបស់អ្នកស្រុកសេកុង

៣.៣ ភូមិសៀមបាំង ឃុំសេកុង

តារាង៣ ឈ្មោះអន្លង់នៅក្នុងភូមិសៀមប៉ាង ឃុំសេកុង

ល.រ	ឈ្មោះអន្លង់	ជំរៅអន្លង់ (ម)		ទំហំអន្លង់ពីមុន (ម)		ទំហំអន្លង់បច្ចុប្បន្ន (ម)		កូរអរដោនេ (GPS)	
		មុន១៩៩៥	បច្ចុប្បន្ន	បណ្តោយ	ទទឹង	បណ្តោយ	ទទឹង	អរដោនេ	អាប់ស៊ីស
១	អន្លង់តាកាឡាំង	២០	១៥	៥០	៤០	៥០	៤០	១៥៦០០១១	០៦៤៩៨៨៩
២	អន្លង់អូរសៃ	១២	៨	៧០	១០	៧០	១០		

ភូមិសៀមប៉ាង ស្ថិតនៅក្នុងឃុំសេកុង ទីរួមស្រុកសៀមប៉ាង មានចំងាយប្រមាណ ៩៩គ.ម ចំពោះផ្លូវទឹក ឯផ្លូវគោកចំងាយប្រមាណ ១០៤គ.មពីទីរួមខេត្តស្ទឹងត្រែង (ស្ថិតនៅផ្នែកខាងលើនៃខ្សែទឹក) ។ ការធ្វើដំណើររបស់ប្រជាជននៅក្នុងតំបន់នេះជាសំខាន់ គឺផ្លូវទឹកដែលមានទូកជាមធ្យោបាយ និងរដូវប្រាំងអាចធ្វើដំណើរបានតាមផ្លូវគោក ព្រោះទឹកអូរស្រកផុតអស់ ។ ប្រជាជននៅក្នុងភូមិសរុបចំនួន១៩៦គ្រួសារ មានប្រជាជនសរុប ១០៧៨ នាក់ ស្រី៩៩៦នាក់ (ទិន្នន័យភូមិ ២០០៦) ។

អន្លង់នៅក្នុងភូមិសរុបចំនួន ០២ គឺ : អន្លង់តាកាឡាំង និង អន្លង់អូរសៃ ។ អន្លង់ទាំងពីរនេះមានជំរៅមិនស្មើគ្នាទេ ក្នុងនោះអន្លង់ដែលមានជំរៅជ្រៅជាងគេ គឺអន្លង់តាកាឡាំង (១៥ម) ។

៣.៣.១ អន្លង់តាកាឡាំង

ក. ទីតាំង :

អន្លង់តាកាឡាំង នៅជាប់កន្ទុយភូមិផ្នែកខាងក្រោម ស្ថិតនៅខាងឆ្វេងដៃបើនិយាយតាមខ្សែទឹកឡើង ហើយទឹកហូរវិលខ្លាំងនៅរដូវវស្សា និងវិលយឺតនៅរដូវប្រាំង ។ ឈ្មោះតាកាឡាំងមានតាំងពីយូរលង់ណាស់មកហើយ ដោយកាលពីមុនមានតាចាស់ម្នាក់ឈ្មោះតាកាឡាំង គាត់ចេះបំបាំងខ្លួន ចេះជួយដល់ប្រជាពលរដ្ឋពេលមានឧបសគ្គ ។ គាត់នឹងផ្តល់ដំណឹងដល់យើងដើម្បីប្រុងប្រយ័ត្នទុកជាមុន ។ បច្ចុប្បន្នប្រជាពលរដ្ឋមានជំនឿថា គាត់ជាស្តេចខ្មោចព្យាបាលជំងឺមនុស្សបាន ហើយតែងតែធ្វើការបែបន់សុំសេចក្តីសុខជារៀងរាល់ឆ្នាំ ក្រៅពីនោះនៅមានក្រពើដែលរស់នៅក្នុងអន្លង់អោយតែមានអ្នកណាចង់ឃើញក្រពើនោះស្រែកសុំចំនួន ៥ដងក្រពើ ក៏ផុសឱ្យឃើញ(១៩៥៣-១៩៥៤) ។

អន្លង់តាកាឡាំង កាលពីមុនគេទំលាក់ដូងចូលទៅហើយដូងនោះទៅផុសនៅវ៉ឺនខាម ប្រទេសឡាវ ។ ម្យ៉ាងទៀតអ្នកភូមិឈ្មោះ(ថង ផុន) ធ្លាប់ជ្រមុជយកសន្ទូច ឃើញព្រះនៅក្នុងទឹកមួយអង្គធំ ភ្នែកខៀវ នៅមុខទ្វារដែលគេទំលាក់ដូង(ឆ្នាំ ២០០៥) ។ នៅខាងក្រោមមានអូរមួយហៅថាអូរតាកាឡាំង ។ នៅឆ្នាំ ១៩៧៩ រហូតមកដល់ ឆ្នាំ ១៩៨៧ នៅមានសត្វផ្សោត និងត្រីប្រមា៉ ត្រីផ្ទក់ធំៗ ។

ចំនុចនៅលើ GPS :

- អាប់ស៊ីស = ០៦៤៩៨៨៩
- អរដោនេ =១៥៦០០១១
- រយៈកំពស់ =៦១ម

ខ. លក្ខណៈរូប :

- ជំរៅ : មុនឆ្នាំ ១៩៩៥ = ២០ម ឆ្នាំ ២០០៦ = ១៥ម
- ទំហំ : មុនឆ្នាំ ១៩៩៥ = ៥០ម X ៤០ម ឆ្នាំ ២០០៦ = ៥០ម X ៤០ម

គ. មជ្ឈដ្ឋានជុំវិញ :

♦ នៅរដូវប្រាំង : មានថ្មផ្ទាំងធំៗនៅខាងលើមាត់អន្លង់ និងមានថ្មប៉ប្រះទឹកនៅតាមច្រាំងទន្លេជាប់មាត់អន្លង់ នៅផ្នែកខាងក្រោមឆ្វេងដៃ បើនិយាយតាមខ្សែទឹកឡើង ។

♦ រដូវវស្សា : នៅរដូវវស្សាកំពស់ទឹកឡើងខ្ពស់លិចផ្ទៃលើមាត់អន្លង់ទាំងអស់មិនអាចមើលឃើញផ្ទាំងថ្ម និងថ្មប៉ប្រះទឹកបានឡើយ ។ រដូវវស្សាចាប់ពីខែ សីហា ដល់ខែតុលា កំពស់ទឹកឡើងរហូតដល់ ១១ម ទៅ ១៥ម ។

ឃ.ប្រភេទសត្វ :

នៅជុំវិញអន្លង់ និងក្នុងអន្លង់មានសត្វជាច្រើនប្រភេទដូចជាត្រី សត្វស្លាប ល្មូន និងសត្វផ្សេងៗទៀត ។ ប៉ុន្តែនាពេលបច្ចុប្បន្ននេះត្រូវបានថយចុះ និងខ្លះទៀតត្រូវផុតពូជអស់តែម្តង ។

-ប្រភេទសត្វត្រី : ត្រីដែលប្រជាជននេសាទបាននាពេលបច្ចុប្បន្នមានដូចជាត្រីរៀល, ត្រីឆ្លាំង, ត្រីក្អែក, ត្រីពោ, ត្រីឆ្ពិន, ត្រីឆ្តោ, ត្រីកែស, ត្រីព្រលូង, ត្រីរមាស,

ត្រីគ្រនេល, ត្រីខ្យា, ត្រីតាសេក, ត្រីកាហែ, ប៉ាវ៉ា, ត្រីស្លឹកឫស្សី, ត្រីខ្នាន់, ត្រីចេកទុំ, ត្រីផ្ទក់, ត្រីបំពែល, ត្រីផ្ទ, ត្រីអណ្តាតឆ្កែ, ត្រីច្រកែង, ត្រីក្រពាត់, ត្រីសណ្តាយ, ត្រីព្រួល,ប៉ាស៊ីអ៊ី, ត្រីឆ្តោក, ត្រីប្រា, បង្កង, ត្រីក្លាំងហាយ ។

-ប្រភេសត្វស្លាបរួមមាន: កុក, កដប, មាន់ទឹក, មាន់ព្រៃ, អាអូដ, រំពេ, មាន់ស្រុក

-ប្រភេទល្មូន : ពស់, ត្រកួត, កន្ធ្រង (ត្រង), កន្ធាយ ។

-ប្រភេទសត្វផ្សេងៗ : ជ្រូកព្រៃ, ឈ្លូស, ក្របី, គោ, ស្វា ជ្រូកស្រុក ។

ង. ប្រភេទរុក្ខជាតិ :

ដើមរៃនៅដុះតាមច្រាំងក្បែរអន្លង់ និងនៅតាមច្រាំងជាប់អន្លង់មាន ដើមត្រស់, ដើមឫស្សី, រាំងទឹក, ដើមល្វា, ដើមក្តុល, ដើមស្លែង, ដើមបេង, ដើមឈើទាល និង ដើមស្រឡៅ ។

ច. ទំនាក់ទំនងរវាងអន្លង់ជាមួយកំរិតជីវភាពរបស់ប្រជាជន

ទំនាក់ទំនងរវាងអន្លង់ទៅនឹងប្រជាជននៅក្នុងតំបន់ជាសំខាន់គឺ ការនេសាទ និង ផ្កាវុក្ខជាតិជាបន្លែ ។

- ចំពោះការនេសាទអន្លង់នេះមានអ្នកមកនេសាទពីពីរប្រភព គឺប្រជាជនក្នុងភូមិ និង ប្រជាជនដែលមកពី ភូមិខាងក្រៅដូចជា បានមួង, កែងព្នៅ, ចន្ទតូច និងសម្ប៉ ។

- ការប្រើប្រាស់ឧបករណ៍នេសាទ និង ពេលវេលា :

- សំណាញ់ : ប្រើប្រាស់ចាប់ពីក្រឡា ៥ ស.មទៅ ១០ស.ម នេសាទចាប់ពីខែវិច្ឆិកា ដល់ខែ មិថុនា ។

- សន្ទូច :នេសាទនៅខែ សីហា ដល់ខែ កុម្ភៈ ដោយប្រើផ្លែលេខ ៨ ទៅ ១២

- មង : នេសាទចាប់ពីខែ ធ្នូ ដល់ខែ មិថុនា ដោយប្រើក្រឡាលេខ ៥ ទៅ ៨ស.ម ។

- ចាន់ : នេសាទចាប់ពីខែ សីហា ដល់ខែ កុម្ភៈ

- ស្ទូរចាក់ : នៅរដូវប្រាំង (ចាប់ពីខែ តុលា ដល់ខែ ឧសភា)

- លប : ដាក់ខែ សីហា ដល់ខែ តុលា

៣.៣.២ អន្លង់អូរសែ

ក. ទីតាំង :

អន្លង់អូរសែ នៅជាប់ក្បាលភូមិផ្នែកខាងលើ ស្ថិតនៅខាងឆ្វេងដៃបើនិយាយតាមខ្សែទឹកឡើង ហើយទឹកហូរវិលខ្លាំងនៅរដូវវស្សា និងវិលយឺតនៅរដូវប្រាំង ។ ឈ្មោះអូរសែ មានតាំងពីយូរលង់ណាស់មកហើយ ដោយកាលពីមុនមានតាចាស់ម្នាក់ឈ្មោះតាសែ គាត់ជាអង្គរក្សរបស់តាកាឡាំង ។ តាសែគាត់មិនមែនស្លាប់ដោយសារឈឺទេ គឺស្លាប់ដោយគេសំលាប់គាត់ ព្រោះកាលនោះមានគេកប់កំណប់នៅចំនុចនោះ ហើយតាកាឡាំងបានសួរថាអ្នកណាចង់ថែរក្សាទ្រព្យសម្បត្តិទាំងនេះ គេនឹងសង់ផ្ទះឱ្យមួយពេលនោះតាសែក៏បានឆ្លើយថាទុកឱ្យខ្ញុំជាអ្នកថែរក្សា (គាត់មិនបានដឹងខ្លួនថាគេសំលាប់ដើម្បីការពារកំណប់ដែលគេកប់នោះទេ) ទើបគាត់ឆ្លើយបែបនេះ ។ បន្ទាប់ពីតាត់យល់ព្រម គេក៏កាប់សំលាប់គាត់ស្លាប់ហើយកប់គាត់នៅជិតកន្លែងកំណប់នោះទៅ ហើយក៏ធ្វើជាខ្ទមតូចមួយសំរាប់គាត់ ។ បន្ទាប់ពីនោះមកប្រជាជនក៏បានហៅឈ្មោះអូរទៅតាមឈ្មោះរបស់គាត់ ចំណែកអន្លង់នៅជិតអូរក៏ហៅដូចនេះតរៀងរហូតមកដល់សព្វថ្ងៃនេះ ។

ចំនុចនៅលើ GPS : (មិនបានបញ្ចូលទៅក្នុងប្រព័ន្ធ GPS)

- អាប់ស៊ីស =
- អរដោនេ =
- រយៈកំពស់ =

ខ. លក្ខណៈរូប :

- ជំរៅ : មុនឆ្នាំ ១៩៩៥ = ១២ម ឆ្នាំ ២០០៦ = ៨ម
- ទំហំ : មុនឆ្នាំ ១៩៩៥ = ៧០ម X ១០ម ឆ្នាំ ២០០៦ = ៧០ម X ១០ម

គ. មជ្ឈដ្ឋានជុំវិញ :

♦ រដូវប្រាំង :មានថ្មប៉ប្រះទឹក និងនៅខាងលើអន្លង់ចំងាយ ២០មមានជួរថ្មតូច១ល្មម

♦ រដូវវស្សា : កំពស់ទឹកឡើងខ្ពស់លិចផ្ទៃលើមាត់អន្លង់ទាំងអស់ មិនអាចមើលឃើញជួរថ្ម និងថ្មប៉ប្រះទឹកបានឡើយ ។ រដូវវស្សា ចាប់ពីខែ សីហា ដល់ខែ តុលា កំពស់ទឹកឡើងរហូតដល់ ១១ម ទៅ ១៩ម ។

ឃ.ប្រភេទសត្វ :

នៅជុំវិញអន្លង់ និងក្នុងអន្លង់មានសត្វជាច្រើនប្រភេទដូចជាត្រី សត្វស្លាប លូន និង សត្វផ្សេង១ទៀត ។ ប៉ុន្តែនាពេលបច្ចុប្បន្ននេះត្រូវបានថយចុះ និងខ្លះទៀតត្រូវផុតពូជអស់តែម្តង ។

- ប្រភេទសត្វត្រី :ត្រីដែលប្រជាជននេសាទបាននាពេលបច្ចុប្បន្នមានដូចជា ត្រីរៀល, ត្រីឆ្លាំង, ត្រីក្អែក, ត្រីឆ្ពិន, ត្រីកាហែ, ត្រីស្លឹកឫស្សី, ត្រីបំពែល, ត្រីថ្ម, ត្រីច្រកែង, ត្រីកញ្ចុះ, ត្រីក្រពើ ។

- ប្រភេទសត្វស្លាបរួមមាន : កុក, កដប, មាន់ទឹក, មាន់ព្រៃ, អាអូដ, រំពេ, មាន់ស្រុក ។

- ប្រភេទលូន : ពស់, ត្រកួត, កន្ធ្រង (ត្រង), កន្ធាយ ។

- ប្រភេទសត្វផ្សេង១ : ជ្រូកព្រៃ, ឈ្លូស, ក្របី, គោ, ស្វា, ជ្រូកស្រុក ។

ង. ប្រភេទរុក្ខជាតិ :

មានដើមរៃ ដុះតាមច្រាំងក្បែរអន្លង់ ហើយនៅតាមច្រាំងជាប់អន្លង់មាន ដើមចំបក់, ដើមឫស្សី, ដើមល្វា, ដើមពោធិ៍, ដើមថ្កៅ, ដើមចេកទុំ, ដើមឈើទាល, ដើមស្វាយ ។

ច. ទំនាក់ទំនងរវាងអន្លង់ជាមួយតំរិតជីវភាពរបស់ប្រជាជន

ទំនាក់ទំនងរវាងអន្លង់ទៅនឹង ប្រជាជននៅក្នុងតំបន់ជាសំខាន់គឺ ការនេសាទ និង ផ្កាំរុក្ខជាតិជាបន្លែ។

- ចំពោះការនេសាទអន្លង់នេះមានអ្នកមកនេសាទពីពីរប្រភព គឺ ប្រជាជនក្នុងភូមិ និងប្រជាជនដែលមកពីភូមិខាងក្រៅដូចជា ផាប៉ាង, សៀមប៉ាង, ចន្ទតូច, វេម្ម ។

- ការប្រើប្រាស់ឧបករណ៍នេសាទ និង ពេលវេលា :

- សំណាញ់ : គឺប្រើប្រាស់ចាប់ពីក្រឡា ៥ ស.មទៅ ១០ស.ម នេសាទចាប់ ពីខែ វិច្ឆិកា-ខែ មិថុនា ។

- សន្ទូច : នេសាទនៅខែ សីហា ដល់ ខែ កុម្ភៈ ដោយប្រើផ្លែលេខ ៨ ទៅលេខ១២ ។

-មង : នេសាទចាប់ពីខែ ធ្នូ ដល់ខែ មិថុនា ដោយប្រើក្រឡាលេខ ៥ ទៅ ៨ស.ម ។

- ចាន់ : នេសាទចាប់ពីខែ សីហា ដល់ ខែកុម្ភៈ

- ស្ទូរចាក់ : នៅរដូវប្រាំង (ចាប់ពីខែ តុលា ដល់ ខែ ឧសភា)

- លប : ដាក់ខែ សីហា ដល់ ខែ តុលា

៣.៤ ភូមិបានម្លូង ឃុំសេកុង

ភូមិបានម្លូងស្ថិតនៅខាងក្រោមស្រុកសៀមប៉ាងមានព្រំប្រទល់ជាប់និង ភូមិសៀមប៉ាងចំងាយ ២គ.ម មានប្រជាពលរដ្ឋរស់នៅចំនួន ៨៩គ្រួសារ ប្រជាពលរដ្ឋសរុប៤៦៦នាក់ ស្រី២៤១នាក់ ភូមិនេះពុំមានអន្លង់ទេ តែគាត់ទៅនេសាទនៅចំណុចអន្លង់ក្នុងភូមិដទៃៗទៀត ហើយស្ថិតនៅក្នុងឃុំសេកុងនៅម្ខាងទន្លេម្នាក់នៃភូមិកែងញ៉ៀ ស្រុកសៀមប៉ាង ។

៣.៥ ភូមិកែងញ៉ៀ ឃុំសេកុង

ភូមិកែងញ៉ៀ ស្ថិតនៅក្នុងឃុំសេកុង ស្រុកសៀមប៉ាង ដែលមានបណ្តោយ ២គ.ម និងទទឹង ២០០ម ភូមិនេះស្ថិតនៅខាងក្រោមទីរួមស្រុកសៀមប៉ាងចំងាយ ១,៥គ.ម នៅជាប់ច្រាំងទន្លេខាងស្តាំដៃបើនិយាយតាមខ្សែទឹកមកលើទល់មុខភូមិបានម្លូង ។

តារាង ៤ អន្លង់នៅក្នុងភូមិកែងព្រៀ

ល.រ	ឈ្មោះអន្លង់	ជំរៅអន្លង់(ម)		ទំហំពីមុន(ម)		ទំហំបច្ចុប្បន្ន(ម)		កូអរដោនេ(GPS)	
		មុន១៩៩៥	បច្ចុប្បន្ន	បណ្ដោយ	ទទឹង	បណ្ដោយ	ទទឹង	អរដោនេ	អាប់ស៊ីស
១	អន្លង់ គគីរ	១២	៩	២៥	២០	២៥	២០	១៥៥៨៥៧៣	០៦៥០០២៣
២	អន្លង់កែងព្រៀ	៨	៨	៥០	២០	៥០	២០	១៥៥៨០៩១	០៦៤៩៩៦៥
៣	អន្លង់ខាន់ទីមួន	១៥	៦	១៥	១៥	១៥	១៥	១៥៥៧១៤៤	០៦៤៩៧៩៤
៤	អន្លង់ហ្វាកផា	១៣	៧	៨០	៥០	៨០	៥០	១៥៥៦២៥៦	០៦៤៩៤៥៤

ការធ្វើដំណើររបស់ប្រជាជននៅក្នុងតំបន់នេះជាសំខាន់ គឺផ្លូវទឹក ដែលមានទូកជាមធ្យោបាយ និងរដូវប្រាំងអាចធ្វើដំណើរបានតាមផ្លូវគោក ព្រោះទឹកហូរផុតអូរអស់ ។ ប្រជាជននៅក្នុងភូមិសរុបចំនួន ១២៦គ្រួសារ មានប្រជាជនសរុបចំនួន ៦៧៧នាក់ ស្រី៣៣៩នាក់ (ទិន្នន័យភូមិ ២០០៦) ។ ចំពោះការប្រើប្រាស់ភាសានៅក្នុងមូលដ្ឋានវិញ គឺប្រជាពលរដ្ឋទាំងនេះនិយាយជាភាសាឡាវក្នុងការប្រើប្រាស់ប្រចាំថ្ងៃ ។

អន្លង់នៅក្នុងភូមិនេះសរុបចំនួន ៤ គឺ អន្លង់គគីរ, អន្លង់កែងញ៉ៅ, អន្លង់ខាន់នីមួន និងអន្លង់ហ្វាកផា ។ អន្លង់ទាំងនេះមានជំរៅមិនស្មើគ្នាទេ ក្នុងនោះអន្លង់ដែលមានជំរៅជ្រៅជាងគេ គឺអន្លង់គគីរ (៩ ម) និងអន្លង់មានជំរៅរាក់ជាងគេ គឺអន្លង់ខាន់នីមួន (៦ម) ។

៣.៥.១ អន្លង់គគីរ

ក. ទីតាំង :

អន្លង់គគីរ នៅជាប់ក្បាលភូមិផ្នែកខាងលើ ស្ថិតនៅខាងស្តាំដៃបើនិយាយតាមខ្សែទឹកឡើង ។ ឈ្មោះគគីរ នេះកាលពីមុនមានដើមគគីរមួយដើមធំដុះនៅជិតនោះ តែឆ្នាំនេះដើមគគីរក៏បាក់ច្រាំងធ្លាក់ចូលទៅក្នុងអន្លង់ ។ ដល់នៅរដូវប្រាំងទើបគេអាចមើលឃើញគល់គគីរនោះ ដោយហេតុដូច្នោះទើបប្រជាជននៅក្នុងភូមិនាំគ្នាហៅថា អន្លង់គគីរ ត១គ្នារៀងមករហូតដល់សព្វថ្ងៃនេះ នៅក្នុងអន្លង់នេះប្រជាជនធ្លាប់ឃើញក្រពើ យូរ១ម្តង ។

នៅក្បាលអន្លង់ផ្នែកខាងលើមានអូរមួយហូរចាក់ហៅថា អូរតារ៉ឺន មានចំងាយ ៣០០ម ពីអន្លង់ ។

<u>ចំនុចនៅលើ GPS :</u>

- អាប់ស៊ីស = ០៦៥០០២៣
- អរដោនេ= ១៥៥៨៥៧៣
- រយៈកំពស់ = ៦១ម

ខ. លក្ខណៈរូប ៖

- ជំរៅ ៖ មុនឆ្នាំ ១៩៩៥ = ១២ម ឆ្នាំ ២០០៦ = ៩ម

- ទំហំ ៖ មុនឆ្នាំ ១៩៩៥ = ២៥ម x ២០ម ឆ្នាំ ២០០៦ = ២៥ម x ២០ម

គ. មជ្ឈដ្ឋានជុំវិញ ៖

♦ រដូវប្រាំង ៖ មានជួរដុះកាត់ និងថ្មប៉ប្រះទឹកនៅខាងលើមាត់អន្លង់ និងនៅតាមច្រាំងទន្លេខាងស្ដាំ នៅចំអន្លង់គេពិបាកនេសាទណាស់ ដោយនៅក្នុងអន្លង់ មានដើមគគីរធំមួយធ្លាក់ចូលក្នុងនោះ ។

♦ រដូវវស្សា ៖ នៅរដូវវស្សាកំពស់ទឹកឡើងខ្ពស់លិចផ្ទៃលើមាត់អន្លង់ទាំងអស់ មិនអាចមើលឃើញផ្ទាំងថ្ម និងជួរបានឡើយ ។ នៅរដូវវស្សា ចាប់ពីខែ សីហា ដល់ខែ វិច្ឆិកា កំពស់ទឹកឡើងរហូតដល់ ១០មទៅ ១៣ម ។

ឃ .ប្រភេទសត្វ ៖

នៅជុំវិញអន្លង់ និងក្នុងអន្លង់មានសត្វជាច្រើនប្រភេទដូចជា ត្រី សត្វស្លាប លូន និងសត្វផ្សេងៗទៀត ។ ប៉ុន្តែនាពេលបច្ចុប្បន្ននេះត្រូវបានថយចុះ និងខ្លះទៀតត្រូវផុតពូជអស់តែម្តង ។

- ប្រភេទសត្វត្រី ៖ ត្រីដែលប្រជាជននេសាទបាននាពេលបច្ចុប្បន្នមានដូចជា ត្រីរៀល, ត្រីឆ្លាំង, ត្រីក្អែក, ត្រីពោ, ត្រីឆ្ពិន, ត្រីឆ្ពោ, ត្រីកែស,ត្រីព្រលូង, ត្រីរមាស, ត្រីត្រនេល, ត្រីខ្យា, ត្រីកាហែ, ត្រីស្លឹកឫស្សី, ត្រីខ្នាន់, ត្រីចេកទុំ, ត្រីផ្ទក់, ត្រីបបែល, ត្រីថ្ម, ត្រីអណ្តាតឆ្កែ, ត្រីច្រកែង, ត្រីក្រពាត់, ត្រីសណ្តាយ, ត្រីព្រួល, ប៉ាវ៉ា, ត្រីឆ្ដោក, ត្រីប្រា, ត្រីប្រម៉ា, ត្រីត្រសក់, ត្រីឆ្ពួញ, ត្រីកញ្ជ្រូក, ត្រីកំពត, ត្រីស្រកាក្ដាម, ត្រីអាចម័កុក, ត្រីខ្លា, ត្រីកន្ទ្រប់, ត្រីក្រោស, ត្រីលលកស, ត្រីកញ្ចាញ់ច្រាស់, ត្រីរ៉ស, ត្រីកញ្ចុះ, ត្រីក្របី(ត្រីក្រពើ), ត្រីអំបូង, ត្រីឫសចេក,ត្រីចង្វា, ត្រីដឺរ, ខ្ចៅ, លៀស, គ្រំ, ក្តាមថ្ម ។

- ប្រភេទសត្វស្លាបរួមមាន ៖ កុក, ខ្លែង, និង សត្វរំពេ, ចាប,

- ប្រភេទលូន ៖ កន្ធាយ

- ប្រភេទសត្វផ្សេងៗ ៖ ក្របី, គោ, ជ្រូក

ង. ប្រភេទរុក្ខជាតិ :

មានដើមរៃដុះតាមច្រាំងក្បែរអន្លង់ និងនៅតាមច្រាំងជាប់អន្លង់មាន ដើមត្រស់. គុម្ពឫស្សី. ប្រមាត់ដី។

ច. ទំនាក់ទំនងរវាងអន្លង់ជាមួយកំរិតជីវភាពរបស់ប្រជាជន

ទំនាក់ទំនងរវាងអន្លង់ទៅនឹងប្រជាជននៅក្នុងតំបន់ជាសំខាន់គឺ ការនេសាទ និង ផ្ការុក្ខជាតិ-ជាបន្លែ។

- ចំពោះការនេសាទអន្លង់នេះមានអ្នកមកនេសាទពីពីរប្រភព គឺប្រជាជនក្នុងភូមិ និង ប្រជាជនដែលមកពី ភូមិខាងក្រៅដូចជា បានមូង ។

- ការប្រើប្រាស់ឧបករណ៍នេសាទ និង ពេលវេលា :

- សំណាញ់ : គឺប្រើប្រាស់ចាប់ពីក្រឡា ២ហ៊ុនទៅ ១៣ហ៊ុន នេសាទនៅរដូវប្រាំង (ខែធ្នូ ដល់ខែ មិថុនា) ។

- សន្ទូច : នេសាទនៅខែ សីហា ដល់ខែ វិច្ឆិកា ដោយប្រើផ្លែលេខ ៨ ទៅ ១២ (នេសាទគ្រប់រដូវ) ។

- សន្ទូចពន្លិច :នេសាទនៅខែ ឧសភា

- មង : នេសាទចាប់ពីខែ វិច្ឆិកា ដល់ ខែ មិនា ដោយប្រើក្រឡាលេខ ២- ១២ ស.ម ។

- ចាន់ : នេសាទនៅរដូវទឹកស្រក

៣.៥.២ អន្លង់ជ្រូធំ (ទ្វីនកែងញ៉ៅ)

ក .ទីតាំង :

អន្លង់ជ្រូធំ (វ៉ីនកែងញ៉ៅ) ស្ថិតនៅទល់មុខភូមិជាប់ច្រាំងទន្លេខាងកើតបើនិយាយតាមខ្សែទឹកឡើង។ ឈ្មោះជ្រូធំនេះមានតាំងពីយូរលង់ណាស់មកហើយ ដែលត្រូវបានប្រជាជនក្នុងភូមិហៅតាមចាស់បុរាណតៗគ្នា រហូតមកដល់សព្វថ្ងៃនេះដោយហៅទៅតាមឈ្មោះជ្រូរនៅជិតអន្លង់ព្រោះនៅក្បាលអន្លង់មានជ្រូធំ និងនៅខាងក្រោមអន្លង់មានជ្រូតូច ។ នៅកន្ទុយអន្លង់ផ្នែកខាងក្រោមមានអូរមួយហូរចាក់ ហៅថាអូរកែងញ៉ៅ ចំងាយ ១០ម ពីអន្លង់ប្រជាពលរដ្ឋមួយចំនួនបានហៅអន្លង់នេះ តាមឈ្មោះអូរ ខ្លះទៀតហៅតាមជ្រូ ។

<u>ចំនុចនៅលើ GPS :</u>

- អាប់ស៊ីស = ០៦៤៩៩៦៥
- អរដោនេ = ១៥៥៨០៩១
- រយៈកំពស់ = ៥៩ម

ខ. លក្ខណៈរូប :

- ជំរៅ : មុនឆ្នាំ ១៩៩៥ = ៨ម ឆ្នាំ ២០០៦ = ៨ម
- ទំហំ : មុនឆ្នាំ ១៩៩៥ = ៥០ម x ២០ម ឆ្នាំ ២០០៦ = ៥០ម x ២០ម

គ. មជ្ឈដ្ឋានជុំវិញ :

♦ រដូវប្រាំង : មានថ្មធំៗជុំវិញមាត់អន្លង់ និងនៅតាមច្រាំងទន្លេជាប់មាត់អន្លង់នៅផ្នែកខាងលើ ចំណែកឯខាងក្រោមអន្លង់មើលឃើញជ្រូថ្មទាំងពីរព្រមទាំងមានថ្មប៉ប្រះទឹកពាសពេញផ្ទៃទន្លេ និងមានកោះដុះជិតអន្លង់នៅបញ្ជិតខាងភូមិបានមួង។

♦ រដូវវស្សា : នៅរដូវវស្សាកំពស់ទឹកឡើងខ្ពស់លិចផ្ទៃលើមាត់អន្លង់ទាំងអស់ មិន-អាចមើលឃើញផ្ទាំងថ្ម កោះ ជ្រូថ្ម និងថ្មប៉ប្រះទឹកបានឡើយ ។ នៅរដូវវស្សា ចាប់ពីខែ សីហា ដល់ ខែ វិច្ឆិកា កំពស់ទឹកឡើងរហូតដល់ ១០ម ទៅ ១៤ម។

ឃ .ប្រភេទសត្វ :

នៅជុំវិញអន្លង់ និងក្នុងអន្លង់មានសត្វជាច្រើនប្រភេទដូចជា ត្រី សត្វស្លាប លូន និងសត្វផ្សេងៗទៀត ។ ប៉ុន្តែនាពេលបច្ចុប្បន្ននេះត្រូវបានថយចុះ និងខ្លះទៀតត្រូវផុតពូជអស់តែម្តង ។

- ប្រភេទសត្វត្រី : ត្រីដែលប្រជាជននេសាទបាននាពេលបច្ចុប្បន្នមានដូចជា ត្រីរៀល, ត្រីឆ្លាំង, ត្រីក្អែក, ត្រីពោ, ត្រីឆ្ពិន, ត្រីឆ្តោ, ត្រីកែស, ត្រីព្រលូង, ត្រីរមាស, ត្រីត្រនេល, ត្រីខ្យា, ត្រីតាសេក, ត្រីកាហែ, ស្លឹកឫស្សី ត្រីខ្នាន់, ត្រីចេកទុំ, ត្រីផ្ទក់, បបែល, កន្ទាយ, ត្រីថ្ម, ត្រីអណ្តាតឆ្កែ, ត្រីច្រកែង, ត្រីក្រពាត់, ត្រីសណ្តាយ, ត្រីឆ្តោក ត្រីប្រា, ត្រំ, លៀស, ក្តាមថ្ម, ខ្ចៅ ។

- ប្រភេទសត្វស្លាបរួមមាន : កុក, កដប, អាអូដ, កេងកង, មាន់ព្រៃ, មាន់ទឹក, រំពេ, ពពេច, ចាប ។

- ប្រភេទលូន : ពស់, កន្ត្រង (ត្រង), អន្សង, ត្រកួត, ថ្លែន

- ប្រភេទសត្វផ្សេងៗ : ក្របី, គោ, ជ្រូក

ង. ប្រភេទរុក្ខជាតិ :

ដើមរៃដុះតាមច្រាំងក្បែរអន្លង់ និងនៅតាមច្រាំងជាប់អន្លង់មាន ដើមត្រស់, ដើមឈើទាល, ដើមល្វា, ដើមក្តុល, សារាយ, ស្លែ, ដើមផ្តៅ, ដើមបន្ទាស្អិត, ដើមស្តៅទឹក, ដើមប្រមាត់ដី, ដើមរាំង, ដើមឫស្សី ។

ច. ទំនាក់ទំនងរវាងអន្លង់ជាមួយកំរិតជីវភាពរបស់ប្រជាជន

ទំនាក់ទំនងរវាងអន្លង់ទៅនឹងប្រជាជននៅក្នុងតំបន់ជាសំខាន់គឺ ការនេសាទ និង ផ្ការុក្ខជាតិជាបន្លែ។

- ចំពោះការនេសាទអន្លង់នេះមានអ្នកមកនេសាទពីពីរប្រភព គឺប្រជាជនក្នុងភូមិ និង ប្រជាជនដែលមកពី ភូមិខាងក្រៅដូចជា បានមូង ចន្ទូច សៀមប៉ាង ។

- ការប្រើប្រាស់ឧបករណ៍នេសាទ និង ពេលវេលា :

- សំណាញ់ : គឺប្រើប្រាស់ចាប់ពីក្រឡា ៥ ស.មទៅ ១០ស.ម នេសាទនៅរដូវប្រាំង ។

- សន្ទូច : នេសាទនៅខែ សីហា ដល់ខែ វិច្ឆិកា ដោយប្រើផ្លែលេខ ៨ ទៅ ១២ (នេសាទគ្រប់រដូវ) ។

- មង : នេសាទចាប់ពីខែ សីហា ដល់ខែ តុលា ដោយប្រើក្រឡាលេខ ៦- ១០ស.ម ។

- ចាន់ : នេសាទនៅរដូវទឹកស្រក

- ស្ទូចាក់(ច្បូក) :នៅរដូវប្រាំង (ចាក់បានតែប្រភេទត្រីឆ្តោ និង ត្រីរ៉ស)

៣.៥.៣ អន្លង់ខាន់នីមូន(ដូរខាន់នីមូន)

ក ទីតាំង :

អន្លង់ខាន់នីមូន នៅជាប់កន្ទុយភូមិផ្នែកខាងក្រោមស្ថិតនៅខាងស្តាំដៃ បើនិយាយតាមខ្សែ-ទឹកឡើង គឺនៅ(ខាងកើត) ហើយទឹកហូរខ្លាំងវិលនៅរដូវវស្សា ។ អន្លង់នេះកាលពីមុនមានភូមិមួយនៅទីនេះមានចំនួន ៥គ្រួសារ នៅក្នុងភូមិនេះមានយាយចាស់ម្នាក់ឈ្មោះថា យាយមូន ដែលអន្លង់នេះស្ថិតនៅត្រង់កំពង់ទឹករបស់គាត់ ហេតុនេះហើយទើបគេហៅអន្លង់នេះថា ខាន់នីមូនទៅតាមឈ្មោះរបស់គាត់ ។ កាលពីមុនធ្លាប់មានក្រពើទៅមក ប៉ុន្តែបច្ចុប្បន្ននេះធ្លាប់ឃើញម្តងៗ ។ នៅផ្នែកខាងក្រោមអន្លង់មានអូរមួយហៅថា អូរហ៊ិនពូន (ថ្មកំបោរ) មានចំងាយប្រវែង ១៥០ម អន្លង់នេះសំបូរ ត្រីក្អែក និងត្រីក្រាយ ជាងអន្លង់ ដទៃ ។

<u>ចំណុចនៅលើ GPS :</u>

- អាប់ស៊ីស = ០៦៤៩៧៩៤

- អរដោនេ =១៥៥៧១៤៤

- រយៈកំពស់ =៦២ម

ខ. លក្ខណៈរូប :

- ជំរៅ : មុនឆ្នាំ ១៩៩៥ = ១៥ម ឆ្នាំ ២០០៦ = ៦ម

- ទំហំ : មុនឆ្នាំ ១៩៩៥ = ១៥ម X ១៥ម ឆ្នាំ ២០០៦ = ១៥ម X ១៥ម

គ. មជ្ឈដ្ឋានជុំវិញ :

♦ រដូវប្រាំង : មានផ្ទាំងថ្មធំៗនៅក្បាលអន្លង់ និងនៅកន្ទុយអន្លង់ មានថ្មប៉ប្រះទឹក និងនៅតាមច្រាំងទន្លេជាប់មាត់អន្លង់ ក៏មានផ្ទាំងថ្មធំៗដែរ ។ ប៉ុន្តែអន្លង់នេះខុសពីអន្លង់ដទៃទៀត ដោយវាគ្មានខ្សាច់ដុះទេនៅរដូវប្រាំង ។

♦ រដូវវស្សា : នៅរដូវវស្សាកំពស់ទឹកឡើងខ្ពស់លិចផ្ទៃលើមាត់អន្លង់ទាំងអស់មិនអាចមើលឃើញផ្ទាំងថ្ម និងថ្មប៉ប្រះទឹកបានទេ ។ នៅរដូវវស្សា ចាប់ពីខែ សីហា ដល់ ខែវិច្ឆិកា កំពស់ទឹកឡើងរហូតដល់ ១០ម ទៅ ១៥ម ។

ឃ .ប្រភេទសត្វ :

នៅជុំវិញអន្លង់ និងក្នុងអន្លង់មានសត្វជាច្រើនប្រភេទដូចជា ត្រី សត្វស្លាប លូន និងសត្វផ្សេងៗទៀត ។ ប៉ុន្តែនាពេលបច្ចុប្បន្ននេះត្រូវបានថយចុះ និងខ្លះទៀតត្រូវផុតពូជអស់តែម្តង ។

- ប្រភេទសត្វត្រី : ត្រីដែលប្រជាជននេសាទបាននាពេលបច្ចុប្បន្នមានដូចជា ត្រីរៀល, ត្រីឆ្លាំង, ត្រីក្អែក, ត្រីពោ, ត្រីឆ្ពិន, ត្រីឆ្តោ, ត្រីកែស, ត្រីព្រលូង, ត្រីរមាស, ត្រីត្រនេល, ត្រីខ្យា, ត្រីកាហែ, ស្លឹកឫស្សី, ត្រីខ្ទាន់, ត្រីចេកទុំ, ត្រីផ្ទក់, ត្រីបំបែល, ត្រីថ្ម, ត្រីអណ្តាតឆ្កែ, ត្រីច្រកែង ត្រីក្រពាត់, ត្រីសណ្តាយ, ត្រីព្រួល, ប៉ាវ៉ា, ត្រីឆ្កោក, ត្រីប្រា, ត្រំ, លៀស, ក្តាមថ្ម, ខ្មៅ ។

- ប្រភេទសត្វស្លាបរួមមាន : កុក, កដប, ក្អែកទឹក, មាន់ទឹក, មាន់ព្រៃ, អាអូដ, ក្អែកគោក ។

- ប្រភេទល្មូន : ពស់, ត្រកួត, កន្ធ្រង(ត្រង), អន្សង, អណ្តើក, កន្ធាយ

- ប្រភេទសត្វផ្សេងៗ : ជ្រូកព្រៃ, ឈ្លូស, ក្របី, គោ, ស្វា

ង. ប្រភេទរុក្ខជាតិ :

មានដើមរៃដុះតាមច្រាំងក្បែរអន្លង់ និងនៅតាមច្រាំងជាប់អន្លង់មាន ដើមត្រស់, ដើមឫស្សី ដើមល្វា, ដើមរាំងទឹក, ដើមកុល, ដើមសង្កែ, ដើមស្លែង, ដើមបន្ទាស្អិត, ដើមថ្ងាន់, ដើមជន្លា, ស្មៅ, ដើមប្រមាត់ដី, ដើមផ្តៅ ដើមស្តែទឹក ។

ច. ទំនាក់ទំនងរវាងអន្លង់ជាមួយកិរិតជីវភាពរបស់ប្រជាជន

ទំនាក់ទំនងរវាងអន្លង់ទៅនឹងប្រជាជននៅក្នុងតំបន់ជាសំខាន់គឺ ការនេសាទ និងផ្ការរុក្ខជាតិជាបន្លែ។

- ចំពោះការនេសាទអន្លង់នេះមានអ្នកមកនេសាទពីពីរប្រភព គឺប្រជាជនក្នុងភូមិ និង ប្រជាជនដែលមកពីភូមិខាងក្រៅដូចជា បានហួយ សៀមប៉ាង សាម៉ង ចន្ទតូច ។

- ការប្រើប្រាស់ឧបករណ៍នេសាទ និង ពេលវេលា :

- សំណាញ់ : ប្រើប្រាស់ចាប់ពីក្រឡា ២ហ៊ុនទៅ ១៣ហ៊ុន នេសាទនៅរដូវប្រាំង (ខែធ្នូ ដល់ខែ មិថុនា) ។

- សន្ទូច :នេសាទនៅខែ សីហា ដល់ខែ វិច្ឆិកា ដោយប្រើផ្លែលេខ ៨ទៅ១២ (នេសាទគ្រប់រដូវ) ។

- មង : នេសាទចាប់ពីខែ វិច្ឆិកា ដល់ខែ ឧសភា ដោយប្រើក្រឡាលេខ ២-៥ ហ៊ុន ។

- ចាន់ : នេសាទនៅរដូវទឹកស្រក

- ស្ទូចាក់(ច្បូក) : នៅរដូវប្រាំង(ចាក់បានតែប្រភេទត្រីឆ្តោ និង ត្រីរ៉ស)

៣.៥.៤ អន្លង់រន្ទះបាញ់ (គែងហ្វាគផា)

ក. ទីតាំង :

អន្លង់រន្ទះបាញ់ (គែងហ្វាកផា) ស្ថិតនៅខាងក្រោមភូមិ ចំងាយ៨០០មពីកន្ទុយភូមិ នៅផ្នែកខាងស្តាំដៃ បើនិយាយតាមខ្សែទឹកឡើងហើយទឹកហូរវិលខ្លាំងនៅរដូវវស្សា ។ នៅចំណុចអន្លង់មានថ្មមិនខ្ពស់ទេ កាលពីមុនអន្លង់នេះមានរន្ទះបាញ់ថ្មនៅចំណុចនោះនៅផ្នែកខាងក្បាលអន្លង់មានជួរថ្មធំមួយវែង និងខាងក្រោមមានជួរដែរ ហៅថាខាន់ណៃចាប(កាំងណៃចាប) ។ ឈ្មោះអន្លង់នេះគេហៅតៗគ្នាមក ដោយសារកាលនោះមានរន្ទះបាញ់ថ្មនៅទីនោះទើបគេហៅតាមរន្ទះបាញ់នោះទៅ ។

<u>ចំណុចនៅលើ GPS :</u>

- អាប់ស៊ីស = ០៦៤៩៤៥៤
- អរដោនេ = ១៥៥៦២៥៦
- រយៈកំពស់ = ៦០ម

ខ. លក្ខណៈរូប :

- ជំរៅ : មុនឆ្នាំ ១៩៩៥ = ១៣ម ឆ្នាំ ២០០៦ = ៧ម
- ទំហំ : មុនឆ្នាំ ១៩៩៥ = ៨០ម x ៥០ម ឆ្នាំ ២០០៦ = ៨០ម x ៥០ម

គ. មជ្ឈដ្ឋានជុំវិញ :

♦ រដូវប្រាំង : មានផ្ទាំងថ្មធំវែងនៅក្បាលអន្លង់ រីឯផ្នែកខាងក្រោមអន្លង់មានជួរហៅថាកាំងណៃចាប និងជាពិសេស គឺមានថ្មប៉ប្រះទឹកច្រើន ។

♦ រដូវវស្សា : នៅរដូវវស្សាកំពស់ទឹកឡើងខ្ពស់លិចផ្ទៃលើមាត់អន្លង់ មិនអាចមើលឃើញផ្ទាំងថ្ម ជួរថ្ម និងថ្មប៉ប្រះទឹកបានទេ ។ នៅរដូវវស្សា ចាប់ពីខែ សីហា ដល់ខែវិច្ឆិកា កំពស់ទឹកឡើងរហូតដល់ ១០ម ទៅ ១៤ម ។

ឃ. ប្រភេទសត្វ :

នៅជុំវិញអន្លង់ និងក្នុងអន្លង់មានសត្វជាច្រើនប្រភេទដូចជា ត្រី សត្វស្លាប លូន និងសត្វផ្សេងៗទៀត ។ ប៉ុន្តែនាពេលបច្ចុប្បន្ននេះត្រូវបានថយចុះ និងខ្លះទៀតត្រូវផុតពូជអស់តែម្តង ។

- ប្រភេទសត្វត្រី :ត្រីដែលប្រជាជននេសាទបាននាពេលបច្ចុប្បន្នមានដូចជា ត្រីរៀល, ត្រីឆ្លាំង, ត្រីក្អែក, ត្រីពោ, ត្រីឆ្កិន, ត្រីឆ្តោ, ត្រីកែស, ត្រីព្រលូង, ត្រីរមាស, ត្រីគ្រនេល, ត្រីខ្យា, ត្រីកាហែ, ត្រីស្លឹកឬស្សី, ត្រីខ្នាន់, ត្រីចេកទុំ, ត្រីផ្ទក់, បបែល, ត្រីថ្ម, ត្រីអណ្តាតឆ្កែ, ត្រីច្រកែង, ត្រីក្រពាត់, ត្រីសណ្តាយ, ត្រីព្រួល, ប៉ាវ៉ា, ត្រីឆ្តោក, ត្រីប្រា, ត្រំ, លៀស, ក្តាមថ្ម, ខ្ចៅ ។

- ប្រភេទសត្វស្លាបរួមមាន :កុក, កដប, ក្អែកទឹក, មាន់ទឹក, មាន់ព្រៃ, អាអូដ, ខ្លែង, រំពេ, កេងកង, ពពេច, ក្ងោក ។

- ប្រភេទល្មូន : ពស់, ត្រកួត, កន្ធ្រង (ត្រង), អណ្តើក, អន្សង, កន្ធាយ

-ប្រភេទសត្វផ្សេងៗ : ជ្រូកព្រៃ, ឈ្លូស, ក្របី, គោ, ស្វា, ប្រើស

ង. ប្រភេទរុក្ខជាតិ :

ដើមរៃដុះតាមច្រាំងក្បែរអន្លង់ និងនៅតាមច្រាំងជាប់អន្លង់មាន ដើមត្រស់, ដើមឫស្សី, ដើមរាំងទឹក, ដើមល្វា, ដើមក្តុល, ដើមឈើទាល, ដើមពង្រ, ដើមពោន, ដើមផ្ទីក, ដើមត្បែង, ដើមធ្នង់, ស្លែ, ដើមផ្កាអណ្តែង ដើមរៃទឹក ។

ច. ទំនាក់ទំនងរវាងអន្លង់ជាមួយកំរិតជីវភាពរបស់ប្រជាជន

ទំនាក់ទំនងរវាងអន្លង់ទៅនឹងប្រជាជននៅក្នុងតំបន់ជាសំខាន់គឺ ការនេសាទ និងផ្ការុក្ខជាតិជាបន្លែ។

- ចំពោះការនេសាទអន្លង់នេះមានអ្នកមកនេសាទពីពីរប្រភព គឺប្រជាជនក្នុងភូមិ និង ប្រជាជនដែលមកពីភូមិខាងក្រៅដូចជា បានមូង សៀមប៉ាង សាម៉ង ចន្ទុតូច ។

- ការប្រើប្រាស់ឧបករណ៍នេសាទ និង ពេលវេលា :

- សំណាញ់ : ប្រើប្រាស់ចាប់ពីក្រឡា ២ ហ៊ុនទៅ ១០ហ៊ុន នេសាទនៅរដូវប្រាំង

- សន្ទូច : នេសាទនៅខែ សីហា ដល់ខែ វិច្ឆិកា ដោយប្រើផ្លែលេខ ៨ទៅ១២ (នេសាទគ្រប់រដូវ) ។

- មង : នេសាទចាប់ពីខែ សីហា ដល់ខែ តុលា ដោយប្រើក្រឡា លេខ ៦-១០ហ៊ុន ។

- ចាន់ : នេសាទនៅរដូវទឹកស្រក

- ស្នូរចាក់(ច្បូក): នៅរដូវប្រាំង (ចាក់បានតែប្រភេទត្រីឆ្តោ និង ត្រីរស)

៣.៦ ភូមិពាមខិៈ ឃុំស្រែសំបូរ

ភូមិពាមខិៈនៅផ្នែកខាងក្រោមនៃស្រុកសៀមប៉ាងមានចំងាយ៨៧គ.ម ពីទីរួមខេត្តស្ទឹងត្រែង ស្ថិតនៅច្រាំងទន្លេខាងឆ្វេងបើនិយាយតាមខ្សែទឹកឡើង ភូមិនេះបានកកើតឡើងនៅក្នុងឆ្នាំ ១៩៦៥ បច្ចុប្បន្នមានប្រជាពលរដ្ឋរស់នៅចំនួន ៩២គ្រួសារ ប្រជាពលរដ្ឋសរុប ៥៧៦នាក់ ស្រីមានចំនួន ២៧២នាក់ ប្រជាពលរដ្ឋនៅភូមិនេះគេនិយាយភាសាខ្មែររាងរដឹនៗដែលហៅថា ខ្មែរខិៈ ។ ហើយការប្រើប្រាស់ទឹកពឹងផ្អែកទៅលើទឹកទន្លេទាំងស្រុង ដោយគាត់ផ្អែកទៅតាម ទំលាប់របស់គាត់ ។ ភូមិនេះមានអន្លង់មួយកន្លែងស្ថិតនៅទល់មុខភូមិឈ្មោះថា អន្លង់ជួរ ពាមខិៈ។ កាលពីមុននៅចំណុចនេះគេហៅថា កំពង់ស្តេច ដោយកាលនោះគេបណ្តែតកូនមក ហើយក៏បានស្លាប់នៅត្រង់នេះ ទើបគេហៅថាកំពង់ស្តេចតៗគ្នាមក តែមួយរយៈក្រោយមក ដោយនៅ ឆ្នាំ ១៩៦៨ គេក៏ហៅថាពាមខិៈវិញ ។

ស្ថានភាពបាក់ច្រាំងទន្លេតាមដងទន្លេសេកុងក្នុងឆ្នាំ ២០០៧

តារាង ៥ អន្លង់នៅក្នុងភូមិពាមខិៈ

ល.រ	ឈ្មោះអន្លង់	ជំរៅអន្លង់(ម)		ទំហំអន្លង់ពីមុន(ម)		ទំហំអន្លង់បច្ចុប្បន្ន (ម)		កូអរដោនេ (GPS)	
		មុន១៩៩៥	បច្ចុប្បន្ន	បណ្តោយ	ទទឹង	បណ្តោយ	ទទឹង	អរដោនេ	អាប់ស៊ីស
១	អន្លង់ជូរពាមខិៈ	១៥	៦	២០០	៥០	២០០	៥០	១៥៥០៧២៦	០៦៤៥២៤៨

៣.៦.១ អន្លង់ជួរពាមខិៈ (តែចប៉ាខិៈ)

ក ទីតាំង :

អន្លង់ជួរពាមខិៈ ស្ថិតនៅទល់មុខភូមិពាមខិៈជាប់ច្រាំងទន្លេខាងឆ្វេង នៅរដូវប្រាំងមានថ្មប៉ប្រះទឹក និងនៅខាងលើមានជួរនៅខាងក្រោមក៏មានជួរថ្មដែរ ហើយមានគុម្ពរៃតិចតួចនៅតាមជួរថ្ម ។ នៅផ្នែកខាងជើងមានខ្សាច់ដុះច្រើន នៅផ្នែកខាងលើអន្លង់មានអូរមួយហៅថាអូរពាមខិៈ ហើយគេក៏ហៅអន្លង់ទៅតាមឈ្មោះរបស់អូរនោះត១គ្នារហូតមកដល់បច្ចុប្បន្ននេះ។

ចំណុចនៅលើ GPS :

- អាប់ស៊ីស = ០៦៤៥២៤៨
- អរដោនេ = ១៥៥០៧២៦
- រយៈកំពស់ = ៥៨ម

ខ. លក្ខណៈរូប :

- ជំរៅ : មុនឆ្នាំ ១៩៩៥ = ១៥ម ឆ្នាំ ២០០៦ = ៦ម
- ទំហំ : មុនឆ្នាំ ១៩៩៥ = ២០០ម x ៥០ម ឆ្នាំ ២០០៦ = ២០០ម x ៥០ម

គ. មជ្ឈដ្ឋានជុំវិញ :

♦ រដូវប្រាំង : នៅក្បាលអន្លង់យើងអាចមើលឃើញមានជួរ និងថ្ម ប៉ប្រះទឹក រីឯនៅផ្នែកខាងក្រោមអន្លង់ក៏មានជួរ និងថ្មប៉ប្រះទឹកច្រើនដែរ ដោយហេតុនេះហើយទើបស្ថានភាពទឹកនៅត្រង់អន្លង់នោះហូរក្ដួចខ្លាំង ទោះជានៅរដូវប្រាំងក៏ដោយ ។

♦ រដូវវស្សា : នៅរដូវវស្សាកំពស់ទឹកឡើង ខ្ពស់លិចផ្ទៃលើមាត់អន្លង់ទាំងអស់មិនអាចមើលឃើញជួរនិងថ្មប៉ប្រះទឹកបានឡើយ ទឹកមានលក្ខណៈក្ដួចខ្លាំង ។ នៅរដូវវស្សាចាប់ពីខែសីហា ដល់ខែ វិច្ឆិកា កំពស់ទឹកឡើងរហូតដល់ ១៥ម ទៅ ២០ម ។

ឃ .ប្រភេទសត្វ :

នៅជុំវិញអន្លង់ និងក្នុងអន្លង់មានសត្វជាច្រើនប្រភេទដូចជាត្រី សត្វស្លាប ល្មូន និង សត្វផ្សេងៗទៀត ។ ប៉ុន្តែនាពេលបច្ចុប្បន្ននេះត្រូវបានថយចុះ និងខ្លះទៀតត្រូវផុតពូជអស់តែម្តង ។

- ប្រភេទសត្វត្រី : ត្រីដែលប្រជាជននេសាទបានរួមមាន ត្រីរៀល, ត្រីឆ្លាំង, ត្រីក្អែក, ត្រីពោ, ត្រីឆ្ពិន, (ត្រីក្រសេក), ត្រីឆ្ដោ, ត្រីកែស, ត្រីអំបូង, ត្រីរមាស, ត្រីត្រនេល, ត្រីខ្យា, ត្រីក្រុស, ត្រីថ្ម(ត្រីប៉ាកក ឬត្រីសេះ), ត្រីស្លឹកឬស្សី, ត្រីខ្មាន់, ត្រីផ្ទក់, បបែល, ត្រីអណ្ដាតឆ្កែ, ត្រីប្រកែង, ត្រីក្រពាត់, ត្រីសណ្ដាយ, ត្រីព្រួល, ប៉ាវ៉ា, ត្រីខ្ទឹង, ត្រីកាហែ, ត្រីឆ្ពួញ, ត្រីឈ្វាត, ត្រីក្រពើ, ត្រីកំពត, ត្រីកំផ្លៀវ, ត្រីផ្ទោង, ត្រីប្រាក់(កញ្ចាញ់ច្រាស), ត្រីស្រកាក្ដាម ត្រីអណ្ដែង, ត្រីកញ្ជ្រោក, ត្រីកន្ធ្រប់, ត្រីកញ្ចុះ, ត្រីក្អែក, ត្រំ, ត្រីត្រស់, ត្រីខ្លា, ត្រីចង្វា, ត្រីឆ្មា (ប៉ាម៉ែវ ភាសាលាវ), ត្រីឆ្កោក, ត្រីចេកទុំ, ត្រីឬសចេក, ប៉ាស៊ីអ៊ី, កំពឹស, ក្ដាមថ្ម, ខ្ចៅ ។

- ប្រភេទសត្វស្លាបរួមមាន : កុក, កដប, មាន់ទឹក, មាន់ស្រុក

- ប្រភេទល្មូន : ពស់, កន្ធ្រង(ត្រង), កន្ធាយ

- ប្រភេទសត្វផ្សេងៗ : ជ្រូក, ក្របី, គោ

ង. ប្រភេទរុក្ខជាតិ :

ដើមរៃដុះតាមថ្មក្បែរអន្លង់ និងរៃដុះមាត់អន្លង់ នៅតាមច្រាំងជាប់អន្លង់មាន ដើមត្រស់, ដើមរាំងទឹក,ដើមល្វា, ដើមក្តុល ដើមឈើទាល, ដើមស្រឡៅ, ដើមស្លែង, ដើមកំបោ, ស្មៅ, ដើមប្រមាត់ដី, ដើមស្តែទឹក ដើមត្រចៀកក្រាញ់ និងដើមស្បាំង ។

ច. ទំនាក់ទំនងរវាងអន្លង់ជាមួយកំរិតជីវភាពរបស់ប្រជាជន

ទំនាក់ទំនងរវាងអន្លង់ទៅនឹងប្រជាជននៅក្នុងតំបន់ជាសំខាន់គឺ ការនេសាទ និង ផ្ការុក្ខជាតិជាបន្លែ។

- ចំពោះការនេសាទអន្លង់នេះមានអ្នកមកនេសាទពីពីរប្រភព គឺប្រជាជនក្នុងភូមិ និង ប្រជាជនដែលមកពីភូមិខាងក្រៅដូចជា បានហ្មយ សាមឃួយ ដនឡុង ប្រជាជនវៀតណាមនៅស្ទឹងត្រែង ។

- ការប្រើប្រាស់ឧបករណ៍នេសាទ និង ពេលវេលា :

- សំណាញ់ : ប្រើប្រាស់ចាប់ពីក្រឡា ២ ហ៊ុនទៅ ១២ហ៊ុន នេសាទនៅរដូវប្រាំង

- សន្ទូច :នេសាទនៅខែ សីហា ដល់ខែ វិច្ឆិកា ដោយប្រើផ្លែលេខ ៨ ទៅ ១៣ (នេសាទគ្រប់រដូវ) ។

- មង : នេសាទចាប់ពីខែ វិច្ឆិកា ដល់ខែ ឧសភា ដោយប្រើក្រឡាលេខ ២ - ៨ហ៊ុន ។

- ចាន់ : នេសាទចាប់ពីខែ សីហា ដល់ខែតុលា (រដូវវស្សា)

- លប : នេសាទចាប់ពីខែសីហា ដល់ខែតុលា (រដូវវស្សា)

៣.៧ ភូមិកេតមឿង ឃុំស្រែសំបូរ

ភូមិកេតមឿង នៅផ្នែកខាងក្រោមភូមិពាមខិៈ និងមានចំងាយ ៨៦គ.ម ពីទីរួមខេត្តស្ទឹងត្រែងស្ថិតនៅច្រាំងទន្លេខាងឆ្វេងបើនិយាយតាមខ្សែទឹកឡើង ។ ដំបូងឡើយមានគ្រួសារចំនួន ១០គ្រួសារ ហើយមិនទាន់មានឈ្មោះដាក់ឱ្យភូមិនេះទេ ប៉ុន្តែក្រោយមកគ្រួសារចេះតែកើនច្រើនឡើងៗ ដោយនៅក្នុងភូមិនោះមានលោកតាចាស់ម្នាក់ គាត់ក៏បានដាក់ឈ្មោះឱ្យថា កេតមឿង ហេតុដូចនេះហើយទើបគេហៅថាភូមិកេតមឿង តៗគ្នាមកដល់សព្វថ្ងៃនេះ ។ បច្ចុប្បន្នមានប្រជាពលរដ្ឋរស់នៅចំនួន ៥៧គ្រួសារ មានប្រជាពលរដ្ឋសរុប ៣៣៦នាក់ ស្រី ១៦៣ នាក់ ស្ត្រីមេម៉ាយចំនួន ៨នាក់ ហើយគាត់ទាំងអស់គ្នាជាជនជាតិខ្មែរខិៈភូមិនេះបានកកើតតាំងពីដូនតាមកម្ល៉េះ ។

តារាង ៦ អន្លង់នៅក្នុងភូមិកេតមឿង

ល.រ	ឈ្មោះអន្លង់	ជំរៅអន្លង់(ម)		ទំហំអន្លង់ពីមុន(ម)		ទំហំអន្លង់បច្ចុប្បន្ន(ម)		កូអរដោនេ (GPS)	
		មុន១៩៩៥	បច្ចុប្បន្ន	បណ្តោយ	ទទឹង	បណ្តោយ	ទទឹង	អាប់ស៊ីស	អរដោនេ
១	អន្លង់អូរតាឡូន	១៥	១០	២០០	១០០	២០០	១០០		
២	អន្លង់អូរក្រឡាក់	២៥	៧	១៥០	១០០	១០០	៧០		

សព្វថ្ងៃគាត់ទាំងអស់គ្នានៅតែរក្សា និងប្រើប្រាស់ភាសាដើមរបស់គាត់ គឺភាសាខ្មែរខិះជាប្រចាំ ។

អន្លង់នៅក្នុងភូមិមានចំនួន ២កន្លែង គឺ អន្លង់អូរតាឡូន និងអន្លង់អូរការឡាក់ ដែលអន្លង់អូរតាឡូន មានជំរៅជ្រៅជាងអន្លង់អូរក្រឡាក់ ។

៣.៧.១ អន្លង់អូរតាឡូន

ក. ទីតាំង :

អន្លង់អូរតាឡូន នៅក្បាលភូមិស្ថិតនៅខាងឆ្វេងដៃបើនិយាយតាមខ្សែទឹកឡើង ហើយនៅរដូវវស្សាទឹកមានលក្ខណៈហូរវិលខ្លាំង ។ អន្លង់នេះកាលពីមុនមានតាចាស់ម្នាក់ឈ្មោះ តាឡូន ធ្វើដំណើរមកពីឆ្ងាយហើយគាត់ គឺជាក្រុមចោរប្លន់ដែលបានរស់នៅអូរក្បែរអន្លង់នេះ ហើយនៅពេលដែលគាត់ស្លាប់គេបានយកគាត់ទៅកប់នៅត្រង់អូរនោះ គេក៏ហៅឈ្មោះ អន្លង់អូរតាឡូន រហូតមកដល់សព្វថ្ងៃនេះ ។ កាលពីខែ សីហា ឆ្នាំ ២០០៥ ប្រជាពលរដ្ឋបានឃើញក្រពើនៅក្នុងអន្លង់នេះ ។

<u>ចំណុចនៅលើ GPS :(មិនបានបញ្ចូលទិន្នន័យទៅក្នុងប្រព័ន្ធ GPS)</u>

- អាប់ស៊ីស =
- អរដោនេ =
- រយៈកំពស់ =

ខ. លក្ខណៈរូប :

- ជំរៅ : មុនឆ្នាំ ១៩៩៥ = ១៥ម ឆ្នាំ ២០០៦ = ១០ម
- ទំហំ : មុនឆ្នាំ ១៩៩៥ =២០០ម x ១០០ម ឆ្នាំ ២០០៦ = ២០០ម x ១០០ម

គ. មជ្ឈដ្ឋានជុំវិញ :

♦ រដូវប្រាំង : អន្លង់នេះនៅរដូវប្រាំងយើងមើលឃើញថ្មដុះជុំវិញមាត់អន្លង់ និងមានខ្សាច់ដុះក្បែរអន្លង់នៅខាងស្តាំ បើគិតតាមខ្សែទឹកឡើង ។

♦ រដូវវស្សា : នៅរដូវវស្សាកំពស់ទឹកឡើងខ្ពស់លិចផ្ទៃលើមាត់អន្លង់ទាំងអស់ មិន-អាចមើលឃើញផ្ទាំងថ្មដុះ និងខ្សាច់ដែលមាននៅជុំវិញមាត់អន្លង់បានទេ ចំណែកឯទឹកមានលក្ខណៈកួចខ្លាំង ។ នៅរដូវវស្សា ចាប់ពីខែ សីហា ដល់ខែ វិច្ឆិកា កំពស់ទឹកឡើងរហូតដល់ ១០ម ទៅ ១៤ម ។

ឃ.ប្រភេទសត្វ :

នៅជុំវិញអន្លង់ និងក្នុងអន្លង់មានសត្វជាច្រើនប្រភេទដូចជា ត្រី សត្វស្លាប លូន និងសត្វផ្សេងៗទៀត ។ ប៉ុន្តែនាពេលបច្ចុប្បន្ននេះត្រូវបានថយចុះ និងខ្លះទៀតត្រូវផុតពូជអស់តែម្តង ។

- ប្រភេទសត្វត្រី :ត្រីដែលប្រជាជននេសាទបាននាពេលបច្ចុប្បន្នមានដូចជា ត្រីរៀល, ត្រីឆ្លាំង, ត្រីក្អែក, ត្រីពោ, ត្រីឆ្ពិន, ត្រីឆ្ដោ, ត្រីកែស, ត្រីព្រលូង, ត្រីរមាស, ត្រីត្រនេល, ត្រីខ្យា, ត្រីតាសេក, ត្រីកាហែ, ត្រីស្លឹកឫស្សី ត្រីខ្មាន់, ត្រីផ្ទក់, ត្រីថ្ម, ត្រីអណ្តាតឆ្កែ, ត្រីច្រកែង, ត្រីក្រពាត់, ត្រីសណ្តាយ, ត្រីព្រួល, ត្រីប៉ាវ៉ា, ត្រីឆ្កោក, ត្រីប្រា, ត្រីក្រាយ, ត្រីឫសចេក, ត្រីត្រសក់, ត្រីខ្លា, ត្រីដំរី, ត្រីខ្ទឹង, បបែល, កន្ធាយ, ត្រីប៉ាស៊ីអ៊ុ, ត្រីស្លាបមាន់, ត្រីក្បាន, ត្រីស្រកាក្ដាម, ត្រីក្រឹម, ត្រីកន្ធរ, ត្រីឆ្មា (ប៉ាម៉ៅ), ត្រីកំភ្លាញ ។

- ប្រភេទសត្វស្លាបរួមមាន : កុក, កដប, ក្អែកទឹក, មាន់ព្រៃ, អក, អាអូដ, ប្រវឹក, ក្ងោក, ត្មាត, ក្លែង, ទីទុយ, មៀម, សត្វក.ស, ត្រយ៉ង, សេក, ចាប, សារិកាកែវ, តាវ៉ៅ, គ្រលីងគ្រលោង, ត្រដៀវវិច, ត្រចៀកកាំ, ទទា, គ្រៀល, កេងកង, កំពូល, ព្រាវ, ត្រដក់, លលក, អាឡ, ខ្វែក, ស្មោញ, កុកសរនាល, មាន់ទរ, ក្លែងមាន់, ក្លែងក្ងោក, ក្រួច ។

- ប្រភេទលូន : ពស់,កន្ត្រង(ត្រង),អន្សង,ទន្សោង,អណ្តើក,ពង្រូល, ត្រកួត, តុកកែ, ឈ្លូស,ជន្លេន, ថ្លែន ។

- ប្រភេទសត្វផ្សេងៗ ៖ជ្រូកព្រៃ, ស្វា, ប្រើស, ក្តាន់, ឈ្លូស, ចចក, សំពោច, ខ្ទីងដូង, ប្រម៉ា, កំប្រុក, ស្ការ, ឆ្មាព្រិច, ឆ្កែព្រៃ, ខ្លាឃ្មុំ, ខ្លាត្រី, ជ្រូកទេស (ខ្លួនជ្រូក ជើងឆ្កែ) រីជ្រូកពោន, ដំរី, ខ្ទីង, សងទីង, គោ, ខ្ទែកត្រូក, កណ្តុរ, ក្របី, គោ។

ង. ប្រភេទរុក្ខជាតិ ៖

មានដើមរៃដុះតាមច្រាំងក្បែរអន្លង់ និងនៅតាមច្រាំងជាប់អន្លង់មានដើមត្រស់, ដើមឬស្សី, ដើមរាំងទឹក ដើមល្វា, ដើមក្តុល, ដើមសង្កែ, ដើមជន្លា, ដើមស្តៅទឹក, ដើមស្លែង, ដើមសេរ, ដើមរកា, ដើមក្លែ, ដើមប្រមាត់ដី ដើមត្រចៀកក្រាញ់, ដើមស្បាំង និងដើមច្រកែង ។

ច. ទំនាក់ទំនងរវាងអន្លង់ជាមួយកំរិតជីវភាពរបស់ប្រជាជន

ទំនាក់ទំនងរវាងអន្លង់ទៅនឹងប្រជាជននៅក្នុងតំបន់ជាសំខាន់គឺ ការនេសាទ និងផ្ការុក្ខជាតិ ជាបន្លែ ។

- ចំពោះការនេសាទអន្លង់នេះមានអ្នកមកនេសាទពីពីរប្រភេទគឺ ប្រជាជនក្នុងភូមិ និង ប្រជាជនដែលមកពីភូមិខាងក្រៅដូចជា ពាមខិះ បានហួយ កញ្ចាញទឹក សាមឃួយ ហាង្សាវ៉ាត ស្តៅ សៀមប៉ាង បានមូង កែងញៀ៉ និងប្រជាជនវៀតណាមនៅស្ទឹងត្រែង ។

- ការប្រើប្រាស់ឧបករណ៍នេសាទ និង ពេលវេលា ៖

- សំណាញ់ ៖ ប្រើប្រាស់ចាប់ពីក្រឡា ២ ហ៊ុនទៅ ៣ហ៊ុន នេសាទនៅរដូវប្រាំង (ខែធ្នូ ដល់ខែ កុម្ភៈ) ។

- សន្ទូច ៖នេសាទនៅខែមិថុនា ដល់ខែ តុលា ដោយប្រើផ្លែលេខ ៥ ទៅ១២

- មង ៖ នេសាទចាប់ពីខែ តុលា ដល់ ខែ មករាដោយប្រើក្រឡាលេខ ៣ - ៥ហ៊ុន ។

- ចាន់ ៖ នេសាទចាប់ពីខែ ឧសភា ដល់ ខែ កក្កដា

- លប ៖ ដាក់ពីខែ ឧសភា ដល់ កក្កដា

៣.៧.២ អន្លង់អូរគ្រឡាក់ (អន្លង់អូរគោឡាក់)

ក. ទីតាំង :

អន្លង់អូរក្រឡាក់(អន្លង់អូរកាឡាក់) ស្ថិតនៅក្បាលភូមិលើអន្លង់អូរតាឡូនខាងឆ្វេងដៃ បើនិយាយតាមខ្សែទឹកឡើង អន្លង់នេះមានចំងាយ ៣០០ម ពីភូមិព្រមទាំងមានថ្មច្រើន ហើយទឹកហូរវិលខ្លាំងនៅរដូវវស្សា ។ តាមការនិយាយរបស់អ្នកភូមិបានបញ្ជាក់ថា កាលពីមុនមានចោរប្លន់យកមាសប្រាក់ ហើយបានវៃគ្នាទៅវិញទៅមកប្រឡូកប្រឡាក់ពាសពេញទីនោះ ទើបគេហៅអន្លង់នោះថា អូរក្រឡាក់ ត១គ្នារហូតមកដល់សព្វថ្ងៃនេះ ។ លក្ខណៈពិសេសរបស់អន្លង់នេះ គឺមានត្រីផ្សេៗ ប៉ុន្តែត្រូវបាត់បង់ ពីឆ្នាំ (១៩៧៣-១៩៧៩) ។

<u>ចំណុចនៅលើ GPS : (មិនបានបញ្ចូលទិន្នន័យទៅក្នុងប្រព័ន្ធ GPS)</u>

- អាប់ស៊ីស =
- អរដោនេ =
- រយៈកំពស់ =

ខ. លក្ខណៈរូប :

- ជំរៅ : មុនឆ្នាំ ១៩៩៥ = ២៥ម ឆ្នាំ ២០០៦ = ៧ម
- ទំហំ : មុនឆ្នាំ ១៩៩៥ = ១៥០ម X ១០០ម ឆ្នាំ ២០០៦ = ១០០ម X ៧០ម

គ. មជ្ឈដ្ឋានជុំវិញ :

♦ រដូវប្រាំង : អន្លង់នេះនៅរដូវប្រាំងមើលឃើញថ្មដុះជុំវិញអន្លង់ ចំណែកនៅកណ្តាលអន្លង់មានគល់ឈើដែលគេទំលាក់ នៅទីនោះតាមសំដីរបស់អ្នកភូមិបាននិយាយថាមានអ្នកមកកាប់ឈើដឹកតាមទូក តែដល់ធ្ងន់ពេកក៏ទំលាក់ចោល នៅក្នុងអន្លង់នោះទៅ ។

♦ រដូវវស្សា : នៅរដូវវស្សាកំពស់ទឹកឡើងខ្ពស់លិចផ្ទៃលើមាត់អន្លង់ទាំងអស់ មិនអាចមើលឃើញផ្ទាំងថ្ម និងខ្សាច់បានឡើយ ចំណែកទឹកហូរកួចខ្លាំងព្រមទាំងមានថ្មប៉ប្រះទឹក ។ នៅរដូវវស្សាចាប់ពីខែសីហា ដល់ ខែវិច្ឆិកា កំពស់ទឹកឡើងរហូតដល់ ១០ម ដល់ ១៣ម ។

ឃ .ប្រភេទសត្វ :

នៅជុំវិញអន្លង់ និងក្នុងអន្លង់មានសត្វជាច្រើនប្រភេទដូចជា ត្រី សត្វស្លាប លូន និងសត្វផ្សេងៗទៀត។ ប៉ុន្តែនាពេលបច្ចុប្បន្ននេះត្រូវបានថយចុះ និងខ្លះទៀតត្រូវផុតពូជអស់តែម្តង ។

- ប្រភេទសត្វត្រី :ត្រីដែលប្រជាជននេសាទបាននាពេលបច្ចុប្បន្នមានដូចជា ត្រីរៀល, ត្រីឆ្លាំង, ត្រីក្អែក, ត្រីពោ, ត្រីឆ្ពិន, ត្រីឆ្តោ, ត្រីកែស, ត្រីព្រលូង, ត្រីរមាស, ត្រីត្រនេល, ត្រីខ្យា, ត្រីតាសេក, ត្រីកាហែ, ត្រីស្លឹកឫស្សី ត្រីខ្មាន់, ត្រីក្លាំងហាយ, ត្រីផ្ទក់, ត្រីផ្ទុ, ត្រីអណ្តាតឆ្កែ, ត្រីច្រកែង, ត្រីក្រពាត់, ត្រីសណ្តាយ, ត្រីព្រួល, ត្រីប៉ាវ៉ា, ត្រីឆ្តោក ត្រីប្រា, ត្រីកន្ត្រប់, ត្រីកន្ត្រងប្រេង, ត្រីចង្វាមូល, ត្រីក្រាញ់ ,ត្រីឈ្វាត, ត្រីកែ, ត្រីខ្ទីង, ត្រីចស៊ីអ៊ុ, ត្រីកញ្ជ្រូក ត្រីឫសចេក, ត្រីកំពត, ត្រីក្រពើ, បបែល, ត្រីឆ្លូញ, ត្រីកញ្ចាញ់ច្រាស់, ត្រីស្លាបមាន់, ត្រីក្បាន, ត្រីក្រឹម, ត្រីផ្ទោង, ត្រីឆ្មា(ប៉ាម៉ៃវ), ត្រីផ្ទុ(ប៉ាកក), ត្រីត្រសក់, និងត្រីកំភ្លាញ ។

- ប្រភេទសត្វស្លាបរួមមាន : កុក កដប មាន់ទឹក ប្រវឹក អក រនាល សត្វជើងក្អែកទឹក មាន់ព្រៃ អាអូដ ប្រវឹក ក្ងោក ត្មាត ក្លែង ទីទុយ មៀម សត្វកស ត្រយ៉ង សេក ចាប សារិកាកែវ តាវ៉ៅ ត្រលឹងត្រលោង ត្រដៀវវិច ត្រចៀកកាំ ទទា គ្រៀល កេងកង កំពូលក្លែងក្ងោក ពពូល ត្រដក់ លលក អាឡ ខ្វែក ស្ទោញ កុកស មាន់ទរ ក្លែងមាន់ ក្រួច អណ្តើកសត្វរំពេ ពពេច និងពង្រូល ។

- ប្រភេទលូន : ពស់, កន្ត្រង(ត្រង), អន្សង, អណ្តើក, ត្រកួត, កន្ធាយ

- ប្រភេទសត្វផ្សេងៗ : ជ្រូកព្រៃ, ឈ្លូស, ប្រើស, ស្វា, សំពោច, ស្កា, ប្រម៉ា, កំប្រុក, ក្របី និងគោ ។

ង. ប្រភេទរុក្ខជាតិ :

មានដើមរំដេះតាមច្រាំងក្បែរអន្លង់ និងនៅតាមច្រាំងជាប់អន្លង់មាន ដើមត្រស់, ដើមឫស្សី ដើមល្វា, ដើមរាំងទឹក, ដើមក្តុល, ដើមសង្កែ, ដើមទន្លា, ស្មៅ, ដើមប្រមាត់ដី, ដើមស្តែទឹក, ដើមផ្កាអណ្តែង, ដើមខ្លែ ដើមត្រចៀកក្រាញ់, ដើមស្បាំង, ដើមស្វាយព្រៃ, ដើមស្វាយស្រុក, ដើមផ្តៅ, ដើមពង្រ, ដើមធ្មេញត្រី, ដើមក្របៅ ដើមរកា, ដើមគគីរ, ដើមសេរ, ដើមត្រឡក,

ដើមក្រឡាញ់, ដើមប្រមោយដំរី, ដើមច្រកែង, ដើមញ្ញទឹក, ដើមត្រែង, ដើមស្រឡៅ, ដើមជ្រៃ, ដើមផ្តី, ដើមមនទឹក និងដើមឈើទាល ។

ច. ទំនាក់ទំនងរវាងអន្លង់ជាមួយកំរិតជីវភាពរបស់ប្រជាជន

ទំនាក់ទំនងរវាងអន្លង់ទៅនឹងប្រជាជននៅក្នុងតំបន់ជាសំខាន់ គឺការនេសាទ និងផ្ការុក្ខជាតិជាបន្លែ។

- ចំពោះការនេសាទអន្លង់នេះមានអ្នកមកនេសាទពីពីរប្រភេទ គឺប្រជាជនក្នុងភូមិ និង ប្រជាជនដែលមកពីភូមិខាងក្រៅដូចជា ពាមខិៈ បានហួយ កញ្ចាញទឹក សាមឃួយ ហាង្សាវ៉ាត ស្តៅ សៀមប៉ាង បានមួង កែងញ៉ៅ និងប្រជាជនវៀតណាមនៅស្ទឹងត្រែង ។

- ការប្រើប្រាស់ឧបករណ៍នេសាទ និង ពេលវេលា :

- សំណាញ់ : គឺប្រើប្រាស់ចាប់ពីក្រឡា ២ ហ៊ុនទៅ ៣ហ៊ុន នេសាទនៅរដូវប្រាំង (ពីខែ ធ្នូ ដល់ខែ កុម្ភៈ) ។

- សន្ទូច :នេសាទនៅរដូវវស្សាពីខែមិថុនា ដល់ខែ តុលា ដោយប្រើផ្លែលេខ ៥- ១២ ។

- មង : នេសាទនៅរដូវប្រាំងចាប់ពីខែ តុលា ដល់ខែ មករា ដោយប្រើក្រឡាលេខ ៣-៥ហ៊ុន ។

- ចាន់ : នេសាទចាប់ពីខែ ឧសភា ដល់ខែ កក្កដា

- លប : ដាក់ពីខែ ឧសភា ដល់ខែ កក្កដា

៣.៨ ភូមិកញ្ចាញទឹក ឃុំស្រែសំបូរ

ភូមិកញ្ចាញទឹក ស្ថិតនៅចំងាយប្រហែល ៨០គ.ម ពីទីរួមខេត្តស្ទឹងត្រែង ភូមិនេះធ្វើដំណើរទៅមកភាគច្រើនតាមផ្លូវទឹកហើយនៅរដូវប្រាំងក៏អាចធ្វើដំណើរតាមផ្លូវគោកបានដែរ ។ ភូមិនេះនៅជាប់ច្រាំងទន្លេខាងឆ្វេង បើនិយាយតាមខ្សែទឹកឡើង និងមានប្រជាពលរដ្ឋរស់នៅចំនួន ១៧៥គ្រួសារ មានប្រជាពលរដ្ឋសរុប ៧៤៣នាក់ ស្រី ៣៥៦នាក់ ភូមិនេះភាគច្រើនគេនាំគ្នានិយាយភាសាឡាវ ហើយការរស់នៅ គឺត្រូវពឹងផ្អែកទៅលើធនធាននៅក្នុងទន្លេ និងធនធាននៅក្នុងព្រៃ ។ អន្លង់នៅតាមចំណុចភូមិមានចំនួន ៧កន្លែង គឺ អន្លង់កំពង់ថ្ម អន្លង់ប៉ាតង អន្លង់តែ អន្លង់ហ៊ុនដាង អន្លង់អូរគាន អន្លង់ខាន់ដាយនាងនាគ និងអន្លង់រ៉ឺនតាញ្ចូង ហើយនៅក្នុងអន្លង់ទាំងនោះមានជំរៅមិនស្មើគ្នាទេ ក្នុងនោះអន្លង់ដែលមានជំរៅជ្រៅជាងគេ គឺ អន្លង់ខាន់ដាយនាងនាគ (១៣.៣ ម) និងអន្លង់កំពង់ថ្ម (៦ ម) ។

៣.៨.១ អន្លង់កំពង់ថ្ម (ថាហ៊ីន)

ក.ទីតាំង :

អន្លង់កំពង់ថ្ម នៅកណ្តាលភូមិផ្នែកខាងក្រោមស្ថិតនៅខាងឆ្វេងដៃ បើនិយាយតាមខ្សែទឹកឡើងហើយទឹកហូរវិលខ្លាំងនៅរដូវវស្សា ។ ប្រជាជននៅក្នុងភូមិបាននិយាយថា កាលពីមុនអន្លង់នេះធ្លាប់មានត្រីរាជ និងសត្វផ្សោត ។ នៅជាប់ច្រាំងខាងឆ្វេងមានផ្ទាំងថ្មធំៗ តែនៅរដូវប្រាំងយើងមើលឃើញថ្មប៉ប្រះទឹកតិចតួចណាស់ ហើយអន្លង់នេះសំបូរត្រីឆ្លាំងជាងគេ ។ ដោយសារមានផ្ទាំងថ្មធំៗជាច្រើននៅតាមអន្លង់ ទើបប្រជាជននាំគ្នាហៅអន្លង់នោះថា អន្លង់កំពង់ថ្មរហូតមកដល់សព្វថ្ងៃនេះ ។ ប៉ុន្តែនៅឆ្នាំ (២០០៥)នេះ មានប្រភេទត្រីម៉្យាងដែលគេមិនស្គាល់ឈ្មោះបានខាំមនុស្ស តាមសំដីរបស់អ្នកនេសាទម្នាក់ឈ្មោះ នាងហួត ត្រីនោះរូបរាងវាខ្លីតែធំ ។

តារាង ៧ អន្លង់នៅក្នុងភូមិកញ្ចាញទឹក

ល.រ	ឈ្មោះអន្លង់	ជំរៅអន្លង់ (ម)		ទំហំអន្លង់ពីមុន (ម)		ទំហំអន្លង់បច្ចុប្បន្ន (ម)		កូអរដោនេ (GPS)	
		មុន១៩៩៥	បច្ចុប្បន្ន	បណ្តោយ	ទទឹង	បណ្តោយ	ទទឹង	អរដោនេ	អាប់ស៊ីស
១	អន្លង់ កំពង់ថ្ម	១៥	៦	៥០	៣០	៥០	៣០	១៥៤៧១១៨	០៦៤០៨៥៦
២	អន្លង់ប៉ាតង	១៥	៧	៥០	៣០	៥០	៣០	១៥៤៥៩៥៦	០៦៤០២៨៩
៣	អន្លង់តែ	១៦	៧	៥៥	៣៥	៥៥	៣៥	១៥៤៥៨៨២	០៦៤០២៤៤
៤	អន្លង់ហ៊ីនដាង	២០	៧.៥	១០០	៨០	១០០	៨០	១៥៤៣២៤៨	០៦៤១០៥៧
៥	អន្លង់អូរគៀន	១២	១១.៥	២០០	៨០	១០០	៨០	១៥៤២៨៧២	០៦៤១៦៩៦
៦	ខាន់ដាយនាងនាគ	៣០	១៣.៣	២០០	១៥០	២០០	១៥០	១៥៣៩៨៩៦	០៦៤០១៣៩
៧	អន្លង់តាញូង	៤០	៣៥	៣០០	១៨០	៣០០	១៨០	១៥៣៩៣៨៣	០៦៣៨៩៧០

ចំណុចនៅលើ GPS :

- អាប់ស៊ីស = ០៦៤០៨៥៦
- អរដោនេ = ១៥៤៧១១៨
- រយៈកំពស់ =(មិនបានវាស់)

ខ. លក្ខណៈរូប :

- ជំរៅ : មុនឆ្នាំ ១៩៩៥ = ១៥ម ឆ្នាំ ២០០៦ = ៦ម
- ទំហំ : មុនឆ្នាំ ១៩៩៥ = ៥០ម X ៣០ម ឆ្នាំ ២០០៦ = ៥០ម X ៣០ម

គ. មជ្ឈដ្ឋានជុំវិញ :

◆ រដូវប្រាំង : អន្លង់នេះមើលឃើញផ្ទាំងថ្មធំៗល្អមនៅតាមច្រាំងទន្លេ ដោយស្ថានភាពទន្លេនៅចំណុចនោះល្អ គឺទឹកទន្លេនៅពេញបាតនៃទន្លេទាំងអស់ ដោយមើលមិនឃើញថ្មទេ តែមានថ្មនៅបាតទន្លេ ។

◆ រដូវវស្សា : នៅរដូវវស្សាកំពស់ទឹកឡើងខ្ពស់លិចផ្ទៃលើមាត់អន្លង់ទាំងអស់ មិនអាចមើលឃើញផ្ទាំងថ្ម និងកូនរុក្ខជាតិទេ ។ នៅរដូវវស្សា ចាប់ពីខែ សីហា ដល់ខែ វិច្ឆិកា កំពស់ទឹកឡើងរហូតដល់ ១០ម ទៅ ១៤ម ។

ឃ.ប្រភេទសត្វ :

នៅជុំវិញអន្លង់ និងក្នុងអន្លង់មានសត្វជាច្រើនប្រភេទដូចជា ត្រី សត្វស្លាប ល្មូន និងសត្វផ្សេងៗទៀត ។ ប៉ុន្តែនាពេលបច្ចុប្បន្ននេះត្រូវបានថយចុះ និងខ្លះទៀតត្រូវផុតពូជអស់តែម្តង ។

- ប្រភេទសត្វត្រី : ត្រីដែលប្រជាជននេសាទបាននាពេលបច្ចុប្បន្នមានដូចជា ត្រីរៀល, ត្រីឆ្លាំង, ត្រីក្អែក, ត្រីពោ, ត្រីឆ្កិន, ត្រីឆ្តោ, ត្រីកែស, ត្រីព្រលូង, ត្រីរមាស, ត្រីត្រនេល, ត្រីខ្យា, ត្រីតាសេក, ត្រីកាហែ, ត្រីស្លឹកឫស្សី ត្រីខ្ទាន់, ត្រីក្លាំងហាយ, ត្រីផ្ទក់, ត្រីថ្ម, ត្រីអណ្តាតឆ្កែ, ត្រីច្រកែង, ត្រីក្រពាត់, ត្រីសណ្តាយ, ត្រីព្រួល, ត្រីប៉ាវ៉ា ត្រីឆ្តោក និងត្រីប្រា ។

- ប្រភេទសត្វស្លាបរួមមាន : កុក, កដប(សត្វងាវកក) , ក្អែកទឹក, មាន់ទឹក, រំពេ, និងក្អែកខ្មៅ ។

- ប្រភេទល្មូន : ពស់.កន្ធ្លង(ត្រង)

- សត្វផ្សេងៗ : ជ្រូក. ក្របី. គោ. មនុស្ស. មាន់ និងឆ្កែ។

ង. ប្រភេទរុក្ខជាតិ :

មានដើមរៃដុះតាមច្រាំងក្បែរអន្លង់ និងនៅតាមច្រាំងជាប់អន្លង់មាន ដើមត្រស់ ដើមឫស្សី. ដើមរាំងទឹក ដើមល្វា. ដើមក្ដុល. ដើមសង្កែ. ដើមជន្លា (កុកហ៊ែ). ដើមឆ្កែង. ដើមប្រមាត់ដី. ដើមត្រចៀកក្រាញ់ និងវល្លិត្រដិត ។

ច. ទំនាក់ទំនងរវាងអន្លង់ជាមួយកំរិតជីវភាពរបស់ប្រជាជន

ទំនាក់ទំនងរវាងអន្លង់ទៅនឹងប្រជាជននៅក្នុងតំបន់ជាសំខាន់ គឺការនេសាទ និងផ្ការរុក្ខជាតិជាបន្លែ។

- ចំពោះការនេសាទអន្លង់នេះមានអ្នកមកនេសាទពីពីរប្រភព គឺប្រជាជនក្នុងភូមិ និង ប្រជាជនដែលមកពីភូមិខាងក្រៅដូចជា អ្នកមកពីស្ទឹងត្រែង ។

- ការប្រើប្រាស់ឧបករណ៍នេសាទ និង ពេលវេលា :

- សំណាញ់ : គឺប្រើប្រាស់ចាប់ពីក្រឡា ១- ២ហ៊ុនឬ ១តឹក២ ទៅ១តឹក៣ នេសាទនៅរដូវប្រាំង ។

- សន្ទូច : នេសាទនៅខែ សីហា ដល់ខែ វិច្ឆិកា ដោយប្រើផ្លែលេខ ៥ ទៅ ៩ (នេសាទគ្រប់រដូវ) ។

- មង : នេសាទចាប់ពីខែ វិច្ឆិកា ដល់ខែ ឧសភា ដោយប្រើក្រឡា លេខ ២-១៥ហ៊ុន ។

- ចាន់ : នេសាទចាប់ពីខែ ឧសភា ដល់ ខែ មិថុនា និងនេសាទម្ដងទៀតពី ខែតុលា ដល់ខែ វិច្ឆិកា ។

- លប. សៃយ៉ឺន :នេសាទពីខែឧសភា ដល់ខែមិថុនា ។

៣.៨.២ អន្លង់ប៉ាតង (ត្រីក្រាយ)

ក. ទីតាំង :

អន្លង់ប៉ាតង ស្ថិតនៅផ្នែកខាងក្រោមជិតផុតកន្ទុយភូមិ នៅខាងឆ្វេងដៃបើនិយាយតាមខ្សែទឹកឡើងហើយ ទឹកហូរវិលខ្លាំងនៅរដូវវស្សា ។ កាលពីមុនអន្លង់នេះសំបូរទៅដោយត្រីក្រាយជាងអន្លង់ដទៃៗ ហេតុនេះហើយទើបគេហៅឈ្មោះអន្លង់ទៅតាមឈ្មោះត្រីក្រាយនេះ ហើយនៅផ្នែកខាងកើតអន្លង់មានខ្សាច់ដុះ ។

<u>ចំណុចនៅលើ GPS :</u>

- អាប់ស៊ីស = ០៦៤០២៨៩
- អរដោនេ = ១៥៤៥៩៥៦
- រយៈកំពស់ = (មិនបានបញ្ចូលទិន្នន័យ)

ខ. លក្ខណៈរូប :

- ជំរៅ : មុនឆ្នាំ ១៩៩៥ = ១៥ម ឆ្នាំ ២០០៦ = ៧ម
- ទំហំ : មុនឆ្នាំ ១៩៩៥ = ៥០ម x ៣០ម ឆ្នាំ ២០០៦ = ៥០ម x ៣០ម

គ. មជ្ឈដ្ឋានជុំវិញ :

◆ រដូវប្រាំង : អន្លង់នេះនៅរដូវប្រាំងមើលឃើញផ្ទាំងថ្មនៅក្បាលអន្លង់ មានថ្មប៉ប្រះទឹក និងនៅតាមច្រាំងទន្លេជាប់មាត់អន្លង់មានដើមរុក្ខជាតិតូចៗ ។

◆ រដូវវស្សា : នៅរដូវវស្សាកំពស់ទឹកឡើងខ្ពស់លិចផ្ទៃលើមាត់អន្លង់ទាំងអស់មិនអាចមើលឃើញផ្ទាំងថ្ម និងខ្សាច់ដុះបានឡើយ ។ នៅរដូវវស្សាចាប់ពីខែ សីហា ដល់ខែ វិច្ឆិកា កំពស់ទឹកឡើងរហូតដល់ ១០ម ទៅ ១៤ម ។

ឃ. ប្រភេទសត្វ :

នៅជុំវិញអន្លង់ និងក្នុងអន្លង់មានសត្វជាច្រើនប្រភេទដូចជា ត្រី សត្វស្លាប ល្មូន និងសត្វផ្សេងៗទៀត ។ ប៉ុន្តែនាពេលបច្ចុប្បន្ននេះត្រូវបានថយចុះ និងខ្លះទៀតត្រូវផុតពូជអស់តែម្តង ។

- ប្រភេទសត្វត្រី : ត្រីដែលប្រជាជននេសាទបាននាពេលបច្ចុប្បន្នមានដូចជា

ត្រីរៀល, ត្រីឆ្លាំង, ត្រីក្អែក, ត្រីពោ, ត្រីឆ្ពិន, ត្រីឆ្តោ, ត្រីកែស, ត្រីព្រលូង, ត្រីរមាស, ត្រីគ្រនេល, ត្រីខ្យា, ត្រីតាសេក, ត្រីកាហែ, ត្រីស្លឹកឫស្សី ត្រីខ្ទាន់, ត្រីក្លាំងហាយ, ត្រីផ្ទក់, ត្រីថ្ម, ត្រីអណ្តាតឆ្កែ, ត្រីច្រកែង, ត្រីក្រពាត់, ត្រីសណ្តាយ, ត្រីព្រួល, ត្រីប៉ាវ៉ា, ត្រីឆ្អោក ត្រីប្រា, ត្រីក្រពើ និងត្រីខ្ទឹង ។

- ប្រភេទសត្វស្លាបរួមមាន : កុក, កដប, ក្អែកទឹក, មាន់ទឹក និងពពេច

- ប្រភេទល្មូន : ពស់, កន្ធ្លង(ត្រង)

- សត្វផ្សេងៗ : ជ្រូក, ក្របី និងគោ

ង. ប្រភេទរុក្ខជាតិ :

មានដើមរំដេះតាមច្រាំងក្បែរអន្លង់ និងនៅតាមច្រាំងជាប់អន្លង់មាន ដើមត្រស់, គុម្ពឫស្សី, ដើមរាំងទឹក ដើមល្វា, ដើមក្តុល, ដើមសង្កែ,ដើមស្លែង និងដើមជន្ទា។

ច. ទំនាក់ទំនងរវាងអន្លង់ជាមួយកំរិតជីវភាពរបស់ប្រជាជន

ទំនាក់ទំនងរវាងអន្លង់ទៅនឹងប្រជាជននៅក្នុងតំបន់ជាសំខាន់ គឺការនេសាទ និងផ្កាវុក្ខជាតិជាបន្លែ។

- ចំពោះការនេសាទអន្លង់នេះមានអ្នកមកនេសាទពីពីរប្រភពគឺ ប្រជាជនក្នុងភូមិ និង ប្រជាជនដែលមកពីភូមិខាងក្រៅដូចជាភូមិ ហាងឃោ តាដែត ។

- ការប្រើប្រាស់ឧបករណ៍នេសាទ និង ពេលវេលា :

- សំណាញ់ : គឺប្រើប្រាស់ចាប់ពីក្រឡា ១-២ ហ៊ុនឬ ១តឹក២ទៅ១តឹក៣ នេសាទនៅរដូវប្រាំង ។

- សន្ទូច : នេសាទនៅខែ សីហា ដល់ខែ វិច្ឆិកា ដោយប្រើផ្លែលេខ ៥ ទៅ ៩ (នេសាទគ្រប់រដូវ) ។

- មង : នេសាទចាប់ពីខែ វិច្ឆិកា ដល់ខែ ឧសភា ដោយប្រើក្រឡាលេខ ២- ១៥ហ៊ុន ។

- ចាន់ : នេសាទចាប់ពីខែ ឧសភា ដល់ ខែ មិថុនា និងនេសាទម្តងទៀតពី ខែ តុលា ដល់ខែ វិច្ឆិកា ។

- លប. សៃយ៉ឺន : នេសាទពីខែ ឧសភា ដល់ខែ មិថុនា ។

៣.៨.៣ អន្លង់តែ (សង្កែ)

ក. ទីតាំង :

អន្លង់តែ ស្ថិតនៅផ្នែកខាងក្រោមភូមិនៅខាងឆ្វេងដៃបើនិយាយតាមខ្សែទឹកឡើង ហើយទឹកហូរវិលខ្លាំងនៅរដូវវស្សា ។ កាលពីមុនអន្លង់នេះសំបូរទៅដោយត្រីប៉ាតែ (ត្រីកែ)ជាងអន្លង់ដទៃៗទៀត ហេតុនេះហើយទើបគេហៅឈ្មោះអន្លង់ទៅតាមឈ្មោះត្រីប៉ាតែនេះ តែបច្ចុប្បន្នគេហៅថា អន្លង់សង្កែ ដោយមានដើមសង្កែដុះច្រើននៅតាមច្រាំងទន្លេ ចំណុចអន្លង់នេះទើបតែហៅនាពេលបច្ចុប្បនេះ ។

<u>ចំណុចនៅលើ GPS :</u>

- អាប់ស៊ីស = ០៦៤០២៤៤
- អរដោនេ =១៥៤៥៨៨២
- រយៈកំពស់ =៥៩ម

ខ. លក្ខណៈរូប :

- ជំរៅ : មុនឆ្នាំ ១៩៩៥ = ១៦ម ឆ្នាំ ២០០៦ = ៧ម
- ទំហំ : មុនឆ្នាំ ១៩៩៥ = ៥៥ម x ៣៥ម ឆ្នាំ ២០០៦ = ៥៥ម x៣៥ម

គ. មជ្ឈដ្ឋានជុំវិញ :

◆ រដូវប្រាំង : អន្លង់តែនេះ គឺខុសពីអន្លង់ដទៃ ដោយនៅរដូវប្រាំងក៏យើង មិន-អាចមើលឃើញផ្ទាំងថ្មធំៗដែរ យើងអាចមើលឃើញផ្ទៃទឹកតែប៉ុណ្ណោះ ។

◆ រដូវវស្សា : នៅរដូវវស្សាកំពស់ទឹកឡើងខ្ពស់លិចផ្ទៃលើមាត់អន្លង់ ទាំងអស់មិនអាចមើលឃើញផ្ទាំងថ្ម និងខ្សាច់ជុំវិញមាត់អន្លង់បានឡើយ ។ នៅរដូវវស្សា ចាប់ពីខែ

សីហា ដល់ខែ វិច្ឆិកា កំពស់ទឹកឡើងរហូតដល់ ១០មទៅ ១៣ម ដោយប្រែប្រួលទៅតាមឆ្នាំ ។

ឃ.ប្រភេទសត្វ :

នៅជុំវិញអន្លង់ និងក្នុងអន្លង់មានសត្វជាច្រើនប្រភេទដូចជា ត្រី សត្វស្លាប លូន និងសត្វផ្សេងៗទៀត ។ ប៉ុន្តែនាពេលបច្ចុប្បន្ននេះត្រូវបានថយចុះ និងខ្លះទៀតត្រូវផុតពូជអស់តែម្តង ។

- ប្រភេទសត្វត្រី :ត្រីដែលប្រជាជននេសាទបាននាពេលបច្ចុប្បន្នមានដូចជា ត្រីរៀល, ត្រីឆ្លាំង, ត្រីក្ហែក, ត្រីពោ, ត្រីឆ្កិន, ត្រីឆ្តោ, ត្រីកែស, ត្រីព្រលូង, ត្រីរមាស, ត្រីត្រនេល, ត្រីខ្យា, ត្រីតាសេក, ត្រីកាហែ, ត្រីស្លឹកឫស្សី ត្រីខ្នាន់, ត្រីចេកទុំ, ត្រីផ្ទក់, បបែល, កន្ធាយ, ត្រីផ្ទ, ត្រីអណ្តាតឆ្កែ, ត្រីច្រកែង, ត្រីក្រពាត់ ត្រីសណ្តាយ, ត្រីព្រួល, ត្រីប៉ាវ៉ា, ត្រីឆ្តោក,ត្រីប្រា (រកមិនបានឆ្នាំនេះ) និងត្រីខ្ញឹង ។

- ប្រភេទសត្វស្លាបរួមមាន :កុក, កដប, ក្អែកទឹក, មាន់ទឹក,មាន់ព្រៃ និងសត្វអាអូដ
- ប្រភេទលូន : ពស់, កន្ធ្រង
- ប្រភេទសត្វផ្សេងៗ : ក្របី, គោ និងមនុស្ស

ង. ប្រភេទរុក្ខជាតិ :

មានដើមរំដុះតាមច្រាំងក្បែរអន្លង់ និងនៅតាមច្រាំងជាប់អន្លង់មាន ដើមត្រស់, គុម្ពឫស្សី, ដើមរាំងទឹក ដើមល្វា, ដើមក្តុល, ដើមសង្កែ និងដើមស្លែង (ក្របៅ) ។

ច. ទំនាក់ទំនងរវាងអន្លង់ជាមួយកំរិតជីវភាពរបស់ប្រជាជន

ទំនាក់ទំនងរវាងអន្លង់ទៅនឹងប្រជាជននៅក្នុងតំបន់ជាសំខាន់ គឺការនេសាទ និងផ្ការុក្ខជាតិជាបន្លែ។

- ចំពោះការនេសាទអន្លង់នេះមានអ្នកមកនេសាទពីពីរប្រភព គឺប្រជាជនក្នុងភូមិ និង ប្រជាជនដែលមកពីភូមិខាងក្រៅដូចជាភូមិ កន្ទុយគោ ស្ពោ តាកដែត ។

- ការប្រើប្រាស់ឧបករណ៍នេសាទ និង ពេលវេលា :

- សំណាញ់ : គឺប្រើប្រាស់ចាប់ពីក្រឡា ១-២ហ៊ុនឬ ១តឹក២ទៅ១តឹក៣ នេសាទនៅរដូវប្រាំង ។

- សន្ទូច : នេសាទនៅខែ សីហា ដល់ខែ វិច្ឆិកា ដោយប្រើផ្លែលេខ ៥ ទៅ៩ (នេសាទគ្រប់រដូវ) ។

- មង : នេសាទចាប់ពីខែ វិច្ឆិកា ដល់ខែ ឧសភា ដោយប្រើក្រឡាលេខ ២- ១៥ហ៊ុន ។

- ចាន់ : នេសាទចាប់ពីខែ ឧសភា ដល់ខែមិថុនា និង នេសាទម្តងទៀតពីខែ តុលា ដល់ខែ វិច្ឆិកា ។

- លប. សៃយ៉ឺន :នេសាទពីខែ ឧសភា ដល់ ខែ មិថុនា

៣.៨.៤ អន្លង់ហ៊ិនដាង (ថ្មពពាល)

ក. ទីតាំង :

អន្លង់ហ៊ិនដាង ស្ថិតផ្នែកខាងក្រោមភូមិចំងាយ ៣,៥គ.ម ស្ថិតនៅខាងឆ្វេងដៃ បើនិយាយតាមខ្សែទឹកឡើងហើយទឹកហូរវិលខ្លាំងនៅរដូវវស្សា ។ អន្លង់នេះកាលពីមុនមានថ្មអណ្តែតមួយគួមកជាប់នៅចំណុចអន្លង់ ហើយជារៀងរាល់ឆ្នាំតែងតែមានត្រីត្រសក់មកលេងថ្មនេះរហូតមកដល់សព្វថ្ងៃនេះ គឺនៅក្នុងខែ កត្តិក ត្រូវនឹងខែ វិច្ឆិកា ។ នៅផ្នែកខាងឆ្វេងមានថ្មដុះពណិពពាល និងនៅកន្ទុយអន្លង់មានថ្មដុះប៉ប្រះទឹកច្រើន ហើយនៅក្បាលអន្លង់មានអូរមួយហូរចាក់ឈ្មោះថា អូរថ្មពពាល និងមានថ្មប្រភេទនេះនៅចំក្បាលអន្លង់តែម្តងហេតុនេះហើយគេក៏ហៅអន្លង់នេះទៅតាមសណ្ឋាននៃថ្មនោះតែម្តងទៅ ។

<u>ចំណុចនៅលើ GPS :</u>

- អាប់ស៊ីស = ០៦៤១០៥៧
- អរដោនេ =១៥៤៣២៤៨
- រយៈកំពស់ =៥៧ម

ខ. លក្ខណៈរូប :

- ជំរៅ : មុនឆ្នាំ ១៩៩៥ = ២០ម ឆ្នាំ ២០០៦ = ៧,៥ម

- ទំហំ : មុនឆ្នាំ ១៩៩៥ = ១០០ម X ៨០ម ឆ្នាំ ២០០៦ = ១០០ម X ៨០ម

គ. មជ្ឈដ្ឋានជុំវិញ :

♦ រដូវប្រាំង : មើលឃើញផ្ទាំងថ្មនៅជុំវិញអន្លង់ និងមានដើមរំដេងនៅតាមថ្ម ហ៊ីនដាង ស្ថិតនៅជាប់ច្រាំងខាងឆ្វេង និងមានថ្មដុះប៉ប្រះទឹកនៅច្រើននៅផ្នែកខាងក្រោមអន្លង់ ។

♦ រដូវវស្សា : នៅរដូវវស្សាកំពស់ទឹកឡើងខ្ពស់លិចផ្ទៃលើមាត់អន្លង់ ទាំងអស់មិនអាចមើលឃើញផ្ទាំងថ្ម និងខ្សាច់ជុំវិញមាត់អន្លង់បានឡើយ ។ នៅរដូវវស្សា ចាប់ពីខែ សីហា ដល់ខែ វិច្ឆិកា កំពស់ទឹកឡើងរហូតដល់ ១០មទៅ ១៤ម ប្រែប្រួលតាមឆ្នាំ ។

ឃ.ប្រភេទសត្វ :

នៅជុំវិញអន្លង់ និងក្នុងអន្លង់មានសត្វជាច្រើនប្រភេទដូចជា ត្រី សត្វស្លាប លូន និងសត្វផ្សេងៗទៀត ។ ប៉ុន្តែនាពេលបច្ចុប្បន្ននេះត្រូវបានថយចុះ និងខ្លះទៀតត្រូវផុតពូជអស់តែម្តង ។

- ប្រភេទសត្វត្រី : ត្រីដែលប្រជាជននេសាទបាននាពេលបច្ចុប្បន្នមានដូចជា ត្រីរៀល, ត្រីឆ្លាំង, ត្រីក្អែក, ត្រីពោ, ត្រីឆ្ពិន, ត្រីឆ្ដោ, ត្រីកែស, ត្រីព្រលូង, ត្រីរមាស, ត្រីត្រនេល, ត្រីខ្សា, ត្រីតាសេក, ត្រីកាហែ, ត្រីស្លឹកឫស្សី ត្រីខ្មាន់, ត្រីចែកទុំ, ត្រីផ្ទក់, បបែល, ត្រីថ្ម, ត្រីអណ្តាតឆ្កែ, ត្រីច្រកែង, ត្រីក្រពាត់, ត្រីសណ្ដាយ, ត្រីព្រួល, ត្រីប៉ាវ៉ា, ត្រីឆ្កោក, ត្រីប្រា និងត្រីខ្ទឹង ។

- ប្រភេទសត្វស្លាបរួមមាន : កុក, កដប(ងាវកក), ក្អែកទឹក, មាន់ទឹក, មាន់ព្រៃ និងសត្វអារ្ងូដ ។

- ប្រភេទលូន : ពស់, កន្ធ្រង (ត្រង) និងកន្ធាយ

- ប្រភេទសត្វផ្សេងៗ :ជ្រូកព្រៃ, ស្វា

ង. ប្រភេទរុក្ខជាតិ :

មានដើមរៃដុះតាមច្រាំងក្បែរអន្លង់ និងនៅតាមច្រាំងជាប់អន្លង់មាន ដើមត្រស់, គុម្ពឫស្សី ដើមរាំងទឹក ដើមល្វា, ដើមក្តុល និងដើមស្តៅទឹក ។

ច. ទំនាក់ទំនងរវាងអន្លង់ជាមួយកំរិតជីវភាពរបស់ប្រជាជន

ទំនាក់ទំនងរវាងអន្លង់ទៅនឹងប្រជាជននៅក្នុងតំបន់ជាសំខាន់ គឺការនេសាទ និងផ្កាវរុក្ខជាតិជាបន្លែ ។

- ចំពោះការនេសាទអន្លង់នេះមានអ្នកមកនេសាទពីពីរប្រភព គឺប្រជាជនក្នុងភូមិ និង ប្រជាជនដែលមកពីភូមិខាងក្រៅដូចជាភូមិ កន្ទុយគោ ស្ពៅ បាឡើម តាកដែត និងសៃឃួន ។

- ការប្រើប្រាស់ឧបករណ៍នេសាទ និង ពេលវេលា :

- សំណាញ់ : គឺប្រើប្រាស់ចាប់ពីក្រឡា ១-២ ហ៊ុនឬ ១តឹក២ទៅ១តឹក៣ នេសាទនៅរដូវប្រាំង ។

- សន្ទូច : នេសាទនៅខែ សីហា ដល់ខែ វិច្ឆិកា ដោយប្រើផ្លែលេខ ៥ ទៅ ៩ (នេសាទគ្រប់រដូវ) ។

- មង : នេសាទចាប់ពីខែ វិច្ឆិកា ដល់ខែ ឧសភា ដោយប្រើក្រឡាលេខ ២- ១៥ហ៊ុន ។

- ចាន់ : នេសាទចាប់ពីខែ ឧសភា ដល់ខែ មិថុនា និងនេសាទម្តងទៀតពី ខែតុលា ដល់ ខែវិច្ឆិកា ។

- លប, សៃយ៉ឺន :នេសាទពីខែ ឧសភា ដល់ ខែ មិថុនា ។

៣.៨.៥ អន្លង់អូរគៀន (អូររទេះ)

ក. ទីតាំង :

អន្លង់អូរគៀន ស្ថិតនៅចំងាយ ៤,៥ គ.មពីភូមិកញ្ចាញទឹក ផ្នែកខាងក្រោមស្ថិតនៅខាងស្តាំដៃបើនិយាយតាមខ្សែទឹកឡើង ហើយទឹកហូរវិលខ្លាំងនៅរដូវវស្សា ។ នៅក្បាលអន្លង់ត្រើយខាងកើតមានអូរមួយហូរចាក់ឈ្មោះថា អូរគៀន(អូររទេះ)បើនិយាយតាមខ្សែទឹកមកលើ គឺនៅខាងស្តាំដោយកាលពីមុនមានរទេះកង់ដែកទៅដឹកឈើហើយឆ្លងកាត់អូរនេះក៏បានបាក់កង់រទេះនៅចំណុចនោះទើបបានគេហៅថាអូរគៀន ហើយឈ្មោះអន្លង់ក៏គេហៅទៅតាមនោះទៅ ។

<u>ចំណុចនៅលើ GPS :</u>

- អាប់ស៊ីស = ០៦៤១៦៥៦
- អរដោនេ = ១៥៤២៨៧២
- រយៈកំពស់ = ៥៨ម

ខ. លក្ខណៈរូប :

- ជំរៅ : មុនឆ្នាំ ១៩៩៥ = ១២ម ឆ្នាំ ២០០៦ = ១១,៥ម
- ទំហំ : មុនឆ្នាំ ១៩៩៥ = ២០០ម x ៨០ម ឆ្នាំ ២០០៦ = ១០០ម x ៨០ម

គ. មជ្ឈដ្ឋានជុំវិញ :

♦ រដូវប្រាំង : គឺយើងមើលឃើញផ្ទាំងថ្មធំៗនៅក្បាលអន្លង់ និងនៅកន្ទុយអន្លង់មានថ្មប៉ប្រះទឹក ហើយនៅតាមច្រាំងទន្លេជាប់មាត់អន្លង់មានផ្ទាំងថ្មតូចធំ ឯនៅផ្ទៃទន្លេមានថ្មទាំងខាងក្បាល និងខាងកន្ទុយអន្លង់កាត់ទទឹងទន្លេជាជួរដូចស្ពាន ។

♦ រដូវវស្សា : នៅរដូវវស្សាកំពស់ទឹកឡើងខ្ពស់លិចផ្ទៃលើមាត់អន្លង់ទាំងអស់មើលមិនឃើញផ្ទាំងថ្ម និងកូនរុក្ខជាតិទេ ។ កំពស់ទឹកនៅរដូវទឹកឡើងមាន ១០ទៅ ១៥ម៉ែត្រចាប់ពីខែ សីហា ដល់ខែ វិច្ឆិកា ។

ឃ. ប្រភេទសត្វ :

នៅជុំវិញអន្លង់ និងក្នុងអន្លង់មានសត្វជាច្រើនប្រភេទដូចជា ត្រី សត្វស្លាប ល្មូន និងសត្វ

ផ្សេង១ទៀត។ ប៉ុន្តែនាពេលបច្ចុប្បន្ននេះត្រូវបានថយចុះ និងខ្លះទៀតត្រូវផុតពូជអស់តែម្តង ។

- ប្រភេទសត្វត្រី : ត្រីដែលប្រជាជននេសាទបាននាពេលបច្ចុប្បន្នមានដូចជា ត្រីរៀល ត្រីឆ្លាំង, ត្រីក្អែក, ត្រីពោ, ត្រីឆ្ពិន, ត្រីឆ្ដោ, ត្រីកែស, ត្រីព្រលូង, ត្រីរមាស, ត្រីត្រនេល, ត្រីខ្យា, ត្រីតាសេក, ត្រីកាហែ, ត្រីស្លឹកឫស្សី ត្រីខ្មាន់, ត្រីចេកទុំ, ត្រីផ្ទក់, បបែល, កន្ធាយ, ត្រីផ្ទ, ត្រីអណ្តាតឆ្កែ, ត្រីច្រកែង, ត្រីក្រពាត់ ត្រីសណ្តាយ, ត្រីព្រួល, ត្រីប៉ាវ៉ា, ត្រីឆ្កោក, ត្រីប្រា, ត្រីត្រសក់, ត្រីក្លាំងហាយ និងត្រីខ្ទឹង ។

- ប្រភេទសត្វស្លាបរួមមាន : កុក,កដប,ក្អែកទឹក, មាន់ទឹក, មាន់ព្រៃ និងសត្វអាអូដ

- ប្រភេទល្មូន : ពស់, ត្រកួត, កន្ត្រង, អន្សង និងកន្ធាយ

- ប្រភេទសត្វផ្សេង១ :ជ្រូកព្រៃ, ឈ្លូស, ស្វា និងប្រើស

ង. ប្រភេទរុក្ខជាតិ :

មានដើមរេដុះតាមថ្នាក្បែរអន្លង់ និងនៅតាមច្រាំងជាប់អន្លង់មាន ដើមត្រស់, គុម្ពឫស្សី, ដើមរាំងទឹក, ដើមល្វា, ដើមក្តុល, ដើម សង្កែ, ដើមស្លែង, ដើមកកោះ, ដើមជន្លា, ដើមស្រឡៅ និងដើមក្បៀវ ។

ច. ទំនាក់ទំនងរវាងអន្លង់ជាមួយកំរិតជីវភាពរបស់ប្រជាជន

ទំនាក់ទំនងរវាងអន្លង់ទៅនឹងប្រជាជននៅក្នុងតំបន់ជាសំខាន់ គឺការនេសាទ និងផ្ការរុក្ខជាតិជាបន្លែ។

- ចំពោះការនេសាទអន្លង់នេះមានអ្នកមកនេសាទពីពីរប្រភពគឺ ប្រជាជនក្នុងភូមិ និង ប្រជាជនដែលមកពីភូមិខាងក្រៅដូចជាភូមិ កន្ទុយគោ ស្ពៅ សៀមប៉ាង តាកដែត សាឃួន ញ៉ីន កេតមឿង ពាមខិ: ផាបាំង និងភូមិចាន់តាង៉យ ។

- ការប្រើប្រាស់ឧបករណ៍នេសាទ និង ពេលវេលា :

- សំណាញ់ : គឺប្រើប្រាស់ចាប់ពីក្រឡា ១- ២ហ៊ុនឬ ១តឹក២ទៅ១ តឹក ៣ នេសាទនៅរដូវប្រាំង ។

- សន្ទូច : នេសាទនៅខែ សីហា ដល់ខែ វិច្ឆិកា ដោយប្រើផ្លែលេខ ៥ទៅ៩ (នេសាទគ្រប់រដូវ) ។

- មង : នេសាទចាប់ពីខែ វិច្ឆិកា ដល់ខែ ឧសភា ដោយប្រើក្រឡាលេខ ២-១៥ ហ៊ុន ។

- ចាន់ : នេសាទចាប់ពីខែ ឧសភា ដល់ខែមិថុនា និងនេសាទម្តងទៀតពីខែតុលា ដល់ ខែវិច្ឆិកា ។

- លប. សៃយ៉ឺន :នេសាទពីខែឧសភា ដល់ខែ មិថុនា ។

៣.៨.៦ អន្លង់ខាន់ដាយនាងនាគ (ជណ្តើរនាងនាគ)

ក. ទីតាំង :

អន្លង់ខាន់ដាយនាងនាគ ស្ថិតនៅចំងាយ ៦គ.មពីភូមិផ្ចែកខាងក្រោមស្ថិតនៅច្រាំងទន្លេ ខាងស្តាំដៃបើនិយាយតាមខ្សែទឹកឡើង(ខាងកើត) ហើយទឹកហូរខ្លាំងវិលនៅរដូវវស្សា និងរដូវប្រាំង ។ អន្លង់នេះកាលពីមុនមាននាគមកលេងទឹករៀងរាល់ថ្ងៃសីល ហើយសំបូរទៅដោយប្រភេទត្រីធំៗដូចអន្លង់តាញូងដែរ ។ ដោយនៅតាមច្រាំងទន្លេជាប់មាត់អន្លង់មានរូប សំណាកថ្មដូចជាជណ្តើរមានរាងស្រទាប់ៗចាប់ពីបាតអន្លង់រហូតឡើងមកដល់ មាត់ច្រាំងទន្លេខាងលើមាននាគមកលេងនៅតាមកាំជណ្តើរចំណុចអន្លង់ ដោយហេតុនេះហើយទើបគេហៅឈ្មោះអន្លង់តាមសណ្ឋានថ្មនេះ ។

<u>ចំណុចនៅលើ GPS :</u>

- អាប់ស៊ីស = ០៦៤០១៣៩
- អរដោនេ =១៥៣៩៨៩៦
- រយៈកំពស់ =៦០ម

ខ. លក្ខណៈរូប :

- ជំរៅ : មុនឆ្នាំ ១៩៩៥ = ៣០ម ឆ្នាំ ២០០៦ = ១៣.៣ម
- ទំហំ :មុនឆ្នាំ១៩៩៥ = ២០០ម x ១៥០ម ឆ្នាំ ២០០៦ = ២០០ម x ១៥០ម

គ. មជ្ឈដ្ឋានជុំវិញ :

♦ រដូវប្រាំង : នៅរដូវប្រាំងមានថ្មផុសជាជួរនៅក្បាលអន្លង់ប្រវែង ១០ម

ពីច្រាំង និងមានកោះមួយដុះនៅចំហៀងអន្លង់បែកខាងលិច ហៅថាកោះគ្រួសនៅរដូវប្រាំង និងមានខ្សាច់នៅច្រាំងខាង ឆ្វេងបើនិយាយ(តាមខ្សែទឹកមកលើ) ឯព្រៃនៅតាមច្រាំងទន្លេជាប្រភេទព្រៃក្រាស់ ។

♦ *រដូវវស្សា* : នៅរដូវវស្សាកំពស់ទឹកឡើងខ្ពស់លិចផ្ទៃលើមាត់អន្លង់ទាំងអស់ មិនអាចមើលឃើញផ្ទាំងថ្ម និងខ្សាច់ ដុះនៅជុំវិញមាត់អន្លង់បានឡើយ ។ នៅរដូវវស្សាចាប់ពីខែសីហា ដល់ខែ វិច្ឆិកា កំពស់ទឹកឡើងរហូតដល់ ១០ម ទៅ ១៥ម ប្រែប្រួលទៅតាមឆ្នាំ ។

ឃ.ប្រភេទសត្វ :

នៅជុំវិញអន្លង់ និងក្នុងអន្លង់មានសត្វជាច្រើនប្រភេទដូចជា ត្រី សត្វស្លាប លូន និងសត្វផ្សេងៗទៀត ។ ប៉ុន្តែនាពេលបច្ចុប្បន្ននេះត្រូវបានថយចុះ និងខ្លះទៀតត្រូវផុតពូជអស់តែម្តង ។

- ប្រភេទសត្វត្រី : ត្រីដែលប្រជាជននេសាទបាននាពេលបច្ចុប្បន្ននេះមានដូចជា ត្រីរៀល, ត្រីឆ្លាំង, ត្រីក្អែក, ត្រីពោ, ត្រីឆ្កិន, ត្រីឆ្តោ, ត្រីកែស, ត្រីព្រលូង, ត្រីរមាស, ត្រីគ្រនែល, ត្រីខ្យា, ត្រីតាសេក, ត្រីកាហែ, ត្រីស្លឹកឫស្សី ត្រីខ្នាន់, ត្រីចេកទុំ, ត្រីផ្ទក់, បបែល, កន្ធាយ, ត្រីថ្ម, ត្រីអណ្តាតឆ្កែ, ត្រីច្រកែង, ត្រីក្រពា ត់, ត្រីសណ្តាយ, ត្រីព្រួល, ត្រីប៉ាវ៉ា, ត្រីឆ្តោក និងត្រីប្រា ។

- ប្រភេទសត្វស្លាបរួមមាន : កុក, កដប, ក្អែកទឹក, មាន់ទឹក, មាន់ព្រៃ និងអាអូដ
- ប្រភេទលូន : ពស់, ត្រកួត, កន្ត្រង
- ប្រភេទសត្វផ្សេងៗ : ជ្រូកព្រៃ, ឈ្លូស, ទោច, ស្វា, ប្រើស និងខ្លាឃ្មុំ

ង. ប្រភេទរុក្ខជាតិ :

មានដើមរៃដុះតាមច្រាំងក្បែរអន្លង់ និងនៅតាមថ្មជាប់មាត់អន្លង់មាន ដើមត្រស់, ដើមល្វា, ដើមឫស្សី, ដើមរាំងទឹក, ដើមក្តុល, ដើម សង្កែ, ដើមស្លែង, ដើមស្តៅទឹក និងដើមប្រមាត់ដី ។

ច. ទំនាក់ទំនងរវាងអន្លង់ជាមួយកិរិតជីវភាពរបស់ប្រជាជន

ទំនាក់ទំនងរវាងអន្លង់ទៅនឹងប្រជាជននៅក្នុងតំបន់ជាសំខាន់ គឺការនេសាទ និងផ្ការុក្ខជាតិជាបន្លែ។

- ចំពោះការនេសាទអន្លង់នេះមានអ្នកមកនេសាទពីពីរប្រភពគឺ ប្រជាជនក្នុងភូមិ និង ប្រជាជនដែលមកពីភូមិខាងក្រៅដូចជា ភូមិកន្ទុយគោ ស្តៅ តាកដែត សៀមប៉ាង សាឃួន ញ៉ាន កេតមឿង ពាមខិៈ ផាបាំង និងភូមិចាន់តាង៉យ ។

- ការប្រើប្រាស់ឧបករណ៍នេសាទ និង ពេលវេលា :

- សំណាញ់ : គឺប្រើប្រាស់ចាប់ពីក្រឡា ១-២ ហ៊ុនឬ ១តឹក២ទៅ១ តឹក ៣ នេសាទនៅរដូវប្រាំង ។

- សន្ទូច : នេសាទនៅខែ សីហា ដល់ខែ វិច្ឆិកា ដោយប្រើផ្លែលេខ ៥ទៅ៩ (នេសាទគ្រប់រដូវ) ។

- មង : នេសាទចាប់ពីខែ វិច្ឆិកា ដល់ខែ ឧសភា ដោយប្រើក្រឡាលេខ ២- ១៥ហ៊ុន ។

- ចាន់ : នេសាទចាប់ពីខែ ឧសភា ដល់ខែ មិថុនា និងនេសាទម្តងទៀត ពីខែ តុលា ដល់ខែ វិច្ឆិកា ។

- លប. សៃយ៉ឺន : នេសាទពីខែ ឧសភា ដល់ខែ មិថុនា ។

៣.៨.៧ អន្លង់ទ៊ីនតាញ៉ូង

ក. ទីតាំង :

អន្លង់វ៉ុនតាញ៉ូង ស្ថិតនៅជាប់កន្ទុយអន្លង់ខាន់ដាយនាងនាគនៅផ្នែកខាងក្រោម ស្ថិតនៅខាងឆ្វេងដៃបើនិយាយតាមខ្សែទឹកឡើង (ខាងលិច) ហើយទឹកហូរកួចនៅរដូវវស្សា ។ អន្លង់នេះកាលពីដើមជាជម្រកសត្វ ក្រពើ ផ្សោត និងបបែល ។ កាលពីដើមមានតាចាស់ម្នាក់ឈ្មោះតាញ៉ូង គាត់ទៅជ្រមុជទឹកនៅចំណុចអន្លង់នោះ បន្ទាប់ពីជ្រមុជទឹកក៏បានបាត់ខ្លួនទៅក្រោយមកទើបគាត់ត្រឡប់មកផ្ទះវិញ ហើយគាត់ប្រាប់ថាទៅផុសនៅវ៉ឺនខាមប្រទេសឡាវក្រោយមកគេក៏ហៅអន្លង់នេះទៅតាមឈ្មោះរបស់គាត់រហូតមកដល់សព្វថ្ងៃ ។

ចំណុចនៅលើ GPS :

- អាប់ស៊ីស = ០៦៣៨៩៧០
- អរដោនេ =១៥៣៩៣៨៣
- រយៈកំពស់ =៥៧ម

ខ. លក្ខណៈរូប :

- ជំរៅ : មុនឆ្នាំ ១៩៩៥ = ៤០ម ឆ្នាំ ២០០៦ = ៣៥ម
- ទំហំ :មុនឆ្នាំ ១៩៩៥ = ៣០០ម x ១៨០មឆ្នាំ ២០០៦ = ៣០០ម x១៨០ម

គ. មជ្ឈដ្ឋានជុំវិញ :

♦ រដូវប្រាំង : នៅរដូវប្រាំងមានផ្ទាំងថ្មនៅខាងក្រោមជាប់មាត់អន្លង់ ចំណែកឯក្បាលអន្លង់វិញជាប់នឹងកន្ទុយកោះដែលគេហៅឈ្មោះថា កោះត្រួស ដែលភាសាឡាវហៅថា (ហាតហ៊ៃ) ហើយនៅត្រើយខាងកើតមានឆ្នេរខ្សាច់ដុះចេញហៅថា កោះល្វា ភាសាឡាវហៅ (ហាតដឿ) ។

♦ រដូវវស្សា : នៅរដូវវស្សាកំពស់ទឹកឡើងខ្ពស់លិចផ្ទៃលើមាត់អន្លង់ទាំងអស់មិនអាចមើលឃើញផ្ទាំងថ្ម និងខ្សាច់ជុំវិញមាត់អន្លង់បានឡើយ ។ នៅរដូវវស្សា ចាប់ពីខែ សីហា ដល់ខែ តុលា កំពស់ទឹកឡើងដល់ ១០មទៅ ១៥ម ដោយមានការប្រែប្រួលទៅតាមឆ្នាំ ។

ឃ.ប្រភេទសត្វ :

នៅជុំវិញអន្លង់ និងក្នុងអន្លង់មានសត្វជាច្រើនប្រភេទដូចជា ត្រី សត្វស្លាប ល្មូន និងសត្វផ្សេងៗទៀត ។ ប៉ុន្តែនាពេលបច្ចុប្បន្ននេះត្រូវបានថយចុះ និងខ្លះទៀតត្រូវផុតពូជអស់តែម្តង ។

- ប្រភេទសត្វត្រី : ត្រីដែលប្រជាជននេសាទបាននាពេលបច្ចុប្បន្នមានដូចជា ត្រីរៀល, ត្រីឆ្លាំង, ត្រីក្អែក, ត្រីពោ, ត្រីឆ្កិន, ត្រីឆ្តោ, ត្រីកែស, ត្រីព្រលូង, ត្រីរមាស, ត្រីត្រនេល, ត្រីខ្យា, ត្រីតាសេក, ត្រីកាហែ, ត្រីស្លឹកឫស្សី ត្រីខ្ទាន់,ត្រីចេកទុំ,ត្រីផ្ទក់, បបែល, ត្រីថ្ម, ត្រីអណ្តាតឆ្កែ, ត្រីច្រកែង, ត្រីក្រពាត់, ត្រីសណ្តាយ, ត្រីព្រួល, ត្រីប៉ាវ៉ា, ត្រីឆ្កោក និង ត្រីប្រា ។

- ប្រភេទសត្វស្លាបរួមមាន :កុក, កដប, ក្អែកទឹក, មាន់ទឹក, មាន់ព្រៃ, អាអូដ, ក្ងោក, ក្អែកខ្មៅ, រំពេ សេក និងសត្វលលក ។

- ប្រភេទល្មូន : ពស់, ត្រកួត, កន្ត្រង, អន្សោង និងកន្ធាយ ។

- ប្រភេទសត្វផ្សេងៗ :ជ្រូកព្រៃ, ឈ្លូស, ទោច, ស្វា, ប្រើស និងខ្លាឃ្មុំ ។

ង. ប្រភេទរុក្ខជាតិ :

មានដើមរៃ ដើមផ្កាអណ្ដែង ដុះតាមថ្មក្បែរអន្លង់ និងនៅតាមច្រាំងជាប់អន្លង់មាន ដើមត្រស់, ដើមឫស្សី ដើមរាំងទឹក, ដើមល្វា, ដើមក្ទុល, ដើមសង្កែ, ដើមស្លែង, ដើមស្ដៅទឹក, ដើមត្រចៀកក្រាញ់, ដើមប្រមាត់ដី, ដើមផ្ដៅ, ដើមត្រែង និងលក្ខណៈជាប្រភេទព្រៃស្តុក ។

ច. ទំនាក់ទំនងរវាងអន្លង់ជាមួយកំរិតជីវភាពរបស់ប្រជាជន

ទំនាក់ទំនងរវាងអន្លង់ទៅនឹងប្រជាជននៅក្នុងតំបន់ជាសំខាន់គឺ ការនេសាទ និងផ្ការុក្ខជាតិជាបន្លែ។

- ចំពោះការនេសាទអន្លង់នេះមានអ្នកមកនេសាទពីពីរប្រភពគឺ ប្រជាជនក្នុងភូមិ និង ប្រជាជនដែលមកពីភូមិខាងក្រៅដូចជាភូមិស្ដៅ តាកដែត សៀមប៉ាង សាឃួន ញឹន ហ្វៃងម៉ា ។

- ការប្រើប្រាស់ឧបករណ៍នេសាទ និង ពេលវេលា :

- សំណាញ់ : គឺប្រើប្រាស់ចាប់ពីក្រឡា ១-២ ម៉ុនឬ ១តឹក២ទៅ១តឹក៣ នេសាទនៅរដូវប្រាំង ។

- សន្ទូច : នេសាទនៅខែ សីហា ដល់ខែ វិច្ឆិកា ដោយប្រើផ្លែលេខ ៥ ទៅ ៩ (នេសាទគ្រប់រដូវ) ។

- មង : នេសាទចាប់ពីខែ វិច្ឆិកា ដល់ខែ ឧសភា ដោយប្រើក្រឡាលេខ ២- ១៥ម៉ុន ។

- ចាន់ : នេសាទចាប់ពីខែ ឧសភា ដល់ខែមិថុនា និងនេសាទម្ដងទៀត ពីខែតុលា ដល់ខែវិច្ឆិកា ។

អន្លង់តាមបណ្តោយទន្លេស្រែពក

៣.៩ ភូមិស្រែស្រណុក ឃុំក្បាលរមាស

ភូមិស្រែស្រណុក ជាភូមិដែលស្ថិតនៅតាមបណ្តោយដងទន្លេស្រែពក ក្នុងស្រុកសេសាន ដែលមានចំងាយ ៦៧គ.ម (តាមផ្លូវគោក)ពីទីរួមខេត្តស្ទឹងត្រែង យើងអាចធ្វើដំណើរបានទាំងផ្លូវគោក និងផ្លូវទឹក ។ ចំនួនប្រជាពលរដ្ឋរស់នៅមាន ៩១គ្រួសារ ប្រជាពលរដ្ឋសរុប ៤២៦នាក់ ស្រី ២១២នាក់ ហើយគាត់ទាំងអស់គ្នាភាគច្រើនជាជនជាតិព្រៅ ការប្រកបមុខរបរគឺ ពឹងផ្អែកទៅលើស្រែ ចំការ និងធនធានធម្មជាតិ ។

អន្លង់នៅក្នុងភូមិនេះសរុបមានចំនួន ៤កន្លែង គឺអន្លង់កោះអណ្តែត អន្លង់កំពង់ជ្រៃ អន្លង់ពាមអូរសួរ និងអន្លង់កំពង់ទឹក ។ អន្លង់នីមួយៗមានជំរៅមិនស្មើគ្នាទេ ក្នុងនោះអន្លង់ដែលមានជំរៅជ្រៅជាងគេគឺ អន្លង់កោះអណ្តែត (១០ម) និងអន្លង់មានជំរៅរាក់ជាងគេគឺអន្លង់ពាមអូរសួ(៥ម) ចំពោះលក្ខណៈអន្លង់ទាំងនេះនៅមានជំរៅជ្រៅៗ ដែលជាជម្រកត្រីដ៏ពិសេស។

តារាង ៨ អន្លង់នៅក្នុងភូមិស្រែស្រណុក

ល.រ	ឈ្មោះអន្លង់	ជំរៅអន្លង់(ម)		ទំហំពីមុន(ម)		ទំហំបច្ចុប្បន្ន(ម)		កូអរដោនេ (GPS)	
		មុន១៩៩៥	បច្ចុប្បន្ន	បណ្តោយ	ទទឹង	បណ្តោយ	ទទឹង	អរដោនេ	អាប់ស៊ីស
១	អន្លង់កោះអណ្តែត	២៧	១០	២០០	១០០	១៥០	៨០	១៤៨៨៤៧៩	០៦៥៣១២១
២	អន្លង់កំពង់ជ្រៃ	១៥	៨	១០០	៥០	១០០	៥០	១៤៨៨៧៥៧	០៦៥៤១៥២
៣	អន្លង់ ពាមអូរសូ	១៨	៥	២០០	១៥០	២០០	១៥០	១៤៨៥៦១៤	០៦៥៨៥៥៨
៤	អន្លង់កំពង់ទឹក	១៥	៨	៣៥០	១៥០	៣៥០	១៥០		

៣.៩.១ អន្លង់កោះអណ្តែត

ក ទីតាំង :

អន្លង់កោះអណ្តែត ស្ថិតនៅផ្នែកខាងក្រោមភូមិចំងាយ ២គ.ម ហើយមានកោះមួយស្ថិតនៅជិតនោះឈ្មោះថា កោះអណ្តែត ដោយសារតែកោះនេះវារសាត់ចុះឡើង១ម្តងខាងនេះម្តងខាងនោះទើបគេហៅថា អន្លង់កោះអណ្តែត នេះទៅតាមលក្ខណៈនៃកោះនោះ ។ បើយើងមកពីខាងលើនៃខ្សែទឹកចុះ គឺអន្លង់នេះស្ថិតនៅផ្នែកខាងស្តាំដៃតាមការកត់សំគាល់របស់បងប្អូន យើងនៅក្នុងភូមិ ថានៅពេលមានទឹកលិចកោះនេះ គឺច្បាស់ជាមានទឹកធំនៅរដូវវស្សា ។ សព្វថ្ងៃសហគមន៍នៅភូមិស្រែស្រណុកបានឯកភាពគ្នា និងសហការស្រុះស្រួលមតិគ្នាដើម្បីធ្វើការអភិរក្សអន្លង់កោះអណ្តែតនេះឡើងវិញក្រោមការឧបត្ថម្ភរបស់អង្គការ ស្ត្រីសន្តិភាពដើម្បីបរិស្ថាន (SSP) និងសហការជាមួយការិយាល័យជលផលខេត្តស្ទឹងត្រែង ។

ចំណុចនៅលើ GPS :

- អាប់ស៊ីស = ០៦៥៣១២១
- អរដោនេ =១៤៨៨៤៧៩
- រយៈកំពស់ =៦៣ម

ខ. លក្ខណៈរូប :

- ជំរៅ : មុនឆ្នាំ ១៩៩៥ = ២៧ម ឆ្នាំ ២០០៦ = ១០ម
- ទំហំ : មុនឆ្នាំ ១៩៩៥ = ២០០ម x ១០០ម ឆ្នាំ ២០០៦ = ១៥០ម x ៨០ម

គ. មជ្ឈដ្ឋានជុំវិញ :

♦ នៅរដូវប្រាំង : មានថ្មព័ទ្ធជុំវិញអន្លង់មានរាងទ្រវែង (ពងក្រពើ) និងមានកូនឈើដុះជុំវិញនៅផ្នែកជុំវិញមាត់អន្លង់ មើលឃើញថ្មប៉ប្រះទឹក ដើមផ្កាអណ្តែង ដើមរៃនៅកណ្តាលអន្លង់មានកោះមួយឈ្មោះថាកោះ អណ្តែតមានរាងមូលទ្រវែងវាអណ្តែតទៅមក១ និងនៅខាងលើប្រាំងមានដើមឈើច្រើនចំណែកស្ថានភាពទឹកគឺកូចវិលទាំងរដូវប្រាំង និងរដូវវស្សា

♦ រដូវវស្សា ៖ នៅរដូវវស្សាកំពស់ទឹកឡើងខ្ពស់លិចផ្ទៃលើមាត់អន្លង់ទាំងអស់ មើលមិនឃើញផ្ទាំងថ្ម និងកូនរុក្ខជាតិទាំងនោះទេ ។ នៅរដូវវស្សាចាប់ពីខែ សីហា ដល់ខែ តុលា កំពស់ទឹកឡើងរហូតដល់ ១០ ទៅ១៤ ម៉ែត្រ និងអាចមានការប្រែប្រួលទៅតាមឆ្នាំ។

ឃ ប្រភេទសត្វ ៖

នៅជុំវិញអន្លង់ និងក្នុងអន្លង់មានសត្វជាច្រើនប្រភេទដូចជា ត្រី សត្វស្លាប ល្មូន និងសត្វផ្សេងៗទៀត។ ប៉ុន្តែនាពេលបច្ចុប្បន្នប្រភេទសត្វខ្លះត្រូវបាត់បង់ ថយចុះ និងខ្លះទៀតត្រូវផុតពូជអស់តែម្តង ។

- ប្រភេទសត្វត្រី ៖ត្រីដែលប្រជាជននេសាទបានរួមមាន ត្រីរៀល, ត្រីឆ្លាំង, ត្រីក្អែក, ត្រីពោ, ត្រីឆ្ពិន, ត្រីឆ្ដោ, ត្រីកែស, ត្រីព្រលូង, ត្រីរមាស, ត្រីត្រនេល, ត្រីខ្យា, ត្រីតាសេក, ត្រីកាហែ, ត្រីស្លឹកឫស្សី, ត្រីខ្មាន់, ត្រីចេកទុំ, ត្រីផ្ទក់, បបែល, ត្រីថ្ម, ត្រីអណ្តាតឆ្កែ, ត្រីច្រកែង, ត្រីក្រពាត់, ត្រីសណ្តាយ, ត្រីព្រួល, ត្រីប៉ាវ៉ា, ត្រីឆ្ដោក, ត្រីប្រា, ត្រីលលកស, ត្រីផ្ទោង, ត្រីអំបូង, គ្រំ, ត្រីកន្ធ, ត្រីកន្ទ្រប់, ត្រីក្រាញ់, ត្រីក្របី, ត្រីជីវី, ត្រីគល់រាំង, បបែល, ត្រីខ្ទឹង, ត្រីកញ្ចុះ, ត្រីក្មោន, ត្រីអណ្ដែង, ត្រីប្រាកណ្ដុរ, ត្រីស្លាបមាន់, ត្រីឆ្ពួញ, ត្រីកញ្ជ្រូក, ត្រីឫសចេក, ត្រីប៉ាស៊ីអ៊ី, ត្រីលេញ, ត្រីបង្កួយ, ត្រីប៉ាភ្សៀន (ត្រីខ្យល់), ត្រីននោងល្ងឹង, ត្រីអាចម៍កុក, ត្រីអន្ទ័យ, ត្រីល្មិច, ត្រីស្លឹកក្ដួច, ត្រីផ្កាគរ និងត្រីកំពត ។

- ប្រភេទសត្វស្លាបរួមមាន ៖កុក, កដប, ក្អែកទឹក, មាន់ទឹក, មាន់ព្រៃ, អាអូដ, ក្លែង, ពពូល, សេក, ចាប, សារិកាកែវ, កេងកង, ត្រយង, អក, ត្មាត, លលក, ក្ងោក, ត្រដក់, ក្រៀល, ទីទុយ, មៀម, គ្រលីងគ្រលោង, ឪឡ, ទទា, តាវ៉ៅ, ផ្ដោក, កែវលើក, កុកគ្រោង, និងត្រសេះ ។

- ប្រភេទល្មូន ៖ ពស់, ត្រកួត, កន្ទ្រង, អណ្ដើក, អន្សង, កន្ធាយ, កំប្រុក, និងក្រពើ(ឃើញម្ដងៗ) ។

- ប្រភេទសត្វផ្សេងៗ ៖ជ្រូកព្រៃ, ឈ្លូស, ទោច, ស្វា, ប្រើស, ខ្លាឃ្មុំ, ឆ្កែព្រៃ និងខ្លាខ្មៅ

ង. ប្រភេទរុក្ខជាតិ :

មានដើមរៃនៅដុះតាមច្រាំងក្បែរអន្លង់ និងនៅតាមច្រាំងជាប់អន្លង់មានដើមត្រស់, ដើមល្វា ដើមឫស្សី, ដើមរាំងទឹក, ដើមក្តុល, ដើមសុក្រំ, ដើមឈ្លីច, ដើមឆ្កែង, ដើមត្រែង, ដើមត្រាច, ដើមខ្លុង, ដើមស្រឡៅ, ដើមថ្នឹក, ដើមពពេល, ដើមគគីរ, ដើមកកោះ, ដើមផ្តៀក, ដើមញ, ដើមស្វាយព្រៃ, ដើមជន្លា, ដើមម្សៀនទឹក, ដើមខ្វាវ, ដើមព្រីង, ដើមប្រាំដំឡឹង, ដើមសង្កែ, ដើមឆ្កែស្រែង, ដើមអង្គ្រង, ដើមតង្កៀបក្តាម, ដើមជើងគោ, ដើមធ្នង់, ហើយនៅមាត់អន្លង់ មាន ដើមស្លែទឹក, ដើមប្រមាត់ដី និង កំប្លោក និងមានចកដុះនៅ ពាសពេញទឹក។

ច. ទំនាក់ទំនងរវាងអន្លង់ជាមួយកំរិតជីវភាពរបស់ប្រជាជន

ទំនាក់ទំនងរវាងអន្លង់ទៅនឹងប្រជាជននៅក្នុងតំបន់ជាសំខាន់គឺ ការនេសាទ និង ផ្កាវុក្ខជាតិ ជាបន្លែ។

- ចំពោះការនេសាទអន្លង់នេះមានអ្នកមកនេសាទពីពីរប្រភព គឺ ប្រជាជនក្នុងភូមិស្រែស្រណុក និងប្រជាជនដែលមកពីមកពីភូមិខាងក្រៅដូចជាភូមិភ្នក កំភុន សេសាន សាមឃួយ ហាងសាវ៉ាត បាដើម កំផាន់ ស្តៅ កោះស្នែង ក្បាលរមាស និងភូមិក្របីជ្រុំ ។

- ការប្រើប្រាស់ឧបករណ៍នេសាទ និង ពេលវេលា :

- សំណាញ់: គឺប្រើប្រាស់ចាប់ពីក្រឡា ៥ស.មទៅ ១២ស.ម នេសាទនៅរដូវប្រាំង

- សន្ទូច : នេសាទនៅខែ សីហា ដល់ខែ វិច្ឆិកា ដោយប្រើផ្លែលេខ ៥ទៅ១០ (នេសាទគ្រប់រដូវ) ។

- មង : នេសាទចាប់ពីខែ ធ្នូ ដល់ខែ ឧសភា ដោយប្រើក្រឡាលេខ ៤-១០ស.ម

- ចាន់ : នេសាទចាប់ពីខែ សីហា ដល់ខែ តុលា ។

៣.៩.២ អន្លង់កំពង់ជ្រៃ

ក ទីតាំង :

អន្លង់កំពង់ជ្រៃ នេះស្ថិតនៅផ្នែកខាងក្រោមភូមិចំងាយ ២គ.ម បើយើងមកពីខាងលើនៃខ្សែទឹកចុះ គឺអន្លង់នេះស្ថិតនៅផ្នែកខាងឆ្វេងដៃ ដោយនៅជិតអន្លង់នេះមានដើមជ្រៃជាច្រើនដុះនៅតាមច្រាំងមាត់ទឹក និងច្រាំងទន្លេខាងលើ ហេតុនេះហើយទើបគេហៅទៅតាមស្ថានភាពដើមជ្រៃនោះ ។

<u>ចំណុចនៅលើ GPS :</u>

- អាប់ស៊ីស = ០៦៩៤១៩២
- អរដោនេ = ១៤៨៨៧៩៧
- រយៈកំពស់ = ៦២ម

ខ. លក្ខណៈរូប :

- ជំរៅ : មុនឆ្នាំ ១៩៩៥ = ១៥ម ឆ្នាំ ២០០៦ = ៨ម
- ទំហំ : មុនឆ្នាំ ១៩៩៥ = ១០០ម x ៥០ម ឆ្នាំ ២០០៦ = ១០០ម x ៥០ម

គ. មជ្ឈដ្ឋានជុំវិញ :

♦ រដូវប្រាំង : មានថ្មប៉ប្រះទឹកព័ទ្ធជុំវិញនៅជាប់គ្នានឹងអន្លង់កោះអណ្តែត ប៉ុន្តែមានអន្លង់ទំហំតូចៗជាងអន្លង់កោះអណ្តែត និងមានកូនឈើដុះជុំវិញ ។ នៅរដូវប្រាំងយើងឃើញមាត់អន្លង់ចាប់ពី ខែវិច្ឆិកា ដល់ខែឧសភា ផ្នែកជុំវិញមាត់អន្លង់មើលឃើញថ្មប៉ប្រះទឹក ដើមផ្កាអណ្តែង ដើមរៃ នៅកណ្តាលអន្លង់មានទឹកហូរខ្លាំង និងកូចនៅខាងលើច្រាំងមានដើមឈើច្រើនជាពិសេសដើមជ្រៃ ។

♦ រដូវវស្សា : នៅរដូវវស្សាទឹកលិចមាត់អន្លង់ចាប់ពី ខែមិថុនា ដល់ខែវិច្ឆិកា ចំនែកកំពស់ទឹកឡើងខ្ពស់លិចផ្ទៃលើមាត់អន្លង់ទាំងអស់មើលមិនឃើញផ្ទាំងថ្ម និងកូនរុក្ខជាតិទេ ។ នៅរដូវវស្សាចាប់ពីខែ សីហា ដល់ខែ តុលា កំពស់ទឹកឡើងរហូតដល់១០ ទៅ ១៤ម៉ែត្រ ដោយមានការប្រែប្រួលទៅតាមឆ្នាំ។

ឃ ប្រភេទសត្វ :

នៅជុំវិញអន្លង់ និងក្នុងអន្លង់មានសត្វជាច្រើនប្រភេទដូចជា ត្រី សត្វស្លាប ល្មូន និងសត្វផ្សេងៗទៀត។ ប៉ុន្តែនាពេលបច្ចុប្បន្នប្រភេទសត្វខ្លះត្រូវបាត់បង់ ថយចុះ និងខ្លះទៀតត្រូវផុតពូជអស់តែម្តង ។

- ប្រភេទសត្វត្រី :ត្រីដែលប្រជាជននេសាទបានរួមមាន ត្រីរៀល, ត្រីឆ្លាំង, ត្រីក្អែក, ត្រីពោ, ត្រីឆ្ពិន, ត្រីឆ្កោ, ត្រីកែស, ត្រីព្រលូង, ត្រីរមាស, ត្រីត្រនេល, ត្រីខ្យា, ត្រីតាសេក, ត្រីកាហែ, ត្រីស្លឹកឫស្សី, ត្រីខ្នាន់, ត្រីចេកទុំ, ត្រីផ្ទក់, បបែល, ត្រីថ្ម,ត្រីអណ្តាតឆ្កែ, ត្រីច្រកែង, ត្រីក្រពាត់, ត្រីសណ្តាយ, ត្រីព្រួល, ត្រីប៉ាវ៉ា, ត្រីឆ្តោក, ត្រីប្រា, ត្រីលលក ស, ត្រីផ្ទោង, ត្រីអំបូង, ត្រំ, ត្រីកន្ធរ, ត្រីកន្ត្រប់, ត្រីក្រាញ់, ត្រីក្របី, ត្រីដីរ, ត្រីគល់រាំង, ត្រីខ្ទឹង, ត្រីកញ្ចុះ, ត្រីក្អាន, ត្រីអណ្តែង, ត្រីប្រាកណ្តុរ, ត្រីស្លាបមាន់, ត្រីឆ្ពួញ, ត្រីកញ្ជ្រូក, ត្រីឫសចេក, ត្រីកំពត, ត្រីប៉ាស៊ីអ៊ី, ត្រីលេញ, ត្រីបង្កួយ, ត្រីប៉ាភៀន(ត្រីខ្យល់), ត្រីនរោងល្ងឹង, ត្រីអាចម៍កុក, ត្រីអន្ទ័យ, ត្រីល្និច, ត្រីស្លឹកក្ទច និងត្រីផ្កាគរ។

- ប្រភេទសត្វស្លាបរួមមាន :កុក, កដប, ក្អែកទឹក, មាន់ទឹក, មាន់ព្រៃ, អារូដ, ខ្លែង, ពពូល, សេក, ចាប, សារិកាកែវ, កេងកង, ត្រយង, អក, ត្មាត, លលក, ក្ងោក, ត្រដក់, ក្រៀល, ទីទុយ, មៀម, គ្រលីងគ្រលោង, ឪឡ, ទទា,តាវ៉ៅ, ផ្តោក, កែវលើក, កុកគ្រោង, និងត្រសេះ ។

- ប្រភេទល្មូន : ពស់,ត្រកួត, កន្ត្រង, អណ្តើក, អន្សង និងកន្ធាយ

- ប្រភេទសត្វផ្សេងៗ :ជ្រូកព្រៃ, ឈ្លូស, ទោច, ស្វា, ប្រើស និងខ្លាឃ្មុំ

ង. ប្រភេទរុក្ខជាតិ :

មានដើមរៃនៅដុះតាមច្រាំងក្បែរអន្លង់និងនៅតាមច្រាំងជាប់អន្លង់មានដើមជ្រៃ, ដើមត្រស់, គុម្ពឫស្សី, ដើមល្វា, ដើមរាំងទឹក, ដើមក្តុល, ដើមសុក្រំ, ដើមឈ្លិច, ដើមឆ្អេង , ដើមត្រែង, ដើមត្រាច, ដើមខ្លុង, ដើមស្រឡៅ, ដើមផ្ទីក, ដើមពពេល, ដើមគគីរ, ដើមកកោះ, ដើមផ្ទៀក, ដើមញ, ដើមស្វាយព្រៃ, ដើមជន្លា , ដើមមៀនទឹក, ដើមខ្ទាវ, ដើមព្រីង,

ដើមប្រាំងទឹង, ដើមសង្កែ, ដើមឆ្កែស្រែង, ដើមអង្គ្រង, ដើមតង្កៀបក្ដាម, ដើមជើងគោ, ដើមធ្នង់ ហើយនៅមាត់អន្លង់មានស្លែទឹក, ដើមប្របាត់ដី និង កំប្លោក និងចកពាសពេញទឹក ។

ច. ទំនាក់ទំនងរវាងអន្លង់ជាមួយកំរិតជីវភាពរបស់ប្រជាជន

ទំនាក់ទំនងរវាងអន្លង់ទៅនឹងប្រជាជននៅក្នុងតំបន់ជាសំខាន់គឺ ការនេសាទ និង ផ្ការុក្ខជាតិជាបន្លែ ។

- ចំពោះការនេសាទអន្លង់នេះមានអ្នកមកនេសាទពីពីរប្រភព គឺ ប្រជាជនក្នុងភូមិស្រែស្រណុក និងប្រជាជនដែលមកពីភូមិខាងក្រៅដូចជា ភូមិភ្លុក និងកំភុន ។

- ការប្រើប្រាស់ឧបករណ៍នេសាទ និង ពេលវេលា :

- សំណាញ់ : គឺប្រើប្រាស់ចាប់ពីក្រឡា ៥ ស.មទៅ ១២ស.ម នេសាទនៅរដូវប្រាំង ។

- សន្ទូច :នេសាទនៅខែ សីហា ដល់ខែ វិច្ឆិកា ដោយប្រើផ្លែលេខ ៥ទៅ១០ (នេសាទគ្រប់រដូវ) ។

- មង : នេសាទចាប់ពីខែធ្នូ ដល់ខែឧសភា ដោយប្រើក្រឡាលេខ ៤-១០ស.ម ។

- ចាន់ : នេសាទចាប់ពីខែ សីហា ដល់ខែ តុលា ។

៣.៩.៣ អន្លង់ពាមអូរស្វ

ក ទីតាំង :

អន្លង់ពាមអូរស្វ ស្ថិតនៅផ្នែកខាងលើភូមិចំងាយ ២គ.ម មានកោះតូចមួយស្ថិតនៅជិតនោះជាប់មាត់អន្លង់ ជាប់នឹងពាមអូរស្វដែលហូរចូលមកនៅផ្នែកខាងក្រោមនៃអន្លង់ដោយសារតែមានពាមមួយនៅជាប់អន្លង់នេះហើយ ទើបគេហៅអន្លង់ពាមអូរស្វនេះទៅតាមឈ្មោះរបស់ពាមនោះតែម្តងទៅ ។

ចំណុចនៅលើ GPS :

- អាប់ស៊ីស = ០៦៥៨៥៩៨
- អរដោនេ = ១៤៨៥៦១៤
- រយៈកំពស់ = ៥១ម

ខ. លក្ខណៈរូប :

- ជំរៅ : មុនឆ្នាំ ១៩៩៥ = ១៨ម ឆ្នាំ ២០០៦ = ៥ម
- ទំហំ : មុនឆ្នាំ១៩៩៥ =២០០ម x ១៥០ម ឆ្នាំ២០០៦ = ២០០ម x ១៥០ម

គ. មជ្ឈដ្ឋានជុំវិញ :

♦ នៅរដូវប្រាំង : មានថ្មព័ទ្ធជុំវិញអន្លង់មានរាងបួនជ្រុងទ្រវែង និងមានកូនឈើដុះនៅជុំវិញមាត់អន្លង់ ហើយយើងក៏មើលឃើញថ្មប៉ប្រះទឹក ខាងត្បូងមានថ្ម ខាងជើងមានខ្សាច់ដុះ និងខាងលិចជាប់ច្រាំងទន្លេនៅក្បែរនោះមានកូនកោះមួយជាប់នឹង កាំងជាប់មាត់អន្លង់ ។

♦ រដូវវស្សា : នៅរដូវវស្សាកំពស់ទឹកឡើងខ្ពស់លិចផ្ទៃលើមាត់អន្លង់ទាំងអស់មើលមិនឃើញផ្ទាំងថ្ម និងកូនរុក្ខជាតិទេ។ កំពស់ទឹកនៅរដូវវស្សា ទឹកឡើងមាន ១០ ទៅ ១៤ម៉ែត្រ ចាប់ពីខែ សីហា ដល់ខែ តុលា។

ឃ. ប្រភេទសត្វ :

នៅជុំវិញអន្លង់ និងក្នុងអន្លង់មានសត្វជាច្រើនប្រភេទដូចជា ត្រី សត្វស្លាប ល្មូន និងសត្វផ្សេងៗទៀត។ ប៉ុន្តែនាពេលបច្ចុប្បន្នប្រភេទសត្វខ្លះត្រូវបាត់បង់ ថយចុះ និងខ្លះទៀតត្រូវផុតពូជអស់តែម្តង ។

- ប្រភេទសត្វត្រី :ត្រីដែលប្រជាជននេសាទបានរួមមាន ត្រីរៀល, ត្រីឆ្លាំង, ត្រីក្អែក, ត្រីពោ, ត្រីឆ្ពិន, ត្រីឆ្តោ, ត្រីកែស, ត្រីព្រលូង, ត្រីរមាស, ត្រីត្រនេល, ត្រីខ្យា, ត្រីតាសេក, ត្រីកាហែ, ត្រីស្លឹកឫស្សី, ត្រីខ្មាន់, ត្រីចេកទុំ, ត្រីផ្ទក់, បបែល, ត្រីថ្ម, ត្រីអណ្តាតឆ្កែ, ត្រីច្រកែង, ត្រីក្រពាត់, ត្រីសណ្តាយ, ត្រីព្រួល, ប៉ាវ៉ា, ត្រីឆ្កោក, ត្រីប្រា, ត្រីខ្ទីង, ត្រីកញ្ចុះ, ត្រីក្ដោន, ត្រីអំណ្ដែង, ត្រីប្រាកណ្តុរ, ត្រីស្លាបមាន់, ត្រីឆ្ពួញ, ត្រីកញ្ជ្រូក, ត្រីឫសចេក, ត្រីគល់រាំង, ត្រីប៉ាស៊ីអ៊ុ, ត្រីលេញ, ត្រីបង្កួយ, ត្រីប៉ាភ្យែន(ត្រីខ្យល់), ត្រីននោងល្វីង, ត្រីអាចម៍កុក, ត្រីអន្ទ័យ, ត្រីល្ងិច ត្រីស្លឹកក្លួច, ត្រីផ្កាគរ និងត្រីកំពត ។

- ប្រភេទសត្វស្លាបរួមមាន :កុក, កដប, ក្អែកទឹក, មាន់ទឹក, មាន់ព្រៃ, អារ្វូដ, ខ្លែង, ពពួល, សេក, ចាប, សារិកាកែវ, កេងកង, ត្រយង, អក, ត្មាត, លលក, ក្ងោក, ត្រដក់, ក្រៀល, ទីទុយ, មៀម, គ្រលីងគ្រលោង, ឪឡ, ទទា, តាវ៉ៅ, ផ្តោក, កែវលើក, កុកគ្រោង, និងត្រសេះ ។

- ប្រភេទល្មូនៈ ពស់, ត្រកួត, កន្ធ្រង, អណ្តើក, អន្សង, កន្ទាយ និងកំប្រុក

- ប្រភេទសត្វផ្សេងៗ : ជ្រូកព្រៃ, ឈ្លូស, ទោច, ស្វា, ប្រើស, ខ្លាឃ្មុំ, ឆ្កែព្រៃ, ខ្លាខ្មៅ

ង. ប្រភេទរុក្ខជាតិ :

មានដើមរៃ ដើមផ្កាអំណ្ដែងដុះតាមច្រាំងក្បែរអន្លង់ និងនៅតាមច្រាំងជាប់អន្លង់មានដើមត្រស់, ដើមល្វា ដើមឫស្សី, ដើមរាំងទឹក, ដើមក្តុល, ដើមសង្កែ, ដើមស្នែង និងមានជាប្រភេទព្រៃស្តុក។

ច. ទំនាក់ទំនងរវាងអន្លង់ជាមួយគំរិតជីវភាពរបស់ប្រជាជន

ទំនាក់ទំនងរវាងអន្លង់ទៅនឹងប្រជាជននៅក្នុងតំបន់ជាសំខាន់គឺ ការនេសាទ និង ផ្ការុក្ខជាតិជាបន្លែ។

-ចំពោះការនេសាទអន្លង់នេះមានអ្នកមកនេសាទពីពីរប្រភព គឺប្រជាជនក្នុងភូមិស្រែស្រណុក និងប្រជាជនដែលមកពីខាងក្រៅភូមិដូចជាភូមិភ្លុក កំភុន សេសាន សាមឃួយ ហាងសាវ៉ាត បាដើម កំផាន់ ស្តៅ កោះស្នែង ក្បាលរមាស និងភូមិក្របីជ្រុំ ។

- ការប្រើប្រាស់ឧបករណ៍នេសាទ និង ពេលវេលា :

- សំណាញ់ : គឺប្រើប្រាស់ចាប់ពីក្រឡា ៥ ស.មទៅ ១២ស.ម នេសាទនៅរដូវប្រាំង ។

- សន្ទូច : នេសាទនៅខែ សីហា ដល់ខែ វិច្ឆិកា ដោយប្រើផ្លែលេខ ៨ ទៅ ១០ (ជាទូទៅគេនេសាទ គ្រប់រដូវ) ។

- មង :នេសាទចាប់ពីខែ តុលា ដល់ខែ ឧសភា ដោយប្រើក្រឡាលេខ ៤-១០ស.ម ។

- ចាន់ :នេសាទចាប់ពីខែ សីហា ដល់ខែ តុលា ។

៣.៩.៤ អន្លង់កំពង់ទឹក

ក ទីតាំង :

អន្លង់កំពង់ទឹកស្ថិតជាប់ច្រាំងនៅខាងឆ្វេងដៃទន្លេស្របភូមិស្រែស្រណុកតែម្តង បើនិយាយ-តាមខ្សែទឹកចុះក្រោមនៅតាមច្រាំងក្បែរអន្លង់នេះមានតែគុម្ពឬស្សី និងមានកូនរុក្ខជាតិជា-បន្លែប៉ុណ្ណោះ ។

<u>ចំណុចនៅលើ GPS : (មិនបានបញ្ចូលទិន្នន័យទៅក្នុងប្រព័ន្ធGPS)</u>

- អាប់ស៊ីស =
- អរដោនេ =
- រយៈកំពស់ =

ខ. លក្ខណៈរូប :

- ជំរៅ : មុនឆ្នាំ ១៩៩៥ = ១៥ម ឆ្នាំ ២០០៦ = ៨ម

- ទំហំ : មុនឆ្នាំ ១៩៩៥ = ៣៥០ម x១៥០ម ឆ្នាំ ២០០៦ = ៣៥០ម x ១៥០ម

គ. មជ្ឈដ្ឋានជុំវិញ :

♦ រដូវប្រាំង : នៅផ្នែកជុំវិញមាត់អន្លង់មើលឃើញថ្មប៉ប្រះទឹក និងឃើញមានព្រៃឫស្សីនៅត្រើយខាងកើតទន្លេ ម្យ៉ាងវិញទៀតយើងក៏អាចឃើញខ្សាច់នៅរដូវប្រាំងដែរ ។

♦ រដូវវស្សា : នៅរដូវវស្សាកំពស់ទឹកឡើងខ្ពស់លិចផ្ទៃលើមាត់អន្លង់ទាំងអស់មើលមិនឃើញថ្មប៉ប្រះ ទឹក និងខ្សាច់ទេ ។

ឃ. ប្រភេទសត្វ :

នៅជុំវិញអន្លង់ និងក្នុងអន្លង់មានសត្វជាច្រើនប្រភេទដូចជា ត្រី សត្វស្លាប លួន និងសត្វផ្សេងៗទៀត ។ ប៉ុន្តែនាពេលបច្ចុប្បន្នប្រភេទសត្វខ្លះត្រូវបាត់បង់ ថយចុះ និងខ្លះទៀតត្រូវផុតពូជអស់តែម្តង ។

- ប្រភេទសត្វត្រី :ត្រីដែលប្រជាជនទេសាទបានរួមមាន ត្រីរៀល, ត្រីឆ្លាំង, ត្រីក្អែក, ត្រីពោ, ត្រីឆ្ពិន, ត្រីឆ្តោ, ត្រីកែស, ត្រីព្រលូង, ត្រីរមាស, ត្រីក្រនេល, ត្រីខ្យា, ត្រីតាសេក, ត្រីកាហែ, ត្រីស្លឹកឫស្សី, ត្រីខ្នាន់, ត្រីចេកទុំ, ត្រីផ្ទក់, បបែល, ត្រីថ្ម , ត្រីអណ្តាតឆ្កែ, ត្រីច្រកែង, ត្រីក្រពាត់, ត្រីសណ្តាយ, ត្រីព្រួល, ត្រីប៉ាវ៉ា, ត្រីឆ្កោក, ត្រីប្រា, ត្រីខ្ជឹង, ត្រីកញ្ចុះ, ត្រីក្មោន, ត្រីអណ្តែង, ត្រីប្រាកណ្តុរ, ត្រីស្លាបមាន់, ត្រីឆ្ពួញ, ត្រីកញ្ជ្រូក, ត្រីឫសចេក, ត្រីគល់រាំង, ត្រីប៉ាស៊ីអ៊ី, ត្រីលេញ, ត្រីបង្កួយ, ត្រីប៉ាភ្ញៀន(ត្រីខ្យល់), ត្រីននោងល្វីង, ត្រីអាចម៍កុក, ត្រីអន្ទ័យ, ត្រីល្មិច ត្រីស្លឹកក្ដួច, ត្រីផ្កាគរ និងត្រីកំពត ។

- ប្រភេទសត្វស្លាបរួមមាន :កុក, កដប, ក្អែកទឹក, មាន់ទឹក, មាន់ព្រៃ, អាវូដ, ខ្វែង, ពពូល, សេក, ចាប, សារិកាកែវ, កេងកង, ត្រយង, អក, ត្មាត, លលក, ក្ងោក, ត្រដក់, ក្រៀល, ទីទុយ, មៀម, គ្រលីងគ្រលោង, ឪឡ, ទទា, តាវ៉ៅ, ផ្តោក, កែវលើក, កុកគ្រោង, និងត្រសេះ ។

- ប្រភេទល្មូន : ពស់, ត្រកួត, កន្ធ្រង, អណ្តើក, អន្សង, កន្ធាយ, កំប្រុក និងក្រពើ

- ប្រភេទសត្វផ្សេងៗ : ជ្រូកព្រៃ, ឈ្លូស, ទោច, ស្វា, ប្រើស, ខ្លាឃ្មុំ, ឆ្កែព្រៃ, ខ្លាខ្សឹន

ង. ប្រភេទរុក្ខជាតិ :

មានដើមរៃ ដើមផ្កាអណ្តែង ដុះតាមច្រាំងក្បែរអន្លង់ និងនៅតាមច្រាំងជាប់អន្លង់មានដើមប្រមាត់ដី ដើមក្រសាំងទាប ដើមស្លឹកងប់ និង មានគុម្ព និងឫស្សីដុះតាមច្រាំងទន្លេ ។

ច. ទំនាក់ទំនងរវាងអន្លង់ជាមួយកិរិតជីវភាពរបស់ប្រជាជន

ទំនាក់ទំនងរវាងអន្លង់ទៅនឹងប្រជាជននៅក្នុងតំបន់ជាសំខាន់គឺ ការនេសាទ និង ផ្ការុក្ខជាតិជាបន្លែ។

- ចំពោះការនេសាទអន្លង់នេះ គឺមានតែប្រជាជនក្នុងភូមិ ភូមិស្រែស្រណុកទេ ព្រោះអន្លង់នេះមិនសូវសំបូរ ត្រីដូចអន្លង់កោះអណ្តែត អន្លង់កំពង់ជ្រៃ អន្លង់ពាមអូរស្វ ទេ ។

- ការប្រើប្រាស់ឧបករណ៍នេសាទ និង ពេលវេលា :

- សំណាញ់ : គឺប្រើប្រាស់ចាប់ពីក្រឡា ៥ ស.មទៅ ១២ស.ម នេសាទនៅរដូវប្រាំង ។

- សន្ទូច : នេសាទនៅខែ សីហា ដល់ខែ វិច្ឆិកា ដោយប្រើផ្លែលេខ ៨ ទៅ ១០ (ជាទូទៅគេនេសាទ គ្រប់រដូវ) ។

- មង : នេសាទចាប់ពីខែ តុលា ដល់ខែ ឧសភា ដោយប្រើក្រឡា លេខ ៤-១០ស.ម ។

- ចាន់ : នេសាទចាប់ពីខែ សីហា ដល់ខែ តុលា ។

៣.១០ ភូមិក្បាលរមាស ឃុំក្បាលរមាស

ភូមិក្បាលរមាស ស្ថិតនៅភាគខាងលើនៃភូមិស្រែស្រណុកមានចំងាយ ៨គ.ម ស្ថិតនៅតាមដងទន្លេស្រែពក និងមានចំងាយ ៧៥គ.ម ពីខេត្តស្ទឹងត្រែង គេអាចធ្វើដំណើរបានទាំងផ្លូវគោក និងផ្លូវទឹក ។ មានប្រជាពលរដ្ឋរស់នៅចំនួន ៩៧គ្រួសារ និងមានប្រជាជនចំនួន ៤៣២នាក់ ស្រី ២២៧នាក់ ហើយគាត់ទាំងអស់គ្នាជាជនជាតិដើមភាគតិច គឺជនជាតិព្នង ការប្រកបរបរចិញ្ចឹមជីវិតរបស់គាត់ គឺការធ្វើស្រែ ចំការ និងការពឹងផ្អែកលើធនធានធម្មជាតិ ។ អន្លង់ទាំងនេះមានលក្ខណៈអំណោយផលល្អណាស់សំរាប់មច្ឆាជាតិរស់នៅ ហើយសព្វថ្ងៃសហគមន៍គាត់បានពិភាក្សាគ្នាយកអន្លង់ពក និងអន្លង់កុតប៊ូ ធ្វើជាអន្លង់សំរាប់ធ្វើការអភិរក្ស ។

អន្លង់នៅភូមិនេះមានសរុបចំនួន ៤កន្លែង គឺអន្លង់កុតប៊ូ អន្លង់កណ្តាលភូមិ អន្លង់ក្បាលភូមិ និងអន្លង់ពក ។ អន្លង់នីមួយៗមានជំរៅមិនស្មើគ្នា ក្នុងនោះអន្លង់ដែលមានជំរៅជ្រៅជាងគេគឺ អន្លង់កុតប៊ូ (២១,៥ម) និងអន្លង់មានជំរៅរាក់ជាងគេគឺ អន្លង់ពក (៨ម) ចំពោះលក្ខណៈអន្លង់ទាំងនេះ នៅមានជំរៅជ្រៅៗដែលជាជំរកត្រីដ៏ពិសេស ។

ព្រៃ និងស្ថានភាពទន្លេស្រែពកក្នុងភូមិក្បាលរមាស

តារាង ៩ អន្លង់នៅក្នុងភូមិក្បាលរមាស

ល.រ	ឈ្មោះអន្លង់	ជំរៅអន្លង់(ម)		ទំហំពីមុន(ម)		ទំហំបច្ចុប្បន្ន(ម)		កូអរដោនេ (GPS)	
		មុន១៩៩៥	បច្ចុប្បន្ន	បណ្ដោយ	ទទឹង	បណ្ដោយ	ទទឹង	អរដោនេ	អាប់ស៊ីស
១	អន្លង់ ពក	១៤	៨	១៥០	៧០	១៥០	៧០	១៤៩៤៤៧៣	០៦៥៩៩៧៣
២	អន្លង់ក្បាលភូមិ	២៥	១០	២០០	១០០	២០០	១០០	១៤៩២៦៤៤	០៦៦១៨១៨
៣	អន្លង់កណ្ដាលភូមិ	២៥	១៥	១០០	៥០	១០០	៥០	១៤៩២១៤០	០៦៦១៧០០
៤	អន្លង់ កុតប៊ូ	៣៤	២១.៥	៤០០	១០០	៤០០	១០០	១៤៨៩៦១៦	០៦៥៨៧០៣

៣.១០.១ អន្លង់ពក

ក ទីតាំង :

អន្លង់ពក ស្ថិតនៅផ្នែកខាងលើភូមិក្បាលរមាស ចំងាយ ៣គ.ម នៅត្រើយខាងកើត ខាងស្តាំដៃបើនិយាយតាមខ្សែទឹកឡើងលើ ហើយមានជួរមួយនៅក្បាលអន្លង់ហៅថា ជួរពក នៅជ្រុងខាងលិចមានខ្សាច់ដុះ ។ នៅរដូវប្រាំងនៅផ្នែកខាងក្បាលអន្លង់មានថ្មដេរដាសលំបាកក្នុងការធ្វើដំណើរ ។ នៅពេលដែលមានជួរដុះកាត់ទន្លេជិតអន្លង់ដូចនេះហើយទើបប្រជាពលរដ្ឋគាត់នាំគ្នាហៅអន្លង់នេះទៅតាមជួរ រហូតរៀងមកដល់សព្វថ្ងៃនេះ ។

ចំណុចនៅលើ GPS :

- អាប់ស៊ីស = ០៦៥៩៩៧៣
- អរដោនេ = ១៤៩៤៤៧៣
- រយៈកំពស់ = ៦៩ម

ខ. លក្ខណៈរូប :

- ជំរៅ : មុនឆ្នាំ ១៩៩៥ = ១៤ម ឆ្នាំ ២០០៦ = ៨ម
- ទំហំ : មុនឆ្នាំ ១៩៩៥ = ១៥០ម x ៧០ម ឆ្នាំ ២០០៦ = ១៥០ម x ៧០ម

គ. មជ្ឈដ្ឋានជុំវិញ :

♦ រដូវប្រាំង : នៅផ្នែកមាត់អន្លង់ខាងលើមើលឃើញថ្មប៉ប្រះទឹក និងនៅខាងក្រោមក៏មើលឃើញជួរថ្មដែរ មានខ្សាច់ដុះនៅផ្នែកខាងលិច ជាប់ច្រាំងទន្លេក្បែរនោះមានថ្មខ្លះៗ និងមានដើមឈើតូចៗ ។

♦ រដូវវស្សា : នៅរដូវវស្សាកំពស់ទឹកឡើងខ្ពស់លិចផ្ទៃលើមាត់អន្លង់ទាំងអស់មើលមិនឃើញផ្ទាំងថ្ម និងកូនរុក្ខជាតិទេ ចំណែកទឹកវិញមានលក្ខណៈកួចខ្លាំង និងមានពពុះពាសពេញផ្ទៃទឹកតាមអន្លង់នោះ ។ កំពស់ទឹកនៅរដូវទឹកឡើងមាន ១០ទៅ ១៤ម៉ែត្រ ចាប់ពីខែ សីហា ដល់ ខែ តុលា ។

ឃ. ប្រភេទសត្វ :

នៅជុំវិញអន្លង់ និងក្នុងអន្លង់មានសត្វជាច្រើនប្រភេទដូចជា ត្រី សត្វស្លាប លូន និងសត្វផ្សេងៗទៀត ។ ប៉ុន្តែនាពេលបច្ចុប្បន្នប្រភេទសត្វខ្លះត្រូវបាត់បង់ ថយចុះ និងខ្លះទៀតត្រូវផុតពូជអស់តែម្តង ។

- ប្រភេទសត្វត្រី :ត្រីដែលប្រជាជននេសាទបានរួមមាន ត្រីរៀល, ត្រីឆ្លាំង, ត្រីក្អែក, ត្រីពោ, ត្រីឆ្ពិន, ត្រីឆ្តោ, ត្រីកែស, ត្រីព្រលូង, ត្រីរមាស, ត្រីត្រនេល, ត្រីខ្យា, ត្រីតាសេក, ត្រីកាហែ, ត្រីស្លឹកឫស្សី, ត្រីខ្នាន់, ត្រីចេកទុំ, ត្រីផ្ទក់, ត្រីថ្ម, ត្រីអណ្តាតឆ្កែ, ត្រីច្រកែង, ត្រីក្រពាត់, ត្រីសណ្តាយ, ត្រីព្រួល, ត្រីប៉ាវ៉ា, ត្រីឆ្កោក, ត្រីប្រា, ត្រីក្លាំងហាយ, ត្រីសូវៀត, ត្រីអំបូង, ត្រីក្រាយ, ត្រីកញ្ចុះ, បំបែល, កន្ធាយ, ត្រីកញ្ជ្រូក, ត្រីកន្ត្រប់, ត្រីរមាស, ត្រីប៉ាស៊ីអ៊ី, ត្រីក្រាញ់, ត្រីអណ្តែង, ត្រីខ្ជឹង និងត្រីឆ្ពួញ ។

- ប្រភេទសត្វស្លាបរួមមាន :កុក, កដប, ក្អែកទឹក, មាន់ទឹក, មាន់ព្រៃ, អាអូដ, ត្រដក់, ត្មាត, ខ្លែង, ពពេច, ពពួកចាប, ប្រវឹក និងមៀម ។

- ប្រភេទលូន : ពស់, ត្រកួត, កន្ត្រង, អន្សង (រយ៉ា), អន្ទង់

- ប្រភេទសត្វផ្សេងៗ :ជ្រូកព្រៃ, ឈ្លូស, ស្វា និងប្រើស

ង. ប្រភេទរុក្ខជាតិ :

មានដើមរៃដុះតាមច្រាំងក្បែរអន្លង់ និងនៅតាមច្រាំងជាប់អន្លង់មាន ដើមត្រស់, ដើមឫស្សី, ដើមរាំងទឹក, ដើមល្វា,ដើមក្តុល, ដើមត្រែង ដើមផ្កាអណ្តែង, ដើមសង្កែ និងជាប្រភេទព្រៃស្តុក

ច. ទំនាក់ទំនងរវាងអន្លង់ជាមួយគំរិតជីវភាពរបស់ប្រជាជន

ទំនាក់ទំនងរវាងអន្លង់ទៅនឹងប្រជាជននៅក្នុងតំបន់ជាសំខាន់ គឺការនេសាទ និងផ្ការុក្ខជាតិជាបន្លែ។

- ចំពោះការនេសាទអន្លង់នេះ គឺមានប្រជាជនក្នុង ភូមិក្បាលរមាស និងប្រជាជនដែលមកពីភូមិក្របីជ្រុំ ។

- ការប្រើប្រាស់ឧបករណ៍នេសាទ និង ពេលវេលា :

- សំណាញ់ : គឺប្រើប្រាស់ចាប់ពីក្រឡា ៣ហ៊ុន ទៅ១៥ហ៊ុន (នេសាទរដូវប្រាំង គឺ ចាប់ពីខែ ធ្នូ ដល់ខែ មិថុនា) ។

- សន្ទូច :នេសាទនៅខែ កក្កដា ដល់ខែ តុលា ដោយប្រើផ្លែលេខ ៨ ទៅ ៩ (ជាទូទៅគេនេសាទ គ្រប់រដូវ) ។

- មង : នេសាទចាប់ពីខែ វិច្ឆិកា ដល់ខែ មិថុនា ដោយប្រើក្រឡាលេខ ៣ - ១១ ស.ម ។

- ចាន់ : នេសាទចាប់ពីខែ កក្កដា ដល់ខែ តុលា ។

៣.១០.២ អន្លង់ក្បាលភូមិ

ក ទីតាំង :

អន្លង់ក្បាលភូមិ ស្ថិតនៅជាប់ក្បាលភូមិផ្នែកខាងលើភូមិ ហើយមានថ្មប៉ប្រះទឹកនៅក្បែរអន្លង់នៅខាងស្តាំដៃជាប់ច្រាំងទន្លេខាងកើត(បើនិយាយតាមខ្សែទឹកឡើង) ។ នៅផ្នែកខាងក្បាលអន្លង់មានអូរមួយហូរចាក់ហៅថា អូរបែកកាំភ្លើង ដោយកាលពីមុនមានគេបាញ់កាំភ្លើងហើយគាប់ជួនកាំភ្លើងវាបែកកាណុងគេក៏ហៅទៅតាមនោះទៅ ។ រីឯអន្លង់ដែលគេនាំគ្នាហៅថា អន្លង់ក្បាលភូមិ ព្រោះអន្លង់នេះស្ថិតនៅជាប់នឹងក្បាលភូមិទើបគេក៏បានហៅដូច្នេះទៅឈ្មោះនេះហៅតាំងពីបានកកើតភូមិមកម្ល៉េះ គឺនៅឆ្នាំ ១៩៧០ ដែលអ្នកភូមិបាននាំគ្នាមករស់នៅទីនេះ ។ អន្លង់នេះនៅឆ្នាំ ២០០៣ មានគេបានឃើញសត្វក្រពើមួយក្បាល ហើយនៅឆ្នាំ ២០០៤ អ្នកភូមិក៏បានមើលឃើញសត្វក្រពើម្តងទៀត ។

<u>ចំណុចនៅលើ GPS :</u>

- អាប់ស៊ីស = ០៦៦១៨១៨
- អរដោនេ =១៤៩២៦៤៤
- រយៈកំពស់ =៦៧ម

ខ. លក្ខណៈរូប :

- ជំរៅ : មុនឆ្នាំ ១៩៩៥ = ២៥ម ឆ្នាំ ២០០៦ = ១០ម

- ទំហំ : មុនឆ្នាំ ១៩៩៥ = ២០០ម x ១០០ម ឆ្នាំ ២០០៦ = ២០០ម x ១០០ម

គ. មជ្ឈដ្ឋានជុំវិញ :

♦ រដូវប្រាំង : នៅផ្នែកជុំវិញមាត់អន្លង់មើលឃើញថ្មបប្រ៉ះទឹក នៅក្បាលអន្លង់ និង នៅតាមច្រាំងនៅខាងលើអន្លង់មានកោះ ថ្ម ហើយមានចំការនៅខាងឆ្វេងនៃអន្លង់ ។

♦ រដូវវស្សា : នៅរដូវវស្សាកំពស់ទឹកឡើងខ្ពស់លិចផ្ទៃលើមាត់អន្លង់ទាំងអស់មើល មិនឃើញផ្ទាំងថ្ម និងកូនរុក្ខជាតិទេ ចំណែកទឹកវិញមានលក្ខណៈកួចខ្លាំង និងមានពពុះពាស ពេញផ្ទៃទឹកតាមអន្លង់នោះ។ កំពស់ទឹកនៅរដូវទឹកឡើងមានកំពស់ចាប់ពី ១០ ទៅ ១៤ម៉ែត្រ ចាប់ពីខែ សីហា ដល់ខែ តុលា។

ឃ. ប្រភេទសត្វ :

នៅជុំវិញអន្លង់ និងក្នុងអន្លង់មានសត្វជាច្រើនប្រភេទដូចជា ត្រី សត្វស្លាប លូន និងសត្វ ផ្សេង១ទៀត ។ ប៉ុន្តែនាពេលបច្ចុប្បន្នប្រភេទសត្វខ្លះត្រូវបាត់បង់ ថយចុះ និងខ្លះទៀតត្រូវផុត ពូជអស់តែម្តង ។

- ប្រភេទសត្វត្រី :ត្រីដែលប្រជាជននៃសាទបានរួមមាន ត្រីរៀល, ត្រីឆ្លាំង, ត្រីក្អែក, ត្រីពោ, ត្រីឆ្កិន, ត្រីឆ្តោ, ត្រីកែស, ត្រីព្រលូង, ត្រីរមាស, ត្រីត្រនេល, ត្រីខ្យា, ត្រីតាសេក, ត្រីកាហែ, ត្រីស្លឹកឫស្សី, ត្រីខ្នាន់, ត្រីចេកទុំ, ត្រីផ្ទក់, បបែល, កន្ធាយ, ត្រីថ្ម, ត្រីអណ្តាតឆ្កែ, ត្រីច្រកែង, ត្រីក្រពាត់, ត្រីសណ្តាយ, ត្រីព្រួល, ត្រីប៉ាវ៉ា, ត្រីឆ្កោក, ត្រីប្រា, ត្រីក្លាំងហាយ, ត្រីសូវៀត, ត្រីអំបូង, ត្រីក្រាយ, ត្រីកញ្ចុះ, បបែល, ត្រីកញ្ជ្រូក, ត្រីកន្ត្រប, ត្រីរមាស, ត្រីក្រាញ់, ត្រីប៉ាស៊ីអ៊ី , ត្រីអណ្តែង, ត្រីខ្ទីង និងត្រីឆ្ពួញ ។

- ប្រភេទសត្វស្លាបរួមមាន :កុក, កដប, ក្អែកទឹក, មាន់ទឹក, មាន់ព្រៃ, អារ៉ូដ, ត្រដក់, ត្មាត, ខ្លែង, មៀម, ពពេច, ពពូកចាប និងប្រវឹក ។

- ប្រភេទលូន : ពស់, ត្រកួត, កន្ត្រង, អន្សង (រយ៉ា) និងអន្ទង់ ។

- ប្រភេទសត្វផ្សេងៗ : ជ្រូកព្រៃ, ឈ្លូស, ស្វា, គោ និងក្របីរបស់អ្នកភូមិ ។

ង. ប្រភេទរុក្ខជាតិ :

មានដើមរៃដុះតាមច្រាំងក្បែរអន្លង់ និង នៅតាមច្រាំងជាប់អន្លង់មានដើមត្រស់, ដើមឫស្សី, ដើមរាំងទឹក ដើមល្វា, ដើមក្តុល, ដើមត្រែង, ដើមផ្កាអណ្តែង និងដើមសង្កែ ។

ច. ទំនាក់ទំនងរវាងអន្លង់ជាមួយកិរិតជីវភាពរបស់ប្រជាជន

ទំនាក់ទំនងរវាងអន្លង់ទៅនឹងប្រជាជននៅក្នុងតំបន់ជាសំខាន់គឺ ការនេសាទ និងផ្កាំរុក្ខជាតិជាបន្លែ ។

- ចំពោះការនេសាទអន្លង់នេះគឺមានប្រជាជនក្នុងភូមិក្បាលរមាស

- ការប្រើប្រាស់ឧបករណ៍នេសាទ និង ពេលវេលា :

- សំណាញ់ :ប្រើប្រាស់ចាប់ពីក្រឡា ៣ ហ៊ុនទៅ ១៥ហ៊ុន នេសាទនៅរដូវប្រាំង

- សន្ទូច : នេសាទនៅខែ សីហា ដល់ខែ វិច្ឆិកា ដោយប្រើផ្លែលេខ ៨ ទៅ ១០ (ជាទូទៅគេនេសាទ គ្រប់រដូវ) ។

- មង : នេសាទចាប់ពីខែ តុលា ដល់ខែ ឧសភា ដោយប្រើក្រឡាលេខ ៣- ១១ស.ម ។

- ចាន់ :នេសាទចាប់ពីខែ សីហា ដល់ខែ តុលា ។

៣.១០. ៣ អន្លង់កណ្ដាលភូមិ

ក ទីតាំង :

អន្លង់កណ្ដាលភូមិ ស្ថិតនៅផ្នែកខាងក្រោមអន្លង់ក្បាលភូមិ មានរាងបួនជ្រុងទ្រវែងនៅជាប់ច្រាំងទន្លេខាងកើត (ខាងស្ដាំតាមខ្សែទឹកមកលើ) ។ ជារៀងរាល់ឆ្នាំអ្នកភូមិយើងតែងតែមើលឃើញមេទឹកទំហំប៉ុនធុងសាំង ហើយក្នុងមួយឆ្នាំគេអាចមើលឃើញម្ដង ឬពីរដង ។ ដោយអន្លង់នេះនៅត្រង់កណ្ដាលភូមិ ទើបអ្នកភូមិយើងហៅអន្លង់នេះថា អន្លង់កណ្ដាលភូមិទៅតាមស្ថានភាពនៃអន្លង់នោះ គេទើបតែហៅនៅពេលដែលកកើតភូមិនៅឆ្នាំ ១៩៧០ តែប៉ុណ្ណោះ ។ នៅខាងក្រោមអន្លង់មានអូរមួយឈ្មោះថា អូរព្រះផ្ទែក ចំងាយ៥០ម ហេតុដែលគេហៅថា អូរព្រះផ្ទែក ដោយកាលពីមុនមានស្ដេចធ្វើដំណើរ ដោយមិនមានអ្នកហែហមជាមួយ មានតែញាតិវង្សស្ដេចដូចគ្នា លុះដល់ពេលបាយក៏អត់មានអ្នកដាំបាយហូប ពេលនោះស្ដេចទាំងអស់នោះក៏ហៅបាយ ហើយនាំគ្នាដាក់គូថអង្គុយផ្ទែកមើលមុខគ្នានៅចំណុចអូរនោះទៅ ។

<u>ចំណុចនៅលើ GPS :</u>

- អាប់ស៊ីស = ០៦៦១៧០០
- អរដោនេ = ១៤៩២១៤០
- រយៈកំពស់ = ៦៩ម

ខ. លក្ខណៈរូប :

. ជំរៅ : មុនឆ្នាំ ១៩៩៥ = ២៥ម ឆ្នាំ ២០០៦ = ១៩ម

- ទំហំ : មុនឆ្នាំ ១៩៩៥ = ១០០ម x ៥០ម ឆ្នាំ ២០០៦ = ១០០ម x ៥០ម

គ. មជ្ឈដ្ឋានជុំវិញ :

♦ រដូវប្រាំង : នៅផ្នែកជុំវិញមាត់អន្លង់មើលឃើញថ្មប៉ប្រះទឹក ខាងត្បូងមានថ្ម ខាងជើងមានខ្សាច់ដុះ និងខាងលិចជាប់ច្រាំងទន្លេនៅក្បែរនោះមានកូនកោះមួយជាប់នឹងកាំងជាប់មាត់អន្លង់ ។

♦ រដូវវស្សា : នៅរដូវវស្សាកំពស់ទឹកឡើងខ្ពស់លិចផ្ទៃលើមាត់អន្លង់ទាំងអស់ មើលមិនឃើញផ្ទាំងថ្ម និងកូនរុក្ខជាតិទេ ចំណែកទឹកវិញមានលក្ខណៈកួចខ្លាំង និងមានពពុះពាសពេញផ្ទៃទឹកតាមអន្លង់នោះ ។ កំពស់ទឹកនៅរដូវទឹកឡើងមានពី ១០ ទៅ ១៥ម៉ែត្រ ចាប់ពីខែ សីហា ដល់ ខែ តុលា ។

ឃ. ប្រភេទសត្វ :

នៅជុំវិញអន្លង់ និងក្នុងអន្លង់មានសត្វជាច្រើនប្រភេទដូចជា ត្រី សត្វស្លាប លូន និងសត្វផ្សេងៗទៀត ។ ប៉ុន្តែនាពេលបច្ចុប្បន្នប្រភេទសត្វខ្លះត្រូវបាត់បង់ ថយចុះ និងខ្លះទៀតត្រូវផុតពូជអស់តែម្តង ។

- ប្រភេទសត្វត្រី :ត្រីដែលប្រជាជននេសាទបានរួមមាន ត្រីរៀល, ត្រីឆ្លាំង, ត្រីក្អែក, ត្រីពោ, ត្រីឆ្ពិន, ត្រីឆ្តោ, ត្រីកែស, ត្រីព្រលូង, ត្រីរមាស, ត្រីត្រនេល, ត្រីខ្យា, ត្រីតាសេក, ត្រីកាហែ, ត្រីស្លឹកឫស្សី, ត្រីខ្ទាន់, ត្រីចេកទុំ, ត្រីផ្ទក់, បបែល, កន្ធាយ, ត្រីថ្ម, ត្រីអណ្តាតឆ្កែ, ត្រីច្រកែង, ត្រីក្រពាត់, ត្រីសណ្តាយ, ត្រីព្រួល, ត្រីប៉ាវ៉ា, ត្រីឆ្កោក, ត្រីប្រា, ត្រីក្លាំងហាយ, ត្រីស្លូវៀត, ត្រីអំបូង, ត្រីក្រាយ, ត្រីកញ្ចុះ,បបែល, កន្ធាយ, ត្រីកញ្ជ្រូក, ត្រីកន្ទ្រប់, ត្រីរមាស, ត្រីប៉ាសុីអុី, ត្រីក្រាញ់, ត្រីអណ្តែង, ត្រីខ្ទីង និងត្រីឆ្ពួញ ។

- ប្រភេទសត្វស្លាបរួមមាន :កុក, កដប, ក្អែកទឹក, មាន់ទឹក, មាន់ព្រៃ, អាអូដ, ត្រដក់, ត្មាត, ខ្លែង, មៀម, ពពេច, ពពូកចាប និងប្រវឹក ។

- ប្រភេទលូន :ពស់, ត្រកួត, កន្ត្រង, អន្សង (រយ៉ា) និងអន្ទង់ ។

- ប្រភេទសត្វផ្សេងៗ :ជ្រូកព្រៃ, ឈ្លូស និងស្វា ។

ង. ប្រភេទរុក្ខជាតិ :

មានដើមរៃដុះតាមច្រាំងក្បែរអន្លង់ និងនៅតាមច្រាំងជាប់អន្លង់មាន ដើមត្រស់, ដើមឫស្សី, ដើមល្វា, ដើមរាំងទឹក, ដើមក្តុល, ដើមត្រែង, ដើមផ្កាអណ្តែង, ដើមសង្កែ, ដើមស្លែង និងជាប្រភេទព្រៃស្តុក ។

ច. ទំនាក់ទំនងរវាងអន្លង់ ជាមួយកំរិតជីវភាពរបស់ប្រជាជន

ទំនាក់ទំនងរវាងអន្លង់ទៅនឹងប្រជាជននៅក្នុងតំបន់ជាសំខាន់គឺ ការនេសាទ និង ផ្ការុក្ខជាតិជាបន្លែ។

- ចំពោះការនេសាទអន្លង់នេះ គឺមានប្រជាជនក្នុង ភូមិក្បាលរមាស

- ការប្រើប្រាស់ឧបករណ៍នេសាទ និង ពេលវេលា :

- សំណាញ់ :ប្រើប្រាស់ចាប់ពីក្រឡា ៥ស.មទៅ ១២ស.ម នេសាទនៅរដូវប្រាំង

- សន្ទូច :នេសាទនៅខែ សីហា ដល់ខែ វិច្ឆិកា ដោយប្រើផ្លែលេខ ៨ ទៅ១០ (ជាទូទៅគេនេសាទ គ្រប់រដូវ) ។

- មង : នេសាទចាប់ពីខែ តុលា ដល់ខែ ឧសភា ដោយប្រើក្រឡាលេខ ៤-១០ស.ម ។

- ចាន់ :នេសាទចាប់ពីខែ សីហា ដល់ខែ តុលា ។

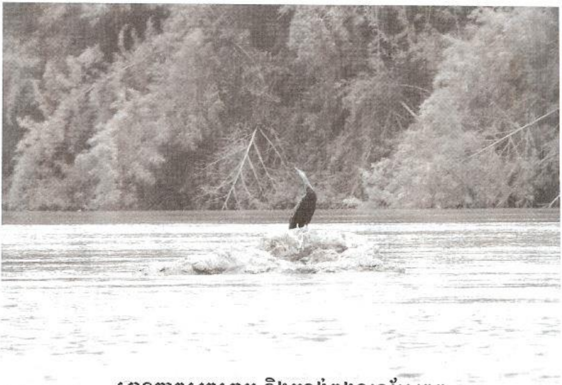

ស្ថានភាពសត្វស្លាប និងអន្លង់ក្នុងទន្លេស្រែពក

៣.១០. ៤ អន្លង់កុតប៊ូ (អន្លង់ត្រីដីរ៍)

ក ទីតាំង :

អន្លង់កុតប៊ូ ស្ថិតនៅផ្នែកខាងក្រោមភូមិចំងាយ៣គ.មនៅជាប់ច្រាំងខាងលិច បើនិយាយតាមខ្សែទឹកមកលើ អន្លង់នេះមានរាងទ្រវែងហើយមានជួររំពេនៅអមសងខាងអន្លង់ ។ នៅឆ្នាំ ១៩៩២ គេឃើញមាននាគមួយគួបណ្តែតខ្លួនតែបច្ចុប្បន្ននេះបាត់លែងមើលឃើញ ហើយនៅឆ្នាំ ២០០៤ គេបានឃើញពស់វែកមួយហែលចុះឡើង១លុះដល់ពេលគេទៅបង់យកពស់នោះស្រាប់តែមានផុសដីឡើងផុរ១ធ្វើអោយអ្នកទាំងនោះភ័យខ្លាច ។ នៅចំណុចជួររំពេមានដើមឈើទាលធំមួយនៅដើមនោះគេឮស្នូរបំពេរកូនជារៀងរាល់ឆ្នាំដែលគេហៅថា អារក្សព្រាយ។ ម្យ៉ាងទៀតហេតុដែលគេហៅអន្លង់នេះថា **កុតប៊ូ** ដោយនៅខាងលើជិតនោះមានត្រពាំងមួយសំបូរទៅដោយត្រីដីរ៍ ដែលភាសាឡាវហៅថា ប៉ាប៊ូ ឈ្មោះនេះជាឈ្មោះដែលហៅតាមឡាវតាំងពីបុរាណមក ហើយយើងក៏ហៅត១គ្នារហូតមកដល់សព្វថ្ងៃនេះ ។ បច្ចុប្បន្ននេះសហគមន៍បាននាំគ្នារៀបចំបង្កើតអន្លង់នេះអោយធ្វើជាអន្លង់អភិរក្សទុក សំរាប់ក្មេង១ជំនាន់ក្រោយ ។

<u>ចំណុចនៅលើ GPS :</u>

- អាប់ស៊ីស = ០៦៥៨៧០៣
- អរដោនេ = ១៤៨៩៦១៦
- រយៈកំពស់ = ៦៧ម

ខ. លក្ខណៈរូប :

- ជំរៅ : មុនឆ្នាំ ១៩៩៥ = ៣៤ម ឆ្នាំ ២០០៦ = ២១.៥ម
- ទំហំ : មុនឆ្នាំ ១៩៩៥ = ៤០០ម x ១០០ម ឆ្នាំ ២០០៦ = ៤០០ម x ១០០ម

គ. មជ្ឈដ្ឋានជុំវិញ :

♦ រដូវប្រាំង : នៅផ្នែកមាត់អន្លង់មើលឃើញថ្មប៉ប្រះទឹកនៅអមសងខាងអន្លង់ ហើយមើលឃើញដើម ត្រោះ ដើមរ៉ៃ គុម្ពព្រែង និងមានថ្ម ជួរច្រើនអមសងខាងទន្លេ ។

♦ រដូវវស្សា : នៅរដូវវស្សាកំពស់ទឹកឡើងខ្ពស់លិចផ្ទៃលើមាត់អន្លង់ទាំងអស់ មើលមិនឃើញផ្ទាំងថ្ម និងកូនរុក្ខជាតិទេ ចំណែកទឹកវិញមានលក្ខណៈកួចខ្លាំង និងមានពពុះពាសពេញផ្ទៃទឹកតាមអន្លង់នោះ។ កំពស់ទឹកនៅរដូវទឹកឡើងមាន ១០ទៅ ១៤ម៉ែត្រ ចាប់ពីខែ សីហា ដល់ខែ តុលា។

ឃ. ប្រភេទសត្វ :

នៅជុំវិញអន្លង់ និងក្នុងអន្លង់មានសត្វជាច្រើនប្រភេទដូចជា ត្រី សត្វស្លាប លូន និងសត្វផ្សេងៗទៀត ។ ប៉ុន្តែនាពេលបច្ចុប្បន្នប្រភេទសត្វខ្លះត្រូវបាត់បង់ ថយចុះ និងខ្លះទៀតត្រូវផុតពូជអស់តែម្តង ។

- ប្រភេទសត្វត្រី : ត្រីដែលប្រជាជននេសាទបានរួមមាន ត្រីរៀល, ត្រីឆ្លាំង, ត្រីក្អែក, ត្រីពោ, ត្រីឆ្អិន, ត្រីឆ្តោ, ត្រីកែស, ត្រីព្រលូង, ត្រីរមាស, ត្រីត្រនេល, ត្រីខ្យា, ត្រីតាសេក, ត្រីកាហែ, ត្រីស្លឹកឬស្សី, ត្រីខ្មាន់, ត្រីចេកទុំ, ត្រីផ្ទក់, បបែល, កន្ធាយ, ត្រីថ្ម, ត្រីអណ្តាតឆ្កែ, ត្រីច្រកែង, ត្រីក្រពាត់, ត្រីសណ្តាយ, ត្រីព្រួល, ត្រីប៉ាវ៉ា, ត្រីឆ្កោក, ត្រីប្រា, ត្រីក្លាំងហាយ, ត្រីសូវៀត, ត្រីអំបូង, ត្រីក្រាយ, ត្រីកញ្ចុះ, ត្រីកញ្ជ្រូក, ត្រីកន្ទ្រប់, ត្រីរមាស, ត្រីប៉ាស៊ីអ៊ី, ត្រីក្រាញ់, ត្រីអណ្តែង, ត្រីខ្ទីង និងត្រីឆ្ពួញ ។

- ប្រភេទសត្វស្លាបរួមមាន : កុក, កដប, ក្អែកទឹក, មាន់ទឹក, មាន់ព្រៃ, អាអូដ, ត្រដក់, ត្មាត, ខ្លែង, មៀម, ពពេច, ពពួកចាប និងប្រវឹក ។

- ប្រភេទលូន : ពស់ ត្រកួត កន្ត្រង អន្សង (រយ៉ា) និងអន្ទង់ ។

- ប្រភេទសត្វផ្សេងៗ : ជ្រូកព្រៃ, ឈ្លូស, ទោច, ស្វា, ប្រើស និងខ្លាឃ្មុំ ។

ង. ប្រភេទរុក្ខជាតិ :

មានដើមរែដុះតាមច្រាំងក្បែរអន្លង់ និងនៅតាមច្រាំងជាប់អន្លង់មានដើមត្រស់, ដើមឫស្សី, ដើមល្វា, ដើមរាំងទឹក, ដើមក្តុល, ដើមត្រែង, ដើមផ្កាអណ្តែង, ដើមសង្កែ, ដើមស្លែង និងជាប្រភេទព្រៃស្តុក។

ច. ទំនាក់ទំនងរវាងអន្លង់ជាមួយកំរិតជីវភាពរបស់ប្រជាជន

ទំនាក់ទំនងរវាងអន្លង់ទៅនឹងប្រជាជននៅក្នុងតំបន់ជាសំខាន់គឺ ការនេសាទ និងផ្កាវុក្ខជាតិជាបន្លែ។

- ចំពោះការនេសាទអន្លង់នេះ គឺមានប្រជាជនក្នុងភូមិក្បាលរមាស

- ការប្រើប្រាស់ឧបករណ៍នេសាទ និង ពេលវេលា :

- សំណាញ់ : ប្រើប្រាស់ចាប់ពីក្រឡា ៣ហ៊ុន ទៅ១៥ហ៊ុន នេសាទនៅរដូវប្រាំង

- សន្ទូច :នេសាទចាប់ពីខែ សីហា ដល់ខែ វិច្ឆិកា ដោយប្រើផ្លែលេខ ៨ទៅ១០ (ជាទូទៅគេនេសាទ គ្រប់រដូវ) ។

- មង : នេសាទចាប់ពីខែ តុលា ដល់ខែ ឧសភា ដោយប្រើក្រឡាលេខ ៤-១០ស.ម ។

- ចាន់ : នេសាទចាប់ពីខែ សីហា ដល់ខែ តុលា ។

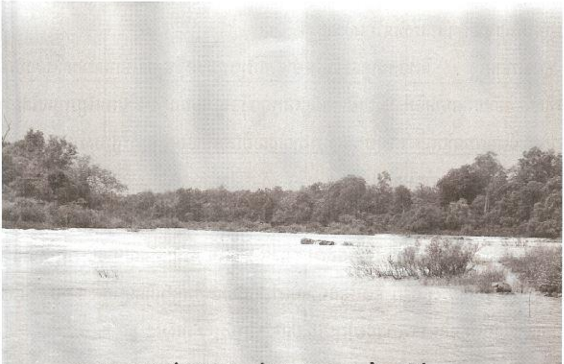

ស្ថានភាពទន្លេស្រែពកនៅផ្នែកខាងក្រោមនៃភូមិស្រែស្រណុក

៣.១១ ភូមិក្របីជ្រុំ

ភូមិក្របីជ្រុំ ស្ថិតនៅឃុំក្បាលរមាសតាមដងទន្លេស្រែពក នៅផ្នែកខាងលើគេបង្អស់នៃឃុំក្បាលរមាស មានប្រជាជនរស់នៅចំនួន ១៤៦គ្រួសារ ស្មើនឹងប្រជាជនសរុប៦៩៦នាក់ ស្រី ៣៥៧នាក់។ ប្រជាជនភូមិនេះភាគច្រើនគេប្រើភាសាឡាវ ប៉ុន្តែគេអាចនិយាយ និងស្តាប់ភាសាខ្មែរបានដែរ ។ ចំពោះមុខរបររបស់ប្រជាពលរដ្ឋ គឺធ្វើស្រែចំការ ចិញ្ចឹមសត្វ ដាំដំណាំ ផ្សេងៗ នេសាទត្រី ។ កាលពីមុនភូមិនេះមានអ្នកមករស់នៅតែ ១៥គ្រួសារទេ ហើយអ្នកទាំងនោះប្រកបរបរចិញ្ចឹមជីវិតដោយធ្វើស្រែចំការ និងនេសាទត្រី។ លុះក្រោយមកប្រជាពលរដ្ឋមានការកើនឡើងជាបន្តបន្ទាប់ ហើយអ្នកភូមិដែលនៅជិតនោះតែងតែយកក្របីមកឃ្វាលនៅចំណុចភូមិនេះជាប្រចាំ។ដោយសារតែហេតុនេះហើយទើបគេបានហៅឈ្មោះភូមិនេះ ថាភូមិក្របីជ្រុំតៗគ្នារហូតមកដល់សព្វថ្ងៃនេះ ។

បច្ចុប្បន្ននេះដោយមានការអភិវឌ្ឍទំនប់វារីអគ្គិសនីនៅប្រទេសវៀតណាម បានធ្វើឱ្យការបង្កបង្កើនផលរបស់ប្រជាជនទទួលរងនូវគ្រោះទឹកជំនន់ជាប្រចាំចាប់ពីឆ្នាំ២០០៣ រហូតមកនិងបង្កការភ័យខ្លាចដល់ការរស់នៅរបស់គាត់ ។

ស្ថានភាពទន្លេ និងទឹកទន្លេចាប់ផ្តើមមានការប្រែប្រួលទន្ទឹមគ្នានឹងការសាងសង់ទំនប់វារីអគ្គិសនី ហើយធនធានទឹក វារីជាតិ ប្រព័ន្ធអេកូឡូស៊ីទន្លេក៏ចាប់ផ្តើមមានការប្រែប្រួលដែរ ។ ទាក់ទងនឹងបញ្ហាទាំងនេះវាបានបង្កផលប៉ះពាល់ដល់ជីវភាពរស់នៅប្រចាំថ្ងៃរបស់ប្រជាជននៅតាមដងទន្លេស្រែពកទាំងអស់ផងដែរ ។

អន្លង់នៅភូមិនេះមានសរុបចំនួន ៣កន្លែង គឺ អន្លងកាំងតាយោក អន្លង់លុងម៉ាតាយ និងអន្លង់ហ៊ីនឡាត់ ។ អន្លង់នីមួយៗមានជំរៅមិនស្មើគ្នា ក្នុងនោះអន្លង់ដែលមានជំរៅជ្រៅជាងគេគឺអន្លង់លុងម៉ាតាយ (៤០ម) និងអន្លង់មានជំរៅរាក់ជាងគេគឺអន្លង់ហ៊ីនឡាត់ (១២ម) ចំពោះលក្ខណៈអន្លង់ទាំងនេះ នៅមានជំរៅជ្រៅៗដែលជាជម្រកត្រីដ៏ពិសេស ។

តារាង ១០ អន្លង់នៅក្នុងភូមិក្របីជ្រុំ

ល.រ	ឈ្មោះអន្លង់	ជំរៅអន្លង់(ម)		ទំហំអន្លង់ពីមុន(ម)		ទំហំអន្លង់បច្ចុប្បន្ន (ម)		កូអរដោនេ(GPS)	
		មុន១៩៩៥	បច្ចុប្បន្ន	បណ្តោយ	ទទឹង	បណ្តោយ	ទទឹង	អរដោនេ	អាប់ស៊ីស
១	អន្លង់កាំងតាយោក	២០	១៥	១០០	៨០	១០០	៨០	១៤៩៨៤៤១	០៦៦៧១៩៩
២	អន្លង់លុងម៉ាតាយ	៤០	៤០	២០០	១៥០	២០០	១៥០	១៤៩៨៥៩៩	០៦៦៥៥៥០
៣	អន្លងហ៊ីនឡាត់	១៥	១២	១៥០	៥០	១៥០	៥០	១៤៩៨៤៤០	០៦៦៣៨៨១

៣.១១.១ អន្លង់កាំងតាយោគ

ក ទីតាំង :

អន្លង់កាំងតាយោក ស្ថិតនៅផ្នែកខាងលើភូមិចំងាយ ១,៥គ.ម នៅក្បែរអន្លង់មានកោះមួយនៅខាងឆ្វេងដៃតាមខ្សែទឹកឡើងលើ កោះនេះទំហំទទឹង ២០ម និងបណ្ដោយ ៣០ម ឈ្មោះថា កោះតាយោក នៅលើកោះមានដើមឈើមួយចំនួន ហើយអន្លង់នេះស្ថិតនៅចំកណ្ដាលទន្លេមានកាំងអមសងខាង (ជួរថ្ម)ឈ្មោះថា កាំងតាយោក និងមានកូនឈើដុះអមជុំវិញ ដោយសារតែមានជួរនេះហើយទើបគេហៅឈ្មោះអន្លង់ទៅតាមជួរនោះតែម្ដងទៅ (មានឈ្មោះបែបនេះតាំងពីដូនតាមកម្ល៉េះ) និងលក្ខណៈល្អរបស់អន្លង់នេះគឺ សំបូរត្រីកែសជាងគេ ។

ចំណុចនៅលើ GPS :

- អាប់ស៊ីស = ០៦៦៧១៩៥
- អរដោនេ = ១៤៩៨៤៤១
- រយៈកំពស់ = ៧៨ម

ខ. លក្ខណៈរូប :

- ជំរៅ : មុនឆ្នាំ ១៩៩៥ = ២០ម ឆ្នាំ ២០០៦ = ១៥ម
- ទំហំ : មុនឆ្នាំ ១៩៩៥ = ៨០ម x ១០០ម ឆ្នាំ ២០០៦ = ៨០ម x ១០០ម

គ. មជ្ឈដ្ឋានជុំវិញ :

♦ រដូវប្រាំង : នៅផ្នែកជុំវិញមាត់អន្លង់មើលឃើញថ្មប៉ប្រះទឹកធំ តូច និងមានដើមផ្កាអណ្ដែង ដើមរ៉ៃ ដុះពាសពេញអន្លង់ ហើយមានខ្សាច់នៅជ្រោយកោះខាងឆ្វេងដៃ ទឹកនៅរដូវប្រាំងហូរខ្លាំងមានលក្ខណៈស្មុគស្មាញច្រើន ។

♦ រដូវវស្សា : នៅរដូវវស្សាកំពស់ទឹកឡើងខ្ពស់លិចផ្ទៃលើមាត់អន្លង់ទាំងអស់ មើលមិនឃើញផ្ទាំងថ្ម និងកូនរុក្ខជាតិទេ ។ កំពស់ទឹកនៅរដូវទឹកឡើងមាន ១០ទៅ ១៥ម៉ែត្រ ចាប់ពីខែ សីហា ដល់ខែ តុលា។

ឃ. ប្រភេទសត្វ :

នៅជុំវិញអន្លង់ និងក្នុងអន្លង់មានសត្វជាច្រើនប្រភេទដូចជា ត្រី សត្វស្លាប ល្មូន និងសត្វផ្សេងៗទៀត ។ ប៉ុន្តែនាពេលបច្ចុប្បន្នប្រភេទសត្វខ្លះត្រូវបាត់បង់ ថយចុះ និងខ្លះទៀតត្រូវផុតពូជអស់តែម្តង ។

- ប្រភេទសត្វត្រី :ត្រីដែលប្រជាជននេសាទបានរួមមានត្រីរៀល, ត្រីឆ្លាំង, ត្រីក្អែក, ត្រីពោ, ត្រីឆ្ពិន, ត្រីឆ្តោ, ត្រីកែស, ត្រីព្រលូង, ត្រីរមាស, ត្រីត្រនេល, ត្រីក្រាយ, ត្រីតាសេក, ត្រីកាហែ, ត្រីស្លឹកឫស្សី, ត្រីខ្មាន់, ត្រីចេកទុំ, ត្រីផ្ទក់, បបែល,កន្ធាយ, ត្រីថ្ម, ត្រីអណ្តាតឆ្កែ, ត្រីច្រកែង, ត្រីប៉ាផាំង, ត្រីសណ្តាយ, ត្រីព្រួល, ត្រីប៉ាវ៉ា, ត្រីឆ្ពោក និងត្រីប្រា ។

- ប្រភេទសត្វស្លាបរួមមាន :កុក, ត្រយង, ត្រដក់, ក្ងោក, ប្រវឹក, ក្អែកទឹក, មាន់ទឹក, មាន់ព្រៃ, ទីទុយ, និងសត្វអក ។

- ប្រភេទល្មូន :ពស់, ត្រកួត, កន្ត្រង និងសត្វបង្កួយ ។

- ប្រភេទសត្វផ្សេងៗ : ជ្រូកព្រៃ, ឈ្លូស, ទោច, ស្វា, ប្រើស និងខ្លាឃ្មុំ ។

ង. ប្រភេទរុក្ខជាតិ :

មានដើមរៃដុះតាមច្រាំងក្បែរអន្លង់ និងនៅតាមច្រាំងជាប់អន្លង់មាន ដើមត្រស់, ដើមឫស្សី, ដើមល្វា, ដើមរាំងទឹក, ដើមក្តុល, ដើមគគីរ, ដើមឈើទាល និងដើមក្រចៅ ។

ច. ទំនាក់ទំនងរវាងអន្លង់ជាមួយជីវិតជីវភាពរបស់ប្រជាជន

ទំនាក់ទំនងរវាងអន្លង់ទៅនឹងប្រជាជននៅក្នុងតំបន់ជាសំខាន់ គឺការនេសាទ និង ផ្កាុរុក្ខជាតិជាបន្លែ។

- ចំពោះការនេសាទអន្លង់នេះ គឺមានប្រជាជនក្នុងភូមិក្របីជ្រុំ

- ការប្រើប្រាស់ឧបករណ៍នេសាទ និង ពេលវេលា :

- សំណាញ់ : គឺប្រើប្រាស់ចាប់ពីក្រឡា ៥ ស.មទៅ ១៣ស.ម នេសាទនៅរដូវប្រាំង (ខែមករា ដល់ខែ មិថុនា) ។

- សន្ទូច : នេសាទនៅខែ សីហាដល់ខែ វិច្ឆិកាដោយប្រើផ្លែលេខ ៧

ទៅ១៣ និង ១១ ដល់ ១២ (ជា ទូទៅគេនេសាទគ្រប់រដូវ) ។

- មង : នេសាទចាប់ពីខែ មករា ដល់ខែ មិថុនា ដោយប្រើក្រឡាលេខ ៨-១៣ស.ម ។

៣.១១. ២ អន្លង់លុងម៉ាតាយ (អន្លង់ធ្លាក់ផ្តៃងាប់)

ក ទីតាំង :

អន្លង់លុងម៉ាតាយ (ធ្លាក់ផ្តៃងាប់) ស្ថិតនៅទល់មុខភូមិក្របីជ្រុំនៅផ្នែកខាងស្តាំនៃច្រាំងទន្លេ បើនិយាយតាមខ្សែទឹកឡើងអន្លង់នេះសំបូរត្រីជាងគេ និងមានជំរៅជ្រៅ ។ នៅជិតអន្លង់មាន កូនកោះតូចមួយឈ្មោះថា កោះម៉ាតាយ នៅផ្នែកខាងស្តាំដៃនៃអន្លង់មានគុម្ពព្រៃងជាច្រើន ។ មូលហេតុដែលគេនាំគ្នាហៅថា អន្លង់ម៉ាតាយ គឺដោយសារកាលពីមុនគេកាប់ដើមឈើកសង្កត់ ផ្តៃងាប់ហើយដើមឈើកនោះបានក្លាយទៅជាថ្មដោយមានព្រឹត្តិការណ៍ចំឡែក ដូច្នេះហើយទើប ប្រជាពលរដ្ឋ នាំគ្នាហៅអន្លង់នេះថា អន្លង់ម៉ាតាយ ត១គ្នារៀងមកដល់បច្ចុប្បន្ននេះ ។

<u>ចំណុចនៅលើ GPS :</u>

- អាប់ស៊ីស = ០៦៦៥៥០
- អរដោនេ = ១៤៩៨៥៩៩
- រយៈកំពស់ = ៧៤ម

ខ. លក្ខណៈរូប :

- ជំរៅ : មុនឆ្នាំ ១៩៩៥ = ៤០ម ឆ្នាំ ២០០៦ = ៤០ម
- ទំហំ : មុនឆ្នាំ ១៩៩៥ = ១៥០ម x ២០០ម ឆ្នាំ ២០០៦ = ១៥០ម x ២០០ម

គ. មជ្ឈដ្ឋានជុំវិញ :

♦ រដូវប្រាំង : នៅផ្នែកជុំវិញមាត់អន្លង់មើលឃើញថ្មប៉ប្រះទឹកខ្លះៗ និងនៅក្បាល អន្លង់មានផ្ទាំងថ្មធំមួយនៅផ្នែកខាងឆ្វេងដៃមានកោះតូចមួយដែលមានដុះដើមរំរៃនៅតាម ប្រលោះថ្ម ហើយមានខ្សាច់ដុះធំនៅផ្នែកខាងក្រោម និងស្ថានភាពទឹកនៅចំណុចអន្លង់ គឺហូរ

កូចខ្លាំង ដែលធ្វើអោយមានការលំបាកខ្លាំងក្នុងការធ្វើដំណើរនៅចំណុចអន្លង់នេះ ។

♦ រដូវវស្សា : នៅរដូវវស្សាកំពស់ទឹកឡើងខ្ពស់លិចផ្ទៃលើមាត់អន្លង់ទាំងអស់មើលមិនឃើញផ្ទាំងថ្ម និងកូនរុក្ខជាតិទេ ។ កំពស់ទឹកនៅរដូវទឹកឡើងមាន ១០ទៅ ១៥ម៉ែត្រ ចាប់ពីខែ សីហា ដល់ខែ តុលា។

ឃ. ប្រភេទសត្វ :

នៅជុំវិញអន្លង់ និងក្នុងអន្លង់មានសត្វជាច្រើនប្រភេទដូចជា ត្រី សត្វស្លាប ល្មូន និងសត្វផ្សេងៗទៀត ។ ប៉ុន្តែនាពេលបច្ចុប្បន្នប្រភេទសត្វខ្លះត្រូវបាត់បង់ ថយចុះ និងខ្លះទៀតត្រូវផុតពូជអស់តែម្តង ។

- ប្រភេទសត្វត្រី : ត្រីដែលប្រជាជននេសាទបានរួមមាន ត្រីរៀល, ត្រីឆ្លាំង, ត្រីក្អែក, ត្រីពោ, ត្រីឆ្កិន, ត្រីឆ្ពោ, ត្រីកែស, ត្រីព្រលូង, ត្រីរមាស, ត្រីត្រនេល, ត្រីខ្យា, ត្រីតាសេក, ត្រីកាហែ, ត្រីស្លឹកឫស្សី, ត្រីខ្នាន់, ត្រីចេកទុំ, ត្រីផ្ទក់, បំបែល,កន្ទាយ, ត្រីថ្ម, ត្រីអណ្តាតឆ្កែ, ត្រីច្រកែង, ត្រីក្រពាត់, ត្រីសណ្តាយ, ត្រីព្រួល, ត្រីប៉ាវ៉ា, ត្រីឆ្កោក និងត្រីប្រា ។

- ប្រភេទសត្វស្លាបរួមមាន :កុក, កដប, មាន់ទឹក និងមាន់ ។

- ប្រភេទល្មូន : ពស់, កន្ទ្រង ។

- ប្រភេទសត្វផ្សេងៗ : ជ្រូកស្រុក, គោ និងក្របី ។

ង. ប្រភេទរុក្ខជាតិ :

មានដើមរៃដុះតាមច្រាំងក្បែរអន្លង់ និងនៅតាមច្រាំងជាប់អន្លង់មានដើមត្រស់, ដើមឫស្សី, ដើមរាំងទឹក ដើមល្វា, ដើមក្តុល, ដើមគគីរ, ដើមឈើទាល និងដើមក្របៅ ។

ច. ទំនាក់ទំនងរវាង អន្លង់ជាមួយកំរិតជីវភាពរបស់ប្រជាជន

ទំនាក់ទំនងរវាងអន្លង់ទៅនឹងប្រជាជននៅក្នុងតំបន់ជាសំខាន់ គឺការនេសាទ និងផ្កាវុក្ខជាតិជាបន្លែ។

- ចំពោះការនេសាទអន្លង់នេះ គឺមានប្រជាជនក្នុងភូមិក្របីជ្រុំ

- ការប្រើប្រាស់ឧបករណ៍នេសាទ និង ពេលវេលា :

- សំណាញ់ : គឺប្រើប្រាស់ចាប់ពីក្រឡា ៣ ស.មទៅ ១៣ស.ម នេសាទនៅរដូវប្រាំង (ខែ មករា ដល់ខែ មិថុនា) ។

- សន្ទូច : នេសាទនៅខែ សីហា ដល់ខែ វិច្ឆិកា ដោយប្រើផ្លែលេខ ៨ ទៅ ១០ (ជាទូទៅគេនេសាទ គ្រប់រដូវ) ។

- មង : នេសាទចាប់ពីខែ តុលា ដល់ខែ ឧសភា ដោយប្រើក្រឡាលេខ ៨-១៣ ស.ម ។

- ចាន់ : នេសាទចាប់ពីខែ កក្កដា ដល់ខែ តុលា ។

- លប : នេសាទ ពីខែ កក្កដា ដល់ខែ កញ្ញា ។

៣.១១.៣ អន្លង់ហ៊ីនឡាត់ (អន្លង់ថ្មលាត)

ក. ទីតាំង :

អន្លង់ហ៊ីនឡាត់ ស្ថិតនៅផ្នែកខាងក្រោមភូមិក្របីជ្រុំ (កន្ទុយភូមិ) មានថ្មប៉ប្រះទឹកជុំវិញអន្លង់មានរាងទ្រវែង និងមានកូនផ្កាអណ្ដែង និងគុម្ពរៃដុះជុំវិញ អន្លង់នេះស្ថិតនៅទល់មុខសាលារៀននៅត្រើយខាងស្ដាំដៃ បើនិយាយតាមខ្សែទឹកចុះក្រោម ។ មូលហេតុដែលគេហៅថាអន្លង់ហ៊ីនឡាត់ ដោយសារតែនៅជិតអន្លង់មានថ្មធំ តូច ជាច្រើននៅពាសពេញទីនោះ ហើយគេចូលចិត្តទៅលេងនៅលើថ្មនោះ ព្រោះវាមានលក្ខណៈល្អស្រួលអង្គុយលេង ទើបបានគេហៅអន្លង់នេះទៅតាមលក្ខណៈថ្មនោះគឺ ហ៊ីនឡាត់ ។

<u>ចំណុចនៅលើ GPS :</u>

- អាប់ស៊ីស = ០៦៦៣៨៨១

- អរដោនេ = ១៤៩៨៤៤០

- រយៈកំពស់ = ៧១ម

ខ. លក្ខណៈរូប :

- ជំរៅ : មុនឆ្នាំ ១៩៩៥ = ១៥ម ឆ្នាំ ២០០៦ = ១២ម

- ទំហំ : មុនឆ្នាំ ១៩៩៥ = ១៥០ម x ៥០ម ឆ្នាំ ២០០៦ = ១៥០ម x ៥០ម

គ. មជ្ឈដ្ឋានជុំវិញ :

♦ រដូវប្រាំង : នៅផ្នែកជុំវិញមាត់អន្លង់មើលឃើញដើមរុក្ខជាតិមួយចំនួនថ្មប៉ប្រះទឹក និងមានជួរថ្មនៅផ្នែកខាងស្តាំដៃ លាតសន្ធឹងមកលើ ។

♦ រដូវវស្សា : នៅរដូវវស្សាកំពស់ទឹកឡើងខ្ពស់លិចផ្ទៃលើមាត់អន្លង់ទាំងអស់មើលមិនឃើញផ្ទាំងថ្ម និងកូនរុក្ខជាតិទេ ។ កំពស់ទឹកនៅរដូវទឹកឡើងមាន ១០ទៅ ១៤ម៉ែត្រចាប់ពីខែ សីហា ដល់ខែ តុលា។

ឃ. ប្រភេទសត្វ :

នៅជុំវិញអន្លង់ និងក្នុងអន្លង់មានសត្វជាច្រើនប្រភេទដូចជា ត្រី សត្វស្លាប ល្មូន និងសត្វផ្សេងៗទៀត ។ ប៉ុន្តែនាពេលបច្ចុប្បន្នប្រភេទសត្វខ្លះត្រូវបាត់បង់ ថយចុះ និងខ្លះទៀតត្រូវផុតពូជអស់តែម្តង ។

- ប្រភេទសត្វត្រី :ត្រីដែលប្រជាជននេសាទបានរួមមាន ត្រីរៀល, ត្រីឆ្លាំង, ត្រីក្អែក, ត្រីពោ, ត្រីឆ្កិន, ត្រីឆ្តោ, ត្រីកែស, ត្រីព្រលូង, ត្រីរមាស, ត្រីត្រនេល, ត្រីខ្យា, ត្រីតាសេក, ត្រីកាហែ, ត្រីស្លឹកឫស្សី, ត្រីខ្មាន់, ត្រីចេកទុំ, ត្រីផ្ទក់, បបែល, កន្ធាយ, ត្រីថ្ម, ត្រីអណ្តាតឆ្កែ, ត្រីច្រកែង, ត្រីក្រពាត់, ត្រីសណ្តាយ, ត្រីព្រួល, ត្រីប៉ាវ៉ា និងត្រីឆ្កោក ។

- ប្រភេទសត្វស្លាបរួមមាន : កុក, កដប, មាន់ទឹក និងសត្វអាអូដ

- ប្រភេទល្មូន : ពស់, កន្ទ្រង

- ប្រភេទសត្វផ្សេងៗ : គោ, ក្របី និងជ្រូក ។

ង. ប្រភេទរុក្ខជាតិ :

មានដើមរៃ ដើមផ្កាអណ្តែង ដុះនៅតាមច្រាំងក្បែរអន្លង់ និងនៅតាមច្រាំងជាប់អន្លង់មានដើមត្រស់, ដើមឫស្សី, ដើមរាំងទឹក, ដើមល្វា, ដើមក្ទុល, ដើមសង្កែ និងដើមរាំង ។

ច. ទំនាក់ទំនងរវាងអន្លង់ជាមួយកំរិតជីវភាពរបស់ប្រជាជន

ទំនាក់ទំនងរវាងអន្លង់ទៅនឹងប្រជាជននៅក្នុងតំបន់ជាសំខាន់គឺ ការនេសាទ និងផ្ការរុក្ខជាតិជាបន្លែ។

- ចំពោះការនេសាទអន្លង់នេះ គឺមានប្រជាជនក្នុងភូមិក្របីជ្រុំ

- ការប្រើប្រាស់ឧបករណ៍នេសាទ និង ពេលវេលា :

- សំណាញ់ : គឺប្រើប្រាស់ចាប់ពីក្រឡា ៣ ស.មទៅ ១៣ស.ម នេសាទនៅរដូវប្រាំង (ខែ មករា ដល់ខែ មិថុនា) ។

- សន្ទូច : នេសាទនៅខែ សីហា ដល់ខែ វិច្ឆិកា ដោយប្រើផ្លែលេខ ៨ ទៅ ១០ (ជាទូទៅគេនេសាទ គ្រប់រដូវ) ។

- មង : នេសាទចាប់ពីខែ តុលា ដល់ខែ ឧសភា ដោយប្រើក្រឡាលេខ ៨-១៣ ស.ម ។

- ចាន់ : នេសាទចាប់ពីខែ កក្កដា ដល់ខែ តុលា ។

- លប :នេសាទ ពីខែ កក្កដា ដល់ខែកញ្ញា ។

ស្ថានភាពសួនបន្លែរបស់អ្នកស្រុកសេសាន ខេត្តស្ទឹងត្រែង

៣.១២ ភូមិសាមឃួយ ឃុំសាមឃួយ

ភូមិសាមឃួយ ជាភូមិមួយស្ថិតនៅតាមបណ្តោយដងទន្លេសេសានមានចំងាយប្រហែល ៩គីឡូម៉ែត្រពីទីរួមខេត្តស្ទឹងត្រែង មានប្រជាជនសរុបចំនួន ៩៦គ្រួសារ ប្រជាពលរដ្ឋសរុប ៤៧៣ នាក់ ស្រី ២៤៣ នាក់ ផ្ទះ ៨៣ខ្នង មានអន្លង់សរុបចំនួន ៥ គឺ : អន្លង់សាម៉ាខយតូច អន្លង់សាម៉ាខយធំ អន្លង់តាហិង អន្លង់យាយសាត់ និងអន្លង់យាយផានី ក្នុងនោះអន្លង់ ២ គឺ អន្លង់យាយសាត់ និងអន្លង់យាយផានី ត្រូវបានខ្សាច់ហូរលប់រាក់ស្មើនឹងបាតទន្លេ ។ នៅពេលនេសាទ ការប្រើប្រាស់ឧបករណ៍ និងពេលវេលារវាងអន្លង់នីមួយៗ នៅក្នុងភូមិមានលក្ខណៈដូចគ្នា ។

ស្ថានភាពទន្លេសេសាននៅភាគខាងក្រោមនៃចំនុចប្រសព្វរវាងទន្លេស្រែពក

តារាង ១ ឈ្មោះអន្លង់ភូមិសាមយួយ ឃុំសាមយួយ

ល.រ	ឈ្មោះអន្លង់	ជំរៅអន្លង់ (ម)		ទំហំអន្លង់ពីមុន (ម)		ទំហំ ២០០៦ (ម)		កូអរដោនេ (GPS)	
		មុន១៩៩៥	២០០៦	បណ្តោយ	ទទឹង	បណ្តោយ	ទទឹង	អរដោនេ	អាប់ស៊ីស
១	សាម៉ាខយតូច	៨	២	១២	៦	១៥	១០	១៤៩៨០៧២	០៦១១៤២៣
២	សាម៉ាខយធំ	៩	៣	៥០	៣០	២០	១៥	១៤៩៧៩៧២	០៦១១៥៨១
៣	តាហិង	-[១]	៤.២០	-	-	៣៥	៣០	១៤៩៧៥៨៥	០៦១២៥៦០
៤	យាយសាត់	៥	០[២]	-	-	១៥	៨	១៤៩៧៤៩៧	០៦១២៩៩៦
៥	យាយផានី	៥	០	៨	៦	-	-	១៤៩៧៣៤១	០៦១៣១៨៥

[១] = មិនដឹងជំរៅ, [២] =ជំរៅស្មើបាតទន្លេ

៣.១២.១ អន្លង់សាម៉ាខយតូច (អន្លង់ជំរាលថ្មតូច)

ក. ទីតាំង

អន្លង់សាម៉ាខយតូច មានចំងាយ ៧០០ម៉ែត្រ ពីភូមិសាមឃួយ ឃុំសាមឃួយ នៅភាគខាងក្រោមខ្សែទឹកនៃភូមិ ហើយប្រជាពលរដ្ឋតែងតែហៅត១គ្នារៀងមកដោយមានលក្ខណៈសំគាល់មួយ គឺមានថ្មជំរាលតូចមួយនៅមាត់អន្លង់នេះ (មានឈ្មោះពីដូនតាមក)នៅខែ តុលា ឆ្នាំ ២០០៥ ប្រជាជនឃើញសត្វរាងដូចពស់មានសិរលើក្បាល មកកៀងទូក។

ចំណុចនៅលើ GPS :

- អាប់ស៊ីស = ០៦១១៤២៣
- អរដោនេ = ១៤៩៨០៧២
- រយៈកំពស់ = ៤៣ ម

ខ. លក្ខណៈរូប

- ជំរៅ : មុនឆ្នាំ ១៩៩៥ = ៨ម ឆ្នាំ ២០០៦ = ២ម
- ទំហំ : មុនឆ្នាំ ១៩៩៥ = ៦ម x ១២ម ឆ្នាំ ២០០៦ = ១០ម x ១៥ម

គ. មជ្ឈដ្ឋានជុំវិញ

♦ រដូវប្រាំង : នៅជុំវិញមាត់អន្លង់ព័ទ្ធជុំវិញទៅដោយផ្ទាំងថ្ម និងខ្សាច់ ។ មាត់អន្លង់តែមខាងត្បូងនៅជាប់នឹងច្រាំងទន្លេមានជំរាលថ្មទេរទៅរកបាតអន្លង់ ផ្នែកខាងកើតបាំងទៅដោយផ្ទាំងថ្មទំហំ ៥ម៉ែត្រ គុណនឹង ៦ម៉ែត្រ ផ្នែកខាងជើង និងផ្នែកខាងលិចត្រូវបានខ្សាច់ហូរមកគរ និងលុបអន្លង់ជារៀងរាល់ឆ្នាំ ។ ចាប់ពីខែមករា ដល់ខែ ឧសភា ផ្ទៃទឹកកំពស់ ១ ម៉ែត្រពីលើមាត់អន្លង់ ។

♦ រដូវវស្សា : នៅរដូវវស្សាកំពស់ទឹកឡើងខ្ពស់លិចផ្ទៃលើមាត់អន្លង់ទាំងអស់ មើលមិនឃើញផ្ទាំងថ្ម និងខ្សាច់ ។ កំពស់ទឹកនៅរដូវទឹកឡើងកំពស់ ១០ម៉ែត្រ ចាប់ពីខែ សីហា ដល់ខែ វិច្ឆិកា ។

ឃ. ប្រភេទសត្វ

- ត្រីដែលប្រជាជននេសាទបានរួមមាន ត្រីរៀល, ត្រីឆ្លាំង, ត្រីក្អែក, ត្រីប៉ាម្លូក, ត្រីឆ្ពិន, ត្រីប៉ាញ៉ន, ត្រីប៉ាវ៉ា, ត្រីប៉ាស៊ីអ៊ី, ត្រីឆ្ដោ , ត្រីអណ្ដែង , ត្រីផ្ទក់ និងត្រីកែស ។

- ប្រភេទសត្វស្លាបរួមមាន : ព្រាបព្រៃ , កុក និងក្អែកទឹក ។

- ប្រភេទល្មូន : អណ្ដើក , កន្ធាយ ។

ង. ប្រភេទរុក្ខជាតិ

- ដើមរៃ ដើមផ្កាអណ្ដែង ។

ច. ទំនាក់ទំនងរវាងអន្លង់ជាមួយកំរិតជីវភាពរបស់ប្រជាជន

- ប្រភពអ្នកនេសាទ : មកពីភូមិ សាមឃួយ ហាងសារ៉ាត បាឡើម ដុងតាវាំ ស្រែ-ពោធិ៍ និងតាដែក ។

- ការប្រើប្រាស់ឧបករណ៍នេសាទ និង ពេលវេលា

- សំណាញ់ : ប្រើប្រាស់ចាប់ពីក្រឡា ១.៥ ស.ម រហូតទៅដល់ ១៤ ស.ម ។

- ♦ ក្រឡា២.៥ -៤ ស.ម ប្រើចាប់ពីខែ វិច្ឆិកា ដល់ខែ មិថុនា(រដូវទឹកសម្រក)
- ♦ ក្រឡា៨-១៤ស.ម ប្រើប្រាស់ចាប់ពីខែសីហា ដល់ខែវិច្ឆិកា(រដូវទឹកឡើង)

- សន្ទូច នេសាទនៅខែ សីហា ដល់ខែ វិច្ឆិកា ។ កាលពីមុនសន្ទូចប្រើប្រាស់ផ្លែលេខ ៥ ទៅលេខ ៨ ប៉ុន្តែបច្ចុប្បន្នប្រើលេខ ១០-១២-១៤ វិញ ។

- មងបណ្ដែត : នេសាទចាប់ពីខែ កញ្ញា ដល់ខែ វិច្ឆិកា ដោយប្រើក្រឡាលេខ ៦ -១០ស.ម ។

- ចាន់ នេសាទចាប់ពីខែ កញ្ញា ដល់ខែ កុម្ភៈ (អ្នកមកពីភូមិដុងតាដាំ និង ភូមិ-ស្រែពោធិ៍) ។

(កាលបរិច្ឆេទ ២១ មេសា ២០០៦)

៣.១២.២ អន្លង់សាម៉ាខយធំ (អន្លង់ជំរាលថ្មធំ)

ក. ទីតាំង

អន្លង់សាម៉ាខយធំ មានចំងាយ ៤០០ម៉ែត្រ ពីភូមិសាមឃួយ ឃុំសាមឃួយ ដែលស្ថិតនៅភាគខាងក្រោមនៃខ្សែទឹកក្នុងភូមិ ហើយប្រជាពលរដ្ឋតែងតែហៅតៗគ្នារៀងមកដោយមានលក្ខណៈសំគាល់មួយ គឺមានថ្មជំរាលធំមួយនៅមាត់អន្លង់នេះ (មានឈ្មោះពីដូនតាមក) ។

<u>ចំណុចនៅលើ GPS :</u>

- អាប់ស៊ីស = ០៦១១៥៨១
- អរដោនេ = ១៤៩៧៩៧២
- រយៈកំពស់ = ៤០ ម

ខ. លក្ខណៈរូប

- ជំរៅ : មុនឆ្នាំ ១៩៩៥ = ៩ម ឆ្នាំ ២០០៦ = ៣ម
- ទំហំ : មុនឆ្នាំ ១៩៩៥ = ៣០ម x ៥០ម ឆ្នាំ ២០០៦ = ១៥ម x ២០ម

គ. មជ្ឈដ្ឋានជុំវិញ

♦ រដូវប្រាំង : នៅជុំវិញមាត់អន្លង់ព័ទ្ធជុំវិញទៅដោយផ្ទាំងថ្ម និងខ្សាច់ ។ មាត់អន្លង់តែមខាងត្បូងនៅជាប់នឹងច្រាំងទន្លេមានជំរាលថ្មទេរទៅរកបាតអន្លង់ ផ្នែកខាងកើតមានថ្មប៉ប្រះទឹក ល្បាក់ទឹកហូរ ផ្នែកខាងលិច និងខាងត្បូងមានថ្ម និងខ្សាច់ដុះជារៀងរាល់ឆ្នាំ ។ នៅរដូវប្រាំងចាប់ពីខែមករា ដល់ខែ ឧសភា ពីលើផ្ទៃអន្លង់ទឹកមានកំពស់ ០,៥ម៉ែត្រ ទៅ ២ម៉ែត្រ ។

♦រដូវវស្សា : នៅរដូវវស្សាកំពស់ទឹកឡើងខ្ពស់លិចផ្ទៃលើមាត់អន្លង់ទាំងអស់មើលមិនឃើញផ្ទាំងថ្ម និងខ្សាច់ ។ នៅរដូវវស្សាចាប់ពីខែ សីហា ដល់ខែ វិច្ឆិកា ទឹកមានកំពស់ ១០ម៉ែត្រ ។

ឃ. ប្រភេទសត្វ

- ត្រីដែលប្រជាជននេសាទបានរួមមាន ត្រីរៀល, ត្រីឆ្នាំង, ត្រីក្អែក, ត្រីប៉ាមូក, ត្រីឆ្អិន, ត្រីប៉ាញ៉ន,ត្រីប៉ាវ៉ា, ត្រីប៉ាស៊ីអ៊ី, ត្រីឆ្ពោ ,ត្រីអណ្តែង ,ត្រីផ្ទក់ និងត្រីកែស ។

- ប្រភេទសត្វស្លាបរួមមាន : ព្រាបព្រៃ ,កុក និងក្អែកទឹក ។

- ប្រភេទល្មូន : អណ្តើក កន្ធាយ និងល្មិចមានដោយកំរ ។

ង. ប្រភេទរុក្ខជាតិ :

- ដើមរ៉ៃ ដើមអណ្តែង និងនៅតាមច្រាំងទន្លេ មានគុម្ពប្ញស្សី។

ច. ទំនាក់ទំនងរវាងអន្លង់ជាមួយកំរិតជីវភាពរបស់ប្រជាជន

- ប្រភពអ្នកនេសាទ : មកពីភូមិ សាមឃួយ ហាងសាវ៉ាត បាឌើម ដុងតាវ៉ ស្រែពោធិ៍ និងភូមិតាដែក ។

- ការប្រើប្រាស់ឧបករណ៍នេសាទ និង ពេលវេលា

- សំណាញ់ : គឺប្រើប្រាស់ចាប់ពីក្រឡា ១.៥ ស.ម រហូតទៅដល់ ១៤ ស.ម ។

♦ ក្រឡា ២,៥-៤ស.ម ប្រើប្រាស់ចាប់ពីខែវិច្ឆិកា ដល់ខែមិថុនា (រដូវទឹកសម្រក)

♦ ក្រឡា ៨ - ១៤ ស.ម ប្រើប្រាស់ចាប់ពីខែសីហា ដល់ខែវិច្ឆិកា (រដូវទឹកឡើង)

- សន្ទូច : នេសាទនៅខែ សីហា ដល់ខែ វិច្ឆិកា ។ កាលពីមុនសន្ទូចប្រើប្រាស់ផ្លែលេខ ៥ ទៅលេខ ៨ ប៉ុន្តែបច្ចុប្បន្នប្រើលេខ ១០-១២-១៤ វិញ ។

- មងបណ្តែត : នេសាទចាប់ពីខែ កញ្ញា ដល់ខែ វិច្ឆិកា ដោយប្រើក្រឡាលេខ ៥-១០ ស.ម ។

- ចាន់ : នេសាទចាប់ពីខែ មិថុនា ដល់ខែ វិច្ឆិកា (អ្នកមកពីភូមិដុងតាវ៉ និងភូមិ-ស្រែពោធិ៍) ។

(កាលបរិច្ឆេទ ២១ មេសា ២០០៦)

៣.១២.៣ អន្លង់តាហិង

ក. ទីតាំង

អន្លង់តាហិង មានទីតាំងជាប់នឹងភូមិសាមឃួយ ឃុំសាមឃួយ ហើយប្រជាពលរដ្ឋតែងតែហៅត១ក្នាតាំងពីដូនតាមក និងមានលក្ខណៈសំគាល់ដោយអន្លង់នេះស្ថិតនៅត្រង់កំពង់ទឹកតាហិង ។ (ចំពោះចំនុចខ និងគ ពុំមានទិន្នន័យសំរាប់ធ្វើការអធិប្បាយទេ)

ចំណុចនៅលើ GPS :

- អាប់ស៊ីស = ០៦១២៥៦០
- អរដោនេ = ១៤៩៧៥៨៥

ឃ. ប្រភេទសត្វ

- ត្រីដែលប្រជាជននេសាទបានរួមមាន ត្រីរៀល, ត្រីឆ្លាំង, ត្រីក្អែក, ត្រីប៉ាមូក, ត្រីឆ្ពិន, ត្រីប៉ាញ៉ន,ត្រីប៉ាវ៉ា, ត្រីប៉ាស៊ីអ៊ី, ត្រីឆ្តោ,ត្រីអណ្តែង, ត្រីផ្ទក់ និងត្រីកែស ។
- ប្រភេទសត្វស្លាបរួមមាន : ព្រាបព្រៃ, កុក និងក្អែកទឹក ។
- ប្រភេទល្មូន : អណ្តើក,កន្ធាយ ។

ង. ប្រភេទរុក្ខជាតិ :

- មិនមានដើមរៃ ឬផ្កាអណ្តែងដុះទេ នៅតាមមាត់អន្លង់ ។

ច. ទំនាក់ទំនងរវាងអន្លង់ជាមួយកំរិតជីវភាពរបស់ប្រជាជន

- ប្រភពអ្នកនេសាទ : មកពីភូមិ សាមឃួយ ហាងសាវ៉ាត បាឡឹម ដុងតាដំ ស្រែពោធិ៍ និងភូមិតាដែក ។
- ការប្រើប្រាស់ឧបករណ៍នេសាទ និង ពេលវេលា :
  - សំណាញ់ : គឺប្រើប្រាស់ចាប់ពីក្រឡា ១.៥ ស.ម រហូតទៅដល់ ១៤ ស.ម
  - ♦ ក្រឡា ២,៥- ៤ ស.ម ប្រើចាប់ពីខែវិច្ឆិកា ដល់ខែមិថុនា (រដូវទឹកសម្រក)
  - ♦ ក្រឡា៨-១៤ស.ម ប្រើប្រាស់ចាប់ពីខែសីហា ដល់ខែវិច្ឆិកា(រដូវទឹកឡើង)

- សន្ទូច : នេសាទនៅខែ សីហា ដល់ខែ វិច្ឆិកា ។ កាលពីមុនសន្ទូចប្រើប្រាស់ ផ្លែលេខ ៥ ទៅលេខ ៨ ប៉ុន្តែបច្ចុប្បន្ន ប្រើលេខ ១០-១២-១៤ វិញ ។

- មងបណ្តែត : នេសាទចាប់ពីខែ កញ្ញា ដល់ខែ វិច្ឆិកា ដោយប្រើក្រឡាលេខ ៤ - ១០ ស.ម ។

- ចាន់ : នេសាទចាប់ពីខែ មិថុនា ដល់ខែតុលា ។

(កាលបរិច្ឆេទ ២១ មេសា ២០០.)

៣.១២.៤ អន្លង់យាយសាត់

ក. ទីតាំង

អន្លង់យាយសាត់ ស្ថិតនៅជាប់នឹងភូមិសាមឃួយ ឃុំសាមឃួយ ហើយប្រជាពលរដ្ឋតែងតែហៅអន្លង់នេះតៗគ្នារៀងមក និងមានលក្ខណៈសំគាល់ដោយអន្លង់នេះស្ថិតនៅត្រង់កំពង់យាយសាត់(មានឈ្មោះពីដូនតាមក) ។ បច្ចុប្បន្នអន្លង់នេះនៅស្មើនឹងបាតទន្លេ ។

ចំណុចនៅលើ GPS :

- អាប់ស៊ីស = ០៦១២៩៥៦
- អរដោនេ = ១៤៩៧៤៩៧
- រយៈកំពស់ = ៤២ម

ខ. លក្ខណៈរូប

- ជំរៅ : មុនឆ្នាំ ១៩៩៥ =៥ម ឆ្នាំ ២០០៦ = ០ម
- ទំហំ : មុនឆ្នាំ ១៩៩៥ = ម x ម ឆ្នាំ ២០០៦ = ១៥ម x ៨ម

ដោយអន្លង់នេះសព្វថ្ងៃត្រូវខ្សាច់ហូរលុបបាត់បង់ស្ថានភាពអស់ទៅហើយធ្វើអោយយើងមិនអាចបរិយាយបានក្បោះក្បាយឡើយ ។

៣.១២.៥ អន្លង់យាយផានី

ក. ទីតាំង

អន្លង់យាយផានី ស្ថិតនៅជាប់នឹងភូមិសាមឃួយ ឃុំសាមឃួយ ហើយប្រជាពលរដ្ឋតែងតែហៅត១គ្នារៀងមក(ដោយមានឈ្មោះតាំងពីដូនតាមក) និងមានលក្ខណៈសំគាល់ដោយអន្លង់នេះស្ថិតនៅត្រង់កំពង់យាយផានី បច្ចុប្បន្នអន្លង់នេះជម្រៅស្មើនឹងបាតទន្លេ ។

<u>ចំណុចនៅលើ GPS :</u>

- អាប់ស៊ីស = ០៦១៣១៨៥
- អរដោនេ = ១៤៩៧៣៤១
- រយៈកំពស់ = ៤២ ម

ខ. លក្ខណៈរូប

- ជំរៅ : មុនឆ្នាំ ១៩៩៥ = ៥ម ឆ្នាំ ២០០៦ = ស្មើបាតទន្លេ
- ទំហំ : មុនឆ្នាំ ១៩៩៥ = ៨ម x ៦ម ឆ្នាំ ២០០៦ = បាត់ស្ថានភាពអន្លង់

អន្លង់នេះសព្វថ្ងៃត្រូវខ្សាច់ហូរលុបបាត់បង់ស្ថានភាពអស់ទៅហើយ ធ្វើអោយយើងមិនអាចបរិយាយបានក្បោះក្បាយឡើយ ។

(កាលបរិច្ឆេទ ២១ មេសា ២០០៦)

៣.១៣ ភូមិបាឡើម ឃុំសាមឃួយ

ភូមិបាឡើម ជាភូមិមួយស្ថិតនៅតាមបណ្ដោយដងទន្លេសេសាន មានចំងាយ៩.៥គ.ម ពីទីរួមខេត្តស្ទឹងត្រែង។ ខាងកើតជាប់នឹងភូមិសេសាន, ខាងលិចជាប់នឹងភូមិសាមឃួយ និងខាងជើងជាប់នឹងភូមិហាងសាវ៉ាត។ ភូមិបាឡើម មានប្រជាជនចំនួន ១១៩គ្រួសារ ស្មើនឹង ៥៥៦នាក់ ស្រី ២៦៩ នាក់ និងមានផ្ទះចំនួន ៩៥ ខ្នង ។ នៅតាមបណ្ដោយដងទន្លេមានអន្លង់សរុបចំនួន ២ កន្លែងគឺ : អន្លង់ហ៊ិនឡាត និងអន្លង់កំពង់វត្តបាឡើម ។ ក្នុងនេះមានអន្លង់មួយ គឺអន្លង់កំពង់វត្តត្រូវបានខ្សាច់ហូរលុបរាក់ស្មើនឹងបាតទន្លេ នៅពេលនេសាទការប្រើប្រាស់ឧបករណ៍ ទិងពេលវេលារវាងអន្លង់នីមួយៗនៅក្នុងភូមិមានលក្ខណៈដូចគ្នា គ្រប់រដូវកាលទាំងអស់ ។

៣.១៣.១ អន្លង់ហ៊ិនឡាត (អន្លង់ថ្មលាត)

ក. ទីតាំង

អន្លង់ហ៊ិនឡាត មានទីតាំងជាប់នឹងភូមិបាឡើម ឃុំសាមឃួយ តែមមាត់អន្លង់ខាងត្បូងជាប់នឹងច្រាំងទន្លេខាងត្បូង ហើយមានផ្ទាំងថ្មធំបណ្ដោយប្រវែង ១០ម និងទទឹង ៥ម ព្រមទាំងមានថ្មតូចៗនៅបាតអន្លង់ ។ នៅផ្នែកខាងជើងនៃមាត់អន្លង់មានខ្សាច់ដុះគរ លើគ្នាជាថ្នាក់ៗយ៉ាងច្រើន ហើយប្រជាពលរដ្ឋតែងតែហៅតៗគ្នារៀងមកទៅតាមស្ថានភាពថ្មនោះ (មានឈ្មោះតាំងពីដូនតាមកម្ល៉េះ) ។

<u>ចំណុចនៅលើ GPS :</u>

- អាប់ស៊ីស = ០៦១៤២២៨
- អរដោនេ = ១៤៩៦៩៥៧
- រយៈកំពស់ = ៤៥ ម

តារាង ២ ឈ្មោះអន្លង់ភូមិចាន់ឡើម ឃុំសាមឃួយ

ល.រ	ឈ្មោះអន្លង់	ជំរៅអន្លង់ (ម)		ទំហំអន្លង់ពីមុន (ម)		ទំហំ ២០០៦ (ម)		កូអរដោនេ	
		មុន១៩៩៥	២០០៦	បណ្ដោយ	ទទឹង	បណ្ដោយ	ទទឹង	អរដោនេ	អាប់ស៊ីស
១	ហ៊ីនឡាត	៦	១.៨	១០០	២៥	៨០	២០	១៤៩៦៩៥៧	០៦១៤២២៨
២	កំពង់វត្ត	-[១]	០[២]	១០០	៣០	-	-	១៤៩៦៨៩១	០៦១៤៥០៥

[១] = មិនដឹងជំរៅ, [២] =ជំរៅស្មើបាតទន្លេ

ខ. លក្ខណៈរូប

- ជំរៅ : មុនឆ្នាំ ១៩៩៥ = ៦ម ឆ្នាំ ២០០៦ = ១.៨ម

- ទំហំ : មុនឆ្នាំ ១៩៩៥ = ១០០ម x ២៥ម ឆ្នាំ ២០០៦ = ៨០ម x ២០ម

គ. មជ្ឈដ្ឋានជុំវិញ

♦ រដូវប្រាំង : នៅជុំវិញមាត់អន្លង់ព័ទ្ធជុំវិញទៅដោយថ្មាំងថ្ម និងខ្សាច់ពុំមានរុក្ខជាតិដុះទេ ។ នៅមាត់អន្លង់ផ្នែកខាង លើល្បាក់ទឹកហូរខ្លាំងល្មម ។ រដូវប្រាំងចាប់ពីខែមករា ដល់ខែ ឧសភា លើផ្ទៃអន្លង់ទឹកមានកំពស់ពី ០,៥ម ទៅ ១,៥០ម ។

♦ រដូវវស្សា : នៅរដូវវស្សាកំពស់ទឹកឡើងខ្ពស់លិចផ្ទៃលើមាត់អន្លង់ទាំងអស់មើលមិនឃើញផ្ទាំងថ្ម និងខ្សាច់ ។ កំពស់ទឹកនៅរដូវទឹកឡើងកំពស់ ១០,២០ម៉ែត្រ ចាប់ពីខែ សីហា ដល់ខែ វិច្ឆិកា ។

ឃ. ប្រភេទសត្វ

- ត្រីដែលប្រជាជននេសាទបានរួមមាន ត្រីរៀល, ត្រីឆ្នាំង, ត្រីក្អែក, ត្រីប៉ាម្ញូក, ត្រីឆ្ពិន, ត្រីប៉ាញ៉ន, ត្រីផ្ទក់, ត្រីប៉ាស៊ីអ៊ី, ត្រីឆ្តោ , ត្រីអណ្ដែង , ត្រីកែស , ត្រីប៉ាវ៉ា, ត្រគំ និង ខ្ចៅ ។

- ប្រភេទសត្វស្លាបរួមមាន ព្រាបព្រៃ, កុក ,ក្អែកទឹក, មាន់ស្រុក និងទា ។

- ថនិកសត្វ : គោ, ក្របី, ជ្រូក

- ប្រភេទល្មូន : អណ្តើក , កន្ធាយ ។

ង. ប្រភេទរុក្ខជាតិ (គ្មាន)

ច. ទំនាក់ទំនងរវាងអន្លង់ជាមួយកំរិតជីវភាពរបស់ប្រជាជន

- ប្រជាជននៅក្នុងភូមិតែងតែនាំគ្នាមកប្រមូលថ្ម និងខ្សាច់យកទៅធ្វើជើងសសរផ្ទះ

- ប្រភពអ្នកនេសាទ : មកពីភូមិសាមឃួយ ហាងសាវ៉ាត បាឪម តាដុងតាដាំ និងភូមិស្រែពោធិ៍ ។

- ការប្រើប្រាស់ឧបករណ៍នេសាទ និង ពេលវេលា :

- សំណាញ់ : គឺប្រើប្រាស់ចាប់ពីក្រឡា ១.៥ ស.ម រហូតទៅដល់ ១៤ ស.ម

- ក្រឡា ២.៥ - ៤ ស.ម ប្រើចាប់ពីខែ វិច្ឆិកា ដល់ខែ មិថុនា (រដូវទឹកសម្រក)

- ក្រឡា ៨ - ១៤ ស.ម ប្រើប្រាស់ចាប់ពីខែ សីហា ដល់ខែ វិច្ឆិកា (រដូវទឹកឡើង)

- សន្ទូច : នេសាទនៅខែ សីហា ដល់ខែ វិច្ឆិកា ។ កាលពីមុនសន្ទូចប្រើប្រាស់ផ្លែលេខ ៥ ទៅលេខ ៨ ប៉ុន្តែបច្ចុប្បន្នប្រើលេខ ១០-១២-១៤ វិញ ។

- មងបណ្តែត : នេសាទចាប់ពីខែ កញ្ញា ដល់ខែ វិច្ឆិកា ដោយប្រើក្រឡាលេខ ៤ស.ម ទៅ ១០ស.ម ។

- ចាន់ : នេសាទចាប់ពីខែមិថុនា ដល់ខែ តុលា ។

(កាលបរិច្ឆេទ ២២ មេសា ២០០៦)

៣.១៣.២ អន្លង់កំពង់វត្តបាឡើម

ក. ទីតាំង

អន្លង់កំពង់វត្ត មានទីកន្លែងជាប់នឹងភូមិបាឡើម ឃុំសាមឃួយ ទល់មុខវត្តបាឡើមផ្នែកច្រាំងទន្លេខាងត្បូង នៅបាតអន្លង់មានខ្សាច់ដុះយ៉ាងច្រើន ។ ប្រជាពលរដ្ឋតែងតែហៅឈ្មោះអន្លង់នោះតាមស្ថានភាពជាក់ស្តែង ព្រោះថាវានៅទល់មុខវត្តទើបគេនាំគ្នាហៅថា អន្លង់កំពង់វត្ត តៗគ្នារៀងមក ។

<u>ចំណុចនៅលើ GPS :</u>

- អាប់ស៊ីស = ០៦១៤៥០៥
- អរដោនេ = ១៤៩៦៨៩១
- រយៈកំពស់ = ៥៧ ម

ខ.លក្ខណៈរូប

- ជំរៅ : មុនឆ្នាំ ១៩៩៥ = ម ឆ្នាំ ២០០៦ = ស្មើបាតទន្លេ
- ទំហំ : មុនឆ្នាំ ១៩៩៥ = ១០០ម x ៣០មឆ្នាំ ២០០៦ = បាត់ស្ថានភាព

(កាលបរិច្ឆេទ ២២ មេសា ២០០៦)

៣.១៤ ភូមិហាងសារ៉ាត ឃុំសាមឃួយ

ភូមិហាងសារ៉ាត ជាភូមិមួយស្ថិតនៅតាមបណ្ដោយដងទន្លេសេសាន ឃុំសាមឃួយ នៅច្រាំងទន្លេផ្នែកខាងជើង មានចំងាយផ្លូវគោក៩ គ.ម និងផ្លូវទឹក៩គ.ម ពីទីរួមខេត្តស្ទឹងត្រែង ។ មានប្រជាពលរដ្ឋរស់នៅប្រមាណ ១១១គ្រួសារ និងមាន ៩០ខ្នងផ្ទះដែលមានប្រជាពលរដ្ឋសរុប ៥២២នាក់ ស្រី២៤៤នាក់ ។ ភូមិនេះមានអន្លង់ចំនួន ៤កន្លែង បើយើងរាប់ពីខ្សែទឹកខាងក្រោមឡើងមកលើ ។ អន្លង់ទាំងនោះមានដូចជា អន្លង់ចឹកស៊ី អន្លង់ណាយ៉ាក់ អន្លង់ហ៊ិនស៊ូងក្រោម និង អន្លង់ហ៊ិនស៊ូងលើ ។ ក្នុងចំណោមអន្លង់ទាំង ៤នេះមានអន្លង់ពីរកន្លែងត្រូវបានរាក់អស់ស្មើនឹងបាតទន្លេគឺ អន្លង់ចឹកស៊ី និងអន្លង់ណាយ៉ាក់ ឯអន្លង់ដទៃៗទៀតក៏ត្រូវរាក់អស់មួយចំនួនដែរដោយសារតែខ្សាច់ហូរលុប ។

៣.១៤.១ អន្លង់ចឹកស៊ី

ក. ទីតាំង

អន្លង់ចឹកស៊ី មានចំងាយ ១គ.ម ពីភូមិហាងសារ៉ាត ឃុំសាមឃួយ ផ្នែកទន្លេខាងលិចភូមិនៅបាតអន្លង់មានខ្សាច់ដុះយ៉ាងច្រើន ។ ប្រជាពលរដ្ឋតែងតែហៅតាមស្ថានភាពអន្លង់នោះតៗគ្នាមកដល់សព្វថ្ងៃនេះ ។

<u>ចំណុចនៅលើ GPS :</u>

- អាប់ស៊ីស = ០៦១២៣៦៩
- អរដោនេ = ១៤៩៧៩៤៧
- រយៈកំពស់ = ៣២ម

ខ. លក្ខណៈរូប

- ជំរៅ : មុនឆ្នាំ ១៩៩៥ = ម ឆ្នាំ ២០០៦ =ស្មើបាតទន្លេ
- ទំហំ : មុនឆ្នាំ ១៩៩៥ = ម x ម ឆ្នាំ ២០០៦ = បាត់ស្ថានភាព

ដោយអន្លង់នេះសព្វថ្ងៃត្រូវខ្សាច់ហូរលុបបាត់បង់ស្ថានភាពអស់ទៅហើយ ធ្វើអោយយើងមិន-អាចបរិយាយបានក្បោះក្បាយឡើយ ។ *(កាលបរិច្ឆេទ ២៣ មេសា ២០០៦)*

តារាង ៣ ឈ្មោះអន្លង់ភូមិហាងសាវ៉ាត ឃុំសាមឃួយ

ល.រ	ឈ្មោះអន្លង់	ជំរៅអន្លង់ (ម)		ទំហំអន្លង់ពីមុន (ម)		ទំហំ ២០០៦ (ម)		កូអរដោនេ	
		មុន១៩៩៥	២០០៦	បណ្តោយ	ទទឹង	បណ្តោយ	ទទឹង	អរដោនេ	អាប់ស៊ីស
១	ចឹកស៊ី	-[១]	០[២]	-	-	០	០	១៤៩៧៩៤៧	០៦១២៣៦៩
២	ណាយ៉ាក់	-	០	១០០	៣០	០	០	១៤៩៨២៤៣	០៦១១៩១៨
៣	ហ៊ិនស៊ូងក្រោម	១៥	៣	១០០	៥០	១០០	៣០	១៤៩៧៩០៦	០៦១២៦០៧
៤	ហ៊ិនស៊ូងលើ	១៥	៤.៥	២០០	១៥០	២០០	១០០	១៤៩៧៣៨៥	០៦១៤៩៣៨

[១] = មិនដឹងជំរៅ. [២] =ជំរៅស្មើបាតទន្លេ

៣.១៤.២ អន្លង់ណាយ៉ាក់

ក. ទីតាំង

អន្លង់ណាយ៉ាក់ មានចំងាយ ៧០០ម ពីភូមិហាងសារ៉ាត ឃុំសាមឃួយ នៅតាមដងទន្លេភាគខាងក្រោមភូមិនៅបាតអន្លង់មានខ្សាច់ដុះយ៉ាងច្រើន ។ ប្រជាពលរដ្ឋតែងតែហៅតាមស្ថានភាពអន្លង់នោះត១ មកដល់សព្វថ្ងៃនេះដោយហេតុថាអន្លង់នោះមានរាងដូចមុខយក្ស ។

ចំណុចនៅលើ GPS :

- អាប់ស៊ីស = ០៦១១៩១៨
- អរដោនេ = ១៤៩៨២៤៣
- រយៈកំពស់ = ៤១ម

ខ. លក្ខណៈរូប

- ជំរៅ : មុនឆ្នាំ ១៩៩៥ = ម x ម ឆ្នាំ ២០០៦ =ស្មើបាតទន្លេ
- ទំហំ : មុនឆ្នាំ ១៩៩៥ = ១០០ម x ៣០ម ឆ្នាំ ២០០៦ = បាត់ស្ថានភាព

ដោយអន្លង់នេះសព្វថ្ងៃត្រូវខ្សាច់ហូរលុបបាត់បង់ស្ថានភាពដើមអស់ទៅហើយ ធ្វើអោយយើងមិនអាចបរិយាយបានក្បោះក្បាយឡើយ ។

(កាលបរិច្ឆេទ ២៣ មេសា ២០០៦)

៣.១៤.៣ អន្លង់ហ៊ិនស្ទូងក្រោម (ថ្មខ្ពស់ក្រោម)

ក. ទីតាំង

អន្លង់ហ៊ីនស្ទូងក្រោម មានចំងាយប្រហែល២០០ម ពីភូមិបាងសាវ៉ាត ឃុំសាមឃួយ នៅភាគខាងក្រោមខ្សែទឹកនៃភូមិ (បើគិតតាមខ្សែទឹកពីក្រោមមកលើ) ។ ប្រជាពលរដ្ឋតែងតែហៅត១ត្តាពីដូនតារៀងមក ដោយមានលក្ខណៈសំគាល់ទៅតាមថ្មធំមួយដែលនៅជាប់អន្លង់នេះ ផ្នែកខាងជើងជាប់នឹងច្រាំង រីឯផ្នែកខាងត្បូងមានខ្សាច់ដុះច្រើន និងមានរាងទ្រវែង ។

<u>ចំណុចនៅលើ GPS :</u>

- អាប់ស៊ីស = ០៦១២៦០៧
- អរដោនេ = ១៤៩៧៩០៦
- រយៈកំពស់ = ៣២ ម

ខ. លក្ខណៈរូប

- ជំរៅ : មុនឆ្នាំ ១៩៩៥ = ១៥ម ឆ្នាំ ២០០៦ = ៣ម
- ទំហំ : មុន ១០០ម x ៥០ម ឆ្នាំ២០០៦=១០០ម x ៣០ម

គ. មជ្ឈដ្ឋានជុំវិញ

♦ រដូវប្រាំង : នៅជុំវិញមាត់អន្លង់ព័ទ្ធទៅដោយផ្ទាំងថ្ម និងមានខ្សាច់ដុះនៅមាត់អន្លង់ខាងកើតឆៀងខាងត្បូង ។ កាលពីមុនអន្លង់នេះមានរាងមូល ប៉ុន្តែសព្វថ្ងៃនេះមាត់អន្លង់មានរាងទ្រវែងផ្នែកខាងកើត និងទទឹងមានទំហំតូចជាងមាត់អន្លង់ផ្នែកខាងលិច រីឯនៅបាតអន្លង់មានថ្មនៅខាងក្រោម ។ ចាប់ពីខែមករា ដល់ខែឧសភា ទឹកមានកំពស់ចាប់ពី ១ម ទៅ ២ម ។

♦ រដូវវស្សា : នៅរដូវវស្សាកំពស់ទឹកឡើងខ្ពស់លិចផ្ទៃលើមាត់អន្លង់ទាំងអស់ដោយមិនអាចមើលឃើញផ្ទាំងថ្ម និងខ្សាច់បានទៀតឡើយ ។ នៅរដូវវស្សាចាប់ពីខែ សីហា ដល់ខែវិច្ឆិកា ទឹកមានកំពស់ ១០ ម៉ែត្រ ។

ឃ. ប្រភេទសត្វ

- ត្រីដែលប្រជាជននេសាទបានរួមមាន ត្រីរៀល, ត្រីឆ្លាំង, ត្រីក្អែក, ត្រីប៉ាមូក, ត្រីឆ្កិន, ត្រីប៉ាញ៉ន,ត្រីប៉ាវ៉ា, ត្រីប៉ាស៊ីអ៊ី, ត្រីប៉ាផ្ទង, ត្រីប៉ាស៊ីកាង, ត្រីប៉ាកក់ និងត្រីកែស ។

- ប្រភេទសត្វស្លាបរួមមាន ៖ កុក, ក្អែកទឹក និងលលកទឹក ។

- ប្រភេទល្មូន ៖ ពស់

ង. ប្រភេទរុក្ខជាតិ ៖ មានដើមផ្កាអណ្ដែង ដុះបន្តិចបន្តួច។

ច. ទំនាក់ទំនងរវាងអន្លង់ជាមួយកំរិតជីវភាពរបស់ប្រជាជន

- ប្រភពអ្នកនេសាទ ៖ មកពីភូមិសាមឃួយ ហាងសាវ៉ាត បាឡើម ដុងតាដំ សាឃួន និងភូមិតាដែក ។

- ការប្រើប្រាស់ឧបករណ៍នេសាទ និង ពេលវេលា ៖

- សំណាញ់ ៖ គឺប្រើប្រាស់ចាប់ពីក្រឡា ១.៥ ស.ម រហូតទៅដល់ ១៤ ស.ម

- ♦ ក្រឡា ២.៥ - ៤ ស.ម ប្រើចាប់ពីខែ វិច្ឆិកា ដល់ខែ មិថុនា (រដូវទឹកសម្រក)
- ♦ ក្រឡា ៨ -១៤ ស.ម ប្រើប្រាស់ចាប់ពីខែ សីហា ដល់ខែ វិច្ឆិកា រដូវទឹកឡើង

- សន្ទូច ៖ នេសាទនៅខែ សីហា ដល់ខែ វិច្ឆិកា ។ កាលពីមុនសន្ទូចប្រើប្រាស់ផ្លែលេខ ៥ ទៅលេខ ៨ ប៉ុន្តែបច្ចុប្បន្ន ប្រើលេខ ១០-១២-១៤ វិញ ។

- មងបណ្ដែត ៖ នេសាទចាប់ពីខែ កញ្ញា ដល់ខែ វិច្ឆិកា ដោយប្រើក្រឡាលេខ ៤-១០ស.ម ។

- ចាន់ ៖ នេសាទចាប់ពីខែ មិថុនា ដល់ខែ កញ្ញា (អ្នកមកពីភូមិដុងតាដាំ និង ភូមិសាឃួន) ។

- ឆក់ ៖ ចាប់ពីខែមិនា ដល់ខែ ឧសភា ។

(កាលបរិច្ឆេទ ២៣ មេសា ២០០៦)

៣.១៤.៤ អន្លង់ហ៊ិនស៊ូងលើ (ថ្មខ្ពស់លើ)

ក. ទីតាំង

អន្លង់ហ៊ិនស៊ូងលើ មានចំងាយ១.៥០គ.ម ពីភូមិហាងសាវ៉ាត ឃុំសាមឃួយ នៅភាគខាងលើនៃខ្សែទឹកភូមិ ។ ប្រជាពលរដ្ឋតែងតែហៅត១គ្នាពីដូនតារៀងមកដោយមានលក្ខណៈសំគាល់ទៅតាមថ្មធំ១នៅជាប់នឹងអន្លង់នេះផ្នែកខាងជើងជាប់នឹងច្រាំង ឯផ្នែកខាងត្បូងមានខ្សាច់ដុះច្រើន និងមានរាងទ្រវែង ។

<u>ចំណុចនៅលើ GPS :</u>

- អាប់ស៊ីស = ០៦១៤៩៣៨
- អរដោនេ = ១៤៩៧៣៨៥
- រយៈកំពស់ = ៤០ ម

ខ. លក្ខណៈរូប

- ជំរៅ : មុនឆ្នាំ ១៩៩៥ = ១៥ម ឆ្នាំ ២០០៦ = ៤.៥ម
- ទំហំ : មុនឆ្នាំ ១៩៩៥ = ២០០ម x ១៥០មឆ្នាំ ២០០៦ = ២០០មx ១០០ម

គ. មជ្ឈដ្ឋានជុំវិញ

♦ រដូវប្រាំង : មានផ្ទាំងថ្មនៅព័ទ្ធជុំវិញមាត់អន្លង់ ហើយអន្លង់មានរាងទ្រវែង ។រីឯផ្នែកខាងកើតមានផ្ទាំងថ្មធំ១ទំហំ ៥-១០ម x ១០ម និង នៅបាតអន្លង់មានថ្ម ដែលផ្នែកខាងលើមានទំហំធំជាងផ្នែកខាងក្រោម ។ នៅផ្នែកខាងជើងជាប់នឹងច្រាំងទន្លេចាប់ពី ខែមករាដល់ខែ ឧសភា ផ្ទៃទឹកកំពស់ ១ម ទៅ ២ម ។

♦ រដូវវស្សា : នៅរដូវវស្សាកំពស់ទឹកឡើងខ្ពស់លិចផ្ទៃលើមាត់ អន្លង់ទាំងអស់ដោយមិនអាចមើលឃើញផ្ទាំងថ្ម និងខ្សាច់ដែលដុះដូចមុនបានឡើយ ។ នៅរដូវវស្សាចាប់ពីខែសីហា ដល់ខែ វិច្ឆិកា ទឹកមានកំពស់ពី ៩ម-១០ ម ។

ឃ. ប្រភេទសត្វ

- ត្រីដែលប្រជាជននេសាទបានរួមមាន ត្រីរៀល, ត្រីឆ្លាំង, ត្រីក្អែក, ត្រីកាហែ, ត្រីឆ្ពិន, ត្រីឆ្ដូញ, ត្រីប៉ាវ៉ា, ត្រីប៉ាកក់ , ត្រីប៉ាស៊ីអ៊ី, ត្រីប៉ាផ្ទង, ត្រីប៉ាស៊ីកាង, ត្រីកែស, ត្រីពោ, ត្រីឈ្វាត និងត្រីកញ្ចុះក្ដោង ។

- ប្រភេទសត្វស្លាបរួមមាន : កុក, ក្អែកទឹក និងលលកទឹក ។

- ប្រភេទល្មូន : ពស់ ។

ង. ប្រភេទរុក្ខជាតិ : មានដើមផ្កាអណ្ដែង ដុះបន្តិចបន្តួច ដើមកុកហែ និងដើមរៃ ។

ច. ទំនាក់ទំនងរវាងអន្លង់ជាមួយការិតជីវភាពរបស់ប្រជាជន

- ប្រជាជនតែងតែយកថ្មមកចាក់ធ្វើជើងសសរផ្ទះ គ្រឹះ ចាក់អាងទឹក និងក្រាក់សាប។

- ប្រភពអ្នកនេសាទ :មកពីភូមិសាមឃួយ ហាងសារ៉ាត បាឌ៊ើម សេរ៉ាន បានម៉ៃ សាឃូន និងភូមិតាដែក ។

- ការប្រើប្រាស់ឧបករណ៍នេសាទ និង ពេលវេលា :

- សំណាញ់ : គឺប្រើប្រាស់ចាប់ពីក្រឡា ១.៥ ស.ម រហូតទៅដល់ ១៤ ស.ម

- ក្រឡា ២.៥ - ៤ ស.ម ប្រើចាប់ពីខែ វិច្ឆិកា ដល់ខែ មិថុនា (រដូវទឹកសម្រក)

- ក្រឡា៨ - ១៤ ស.ម ប្រើប្រាស់ចាប់ពីខែសីហា ដល់ខែ វិច្ឆិកា (រដូវទឹកឡើង

- សន្ទូច : នេសាទនៅខែ សីហា ដល់ខែ វិច្ឆិកា ។ កាលពីមុនសន្ទូចប្រើប្រាស់ផ្លែលេខ ៥ ទៅលេខ ៨ ប៉ុន្តែបច្ចុប្បន្ន ប្រើលេខ ១០-១២-១៤ វិញ ។

- មងបណ្ដែត : នេសាទចាប់ពីខែ កញ្ញា ដល់ខែ វិច្ឆិកា ដោយប្រើក្រឡាលេខ

- ចាន់ : នេសាទចាប់ពីខែ មិថុនា ដល់ខែ កញ្ញា

- ឆក់ : ចាប់ពីខែមីនា ដល់ខែ ឧសភា ។

(កាលបរិច្ឆេទ ២៣ មេសា ២០០៦)

៣.១៥ ភូមិសេសាន ឃុំកំភុន

ភូមិសេសាន ជាភូមិមួយស្ថិតនៅតាមបណ្តោយដងទន្លេសេសាន ឃុំកំភុន មានចំងាយផ្លូវគោក ១១ គ.ម និងផ្លូវទឹក ១១គ.ម ពីទីរួមខេត្តស្ទឹងត្រែង ។ មានប្រជាពលរដ្ឋរស់នៅប្រមាណ ៧៨គ្រួសារ និងមាន ៦១ ខ្នងផ្ទះមានប្រជាពលរដ្ឋសរុប ៣៤៨នាក់ ស្រី ១៧៦នាក់ ។ ភូមិនេះមានអន្លង់ចំនួន ៣កន្លែង បើយើងរាប់ពីក្រោមខ្សែទឹកឡើងទៅលើ ហើយអន្លង់ទាំងនេះរួមមាន: អន្លង់ហ៊ីនស៊ូង អន្លង់ហ៊ីនខៃ និងអន្លង់ខាន់ថានី ។ ក្នុងចំណោមអន្លង់ទាំង ៣ កន្លែងនេះមានអន្លង់មួយត្រូវបានរាក់អស់ស្ទើនឹងបាតទន្លេ គឺអន្លង់ខាន់ថានី ឯអន្លង់ដទៃៗទៀតក៏រាក់អស់មួយចំនួនដែរ ដោយសារតែមានខ្សាច់ហូរលុប ។

៣.១៥.១ អន្លង់ខាន់ថានី

ក.ទីតាំង

អន្លង់ខាន់ថានី មានទីតាំងស្ថិតនៅក្នុងភូមិសេសាន ឃុំកំភុន នៅភាគខាងលើគេបើប្រៀបធៀបទៅនឹងអន្លង់ទាំងបីនេះ ។ អន្លង់នេះខណ្ឌដោយថ្មអមសងខាងផ្នែកខាងកើតនិងផ្នែកខាងលិច ឯតែមខាងត្បូងជាប់នឹងច្រាំងទន្លេ ។ ប្រជាពលរដ្ឋតែងតែហៅត១គ្នារៀងមក និងមានលក្ខណៈសំគាល់មួយគឺ (មានឈ្មោះពីដូនតាមក) ។

<u>ចំណុចនៅលើ GPS :</u>

- អាប់ស៊ីស = ០៦១៦៣៦៦
- អរដោនេ = ១៤៩៧៩០៣
- រយៈកំពស់ = ៣៧ម

ខ លក្ខណៈរូប

- ជំរៅ :មុនឆ្នាំ ១៩៩៥ = (គ្មានទិន្នន័យ) ឆ្នាំ ២០០៦ = ស្ទើបាត
-ទំហំ :មុនឆ្នាំ ១៩៩៥ =១០០ម x ៥០០ម ឆ្នាំ ២០០៦ = បាត់ស្ថានភាព

តារាងទី ៤ ឈ្មោះអន្លង់នៅភូមិសេសាន ឃុំកំភុន

ល.រ	ឈ្មោះអន្លង់	ជំរៅអន្លង់ (ម)		ទំហំអន្លង់ពីមុន (ម)		ទំហំ ២០០៦ (ម)		កូអរដោនេ	
		មុនឆ្នាំ ១៩៩៥	២០០៦	បណ្ដោយ	ទទឹង	បណ្ដោយ	ទទឹង	អរដោនេ	អាប់ស៊ីស
១	ខាន់ ថានី			៥០០	១០០	បាត់បង់ស្ថានភាព អន្លង់		១៤៩៧៥០៣	០៦១៦៣៦៦
២	ហ៊ិនខែ	៥	១.៥	១៥០	១០០	៥០	៣០	១៤៩៧៨២៨	០៦១៦១៤៩
៣	ហ៊ិនស៊ូង	៨	១.៥០	១០០	១០០	៥០	៣០	១៤៩៧២៣០	០៦១៥៥៤៦

គ. មជ្ឈដ្ឋានជុំវិញ

♦ រដូវប្រាំង ៖ នៅជុំវិញមាត់អន្លង់ព័ទ្ធជុំវិញទៅដោយផ្ទាំងថ្ម អមសងខាងអន្លង់រាងទ្រវែងកាត់ទទឹងទន្លេ ។ កាលពីមុនមានរន្ធមេទឹកដែលមានប្រភពមកពីត្រពាំងពើក អូរឃ្លេ វាលរំពេ និងមានមេទឹក (នាគ) ។ ចំណែកបាតអន្លង់មានថ្មជាច្រើន ហើយចាប់ពីខែមករា ដល់ខែ ឧសភា ផ្ទៃទឹកមាន កំពស់ ១ម ទៅ ២ម ។

♦ រដូវវស្សា ៖ នៅរដូវវស្សាកំពស់ទឹកឡើងខ្ពស់លិចផ្ទៃលើមាត់អន្លង់ទាំងអស់ ដោយមិនអាចមើលឃើញផ្ទាំងថ្ម និងខ្សាច់បានឡើយ ។ នៅរដូវវស្សាចាប់ពីខែសីហា ដល់ខែវិច្ឆិកា ទឹកមានកំពស់ ១០ម៉ែត្រដោយអន្លង់នេះសព្វថ្ងៃត្រូវខ្សាច់ហូរលុបបាត់បង់ស្ថានភាពអស់ទៅធ្វើ អោយយើងមិនអាចបរិយាយបានក្បោះក្បាយឡើយ ។

(កាលបរិច្ឆេទ ២៤ មេសា ២០០៦)

ការភ្ជួរស្រែចំការរបស់អ្នកស្រុកសេសាននារដូវវស្សាឆ្នាំ ២០០៨

៣.១៥.២ អន្លង់ហ៊ីនខែ (អន្លង់ថ្មក្រពើ)

ក.ទីតាំង

អន្លង់ហ៊ីនខែ មានទីតាំងនៅក្នុងភូមិសេសាន ឃុំកំភុន ។ អន្លង់នេះស្ថិតនៅត្រង់ចំណុចកណ្តាល គេក្នុងចំណោមអន្លង់ទាំងបីនេះ ហើយនៅកែមមាត់អន្លង់ខាងត្បូងមានខ្សាច់ដុះគ្រប ចំងាយ ១៥ម ពីមាត់ទន្លេនៅផ្នែកខាងក្រោមមានផ្ទាំងថ្មមួយសណ្តូកបណ្តោយទន្លេដែលមានរាង ដូចក្រពើ មានបណ្តោយប្រវែង២០ម និងទទឹងប្រវែង ៥ម ។ ប្រជាពលរដ្ឋតែងតែហៅត១គ្នា រៀងមកទៅតាមស្ថានភាពនៃលក្ខណៈរបស់ថ្ម (មានឈ្មោះ ពីដូនតាមក) ។

<u>ចំណុចនៅលើ GPS :</u>

- អាប់ស៊ីស = ០៦១៦១៤៩
- អរដោនេ = ១៤៩៧៨២៨
- រយៈកំពស់ = ៤០ម

ខ. លក្ខណៈរូប

- ជំរៅ : មុនឆ្នាំ ១៩៩៥ = ៥ម ឆ្នាំ ២០០៦ = ១.៥០ម
- ទំហំ : មុនឆ្នាំ ១៩៩៥ =១៥០ម x ១០០ម ឆ្នាំ ២០០៦ =៥០ x ៣០ម

គ. មជ្ឈដ្ឋានជុំវិញ

♦ រដូវប្រាំង : នៅក្បែរមាត់អន្លង់ព័ទ្ធជុំវិញទៅដោយផ្ទាំងថ្ម អមសងខាង និង- មាន ខ្សាច់ដុះ ប៉ុន្តែពុំមានរុក្ខជាតិដុះទេ ។ រីឯល្បឿនទឹកនៅត្រង់ចំណុចអន្លង់នេះ គឺមិនសូវហូរ លឿនប៉ុន្មានដែរ ។ ប្រជាពលរដ្ឋមួយចំនួនតែងចាប់អារម្មណ៍ទៅ លើថ្មដែលដុះនោះ ដោយ- វាមានរាង ដូចក្រពើណាស់ ។

♦ រដូវវស្សា : នៅរដូវវស្សាកំពស់ទឹកឡើងខ្ពស់លិចផ្ទៃលើមាត់អន្លង់ទាំង អស់ដោយ មិនអាចមើលឃើញផ្ទាំងថ្ម និងខ្សាច់បានទៀតទេ ។ នៅរដូវវស្សាចាប់ពីខែ សីហា ដល់ ខែ វិច្ឆិកា ទឹកមានកំពស់ ១០ម៉ែត្រ ។

ឃ. ប្រភេទសត្វ

- ត្រីដែលប្រជាជននេសាទបានរួមមាន ត្រីរៀល, ត្រីឆ្លាំង, ត្រីក្អែក, ត្រីកាហែ, ត្រីឆ្ពិន, ត្រីឆ្ដូញ, ត្រីប៉ាវ៉ា, ត្រីស្លឹកឫស្សី, ត្រីប៉ាផ្ទង, ត្រីប៉ាស៊ីកាង,ត្រីប៉ាកក់,ត្រីកែស,ត្រីពោ, ត្រីឈ្វាត និងត្រីកញ្ចុះក្ដោង ។

- ប្រភេទសត្វស្លាបរួមមាន : កុក, ក្អែកទឹក,លលកទឹក, ខ្វែកទឹក ,សត្វសំណាញ់ចិន, និងសត្វត្រួចទឹក ។

- ប្រភេទល្មូន : ពស់ ។

- ប្រជាពលរដ្ឋចូលចិត្តទៅរាវ ខ្យង, ខ្ចៅ និងគ្រុំនៅទីនោះ ។

ង. ប្រភេទរុក្ខជាតិ : នៅចំណុចអន្លង់នេះគ្មានដើមផ្កាអណ្ដែង ដើមកុកហែ ដើមរំដុះទេ ។

ច. ទំនាក់ទំនងរវាងអន្លង់ជាមួយកំរិតជីវភាពរបស់ប្រជាជន

- ប្រជាជននៅក្នុងភូមិតែងតែយកថ្មដែលមាននៅជិតអន្លង់នោះមកចាក់ធ្វើជើងសសរផ្ទះ គ្រឹះ ចាក់អាងទឹក និងចាក់សាបជាដើម ។

- ប្រភពអ្នកនេសាទ :មកពីភូមិសាមឃ្មុយ ហាងសាវ៉ាត បាឡឹម សេសាន បានម៉ៃ កំភុន។ ការប្រើប្រាស់ឧបករណ៍នេសាទ និង ពេលវេលា

- សំណាញ់ : គឺប្រើប្រាស់ចាប់ពីក្រឡា ១.៥ ស.ម រហូតទៅដល់ ១៤ ស.ម ក្រឡា ២.៥ - ៤ ស.ម ប្រើចាប់ពីខែ វិច្ឆិកា ដល់ខែ មិថុនា (រដូវទឹកសម្រក) ក្រឡា ៨ - ១៤ ស.ម ប្រើប្រាស់ចាប់ពីខែ សីហា ដល់ខែ វិច្ឆិកា(រដូវទឹក ឡើង) ។

- សន្ទូច : នេសាទនៅខែ សីហា ដល់ខែ វិច្ឆិកា ។ កាលពីមុនសន្ទូចប្រើប្រាស់ផ្លែលេខ ៥ ទៅលេខ ៨ ប៉ុន្តែបច្ចុប្បន្នប្រើលេខ ១០-១២-១៤ វិញ ។

- មងបណ្ដែត : នេសាទចាប់ពីខែ កញ្ញា ដល់ខែ វិច្ឆិកា ដោយប្រើក្រឡាលេខ៦-១០ស.ម ។

- ចាន់ : នេសាទចាប់ពីខែ មិថុនា ដល់ខែ កញ្ញា

- មានអ្នកលួចឆក់ចាប់ពីខែ មីនា ដល់ខែ ឧសភា

(កាលបរិច្ឆេទ ២៤ មេសា ២០០៦)

៣.១៥.៣ អន្លង់ហ៊ីនស៊ួង (អន្លង់ថ្មខ្ពស់)

ក. ទីតាំង

អន្លង់ហ៊ីនស៊ួង មានទីតាំងស្ថិតនៅក្នុងភូមិសេសាន ឃុំកំភុន នៅខ្សែទឹកខាងក្រោមបើប្រៀបធៀបទៅនឹងអន្លង់ទាំងបីនេះ ចំណែកនៅគែមមាត់អន្លង់ខាងត្បូងជាប់នឹងច្រាំងទន្លេ ។ ហើយនៅត្រង់ចំណុចអន្លង់មានថ្មដុះឡើងមួយផ្ទាំងធំខ្ពស់ជាងគេ ។ ប្រជាពលរដ្ឋតែងតែហៅត១គ្នារៀងមកទៅតាមស្ថានភាពនៃលក្ខណៈរបស់ថ្មថា ហ៊ីនស៊ួង រហូតមកដល់សព្វថ្ងៃនេះ (មានឈ្មោះពីដូនតាមក) ។

<u>ចំណុចនៅលើ GPS :</u>

- អាប់ស៊ីស = ០៦១៩៥៤៦
- អរដោនេ = ១៤៩៧២៣០
- រយៈកំពស់ = ៣៧ម

ខ. លក្ខណៈរូប

- ជំរៅ : មុនឆ្នាំ ១៩៩៥ = ៨ម ឆ្នាំ ២០០៦ = ១.៥០ម
- ទំហំ : មុនឆ្នាំ ១៩៩៥ =១០០ម x ១០០ម ឆ្នាំ ២០០៦ =៥០ x ៣០ម

គ. មជ្ឈដ្ឋានជុំវិញ

♦ រដូវប្រាំង : នៅក្បែរមាត់អន្លង់ព័ទ្ធជុំវិញទៅដោយផ្ទាំងថ្ម អមសងខាង និងខ្សាច់ដុះជាច្រើនពុំមានរុក្ខជាតិដុះទេ ។ រីឯល្បឿនទឹកហូរលឿនមធ្យមនៅត្រង់ចំណុចអន្លង់នោះ ។ ប្រជាពលរដ្ឋមួយចំនួនតែងចាប់អារម្មណ៍ទៅលើថ្មដែលមានកំពស់ខ្ពស់ជាងគេនោះណាស់ ។

♦ រដូវវស្សា :

រដូវវស្សាកំពស់ទឹកឡើងខ្ពស់លិចផ្ទៃលើមាត់អន្លង់ទាំងអស់ដែលមិនអាចមើលឃើញផ្ទាំងថ្ម និងខ្សាច់ដែលដុះនៅត្រង់នោះបានទៀតទេ ។ កំពស់ទឹកនៅរដូវវស្សា ចាប់ពីខែ សីហា ដល់ ខែ វិច្ឆិកា ១០ម ។

ឃ. ប្រភេទសត្វ

-ត្រីដែលប្រជាជននេសាទបានរួមមាន ត្រីរៀល, ត្រីឆ្លាំង, ត្រីក្អែក, ត្រីកាហែ, ត្រីឆ្ពិន, ត្រីឆ្តូញ, ត្រីប៉ាវ៉ា, ត្រីស្លឹកឫស្សី,ត្រីកញ្ជ្រូក, ត្រីប៉ាកក់,ត្រីកែស, ត្រីពោ, ត្រីឈ្វាត និង ត្រីកញ្ចុះក្តោង ។

- ប្រភេទសត្វស្លាបរួមមាន : កុក, លលកទឹក និងខ្វែកទឹក ។

- ប្រភេទល្មូន : ពស់ ។

- ប្រជាពលរដ្ឋចូលចិត្តទៅរាវ ខ្យង ខ្ចៅ គ្រុំនៅទីនោះណាស់

ង. ប្រភេទរុក្ខជាតិ : នៅចំណុចអន្លង់នេះគ្មាន ដើមផ្កាអណ្តែង ដើមកុកហែ និងដើមរំដួះ ឡើយ ។

ច. ទំនាក់ទំនងរវាងអន្លង់ជាមួយកំរិតជីវភាពរបស់ប្រជាជន

- ប្រជាជននៅក្នុងភូមិតែងតែយកថ្មមកចាក់ធ្វើជើងសសរផ្ទះ គ្រឹះ ចាក់អាងទឹក និង-ចាក់សាបជាដើម ។

- ប្រភពអ្នកនេសាទ : មកពីភូមិ សាមឃួយ ហាងសាវ៉ាត បាឌើម សេសាន បានម៉ៃ និងភូមិកំភុន ។

- ការប្រើប្រាស់ឧបករណ៍នេសាទ និង ពេលវេលា :

- សំណាញ់ : គឺប្រើប្រាស់ចាប់ពីក្រឡា ១.៥ ស.ម រហូតទៅដល់ ១០ ស.ម

ក្រឡា ២.៥ - ៤ ស.ម ប្រើចាប់ពីខែ វិច្ឆិកា ដល់ខែ មិថុនា (រដូវទឹកសំរក)

ក្រឡា ៨-១៤ ស.ម ប្រើប្រាស់ចាប់ពីខែ សីហា ដល់ខែ វិច្ឆិកា (រដូវទឹកឡើង)

- សន្ទូច : នេសាទនៅខែ សីហា ដល់ខែ វិច្ឆិកា ។ កាលពីមុនសន្ទូចប្រើប្រាស់ ផ្លែលេខ ៥ ទៅលេខ ៨ ប៉ុន្តែបច្ចុប្បន្នប្រើលេខ ១០-១២-១៤ វិញ ។

- មងបណ្តែត : នេសាទចាប់ពីខែ កញ្ញា ដល់ខែ វិច្ឆិកា ដោយប្រើក្រឡាលេខ ៦-៩ស.ម ។

- ចាន់ : នេសាទចាប់ពីខែ មិថុនា ដល់ខែ កញ្ញា ។

- មានអ្នកលួចឆក់ចាប់ពីខែ មិនា ដល់ខែ ឧសភា ពេលទឹកស្រកនៅរាក់ ។

(កាលបរិច្ឆេទ ២៤ មេសា ២០០៦)

៣.១៦ ភូមិបានម៉ៃ

ភូមិបានម៉ៃ ជាភូមិមួយស្ថិតនៅតាមបណ្តោយដងទន្លេសេសាន ឃុំកំភុន មានចំងាយផ្លូវគោក ប្រហែល ១៣ គ.ម និងផ្លូវទឹក ១៣គ.ម ពីទីរួមខេត្តស្ទឹងត្រែង ។ មានប្រជាពលរដ្ឋរស់នៅ ប្រមាណ ៨៣ គ្រួសារ និងមាន ៧៤ខ្នងផ្ទះ ប្រជាពលរដ្ឋសរុប ៣៥២នាក់ ស្រី ១៨៤នាក់ ។ ភូមិនេះមានអន្លង់ចំនួន ៣កន្លែង បើយើងរាប់ពីក្រោមខ្សែទឹក ឡើងទៅលើ ហើយអន្លង់ទាំង នោះរួមមាន អន្លង់យាយមីត អន្លង់យាយហៅ និងអន្លង់សាលា ។ ក្នុងចំណោមអន្លង់ទាំង ៣ នេះមានអន្លង់មួយត្រូវបានរាក់អស់ស្មើនឹងបាតទន្លេ គឺអន្លង់សាលា ឯអន្លង់ដទៃៗទៀត ក៏ត្រូវរាក់អស់មួយចំនួនដែរ ដោយសារតែខ្សាច់ហូរចាក់លុប ។

៣.១៦.១ អន្លង់យាយមីត ឬអន្លង់តាឡិត

ក.ទីតាំង

អន្លង់យាយមីត មានទីតាំងក្នុងភូមិបានម៉ៃ ឃុំកំភុន ស្ថិតនៅភាគខាងក្រោមនៃខ្សែទឹកពី ក្រោមមកលើ បើប្រៀបធៀបទៅនឹងអន្លង់ទាំងបីនេះ ។ នៅត្រង់ទីតាំងអន្លង់មានថ្មប៉ប្រះទឹក នៅតែមអន្លង់ខាងកើត មាត់អន្លង់ខាងត្បូងជាប់នឹងច្រាំងទន្លេខាងត្បូង ចំណែកនៅមាត់អន្លង់ ខាងជើងមានថ្ម និងខ្សាច់ដុះឡើងខ្ពស់ ។ ប្រជាពលរដ្ឋតែងតែហៅតៗគ្នារៀងមកទៅតាម ឈ្មោះកំពង់ ព្រោះអន្លង់នេះស្ថិតនៅចំមុខកំពង់យាយមីត ទើបគេហៅដូច្នេះ ។ ប៉ុន្តែក្រោយ មកគេបានហៅថាអន្លង់តាឡិកវិញ ដោយសារតាឡិកគាត់បានស្លាប់នៅត្រង់ចំណុចអន្លង់នេះ ។ សព្វថ្ងៃបើយើងប្រើឈ្មោះទាំងពីរនេះអ្នកភូមិដែលរស់នៅទីនោះស្គាល់ទាំងអស់គ្នា ព្រោះបច្ចុប្បន្ន នេះប្រជាពលរដ្ឋនិយមហៅ ឈ្មោះទាំងពីរ ។

តារាង ៥ឈ្មោះអន្លង់ភូមិបានម៉ៃ ឃុំកំភុន

ល.រ	ឈ្មោះអន្លង់	ជំរៅអន្លង់ (ម)		ទំហំអន្លង់ពីមុន (ម)		ទំហំ ២០០៦ (ម)		កូអរដោនេ	
		មុនឆ្នាំ ១៩៩៥	២០០៦	បណ្ដោយ	ទទឹង	បណ្ដោយ	ទទឹង	អរដោនេ	អាប់ស៊ីស
១	យាយមីត	៦	២.៦	៣០០	១០០	៣០០	១០០	១៤៩៨១២៤	០៦១៦៨៣៦
២	យាយហៅ	៦	៣	២២០	១០០	២២០	១០០	១៤៩៨៥០៦	០៦១៦៧៧០
៣	សាលា	៦	ស្មើបាត	៦០	៤០	បាត់បង់ស្ថានភាព		១៤៩៨២៥១	០៦១៧២៦១

ចំណុចនៅលើ GPS :

- អាប់ស៊ីស = ០៦១៦៨៣៦
- អរដោនេ = ១៤៩៨១២៤
- រយៈកំពស់ = ៤៥ម

ខ. លក្ខណៈរូប

- ជំរៅ : មុនឆ្នាំ ១៩៩៥ = ៦ម ឆ្នាំ ២០០៦ = ២,៦០ម
- ទំហំ : មុនឆ្នាំ ១៩៩៥ =៣០០ម x ១០០ម ឆ្នាំ ២០០៦ =៣០០ x ១០០ម

គ. មជ្ឈដ្ឋានជុំវិញ

◆ រដូវប្រាំង :

នៅក្បែរមាត់អន្លង់ព័ទ្ធជុំវិញទៅដោយផ្ទាំងថ្ម និងខ្សាច់ដុះច្រើន តែពុំមានរុក្ខជាតិដុះទេ ។ ហើយល្បឿនទឹកហូរលឿនមធ្យមនៅត្រង់ចំណុចអន្លង់តែម្តងវាមានទីតាំងស្ថិតនៅខាងក្រោមអន្លង់យាយហៅ តែក្បាលអន្លង់ យាយមឹត ជាប់នឹងកន្ទុយអន្លង់ យាយហៅ ។

◆ រដូវវស្សា :

នៅរដូវវស្សាកំពស់ទឹកឡើងខ្ពស់លិចផ្ទៃលើមាត់អន្លង់ទាំងអស់ មិនអាចមើលឃើញផ្ទាំងថ្ម និង ខ្សាច់ ។ កំពស់ទឹកនៅរដូវវស្សា ចាប់ពីខែ សីហា ដល់ខែ វិច្ឆិកា ឡើងពី ៩ម -១០ម ។

ឃ. ប្រភេទសត្វ

- ត្រីដែលប្រជាជននេសាទបានរួមមាន ត្រីរៀល, ត្រីឆ្លាំង, ត្រីក្អែក, ត្រីកាហែ, ត្រីឆ្កិន, ត្រីឆ្ពួញ, ត្រីប៉ាវ៉ា, ត្រីស្លឹកឫស្សី, ត្រីកញ្ជ្រូក, ត្រីប៉ាកក់, ត្រីកែស, ត្រីពោ, ត្រីឈ្វាត និង កញ្ចុះក្តោង ។

- ប្រភេទសត្វស្លាបរួមមាន : កុក, លលកទឹក, ខ្វែកទឹក
- ប្រភេទល្មូន : ពស់

ង. ប្រភេទរុក្ខជាតិ

នៅចំណុចអន្លង់ច្រាំងទន្លេមាន ដើមផ្កាអង្គែង, ដើមកុកហែ, ដើមរៃ, ដើមរាំងទឹក, ដើមថ្វាន់=កុកគុមគេយកវាទៅធ្វើជ្រក់ហូប, ដើមក្តុលគេយកទៅធ្វើថ្នាំល្បឿង លាបពេលរលាកភ្លើង,ល្វាគេយកទងល្វាទៅស្ងោរទឹកផឹកដើម្បីឱ្យ ចេញទឹកដោះ ។

ច. ទំនាក់ទំនងរវាងអន្លង់ជាមួយកំរិតជីវភាពរបស់ប្រជាជន

- ប្រភពអ្នកនេសាទ : មកពីភូមិ សាមឃួយ ហាងសាវ៉ាត បាឡើម សេសាន បានម៉ៃ កំភុន និងភូមិកន្ទុយគោ ។

- ការប្រើប្រាស់ឧបករណ៍នេសាទ និង ពេលវេលា :

- សំណាញ់ : គឺប្រើប្រាស់ចាប់ពីក្រឡា ១.៥ ស.ម រហូតទៅដល់ ១០ ស.ម

ក្រឡា ២.៥ - ៤ ស.ម ប្រើចាប់ពីខែ វិច្ឆិកា ដល់ខែ មិថុនា (រដូវទឹកសម្រក)

ក្រឡា ៨-១៤ ស.ម ប្រើប្រាស់ចាប់ពីខែ សីហា ដល់ខែ វិច្ឆិកា (រដូវទឹកឡើង) ។

- សន្ទូច : នេសាទនៅខែ សីហា ដល់ខែ វិច្ឆិកា ។ កាលពីមុនសន្ទូចប្រើប្រាស់ផ្លែលេខ ៥ ទៅលេខ ៨ ប៉ុន្តែបច្ចុប្បន្នប្រើលេខ ១០-១២-១៤ វិញ ។

- មងបណ្តែត : នេសាទចាប់ពីខែ កញ្ញា ដល់ខែ វិច្ឆិកា ដោយប្រើក្រឡាលេខ ៦ -១០ ស.ម ។

- ចាន់ : នេសាទចាប់ពីខែ មិថុនា ដល់ខែ តុលា

- មានអ្នកលួចឆក់ចាប់ពីខែ មិនា ដល់ខែ ឧសភា ពេលទឹកស្រកខ្លាំង

៣.១៦.២ អន្លង់យាយហៅ

ក. ទីតាំង

អន្លង់យាយហៅ មានទីតាំងក្នុងភូមិបានម៉ៃ ឃុំកំភុន ដែលស្ថិតនៅចន្លោះកណ្ដាលនៃខ្សែទឹកពីក្រោមឡើងមកលើបើប្រៀបធៀបទៅនឹងអន្លង់ទាំងបីដែលមាននៅក្នុងភូមិ ។ ហើយនៅត្រង់ទីតាំងនៃអន្លង់មានថ្មប៉ប្រះទឹក និងមានថ្មដុះឡើងខ្ពស់នៅកណ្ដាលអន្លង់ ។ ចំណែកឯនៅតែមអន្លង់ខាងជើងជាប់ច្រាំងទន្លេមានថ្មដុះជាជួរជាប់ទៅនឹងកូនកោះមួយតូចហៅថា កោះយាយមីត គេនាំគ្នាហៅអន្លង់យាយហៅ ទៅតាមទីតាំងអន្លង់ ព្រោះអន្លង់នេះស្ថិតនៅចំណុចកំពង់យាយហៅ ។

<u>ចំណុចនៅលើ GPS :</u>

- អាប់ស៊ីស = ០៦១៦៧៧០
- អរដោនេ =១៤៨៨៥០៦
- រយៈកំពស់ = ៤១ម

ខ. លក្ខណៈរូប

- ជំរៅ : មុនឆ្នាំ ១៩៩៥ = ៦ម ឆ្នាំ ២០០៦ = ៣ម
- ទំហំ : មុនឆ្នាំ ១៩៩៥ =២២០ម x ១០០ម ឆ្នាំ ២០០៦ =២២០x ១០០ម

គ. មជ្ឈដ្ឋានជុំវិញ

◆ រុក្ខវិច្រាំង :

នៅច្រាំងទន្លេខាងជើងក្បែរមាត់អន្លង់មានផ្ទាំងថ្ម និងជ្រុងខាងត្បូងមានខ្សាច់ដុះច្រើន តែពុំ-មានរុក្ខជាតិដុះច្រើនណាស់ណាទេ ។ អន្លង់នេះមានទីតាំងនៅខាងលើអន្លង់យាយមីត តែកន្ទុយអន្លង់យាយហៅ និងក្បាលអន្លង់យាយមីតនៅជាប់គ្នា ហើយអន្លង់នេះមានអូរមួយទៀតហូរចាក់ហៅថា អូរផាកកាញូន (អូរម្អម) និងមានល្បឿនទឹកហូរលឿនមធ្យមត្រង់អន្លង់ ។

◆ រុក្ខវិស្សា :

នៅរដូវវស្សាកំពស់ទឹកឡើងខ្ពស់លិចផ្ទៃលើមាត់អន្លង់ទាំងអស់ មិនអាចឱ្យយើងមើលឃើញផ្ទាំងថ្ម និងខ្សាច់បានឡើយ ។ កំពស់ទឹកនៅរដូវវស្សា ចាប់ពីខែ សីហា ដល់ខែ វិច្ឆិកា ឡើងដល់ ១០ ម៉ែត្រ ។

ឃ. ប្រភេទសត្វ

-ត្រីដែលប្រជាជននេសាទបានរួមមាន ត្រីរៀល, ត្រីឆ្លាំង,ត្រីក្អែក,ត្រីកាហែ,ត្រីឆ្ពិន, ត្រីឆ្ពួញ, ត្រីកញ្ជ្រូក, ត្រីស្លឹកឫស្សី, ត្រីប៉ាកក់,ត្រីកែស, ត្រីពោ, កូនត្រីខ្យា ,កូនត្រីខ្នាន់, ត្រីត្រសក់, ត្រីកញ្ចុះភ្លោង ,ត្រីប៉ាវ៉ា និងមានប្រភេទត្រីខ្ទឹងចំឡែក ។

- ប្រភេទសត្វស្លាបរួមមាន : កុក, លលកទឹក, ប្រវឹក និងទាទឹក ។

- ប្រភេទល្មូន : ពស់,អណ្តើក, កន្ធាយ និងអន្សង ។

- ប្រជាពលរដ្ឋចូលចិត្តទៅរាវ ខ្យង , ខ្ចៅ និងគ្រុំនៅទីនោះ ។

ង. ប្រភេទរុក្ខជាតិ

នៅចំណុចអន្លង់ច្រាំងទន្លេមានដើមកុកហែ ដើមរ៉ៃ,ត្រស់,ដើមរាំងទឹក,ដើមថ្វាន់=កុកគុម្ព គេយកវាទៅធ្វើជ្រក់ហូប,ដើមក្តុលគេយកទៅធ្វើថ្នាំលឿង លាបពេលរលាកភ្លើង, ល្វាគេយកទងល្វា ទៅស្ទោទឹកផឹកដើម្បីអោយចេញទឹក ដោះ និងដើមឫស្សី ។

ច. ទំនាក់ទំនងរវាងអន្លង់ជាមួយកំរិតជីវភាពរបស់ប្រជាជន

- ប្រជាជនតែងតែនាំគ្នាទៅប្រមូលយកថ្ម និងខ្សាច់មកចាក់ធ្វើជើងសសរផ្ទះ គ្រឹះ ចាក់អាងទឹក និងចាក់សាប ។

- ប្រភពអ្នកនេសាទ: មកពីភូមិសាមឃួយ ហាងសាវ៉ាត បាខ្មែរ សេសាន បានម៉ៃ និងភូមិកំភុន ។

- ការប្រើប្រាស់ឧបករណ៍នេសាទ និង ពេលវេលា :

- សំណាញ់ : គឺប្រើប្រាស់ចាប់ពីក្រឡា ១.៥ ស.ម រហូតទៅដល់ ១០ ស.ម

- ក្រឡា ២.៥ - ៤ ស.ម ប្រើចាប់ពីខែ វិច្ឆិកា ដល់ខែ មិថុនា (រដូវទឹកសម្រក) ។

- ក្រឡា ៨ - ១៤ ស.ម ប្រើប្រាស់ចាប់ពីខែ សីហា ដល់ខែ វិច្ឆិកា (រដូវទឹកឡើង) ។

- សន្ទូច : នេសាទនៅខែ សីហា ដល់ខែ វិច្ឆិកា ។ កាលពីមុនសន្ទូចប្រើប្រាស់ផ្លែលេខ ៥ ទៅលេខ ៨ ប៉ុន្តែបច្ចុប្បន្នប្រើលេខ ១០-១២-១៤ វិញ ។

- មងបណ្តែត : នេសាទចាប់ពីខែ កញ្ញា ដល់ខែ វិច្ឆិកា ដោយប្រើ ក្រឡាលេខ៦ -១០ស.ម ។

- ចាន់ : នេសាទចាប់ពីខែ មិថុនា ដល់ខែតុលា ។

៣.១៦.៣ អន្លង់សាលា

ក.ទីតាំង

អន្លង់សាលា មានទីតាំងក្នុងភូមិបានម៉ៃ ឃុំកំភុន នៅជាប់ច្រាំងទន្លេខាងត្បូងបើប្រៀបធៀបទៅនឹងអន្លង់យាយហៅ គឺនៅត្រើយម្ខាងម្នាក់ហើយខណ្ឌដោយខ្សាច់នៅចំកណ្តាល ។ ប្រជាពលរដ្ឋតែងតែហៅត១គ្នារៀងមកទៅតាមលក្ខណៈ និងទីតាំងរបស់អន្លង់ដែលនៅទល់មុខសាលា

<u>ចំណុចនៅលើ GPS :</u>

- អាប់ស៊ីស = ០៦១៧២៦១
- អរដោនេ = ១៤៩៨២៥១
- រយៈកំពស់ = ៤៦ម

ខ. លក្ខណៈរូប

- ជំរៅ : មុនឆ្នាំ ១៩៩៥ =៦ម ឆ្នាំ ២០០៦ = ស្ទើបាត
- ទំហំ : មុនឆ្នាំ ១៩៩៥ =៦០ម x ៤០ម ឆ្នាំ ២០០៦ = បាត់ស្ថានភាព

គ. មជ្ឈដ្ឋានជុំវិញ

◆ រដូវប្រាំង : នៅជុំវិញមាត់អន្លង់ព័ទ្ធទៅដោយខ្សាច់ និងមានដើមឈើដុះមួយចំនួននៅតាមច្រាំងទន្លេ ។

នៅក្បាលអន្លង់មានអូរមួយហូរចាក់ហៅថា អូរតាសិង ចាប់ពីខែមករា ដល់ខែ ឧសភា ផ្ទៃទឹក កំពស់ ១ ម ទៅ ២ ម ។

♦ រដូវវស្សា : នៅរដូវវស្សាកំពស់ទឹកឡើងខ្ពស់លិចផ្ទៃលើមាត់អន្លង់ទាំងអស់ធ្វើឱ្យយើង មិនអាចមើលឃើញខ្សាច់ដែលដុះនៅជុំវិញមាត់អន្លង់ ។ កំពស់ទឹកនៅរដូវវស្សាចាប់ពីខែ សីហា ដល់ខែ វិច្ឆិកា ឡើង ដល់ ១០ម៉ែត្រ ។ ដោយអន្លង់នេះសព្វថ្ងៃត្រូវខ្សាច់ហូរលប់បាត់បង់ស្ថាន ភាពអស់ទៅធ្វើអោយយើងមិនអាចបរិយាយបានក្បោះក្បាយឡើយ ។

(កាលបរិច្ឆេទ ២៤ មេសា ២០០៦)

៣.១៧ ភូមិកំភុន ឃុំកំភុន

ភូមិកំភុន ជាភូមិមួយស្ថិតនៅតាមបណ្តោយដងទន្លេសេសាន ឃុំកំភុន មានចំងាយផ្លូវគោក ១៦គ.ម ផ្លូវ ទឹក១៦គ.ម ពីទីរួមខេត្តស្ទឹងត្រែង ។ មានប្រជាពលរដ្ឋរស់នៅប្រមាណ ៣១០ គ្រួសារមាន ៣០៤ខ្នងផ្ទះ ចំនួនប្រជាពលរដ្ឋសរុប ១៥៧៧នាក់ ស្រី៨២៨នាក់ ។ ភូមិនេះមាន អន្លង់ចំនួន ៤កន្លែងបើយើងរាប់ពីក្រោមខ្សែទឹកឡើងទៅលើ ហើយអន្លង់ទាំងអស់នោះមាន អន្លង់កំពង់ចំឡង អន្លង់យាយឡិក អន្លង់តាម៉ៅ និងអន្លង់ចាប ។ ក្នុងចំណោមអន្លង់ទាំងបួន នេះពុំមានការបាត់បង់ស្ថានភាពអន្លង់ទេ តែត្រូវបានបាត់បង់ជំរៅអស់មួយចំនួន ។

តារាង ៦ ឈ្មោះអន្លង់ភូមិកំភុន ឃុំកំភុន

ល.រ	ឈ្មោះអន្លង់	ជំរៅអន្លង់ (ម)		ទំហំអន្លង់ពីមុន (ម)		ទំហំ ២០០៦ (ម)		កូអរដោនេ	
		មុន១៩៩៥	២០០៦	បណ្ដោយ	ទទឹង	បណ្ដោយ	ទទឹង	អរដោនេ	អាប់ស៊ីស
១	កំពង់ចំឡង	៨	៤.៨	១០០	៥០	៨០	៥០	១៤៩៩១៨២	០៦១៨០៧០
២	យាយលិក	៣០	៣.២	២០០	១០០	២០០	៨០	១៤៩៩៦០៣	០៦១៩០៧៧
៣	តាម៉ៅ	២០	៣.២	៨០	៦០	៨០	២៥	១៤៩៩១៩២	០៦២០៦១៩
៤	អូរចាប	៣០	១២.៥	២០០	១៥០	១៥០	៥០	១៤៩៩០០៧	០៦២១២៦៩

៣.១៧.១ អន្លង់កំពង់ចំឡង (ថាខាម)

ក. ទីតាំង

អន្លង់កំពង់ចំឡង មានទីតាំងស្ថិតនៅទល់មុខភូមិកំភុន ឃុំកំភុន នៅផ្នែកខាងក្រោមនៃខ្សែទឹកពីក្រោមទៅលើបើប្រៀបធៀបទៅនឹងអន្លង់ទាំងបួននេះ ។ ត្រង់ទីតាំងអន្លង់មានផ្ទាំងថ្មនៅមាត់អន្លង់ផ្នែកខាងកើត ហើយកែមអន្លង់ខាងជើងជាប់ច្រាំងទន្លេ និងមានថ្ម ដុះជាជួរ ។ គេតែងនាំគ្នាហៅអន្លង់កំពង់ចំឡង (ថាខាម)ទៅតាមទីតាំងអន្លង់ ព្រោះអន្លង់នេះស្ថិតនៅចំណុចកំពង់ចំឡងត្រើយខាងជើងឆ្ពោះទៅឃុំស្ដៅ ។

ចំណុចនៅលើ GPS :

- អាប់ស៊ីស = ០៦១៨០៧០
- អរដោនេ =១៤៩៩១៨២
- រយៈកំពស់ =៣៧ម

ខ. លក្ខណៈរូប

- ជំរៅ :មុនឆ្នាំ ១៩៩៥ = ៨ម ឆ្នាំ ២០០៦ = ៤.៨ម
- ទំហំ :មុនឆ្នាំ ១៩៩៥ =១០០ម x ៥០ម ឆ្នាំ ២០០៦ =៨០ x ៥០ម

គ. មជ្ឈដ្ឋានជុំវិញ

♦ រដូវប្រាំង : មានថ្ម ប៉ប្រះទឹកនៅក្បែរមាត់អន្លង់ ច្រាំងទន្លេខាងជើង និងមានខ្សាច់ដុះច្រើននៅជ្រុងខាងត្បូង តែពុំមានរុក្ខជាតិដុះទេ ។ អន្លង់នេះស្ថិតនៅខាងក្រោមអន្លង់យាយលិក តែកន្ទុយអន្លង់ និងក្បាលអន្លង់ជាប់គ្នា ។ ហើយអន្លង់នេះមានអូរតាខាំហូរកាត់ ជាពិសេសខាងកន្ទុយអន្លង់មានថ្មបាយក្រៀមផងដែរ ហើយល្បឿនទឹកហូរលឿនមធ្យម ។

♦ រដូវវស្សា : នៅរដូវវស្សាកំពស់ទឹកឡើងខ្ពស់លិចផ្ទៃលើមាត់អន្លង់ទាំងអស់ មើលមិនឃើញផ្ទាំងថ្ម និងខ្សាច់ដែលដុះនោះទេ ។ កំពស់ទឹកនៅរដូវវស្សា ចាប់ពីខែ សីហា ដល់ខែតុលា មានកំពស់ពី ៩-១០ ម៉ែត្រ ។

ឃ. ប្រភេទសត្វ

- ត្រីដែលប្រជាជននេសាទបានរួមមាន ត្រីរៀល, ត្រីឆ្លាំង, ត្រីក្អែក, ត្រីកាហែ, ត្រីឆ្ពិន, ត្រីឆ្លូញ, ត្រីប៉ាវ៉ា, ត្រីស្លឹកឫស្សី,ត្រីកញ្ជ្រូក, ត្រីប៉ាកក់, ត្រីកែស,ត្រីពោ, កូនត្រីខ្យា, កូនត្រីខ្នាន់, ត្រីត្រសក់ និងត្រីកញ្ចុះក្តោង ។

- ប្រភេទសត្វស្លាបរួមមាន : កុក, លលកទឹក,ប្រវឹក, ទាទឹក, អញ្ចាត និងកដប ។

- ប្រភេទល្មូន : ពស់, អណ្តើក, កន្ធាយ , អន្សង, ខ្ចៅ និងត្រំ ។

ង. ប្រភេទរុក្ខជាតិ : នៅច្រាំងទន្លេជិតអន្លង់មានដើម កុកហែ, ដើមរៃ, ដើមត្រស់, ដើម-រាំងទឹក, ដើម ថ្វាន់(កុកគុម្ព), ដើមក្តុល, ល្វា និងដើមឫស្សីអង្គោល ។

ច. ទំនាក់ទំនងរវាងអន្លង់ជាមួយកំរិតជីវភាពរបស់ប្រជាជន

- ប្រភពអ្នកនេសាទ : មកពីភូមិ សាមឃួយ ហាងសាវ៉ាត បាឌើម បានម៉ៃ កំភុន ។

- ការប្រើប្រាស់ឧបករណ៍នេសាទ និង ពេលវេលា :

- សំណាញ់ : គឺប្រើប្រាស់ចាប់ពីក្រឡា ១.៥ ស.ម រហូតទៅដល់ ១០ ស.ម

- ក្រឡា ២,៥ -៤ ស.ម ប្រើចាប់ពីខែ វិច្ឆិកា ដល់ខែ មិថុនា (រដូវទឹកសម្រក)

- ក្រឡា៨ -១៤ ស.ម ប្រើប្រាស់ចាប់ពីខែ សីហា ដល់ខែវិច្ឆិកា(រដូវទឹកឡើង)

- សន្ទូច : នេសាទនៅខែ សីហា ដល់ខែ វិច្ឆិកា ។ កាលពីមុនសន្ទូចប្រើប្រាស់ផ្លែលេខ ៥ ទៅលេខ ៨ ប៉ុន្តែបច្ចុប្បន្នប្រើលេខ ១០-១២-១៤ វិញ ។

- មង : ក្រឡា ២ស.ម ទៅ ៦ស.ម ចាប់ពីខែធ្នូ ទៅខែឧសភា ។

- មងបណ្តែត : នេសាទចាប់ពីខែ កញ្ញា ដល់ខែ វិច្ឆិកា ដោយប្រើក្រឡា លេខ ៦-១០ស.ម ។

- ចាន់ : នេសាទចាប់ពីខែ មិថុនា ដល់ ខែតុលា ។

៣.១៧.២ អន្លង់យាយលិត

ក. ទីតាំង

អន្លង់យាយលិក មានទីតាំងក្នុងភូមិកំភុន ឃុំកំភុន នៅខាងលើអន្លង់កំពង់ចំឡង (បើគិតតាមខ្សែទឹកពីក្រោមឡើងទៅលើ) ខាងជើងស្ថិតនៅជាប់ច្រាំងទន្លេ ។ អន្លង់នេះខុសពីអន្លង់ផ្សេងទៀតដែលនៅក្នុងភូមិជាមួយវាត្រង់អត់មានរុក្ខជាតិ អត់មានថ្មនៅចំណុចអន្លង់ទេ ប៉ុន្តែមានខ្សាច់ដុះនៅខាងត្បូងឆៀងខាងកើតអន្លង់។ ចំពោះប្រវត្តិរឿងរបស់អន្លង់នេះគ្មានអ្នកភូមិណាម្នាក់បានដឹងទេ ដូចនេះគេគ្រាន់តែនាំគ្នាហៅឈ្មោះអន្លង់នេះតៗគ្នារហូត មកដល់សព្វថ្ងៃ ។

ចំណុចនៅលើ GPS :

- អាប់ស៊ីស = ០៦១៩០៧៧
- អរដោនេ =១៤៩៩៦០៣
- រយៈកំពស់ = ៤៥ម

ខ. លក្ខណៈរូប

- ជំរៅ : មុនឆ្នាំ ១៩៩៥ = ៣០ម ឆ្នាំ ២០០៦ = ៣,២ម
- ទំហំ : មុនឆ្នាំ ១៩៩៥ =២០០ម x ១០០ម ឆ្នាំ ២០០៦ = ២០០ x ៨០ម

គ. មជ្ឈដ្ឋានជុំវិញ

♦ រដូវប្រាំង : នៅច្រាំងទន្លេខាងជើងក្បែរមាត់អន្លង់មានគុម្ពឫស្សីជាច្រើន និងនៅជ្រុងខាងត្បូងមានខ្សាច់ដុះច្រើនហើយមានចរន្តទឹកហូរលឿនមធ្យមជាប់អន្លង់ ។

♦ រដូវវស្សា : នៅរដូវវស្សាកំពស់ទឹកឡើងខ្ពស់លិចផ្ទៃលើមាត់អន្លង់ទាំងអស់ដោយមិនអាចមើលឃើញខ្សាច់ដែលដុះទៀតទេ ។ កំពស់ទឹកនៅរដូវវស្សា ចាប់ពីខែ សីហាដល់ខែ តុលា ឡើងដល់ ១០ម៉ែត្រ ។

ឃ. ប្រភេទសត្វ

- ត្រីដែលប្រជាជននេសាទបានរួមមាន ត្រីរៀល, ត្រីឆ្លាំង, ត្រីក្អែក, ត្រីកាហែ, ត្រីឆ្កិន, ត្រីឆ្ពួញ, ត្រីប៉ាវ៉ា, ត្រីស្លឹកឫស្សី,ត្រីកញ្ជ្រូក, ត្រីប៉ាកក់, ត្រីកែស,ត្រីពោ, កូនត្រីខ្យា, កូនត្រីខ្នាន់, ត្រីត្រសក់ និងត្រីកញ្ចុះក្តោង ។

- ប្រភេទសត្វស្លាបរួមមាន : កុក, លលកទឹក,ប្រវឹក និងទាទឹក ។

- ប្រភេទល្មូន : ពស់, អណ្តើក, កន្ធាយ, អន្សង , ខ្ចៅ និងក្រពើ ។

ង. ប្រភេទរុក្ខជាតិ

នៅចំណុចអន្លង់ច្រាំងទន្លេមានដើមកុកហៃ ដើមរាំ, ដើមត្រស់, ដើមរាំងទឹក, ដើមថ្កាន់ = កុកគុម្ព, ដើមក្តុល, ល្វា, ដើមប្ញស្សី និងដើមស្រឡៅ ។

ច. ទំនាក់ទំនងរវាងអន្លង់ជាមួយកំរិតជីវភាពរបស់ប្រជាជន

- ប្រភពអ្នកនេសាទ : មកពីភូមិ សាមឃួយ បាងសារ៉ាត បាឌើម បានម៉ៃ កំភុន ។

- ការប្រើប្រាស់ឧបករណ៍នេសាទ និង ពេលវេលា :

- សំណាញ់ : គឺប្រើប្រាស់ចាប់ពីក្រឡា ១.៥ ស.ម រហូតទៅដល់ ១០ ស.ម

- ក្រឡា ២,៥ - ៤ ស.ម ប្រើចាប់ពីខែ វិច្ឆិកា ដល់ខែ មិថុនា (រដូវទឹកសម្រក)

- ក្រឡា៨-១៤ ស.ម ប្រើប្រាស់ចាប់ពីខែ សីហា ដល់ខែ វិច្ឆិកា(រដូវទឹកឡើង)

- សន្ទូច : នេសាទនៅខែ សីហា ដល់ខែ វិច្ឆិកា ។ កាលពីមុនសន្ទូចប្រើប្រាស់ ផ្លែលេខ ៥ ទៅលេខ ៨ ប៉ុន្តែបច្ចុប្បន្នប្រើលេខ ១០-១២-១៤ វិញ ។

- មងបណ្តែត : នេសាទចាប់ពីខែ កញ្ញា ដល់ខែ វិច្ឆិកា ដោយប្រើក្រឡា លេខ៤ -៩ស.ម ។

- ចាន់ : នេសាទចាប់ពីខែ មិថុនា ដល់ខែ តុលា ។

៣.១៧.៣ អន្លង់តាម៉ៅ

ក. ទីតាំង

អន្លង់តាម៉ៅ មានទីតាំងនៅក្នុងភូមិកំភុន ឃុំកំភុន មានចំងាយ ៣គ.ម ពីភូមិ ។ នៅត្រង់ទីតាំងអន្លង់មានថ្មប៉ប្រះទឹក និងផ្ទាំងថ្មដុះឡើងខ្ពស់ស្មេកស្មះ រីឯនៅតែមអន្លង់ខាងត្បូងមានកូនកោះដុះជាប់ទីនោះ ។ កាលពីមុនមានតាម្នាក់ឈ្មោះ តាម៉ៅគាត់បានមករស់នៅក្បែរអន្លង់ នឹងជួយថែរក្សាព្រៃដែលដុះក្បែរនោះទើបប្រជាជននាំគ្នា ហៅទៅតាមឈ្មោះរបស់តាម៉ៅនោះរៀងរហូតមក ។ តាមសំដីរបស់អ្នកភូមិថានៅចំណុចអន្លង់នោះប្រកាន់ណាស់ បើមានអ្នកថតរូបភាពមិនសុំម្ចាស់ទឹកដី គឺថតមិនជាប់ទេ ដេរក៏មិនបានដែរធ្វើឱ្យឮសូរឃ្លុង១ដែលធ្វើអោយប្រជាជនមួយចំនួនខ្លាច និងមានថ្មធំនៅក្រោមដើមឈើទាលសំរាប់គេអង្គុយលេង ។

<u>ចំណុចនៅលើ GPS :</u>

- អាប់ស៊ីស = ០៦២០៦១៩
- អរដោនេ = ១៤៩៩១៩២
- រយៈកំពស់ = ៤៤ម

ខ. លក្ខណៈរូប

- ជំរៅ : មុនឆ្នាំ ១៩៩៥ = ២០ម ឆ្នាំ ២០០៦ = ៣.២ម
- ទំហំ : មុនឆ្នាំ ១៩៩៥ =៨០ម x ៦០ម ឆ្នាំ ២០០៦ =៨០ x ២៥ម

គ. មជ្ឈដ្ឋានជុំវិញ

♦ រដូវប្រាំង : នៅក្បែរមាត់អន្លង់ជ្រុងខាងជើងមានផ្ទាំងថ្មធំ១ និងនៅជ្រុងខាងត្បូងមានខ្សាច់ខ្លះ១ ជាពិសេសមានផ្ទាំងថ្មដេរដាស និងមានរុក្ខជាតិដុះច្រើន ហើយត្រង់ចំណុចអន្លង់ចរន្តទឹកហូរលឿន ។

♦ រដូវវស្សា : នៅរដូវវស្សាកំពស់ទឹកឡើងខ្ពស់លិចផ្ទៃលើមាត់អន្លង់ទាំងអស់មិន អាចមើលឃើញផ្ទាំងថ្ម និងខ្សាច់បានទៀតទេ ។ កំពស់ទឹកនៅរដូវវស្សា ចាប់ពីខែ សីហា ដល់ខែ វិច្ឆិកា ឡើងដល់ ១០ម៉ែត្រ ។

ឃ. ប្រភេទសត្វ

- ត្រីដែលប្រជាជននេសាទបានរួមមាន ត្រីរៀល, ត្រីឆ្លាំង, ត្រីក្អែក, ត្រីកាហែ, ត្រីឆ្កិន, ត្រីឆ្ពួញ, ត្រីប៉ាវ៉ា, ត្រីស្លឹកឫស្សី,ត្រីកញ្ជ្រូក, ត្រីប៉ាកក់ , ត្រីកែស, ត្រីពោ, កូនត្រីខ្យា, កូនត្រីខ្ទាន់, ត្រីត្រសក់,ត្រីកញ្ចុះភ្លោង និងមានប្រភេទត្រីខ្នឹងចំឡែក ។

- ប្រភេទសត្វស្លាបរួមមាន : កុក , លលកទឹក ,ប្រវឹក, ទាទឹក និងមាន់ទឹក ។

- ប្រភេទល្មូន : ពស់, អណ្តើក, កន្ធាយ, អន្សង, ខ្យង, ខ្ចៅ និងគ្រំ ។

- ថនិកសត្វ : ឈ្លូស, ជ្រូកព្រៃ និងសត្វស្វា ។

ង. ប្រភេទរុក្ខជាតិ

នៅច្រាំងទន្លេក្បែរអន្លង់មានដើមកុកហែ ដើមរ៉ៃ,ដើមត្រស់,ដើមរាំងទឹក,ដើមថ្វាន់=កុកគុម្ព, ដើមក្តុល,ល្វា, ដើមឫស្សី, ឈើទាល, ផ្តៀក, ពពែល, គគីរ, ចំបក់, កកោះ, បេង, ស្តៅ និង ដើមក្រឡាញ់ ។

ច. ទំនាក់ទំនងរវាងអន្លង់ជាមួយកំរិតជីវភាពរបស់ប្រជាជន

- ប្រភពអ្នកនេសាទ : មកពីភូមិ សាមឃ្មុយ ហាងសាវ៉ាត បាឡឹម សេសាន បានម៉ៃ កំភុន បានប៊ុង ភ្លុក ហាងយោស្នួន និងភូមិហាងយោបាន ។

- ការប្រើប្រាស់ឧបករណ៍នេសាទ និង ពេលវេលា :

- សំណាញ់ : គឺប្រើប្រាស់ចាប់ពីក្រឡា ១.៥ ស.ម រហូតទៅដល់ ១៣ ស.ម

- ក្រឡា ២,៥ - ៤ ស.ម ប្រើចាប់ពីខែ វិច្ឆិកា ដល់ខែ មិថុនា (រដូវទឹកសម្រក)

-ក្រឡា ៨-១៤ ស.ម ប្រើប្រាស់ចាប់ពីខែ សីហា ដល់ខែ វិច្ឆិកា(រដូវទឹកឡើង)

- សន្ទូច : នេសាទនៅខែ សីហា ដល់ខែ វិច្ឆិកា ។ កាលពីមុនសន្ទូចប្រើប្រាស់ ផ្លែលេខ ៥ ទៅលេខ ៨ ប៉ុន្តែបច្ចុប្បន្នប្រើលេខ ១០-១២-១៤ វិញ ។

- មង : ក្រឡា ២.ស.មទៅ ៦ស.ម ប្រើនៅ រដូវសម្រក ។

- មងបណ្តែត :នេសាទចាប់ពីខែកញ្ញា ដល់ខែវិច្ឆិកា ដោយប្រើក្រឡាលេខ៤-១០ស. ម

- ចាន់ : នេសាទចាប់ពីខែ មិថុនា ដល់ខែ តុលា ។

៣.១៧.៣ អន្លង់អូរចាប

ក. ទីតាំង

អន្លង់អូរចាប មានទីតាំងនៅក្នុងភូមិកំភុន ឃុំកំភុន ចំងាយ ៤គ.ម ពីភូមិ ។ អន្លង់នេះនៅឆ្ងាយ និងមានជំរៅជ្រៅជាងគេបើប្រៀបធៀបទៅនឹងអន្លង់ទាំងបួននៅក្នុងភូមិ ។ នៅត្រង់អន្លង់មានថ្មប៉ប្រះទឹក និងនៅគែមអន្លង់ខាងជើងមានថ្មធំៗ ដុះជាជួរឡើងខ្ពស់រដិបរដុបច្រើនប្រៀបដូចជាកូនកោះ និងមានចរន្តទឹកហូរខ្លាំងនៅរដូវសម្រក ។ ដោយសារអន្លង់នេះស្ថិតនៅជាប់នឹងអូរចាបគេនាំគ្នាហៅអន្លង់នេះទៅតាមឈ្មោះអូរនោះតៗ គ្នារហូតមកដល់បច្ចុប្បន្ន ។

<u>ចំណុចនៅលើ GPS :</u>

- អាប់ស៊ីស = ០៦២១២៦៩
- អរដោនេ =១៤៩៩០០៧
- រយៈកំពស់ = ៤៤ម

ខ. លក្ខណៈរូប

- ជំរៅ :មុនឆ្នាំ ១៩៩៥ = ៣០ម ឆ្នាំ ២០០៦ = ១២.៥ម
- ទំហំ :មុនឆ្នាំ ១៩៩៥ =២០០ម X ១៥០ម ឆ្នាំ ២០០៦ =១៥០ម X ៥០ម

គ. មជ្ឈដ្ឋានជុំវិញ

♦ រដូវប្រាំង : នៅច្រាំងទន្លេក្បែរមាត់អន្លង់ខាងជើង និងខាងត្បូងមានផ្ទាំងថ្មធំៗ និងនៅកន្ទុយអន្លង់បែកខាងជើងមានខ្សាច់ និងរុក្ខជាតិដុះច្រើនហើយមានល្បឿនទឹកហូរលឿននៅរដូវសម្រក ។

♦ រដូវវស្សា : កំពស់ទឹកឡើងខ្ពស់លិចផ្ទៃលើមាត់អន្លង់ទាំងអស់មិនអាចមើលឃើញផ្ទាំងថ្ម និងខ្សាច់ ។ កំពស់ទឹកនៅរដូវវស្សាចាប់ពីខែ សីហា ដល់ខែ វិច្ឆិកា ឡើងដល់ ១០ម៉ែត្រ ពីមាត់អន្លង់ ។

ឃ. ប្រភេទសត្វ

- ត្រីដែលប្រជាជននេសាទបានរួមមាន ត្រីរៀល, ត្រីឆ្លាំង, ត្រីក្អែក, ត្រីកាហែ, ត្រីឆ្កិន, ត្រីឆ្ពួញ, ត្រីប៉ាវ៉ា, ត្រីស្លឹកឫស្សី, ត្រីកញ្ជ្រូក, ត្រីប៉ាកក់, ត្រីកែស, ត្រីពោ, កូនត្រីខ្យា, កូនត្រីខ្លាន់, ត្រីត្រសក់ និងត្រីកញ្ចុះក្ដោង ។

- ប្រភេទសត្វស្លាបរួមមាន :កុក, លលកទឹក, ប្រវឹក, ទាទឹក, ក្អែកទឹក, សេក ។ ល ។

- ប្រភេទល្មូន : ពស់, អណ្ដើក, កន្ធាយ, អន្សង, ខ្យង, ខ្ចៅ និងគ្រុំ ។

- ថនិកសត្វ : ឈ្លូស, ជ្រូកព្រៃ ។

ង. ប្រភេទរុក្ខជាតិ

នៅច្រាំងទន្លេត្រង់អន្លង់ មានដើមរាំងភ្នំ, ដើមរៃ, ដើមត្រស់, ដើមរាំងទឹកគេយកវាទៅធ្វើ-អន្ទក់, ដើមក្ដុល គេយកទៅធ្វើថ្នាំលឿងលាបរលាកភ្លើង, ល្វាគេយកទងល្វាទៅស្ងោរទឹកផឹកដើម្បីអោយចេញទឹកដោះ, ដើមឫស្សី, ដើមត្បែង, ដើមស្រឡៅ, ដើមស្ដៅ, ដើមកកោះ និងដើមពពេល ។ ល ។

ច. ទំនាក់ទំនងរវាងអន្លង់ជាមួយកំរិតជីវភាពរបស់ប្រជាជន

- ប្រភពអ្នកនេសាទ : មកពីភូមិ សាមឃួយ ហាងសាវ៉ាត បាឡឺម សេសាន បានម៉ៃ កំភុន បានប៉ុង និងភូមិហាងឃោសូន ។ ការប្រើប្រាស់ឧបករណ៍នេសាទ និង ពេលវេលា :

- សំណាញ់ : គឺប្រើប្រាស់ចាប់ពីក្រឡា ១.៥ ស.ម រហូតទៅដល់ ១០ ស.ម

- ក្រឡា ២,៥ - ៤ ស.ម ប្រើចាប់ពីខែ វិច្ឆិកា ដល់ខែ មិថុនា (រដូវទឹកសម្រក)

-ក្រឡា ៨- ១៤ស.ម ប្រើប្រាស់ចាប់ពីខែ សីហា ដល់ខែ វិច្ឆិកា(រដូវទឹកឡើង)

- សន្ទូច : នេសាទនៅខែ សីហា ដល់ខែ វិច្ឆិកា ។ កាលពីមុនសន្ទូចប្រើប្រាស់ផ្លែលេខ ៥ ទៅលេខ ៨ ប៉ុន្តែបច្ចុប្បន្នប្រើលេខ ១០-១២-១៤ វិញ ។

- មង : ក្រឡា២ ស.ម ទៅ ៦ស.ម ចាប់ពីខែ ធ្នូ ទៅ ខែឧសភា

- មងបណ្ដែត : នេសាទចាប់ពីខែ កញ្ញា ដល់ខែ វិច្ឆិកា ដោយប្រើក្រឡាលេខ៦-១០ស.ម

- ចាន់ : នេសាទចាប់ពីខែ មិថុនា ដល់ខែ តុលា

(កាលបរិច្ឆេទ ១៧ ឧសភា ២០០៦)

៣.១៨ ភូមិបានប៊ុង ឃុំភ្លុក

ភូមិបានប៊ុង ស្ថិតនៅឃុំភ្លុក តាមបណ្ដោយដងទន្លេសេសានមានចំងាយទាំងផ្លូវគោក និងផ្លូវទឹកប្រមាណ ២៤គ.ម ពីទីរួមខេត្តស្ទឹងត្រែង ។ មានប្រជាពលរដ្ឋរស់នៅ ៥៦គ្រួសារ ស្មើនឹងផ្ទះ ៤៦ ខ្នង មានប្រជាពលរដ្ឋសរុប ២៤៩នាក់ ស្រី ១៣១នាក់ *(ទិន្នន័យភូមិភ្លុក, ២០០៥)* ។ នៅក្នុងភូមិមានអន្លង់ចំនួន ៤កន្លែង ។ បើយើងរាប់ពីក្រោមខ្សែទឹកឡើងទៅលើមាន អន្លង់ផ្ដៅ អន្លង់ថ្មពុះ អន្លង់ក្លែងពណិ និងអន្លង់អ្នកតា ។ ក្នុងចំណោមអន្លង់ទាំង ៤ នេះមិនមានអន្លង់ណាមួយរាក់អស់ស្មើបាតទន្លេនោះទេ គ្រាន់តែរាក់អស់មួយចំនួនប៉ុណ្ណោះ ។

៣.១៨.១ អន្លង់ផ្ដៅ (ប៊ុងខាយ)

ក. ទីតាំង

អន្លង់ផ្ដៅ មានទីតាំងក្នុងភូមិបានប៊ុង ឃុំភ្លុកនៅជាប់កន្ទុយភូមិ បើគិតតាមខ្សែទឹកហូរពីក្រោមឡើងមកលើ ។ ស្ថិតនៅភាគខាងក្រោមនៃខ្សែទឹក និងមានជំរៅបច្ចុប្បន្ន ៣.៥ម មានល្បឿនទឹកហូរខ្លាំងនៅរដូវសម្រក ហើយនៅត្រង់ទីតាំងអន្លង់មានថ្មប៉ប្រះទឹកខាងជើងជាប់នឹងច្រាំងទន្លេ (ព្រោះអន្លង់នេះនៅជាប់នឹងច្រាំងទន្លេ) ។ ប្រជាជននៅក្នុងភូមិតែងតែហៅត១គ្នាមកដល់បច្ចុប្បន្នថា អន្លង់ផ្ដៅ គឺដោយសារមានដើមផ្ដៅដែលដុះនៅតាមច្រាំងទន្លេច្រើន ។

<u>ចំណុចនៅលើ GPS :</u>

- អាប់ស៊ីស = ០៦២២៤៨៥
- អរដោនេ = ១៤៩៩៥៧៤
- រយៈកំពស់ = (គ្មានទិន្នន័យ)

ខ. លក្ខណៈរូប

- ជំរៅ : មុនឆ្នាំ ១៩៩៥ = ៥ម ឆ្នាំ ២០០៦ = ៣.៥ ម
- ទំហំ : មុនឆ្នាំ ១៩៩៥ =២០០ម x ២០០ ឆ្នាំ ២០០៦ = ២០០ម x ១០០ម

តារាង៧ ឈ្មោះអន្លង់នៅភូមិចានប៊ុង ឃុំភ្នក

ល.រ	ឈ្មោះអន្លង់	ជំរៅអន្លង់ (ម)		ទំហំអន្លង់ពីមុន (ម)		ទំហំ ២០០៦ (ម)		កូអរដោនេ	
		មុន១៩៩៥	២០០៦	បណ្តោយ	ទទឹង	បណ្តោយ	ទទឹង	អរដោនេ	អាប់ស៊ីស
១	ផ្តៅ	៥	៣.៥	២០០	២០០	២០០	១០០	១៤៩៩៥៧៤	០៦២២៤៨៥
២	ថ្កុះ	២០	១៣	៣០០	១០០	២០០	៧០	១៤៩៩៥០៤	០៦២៣០៩១
៣	អ្នកតា	១៥	៧.៥	២០០	១៥០	២០០	១៥០	១៤៩៩៥០៩	០៦២៣៣៥៩
៤	ក្លែងពណិ	២០	០.៧	១០០	៥០	៥០	៣០	១៤៩៩៥២៣	០៦២៤០០៧

គ. មជ្ឈដ្ឋានជុំវិញ

♦ រដូវប្រាំង : នៅច្រាំងទន្លេខាងលិចក្បែរមាត់អន្លង់មានថ្មប៉ប្រះទឹក និងមានរុក្ខជាតិដុះខ្លះៗនៅកន្ទុយអន្លង់ ហើយចរន្តទឹកហូរលឿន ។

♦ រដូវវស្សា : នៅរដូវវស្សាកំពស់ទឹកឡើងខ្ពស់លិចផ្ទៃលើមាត់អន្លង់ទាំងអស់ មិនអាចមើលឃើញថ្មផ្ទាំងថ្មបានទៀតទេ ។ កំពស់ទឹកនៅរដូវវស្សា ចាប់ពីខែ សីហា ដល់ខែ វិច្ឆិកា ឡើងរហូតដល់ទៅ ១០ម៉ែត្រ ។

ឃ. ប្រភេទសត្វ

- ត្រីដែលប្រជាជននេសាទបានរួមមាន ត្រីរៀល, ត្រីឆ្លាំង, ត្រីក្អែក, ត្រីលេញ, ត្រីឆ្ពិន, ត្រីឆ្ពួញ, ត្រីក្រាយ, ត្រីស្លឹកឫស្សី, ត្រីកែស, ត្រីពោ, កូនត្រីខ្យា, កូនត្រីខ្នាន់, ត្រីត្រសក់, ត្រីត្រនេល, ត្រីឆ្តោ និងត្រីក្រពើ ។

- ប្រភេទសត្វស្លាបរួមមាន : កុក, ប្រវីក, ទាទឹក, ក្អែកទឹក, ក្អែក, មាន់ទឹក ។ ល ។

- ប្រភេទល្មូន : ពស់, អណ្តើក, អន្សង, ខ្យង, ខ្ចៅ និងគ្រុំ ។

- ថនិកសត្វ : ឈ្លូស, ជ្រូកព្រៃ

ង. ប្រភេទរុក្ខជាតិ

នៅចំណុចអន្លង់ពុំមានរុក្ខជាតិដុះច្រើនទេ តែនៅច្រាំងទន្លេជាប់អន្លង់មានដើមរាំងភ្នំ, ដើមរៃ ដើមត្រស់, ដើមក្ដុល ដើមរាំងទឹក, ដើមល្វា, ដើមឫស្សី, ដើមត្បែង, ដើមស្រឡៅ, ដើមស្តៅ, ដើមផ្តៅ, ដើមកកោះ, ដើមពពេល និងដើមពង្រ ។ ល ។

ច. ទំនាក់ទំនងរវាងអន្លង់ជាមួយគំរិតជីវភាពរបស់ប្រជាជន

- ប្រភពអ្នកនេសាទ មកពីភូមិ សាមឃួយ ហាងសារ៉ាត បាឌើម កំភុន បានប៊ុង ស្រែពោ និងភូមិហាងឃោសួន ។

- ការប្រើប្រាស់ឧបករណ៍នេសាទ និង ពេលវេលា

- សំណាញ់ : គឺប្រើប្រាស់ចាប់ពីក្រឡា ១.៥ ស.ម រហូតទៅដល់ ១០ ស.ម ប្រើប្រាស់ប្រចាំរដូវ ។

-ក្រឡា២.៥-៤ស.ម ប្រើចាប់ពីខែ វិច្ឆិកា ដល់ខែ មិថុនា(រដូវទឹកសម្រក)

- ក្រឡា៨-១៤ ស.ម ប្រើប្រាស់ចាប់ពីខែ សីហា ដល់ខែ វិច្ឆិកា(រដូវទឹកឡើង)

- សន្ទូច : នេសាទនៅខែ សីហា ដល់ខែ វិច្ឆិកា ។ កាលពីមុនសន្ទូចប្រើប្រាស់ផ្លែលេខ ៥ ទៅលេខ ៨ ប៉ុន្តែបច្ចុប្បន្នប្រើលេខ ១០-១២-១៤ វិញ ។

- មង : ក្រឡា ២ស.ម ទៅ ៦ស.ម ចាប់ពីខែ ធ្នូ ដល់ខែ ឧសភា

- មងបណ្តែត : នេសាទចាប់ពីខែ កញ្ញា ដល់ខែ វិច្ឆិកា ដោយប្រើក្រឡាលេខ ៦ - ១០ស.ម ។

- ចាន់ : នេសាទចាប់ពីខែ មិថុនា ដល់ខែ តុលា ។

៣.១៥.២ អន្លង់ថ្មពុះ

ក. ទីតាំង

អន្លង់ថ្មពុះ ស្ថិតនៅជាប់នឹងភូមិបានប៉ុង ឃុំភ្លុក ។ អន្លង់នេះមានថ្មមួយដុំនៅកណ្តាលព័ទ្ធជុំវិញទៅដោយទឹក ។ អន្លង់នេះនៅចំកណ្តាលទន្លេហើយមានជំរៅបច្ចុប្បន្ន ១៣ម ។ អន្លង់ថ្មពុះសំបូរត្រីជាងគេតាំងពីមុនរហូតដល់បច្ចុប្បន្ននេះ ព្រោះប្រជាពលរដ្ឋគាត់នាំគ្នាថែរក្សាអន្លង់នេះ នអោយអ្នកណាមកនេសាទនៅចំណុចអន្លង់នេះឡើយ ។ ឈ្មោះអន្លង់ថ្មពុះ គឺគេហៅទៅតាម រន្តទឹកហូរតែប៉ុណ្ណោះ ព្រោះនៅត្រង់អន្លង់នេះទឹកហូរពុស្ទួរខ្លាំងនៅរដូវវស្សា ទើបប្រជាជនហៅទៅតាមលក្ខណៈនៃស្ទួរទឹករហូតមកដល់បច្ចុប្បន្ន ។

<u>ចំណុចនៅលើ GPS :</u>

- អាប់ស៊ីស = ០៦២៣០៩១
- អរដោនេ = ១៤៩៩៥០៤
- រយៈកំពស់ = (គ្មានទិន្នន័យ)

ខ. លក្ខណៈរូប

- ជំរៅ : មុនឆ្នាំ ១៩៩៥ = ២០ម ឆ្នាំ ២០០៦ =១៣ ម
- ទំហំ : មុនឆ្នាំ ១៩៩៥ =៣០០ម x ១០០ម ឆ្នាំ ២០០៦ =២០០ម x ៧០ម

គ. មជ្ឈដ្ឋានជុំវិញ

♦ រដូវប្រាំង : នៅជុំវិញអន្លង់មានថ្មប៉ប្រះទឹករាងដូចមាត់ក្រពើ និងមានរន្ធ ។

♦ រដូវវស្សា : នៅរដូវវស្សាកំពស់ទឹកឡើងខ្ពស់លិចផ្ទៃលើមាត់អន្លង់ទាំងអស់ មិនអាចមើលឃើញផ្ទាំងថ្ម និងអ្វីផ្សេងៗទេ ។ កំពស់ទឹកនៅរដូវវស្សា ចាប់ពីខែ សីហា ដល់ ខែ វិច្ឆិកា ឡើងដល់កំពស់ ១០ម៉ែត្រ ។

ឃ. ប្រភេទសត្វ

- ត្រីដែលប្រជាជននេសាទបានរួមមាន ត្រីរៀល, ត្រីឆ្លាំង, ត្រីក្អែក, ត្រីលេញ, ត្រីឆ្កិន, ត្រីឆ្លូញ, ត្រីកែស, ត្រីក្រាយ, ត្រីស្លឹកឫស្សី, ត្រីពោ, កូនត្រីខ្យា, កូនត្រីខ្មាន់, ត្រីត្រសក់, ត្រីត្រនេល, ត្រីឆ្តោ, ត្រីក្រពើ, ត្រីឈ្មាត, ត្រីក្លាំងហាយ, ខ្យង, ខ្ចៅ និងគ្រុំ ។

- ប្រភេទសត្វស្លាបរួមមាន : កុក, ប្រវឹក, ទាទឹក, ក្អែកទឹក, ក្អែក និងមាន់ទឹក ។ល។

- ប្រភេទល្មូន : ពស់, អណ្តើក និងអន្សង ។

- ថនិកសត្វ : ឈ្លូស, ជ្រូកព្រៃ ។

ង. ប្រភេទរុក្ខជាតិ

នៅចំណុចអន្លង់ពុំមានរុក្ខជាតិច្រើនទេ តែនៅច្រាំងទន្លេជាប់អន្លង់មានច្រើនដូចជា ដើម-រាំងភ្នំ, ដើមរៃ, ដើមត្រស់, ដើមរាំងទឹក, ដើមក្តុល, ដើមល្វា, ដើមត្បែង, ដើមស្រឡៅ, ដើមស្តៅ, ដើមផ្តៅ, ដើមកកោះ, ដើមពពេល, ដើមពង្រ និងគុម្ពឫស្សី ។ល។

ច. ទំនាក់ទំនងរវាងអន្លង់ជាមួយកំរិតជីវភាពរបស់ប្រជាជន

- ប្រភពអ្នកនេសាទ មកពីភូមិ សាមឃួយ ហាងសាវ៉ាត បាឌើម កំភុន បានប៊ុង ស្រែពោធិ៍ និងភូមិហាងឃោសួន ។

- ការប្រើប្រាស់ឧបករណ៍នេសាទ និង ពេលវេលា

- សំណាញ់ : គឺប្រើប្រាស់ចាប់ពីក្រឡា ១.៥ ស.ម រហូតទៅដល់ ១០ ស.ម ប្រើប្រាស់ប្រចាំរដូវ ។

- ក្រឡា ២.៥ - ៤ ស.ម ប្រើចាប់ពីខែ វិច្ឆិកា ដល់ខែ មិថុនា (រដូវទឹកសម្រក)

- ក្រឡា ៨ - ១៤ ស.ម ប្រើប្រាស់ចាប់ពីខែ សីហា ដល់ខែ វិច្ឆិកា (រដូវទឹកឡើង)

- សន្ទូច : នេសាទនៅខែ សីហា ដល់ខែ វិច្ឆិកា ។ កាលពីមុនសន្ទូចប្រើប្រាស់ផ្លែលេខ ៥ ទៅ ៨ ប៉ុន្តែបច្ចុប្បន្នប្រើលេខ ១០-១២-១៤ វិញ ។

- មង : ក្រឡា ២ស.ម ទៅ ៦ ស.ម ចាប់ពីខែ ធ្នូ ដល់ខែ ឧសភា

- មងបណ្តែត : នេសាទចាប់ពីខែ កញ្ញា ដល់ខែ វិច្ឆិកា ដោយប្រើក្រឡាលេខ ៦ - ១០ស.ម ។

- ចាន់ : នេសាទចាប់ពីខែ មិថុនា ដល់ខែ វិច្ឆិកា ។

៣.១៨.៣ អន្លង់អ្នកតា

ក. ទីតាំង

អន្លង់អ្នកតា ស្ថិតនៅជាប់នឹងក្បាលភូមិចំងាយ ៥០០ម មានជំរៅបច្ចុប្បន្ន៧.៥ម ។ នៅត្រង់ទីតាំងអន្លង់មានថ្មដុះរដិបរដុបជុំវិញអន្លង់ និងមានល្បឿនទឹកហូរល្មម ។ កាលពីមុននៅជិត-អន្លង់មានខ្ទមអ្នកតាមួយដែលគេសាងសង់ឡើងសំរាប់សែនព្រេនទៅតាមទំនៀមទំលាប់របស់ប្រជាជនដែលរស់នៅក្នុងភូមិ ទើបធ្វើឱ្យប្រជាពលរដ្ឋនាំគ្នាហៅឈ្មោះទៅតាមលក្ខណៈនៃខ្ទមអ្នកតារហូតមកដល់បច្ចុប្បន្ន ។

<u>ចំណុចនៅលើ GPS :</u>

- អាប់ស៊ីស = ០៦២៣៣៥៩
- អរដោនេ = ១៤៩៩៥០៩
- រយៈកំពស់ = (មិនបានវាស់)

ខ. លក្ខណៈរូប

- ជំរៅ : មុនឆ្នាំ ១៩៩៥ = ១៥ម ឆ្នាំ ២០០៦ =៧.៥ ម
- ទំហំ : មុនឆ្នាំ ១៩៩៥=២០០ម x១៥០ម ឆ្នាំ ២០០៦=២០០ម x១៥០ម

គ. មជ្ឈដ្ឋានជុំវិញ

♦ រដូវប្រាំង : នៅជុំវិញអន្លង់មានថ្មដុះជាច្រើនព្រមទាំងមានរុក្ខជាតិមួយចំនួនដូចជា ដើមផ្កាអណ្ដែង ដើមរាំងជុំវិញអន្លង់ ហើយនៅតាមច្រាំងទន្លេក៏មានរុក្ខជាតិច្រើនប្រភេទដែរ ។

♦ រដូវវស្សា : នៅរដូវវស្សាកំពស់ទឹកឡើងខ្ពស់លិចផ្ទៃលើមាត់អន្លង់ទាំងអស់មិនអាចមើលឃើញថ្មផ្ទាំងថ្ម និងអ្វីផ្សេងៗនៅក្នុងទន្លេ ។ កំពស់ទឹកនៅរដូវវស្សាចាប់ពីខែ សីហា ដល់ខែ វិច្ឆិកា ឡើងដល់កំពស់ ១០.១៥ ម៉ែត្រ ។

ឃ. ប្រភេទសត្វ

- ត្រីដែលប្រជាជននេសាទបានរួមមាន ត្រីរៀល, ត្រីឆ្លាំង, ត្រីក្អែក, ត្រីលេញ, ត្រីឆ្ពិន, ត្រីឆ្លូញ, ត្រីកែស, ត្រីក្រាយ, ត្រីស្ទឹកឬស្សី, ត្រីពោ, កូនត្រីខ្យា, កូនត្រីខ្នាន់, ត្រីត្រសក់, ត្រីត្រនេល, ត្រីឆ្តោ, ត្រីក្រពើ, ត្រីឈ្វាត, ត្រីក្លាំងហាយ, ខ្យង, ខ្ចៅ និងគ្រុំ ។

- ប្រភេទសត្វស្លាបរួមមាន : កុក, ប្រវឹក, ទាទឹក, ក្អែកទឹក, ក្អែក និងមាន់ទឹក ។ល។

- ប្រភេទល្មូន : ពស់, អណ្តើក, អន្សង ។

- ថនិកសត្វ : ឈ្លូស, ជ្រូកព្រៃ, គោ និងក្របី ។

- បច្ចុប្បន្ននេះត្រីនៅរកបានគ្រាន់បើ ដោយប្រជាពលរដ្ឋបាននាំគ្នាថែរក្សា និងទប់ស្កាត់ជនល្មើសបាន ។

ង. ប្រភេទរុក្ខជាតិ

នៅចំណុចអន្លង់មានរុក្ខជាតិពីរប្រភេទ តែនៅច្រាំងទន្លេ ចំណុចអន្លង់មានច្រើនដូចជា ដើម-រាំងភ្នំ, ដើមរាំ ដើមត្រស់, ដើមរាំងទឹក, ដើមក្តុល, ដើមល្វា, ដើមត្បែង, ដើមស្រឡៅ, ដើមស្ពៅ, ដើមផ្តៅ, ដើមកកោះ, ដើមពពេល, ដើមពង្រ, គុម្ពឬស្សី, ដើមសុក្រំ និងផ្ទីក ។ល។

ច. ទំនាក់ទំនងរវាងអន្លង់ជាមួយកំរិតជីវភាពរបស់ប្រជាជន

- ប្រភពអ្នកនេសាទ : មកពីភូមិ សាមឃួយ ហាងសាវ៉ាត បាឌើម កំភុន បានប៊ុង ភ្លុក។

- ការប្រើប្រាស់ឧបករណ៍នេសាទ និង ពេលវេលា :

- សំណាញ់ : គឺប្រើប្រាស់ចាប់ពីក្រឡា ១.៥ ស.ម រហូតទៅដល់១០ ស.ម ប្រើប្រាស់ប្រចាំរដូវ ។

- ក្រឡា ២.៥ - ៤ ស.ម ប្រើចាប់ពីខែ វិច្ឆិកា ដល់ខែ មិថុនា (រដូវទឹកសម្រក)

-ក្រឡា៨- ១៤ស.ម ប្រើប្រាស់ចាប់ពីខែ សីហា ដល់ខែ វិច្ឆិកា (រដូវទឹកឡើង)

- សន្ទូច : នេសាទនៅខែ សីហា ដល់ខែ វិច្ឆិកា ។ កាលពីមុនសន្ទូចប្រើប្រាស់ផ្លែលេខ ៥ ទៅលេខ ៨ ប៉ុន្តែបច្ចុប្បន្នប្រើលេខ ១០-១២-១៤ វិញ ។

- មង : ក្រឡា២ស.ម ទៅ ៦ស.ម ចាប់ពីខែ ធ្នូទៅ ខែឧសភា ។

- មងបណ្តែត : នេសាទចាប់ពីខែ កញ្ញា ដល់ខែ វិច្ឆិកា ដោយប្រើក្រឡាលេខ ៦- ១០ស.ម ។

- ចាន់ : នេសាទចាប់ពីខែ មិថុនា ដល់ខែ វិច្ឆិកា ។

ស្ថានភាពភូមិភ្លុក និងទន្លេសេសាននារដូវវស្សាឆ្នាំ ២០០៨

៣.១៨.៤ អន្លង់ខ្លែងពណ៌ (អន្លង់សាមផាន់)

ក. ទីតាំង

អន្លង់សាមផាន់ ស្ថិតនៅចំងាយ ១,២គ.ម ពីភូមិមានជំរៅបច្ចុប្បន្ន ០,៧ ម ។ ល្បឿនទឹកហូរល្មមនៅរដូវសម្រក ។ តាមសំដីរបស់អ្នកភូមិបាននិយាយថាកាលពីដើមនៅត្រង់អន្លង់មានក្រពើចំនួន ៣០០០ក្បាល តែងតែមកលេងនៅលើផ្ទាំងថ្មធំៗដែលដុះទីនោះជាប្រចាំ ទើបប្រជាពលរដ្ឋនាំគ្នាហៅឈ្មោះអន្លង់ទៅតាមចំនួនក្រពើ រៀងមករហូតដល់បច្ចុប្បន្ននេះ ។ អន្លង់នេះស្ថិតនៅក្បែរច្រាំងទន្លេខាងស្តាំ បើនិយាយតាមខ្សែទឹកពីក្រោមឡើងទៅលើ ។

<u>ចំណុចនៅលើ GPS :</u>

- អាប់ស៊ីស = ០៦២៨០០៧
- អរដោនេ = ១៤៩៩៥២៣
- រយៈកំពស់ = (មិនបានវាស់)

ខ. លក្ខណៈរូប

- ជំរៅ : មុនឆ្នាំ ១៩៩៥ = ២០ម ឆ្នាំ ២០០៦ =០,៧ម
- ទំហំ : មុនឆ្នាំ ១៩៩៥ =១០០ម x ៥០ម ឆ្នាំ ២០០៦ =៥០ម x ៣០ម

គ. មជ្ឈដ្ឋានជុំវិញ

♦ រដូវប្រាំង : មានថ្មប៉ប្រះទឹក និងជាពិសេសមានខ្សាច់ដុះច្រើនស្ទើរលុបអន្លង់បាត់អស់ទៅហើយ ។

♦ រដូវវស្សា : នៅរដូវវស្សាកំពស់ទឹកឡើងខ្ពស់លិចផ្ទៃលើមាត់អន្លង់ទាំងអស់ដែលមើលមិនឃើញផ្ទាំងថ្ម និងខ្សាច់ដែលហូរចាក់លុបអន្លង់ទៀតទេ ។ កំពស់ទឹកនៅរដូវវស្សាចាប់ពីខែ សីហា ដល់ខែ តុលា ឡើងដល់ ១០,១៥ ម៉ែត្រ ។

ឃ. ប្រភេទសត្វ

- ត្រីដែលប្រជាជននេសាទបានរួមមាន ត្រីរៀល, ត្រីលេញ, ត្រីឆ្អិន, ត្រីឆ្ពួញ, ត្រីស្លឹកឫស្សី, ត្រីក្លាំងហាយ, ត្រីកែស, ត្រីពោ, ត្រីឆ្តោ, ត្រីក្រពើ, ត្រីឈ្វាត, ខ្យង, ខ្ចៅ និង គ្រំ ។

- ប្រភេទសត្វស្លាបរួមមាន : កុក, មាន់ទឹក និងមាន់ព្រៃ ។ល។

- ប្រភេទល្មូន : ពស់, ថ្លែន និងបង្កួយ ។

- ថនិកសត្វ : ជ្រូកព្រៃ

ង. ប្រភេទរុក្ខជាតិ

មានរុក្ខជាតិដុះជាប់អន្លង់ដូចជា ដើមផ្កាអណ្តែង តែនៅច្រាំងទន្លេជាប់អន្លង់មានច្រើនដូចជា ដើមរាំងភ្នំ ដើមរៃ,ដើមត្រស់, ដើមរាំងទឹក, ដើមក្តុល,ដើមល្វា, គុម្ពឫស្សី, ដើមត្បែង, ដើមស្រឡៅ, ដើមស្តៅ, ដើមថ្កៅ, ដើមកកោះ, ដើមពពេល និងដើមពង្រ ។ល។

ច. ទំនាក់ទំនងរវាងអន្លង់ជាមួយកំរិតជីវភាពរបស់ប្រជាជន

- ប្រភពអ្នកនេសាទ : មកពីភូមិ សាមឃួយ ហាងសាវ៉ាត បាឡើម កំភុន បានប៊ុង និង-ភូមិស្រែពោ ។

- ការប្រើប្រាស់ឧបករណ៍នេសាទ និង ពេលវេលា :

- សំណាញ់ : គឺប្រើប្រាស់ចាប់ពីក្រឡា ១.៥ ស.ម រហូតទៅដល់ ១០ ស.ម ប្រើប្រាស់ ប្រចាំរដូវ ។

- ក្រឡា ២,៥- ៤ ស.ម ប្រើចាប់ពីខែ វិច្ឆិកា ដល់ខែ មិថុនា(រដូវទឹកសម្រក)

- ក្រឡា៨-១៤ ស.ម ប្រើប្រាស់ចាប់ពីខែ សីហា ដល់ខែ វិច្ឆិកា(រដូវទឹកឡើង)

- សន្ទូច : នេសាទនៅខែ សីហា ដល់ខែ វិច្ឆិកា ។ កាលពីមុនសន្ទូចប្រើប្រាស់ ផ្លែលេខ ៥ ទៅ ៨ ប៉ុន្តែបច្ចុប្បន្នប្រើលេខ ១០-១២-១៤ វិញ ។

- មង : ក្រឡា២ស.ម ទៅ ៦ស.ម ចាប់ពីខែ ធ្នូទៅ ខែឧសភា ។

- មងបណ្តែត:នេសាទចាប់ពីខែកញ្ញា ដល់ខែវិច្ឆិកា ដោយប្រើក្រឡាលេខ៦-១០ស.ម

- ចាន់ : នេសាទចាប់ពីខែ មិថុនា ដល់ខែ វិច្ឆិកា ។

(កាលបរិច្ឆេទ ថ្ងៃទី ១៨ ឧសភា ២០០៦)

៣.១៩ ភូមិភ្លុក ឃុំភ្លុក

ភូមិភ្លុក ស្ថិតនៅតាមបណ្តោយដងទន្លេសេសាននៃឃុំភ្លុក មានចំងាយផ្លូវគោក និងផ្លូវទឹក ២៩ គ.ម ពីទីរួមខេត្តស្ទឹងត្រែង ។ កាលពីដើមភូមិនេះឈ្មោះថាភូមិផះលុក (ព្រះក្រោក) តែបច្ចុប្បន្ននេះបានក្លាយមកភូមិភ្លុក វិញ។ មានប្រជាពលរដ្ឋរស់នៅប្រមាណ ១៧៣ គ្រួសារ និងមានផ្ទះ ១៥៨ខ្នង ប្រជាពលរដ្ឋសរុប ៧៥៦នាក់ ស្រី ៣៨១នាក់។ ភូមិនេះមានអន្លង់ចំនួន ១៤កន្លែង បើយើងរាប់ពីក្រោមខ្សែទឹកឡើងមកគឺ អន្លង់ខកម៉ាខាងជើង អន្លង់ខកម៉ាខាងត្បូង អន្លង់រ៉ុនស្តុក អន្លង់ប៉ាពេ អន្លង់កោះព្រីត អន្លង់រ៉ុនចាន់ អន្លង់បាពីត អន្លង់ហាតខាវ អន្លង់ហាងឡម អន្លង់ហឿឡាវឿ អន្លង់ប៉ុនខៀវ អន្លង់រ៉ុនតាប៉ិត អន្លង់ខនតៃ អន្លង់ជួរអ្នកតា និងអន្លង់ប៉ុងថាក់ឡាំង។ ក្នុងចំនួនអន្លង់ទាំង ១៤នេះ មានអន្លង់មួយចំនួនត្រូវបានបាត់បង់ជំរៅដោយសារតែខ្សាច់ហូរលុប ។

៣.១៩.១ អន្លង់ខកម៉ាធំ រឺខកម៉ាជើង (អន្លង់គ្រោលសេះ)

ក. ទីតាំង

អន្លង់ខកម៉ាធំ ស្ថិតនៅទល់មុខភូមិភ្លុក ឃុំភ្លុក ចំងាយ១០០ម មានល្បឿនទឹកហូរល្មមនៅរដូវសម្រក ។ កាលពីមុនមានសត្វក្រពើហើយនៅឆ្នាំ ២០០៣ ក្រពើនោះបានឡើងមកចាប់ជ្រូក អ្នកភូមិស៊ី ។ ប្រជាពលរដ្ឋតែងនាំគ្នាហៅអន្លង់ត១គ្នាទៅតាមលក្ខណៈរូបនៅនឹងថ្មធំមួយនៅក្នុងទឹកមានរូបរាងដូចសេះនោះ តរៀងមករហូតដល់បច្ចុប្បន្ននេះ ។ អន្លង់នេះស្ថិតនៅកាត់ទទឹងទន្លេ បើនិយាយតាមខ្សែទឹកឡើងមកលើ គឺនៅផ្នែកខាងជើង។

<u>ចំណុចនៅលើ GPS :</u>

- អាប់ស៊ីស = ០៦២៦៣៥០
- អរដោនេ = ១៥០០៤៧៩
- រយៈកំពស់ = ៤៥.៩ម

ខ. លក្ខណៈរូប :

- ជំរៅ : មុនឆ្នាំ ១៩៩៥ = ២០ម ឆ្នាំ ២០០៦ =៦.២០ម

- ទំហំ : មុនឆ្នាំ ១៩៩៥ =៥០ម X ១០០ម   ឆ្នាំ ២០០៦ =៥០ម X ៨០ម

គ. មជ្ឈដ្ឋានជុំវិញ :

♦ រដូវប្រាំង : នៅជុំវិញអន្លង់មានដើមរៃ ផ្កាអណ្តែងមួយៗ មានថ្មប៉ប្រះទឹកជាច្រើន និងនៅផ្នែកខាងលើអន្លង់មានផ្ទាំងថ្មដេរដាសច្រើន និងមានទឹកហូរកួចខ្លាំង ។

♦ រដូវវស្សា : នៅរដូវវស្សាកំពស់ទឹកឡើងខ្ពស់លិចផ្ទៃលើមាត់អន្លង់ទាំងអស់ ដែលមិនអាច មើលឃើញផ្ទាំងថ្ម និងអ្វីផ្សេងៗទេ ។ នៅរដូវវស្សាចាប់ពីខែ សីហា ដល់ខែ តុលា កំពស់ទឹក ឡើងដល់ ៩.៥០ម៉ែត្រ (ពីបាតទន្លេ) ។

ឃ. ប្រភេទសត្វ

- ត្រីដែលប្រជាជននេសាទរួមមាន ត្រីរៀល, ត្រីលេញ, ត្រីឆ្ពិន, ត្រីស្លឹកឫស្សី, ត្រីកែស ត្រីពោ ត្រីឆ្កោ, ត្រីក្រពើ, ត្រីឈ្វាត, ត្រីឆ្លាំង, ត្រីក្លាំងហាយ, ត្រីរមាស, ត្រីប៉ាវ៉ា, ត្រីប៉ាស៊ីអ៊ី, ត្រីក្រាយ, ត្រីប៉ាញ៉ន, ត្រីព្រួល ,ខ្យង ខ្ចៅ និងគ្រុំ ។

- ប្រភេទសត្វស្លាបរួមមាន : កុក, មាន់ទឹក និងមាន់ព្រៃ ។ល។

- ប្រភេទល្មូន : ពស់

- ថនិកសត្វ : (គ្មានទិន្នន័យ)

ង. ប្រភេទរុក្ខជាតិ

នៅចំណុចអន្លង់មានរុក្ខជាតិដូចជាដើមផ្កាអណ្តែង, គុម្ពរៃ តែនៅច្រាំងទន្លេខាងជើងអន្លង់ មានដើមឈើ ដូចជា ដើមរាំងភ្នំ , ដើមរៃ, ដើមត្រស់, ដើមរាំងទឹក, ដើមក្តុល, ដើមល្វាទឹក, ដើមត្បែង, ដើមស្រឡៅ, ដើមស្ដៅ, ដើមថ្កៅ, ដើមកកោះ, ដើមពពេល, ដើមពង្រ, គុម្ពឫស្សី និងដើមឈើទាល ។ល។

ច. ទំនាក់ទំនងរវាងអន្លង់ជាមួយកំរិតជីវភាពរបស់ប្រជាជន

- អ្នកនេសាទ មកពីភូមិ សាមឃួយ ភូមិហាងសាវ៉ាត ភូមិកំភុន ភូមិបានប៉ុង ភូមិស្រែពោធិ៍ ភូមិស្រែឫស្សី ភូមិតាដុងតាដាំ ភូមិហាងឃោបាន ភូមិហាងឃោស្វន និងភូមិបាចុង ។

តារាង៨ ឈ្មោះ អន្លង់ភូមិភ្លុក ឃុំភ្លុក

ល.រ	ឈ្មោះអន្លង់	ជំរៅអន្លង់ (ម)		ទំហំអន្លង់ពីមុន (ម)		ទំហំ ២០០៦ (ម)		កូអរដោនេ	
		មុន១៩៩៥	២០០៦	បណ្តោយ	ទទឹង	បណ្តោយ	ទទឹង	អរដោនេ	អាប់ស៊ីស
១	ខកម៉ាខាងជើង	២០	៦.២០	១០០	៥០	៨០	៥០	១៥០០៤៧៩	០៦២៦៣៥០
២	ខកម៉ាខាងត្បូង	១៥	១១	៣០	៣០	៣០	៣០	១៥០០៣៨២	០៦២៦៤៣៤
៣	វ៉ិន ស្តិក	២០	១២	៥០	៤០	៥០	៤០	១៥០០៤៧៣	០៦២៧២២៩
៤	ប៉ាពេ	២០	៨.២០	១០០	៥០	៨០	៥០	១៥០១០៣២	០៦២៧១៣៣
៥	កោះព្រីត	២៥	៨.១០	៤០០	១០០	៤០០	១០០	១៥០១២៤៥	០៦២៨៦៩៤
៦	វ៉ិនចាន់ .ប៉ាពីត	២០	៥.៦០	៣០០០	៤០០	៣០០០	៤០០	១៥០១២១៣	០៦៣២៣៩១

៧	ហាតខាវ	២០	៨.៣០	៤០០	៥០	៤០០	៥០	១៤៩៩៣០៤	០៦៣៥៤៤៨
៨	ហាងឡម	១៥	៧.៣០	៥០	៤០	៥០	៤០	១៤៩៨០០៣	០៦៣៩០២៧
៩	ហឿឡាវឿ	១៥	៩	៣០	២០	៣០	២០	១៤៩៧៣៣៨	០៦៣៩៥៥៣
១០	ហ៊ីនខៀវ	២០	១៨	៥០	២០	៥០	២០		
១១	តាប៊ុត	១៥	១២	២០០	១០០	២០០	១០០		
១២	ខនតែ	១៥	១៤.២	៣០	១៥	៣០	១៥	១៤៩៨៥៨២	០៦៣៩៤៦៨
១៣	ជូរអ្នកតា	៣៥	២២.៣	៧០	១៥	៧០	១៥	១៤៩៩៣៥៦	០៦៣៨៦៩៥
១៤	ប៊ុងថាក់ឡាំង	១០	៧.៣	៣០	១០	៣០	១០		

- ការប្រើប្រាស់ឧបករណ៍នេសាទ និង ពេលវេលា :

- សំណាញ់ : គឺប្រើប្រាស់ចាប់ពីក្រឡា ៧ ស.ម រហូតទៅដល់ ១២ ស.ម ប្រើប្រាស់ប្រចាំរដូវ ។

- ក្រឡា២.៥ -៦ស.ម ប្រើចាប់ពីខែ វិច្ឆិកា ដល់ខែ មិថុនា (រដូវទឹកសម្រក)

-ក្រឡា៨-១២ស.ម ប្រើប្រាស់ចាប់ពីខែសីហា ដល់ខែវិច្ឆិកា(រដូវទឹកឡើង)

- សន្ទូច : នេសាទនៅខែ សីហា ដល់ខែ វិច្ឆិកា ។ កាលពីមុនសន្ទូចប្រើប្រាស់ផ្លែលេខ ១០ ទៅលេខ ១៣ ។

- មងបណ្ដែត : នេសាទចាប់ពីខែ កញ្ញា ដល់ខែ មករា ដោយប្រើក្រឡាលេខ ៧- ៨ ស.ម ។

ប្រភេទព្រៃលិចទឹក ដែលដុះនៅតាមដងទន្លេសេសានផ្នែកខាងលើភូមិភ្លុក

៣.១៩.២ អន្លង់ខកម៉ាតូច រឺខកម៉ាត្បូង (ក្រោយសេះតូចខាងត្បូង)

ក. ទីតាំង

អន្លង់ខកម៉ាតូច ស្ថិតនៅទល់មុខភូមិចំងាយ ៩០ម មានល្បឿនទឹកហូរខ្លាំងល្មមនៅរដូវសម្រក ចំណែកទ្រង់ទ្រាយអន្លង់មានរាងមូល ។ កាលពីមុនមានសត្វក្រពើ ហើយនៅឆ្នាំ២០០៣ ក្រពើ នោះបានឡើងមកចាប់ជ្រូកអ្នកស្រុកស៊ី ។ ប្រជាពលរដ្ឋតែងនាំគ្នាហៅអន្លង់នេះថាជាខកម៉ាតូច ដោយនៅជាប់នឹងអន្លង់ខកម៉ាធំ ទើបគាត់នាំគ្នាហៅបែប នេះត១គ្នាទៅតាមនោះរៀងរហូតមក ដល់បច្ចុប្បន្ន ។ អន្លង់នេះស្ថិតនៅចំណុចកណ្តាលទន្លេ បើនិយាយតាមខ្សែទឹក ឡើងមកលើ គឺនៅផ្នែកខាងត្បូងអន្លង់ខកម៉ាធំ ។

<u>ចំណុចនៅលើ GPS :</u>

- អាប់ស៊ីស = ០៦២៦៤៣៤
- អរដោនេ = ១៥០០៣៨២
- រយៈកំពស់ = (គ្មានទិន្នន័យ)

ខ. លក្ខណៈរូប

- ជំរៅ :មុនឆ្នាំ ១៩៩៥ = ១៥ម ឆ្នាំ ២០០៦ =១១ម
- ទំហំ :មុនឆ្នាំ ១៩៩៥ =៣០ម x ៣០ម ឆ្នាំ ២០០៦ =៣០ម x ៣០ម

គ. មជ្ឈដ្ឋានជុំវិញ

♦ រដូវប្រាំង : នៅផ្នែកខាងលើអន្លង់មានផ្ទាំងថ្ម និងមានថ្មប៉ប្រះទឹកជាច្រើន ។ ចំណែកក្បែរអន្លង់មានកោះតូចមួយនៅក្បែរអន្លង់ភាគខាងលើទឹកខាងត្បូងឆៀងខាងកើត ។ ព្រមទាំងមានទឹកហូរកួច និងនៅជុំវិញអន្លង់មានដើមរៃ ផ្កាអណ្ដែង ដុះមួយ១ ។

♦ រដូវវស្សា : នៅរដូវវស្សាកំពស់ទឹកឡើងខ្ពស់លិចផ្ទៃលើមាត់អន្លង់ទាំងអស់ ធ្វើឱ្យយើងមើលមិនឃើញផ្ទាំងថ្ម និងអ្វីផ្សេង១ទេ ។ កំពស់ទឹកនៅរដូវវស្សា ចាប់ពីខែ សីហា ដល់ខែតុលា ឡើងដល់ ៩.៥០ម៉ែត្រ (ឡើងលើជំរៅអន្លង់) ។

ឃ. ប្រភេទសត្វ

- ត្រីដែលប្រជាជននេសាទបានរួមមាន ត្រីរៀល, ត្រីលេញ, ត្រីឆ្កិន, ត្រីស្លឹកឫស្សី, ត្រីកែស, ត្រីពោ, ត្រីឆ្តោ, ត្រីក្រពើ, ត្រីឈ្វាត, ត្រីឆ្លាំង, ត្រីក្លាំងហាយ, ត្រីរមាស, ត្រីប៉ាវ៉ា, ត្រីប៉ាស៊ីអ៊ី, ត្រីក្រាយ, ត្រីប៉ាញ៉ន, ត្រីព្រួល ខ្យង ខ្ចៅ និងគ្រុំ ។

- ប្រភេទសត្វស្លាបរួមមាន : កុក, មាន់ទឹក និងមាន់ព្រៃ ។ល។

- ប្រភេទល្មូន : ពស់

ង. ប្រភេទរុក្ខជាតិ

នៅចំណុចអន្លង់មានរុក្ខជាតិដូចជា ដើមផ្កាអណ្តែង គុម្ពរៃ ដែលដុះនៅលើកោះក្បែរអន្លង់ ដូចជា : ដើមរៃ, ដើមរាំងភ្នំ, ដើមត្រស់, ដើមជ្រៃ, ដើមរាំងទឹក, ដើមល្វាទឹក, ដើមផ្តៅ, គុម្ពឫស្សី និងឈើទាល ។ល។

ច. ទំនាក់ទំនងរវាងអន្លង់ជាមួយកំរិតជីវភាពរបស់ប្រជាជន

- ប្រភពអ្នកនេសាទមកពីភូមិ សាមឃួយ ភូមិហាងសាវ៉ាត ភូមិកំភុន ភូមិបានប៊ុង ភូមិស្រែពោធិ៍ ភូមិបាចុង ភូមិស្រែឫស្សី ភូមិតាដុងតាដាំ ភូមិហាងឃោបាន និងភូមិហាងឃោ- សួន ។

- ការប្រើប្រាស់ឧបករណ៍នេសាទ និង ពេលវេលា :

- សំណាញ់ : គឺប្រើប្រាស់ចាប់ពីក្រឡា ៧ ស.ម រហូតទៅដល់ ១២ ស.ម ដោយប្រើប្រាស់ប្រចាំរដូវ ។

- ក្រឡា ២,៥ -៦ស.ម ប្រើចាប់ពីខែ វិច្ឆិកា ដល់ខែ មិថុនា (រដូវទឹកសម្រក)

-ក្រឡា៨-១២ ស.ម ប្រើប្រាស់ចាប់ពីខែសីហា ដល់ខែ វិច្ឆិកា(រដូវទឹកឡើង)

- សន្ទូច : នេសាទនៅខែសីហា ដល់ ខែវិច្ឆិកា ។ កាលពីមុនសន្ទូចប្រើប្រាស់ផ្លែលេខ ១០ ទៅលេខ ១៣ ។

- មងបណ្តែត : នេសាទចាប់ពីខែ កញ្ញា ដល់ខែ មករា ដោយប្រើក្រឡាលេខ ៧- ៨ ស.ម ។

៣.១៩.៣ អន្លង់ទ្រីនស្អីត

ក. ទីតាំង

អន្លង់រ៉ីនស្ពឹក ស្ថិតនៅក្បាលភូមិភ្លុក ជាប់ច្រាំងទន្លេខាងត្បូងចំងាយ ២០០ម និងមានល្បឿនទឹកហូរខ្លាំងនៅរដូវសម្រក ។ប្រជាពលរដ្ឋតែងនាំគ្នាហៅអន្លង់នេះទៅតាមលក្ខណៈនៃដើមឈើដែលដុះនៅក្បែរៗវាដូចជា នៅមាត់អន្លង់មានដុះដើមស្ពឹកច្រើន ទើបគាត់នាំគ្នា ហៅឈ្មោះទៅ តាមដើមឈើនេះតៗគ្នារៀងមករហូតដល់បច្ចុប្បន្នតែម្តង។

ចំណុចនៅលើ GPS :

- អាប់ស៊ីស = ០៦២៧២២៩
- អរដោនេ = ១៥០០៤៧៣
- រយៈកំពស់ = (មិនបានវាស់)

ខ. លក្ខណៈរូប

- ជំរៅ :មុនឆ្នាំ ១៩៩៥ = ២០ម ឆ្នាំ ២០០៦ = ១២ម
- ទំហំ :មុនឆ្នាំ ១៩៩៥ =៥០ម X ៤០ម ឆ្នាំ ២០០៦ = ៥០ម X ៤០ម

គ. មជ្ឈដ្ឋានជុំវិញ

♦ រដូវប្រាំង : នៅគែមអន្លង់មានថ្មប៉ប្រះទឹកច្រើន និងនៅផ្នែកខាងលើអន្លង់ក៏មានថ្មប៉ប្រះទឹកដេរដាសច្រើនដែរ ។ រីឯនៅជុំវិញអន្លង់មានដើមរ៉ៃ ផ្កាអណ្តែងច្រើន និងមានទឹកហូរល្មមនៅរដូវប្រាំង ។

♦ រដូវវស្សា : នៅរដូវវស្សាកំពស់ទឹកឡើងខ្ពស់លិចផ្ទៃលើមាត់អន្លង់ទាំងអស់ ដែលមិនមើលឃើញផ្ទាំងថ្ម និងអ្វីផ្សេងៗទេ ។ កំពស់ទឹកនៅរដូវវស្សា ចាប់ពីខែ សីហា ដល់ខែ តុលាឡើងដល់ ៩,៥០ម៉ែត្រ (ឡើងលើជំរៅអន្លង់) ។

ឃ. ប្រភេទសត្វ

- ត្រីដែលប្រជាជននេសាទបានរួមមាន ត្រីរៀល, ត្រីលេញ, ត្រីឆ្ពិន, ត្រីស្លឹកឫស្សី, ត្រីកែស, ត្រីពោ, ត្រីឆ្តោ, ត្រីក្រពើ, ត្រីឈ្វាត, ត្រីឆ្លាំង, ត្រីក្លាំងហាយ, ត្រីរមាស, ត្រីប៉ាវ៉ា, ត្រីក្រាយ, ត្រីប៉ាញ៉ូន, ត្រីព្រួល, ខ្យង, ខ្ចៅ និងគ្រំ ។

- ប្រភេទសត្វស្លាបរួមមាន : កុក, មាន់ទឹក, មាន់ព្រៃ និងក្អែកទឹក ។ល។

- ប្រភេទល្មូន : ពស់, ថ្លែន, បង្កួយ និងអណ្តើក ។

- ថនិកសត្វ : ជ្រូកព្រៃ, ឈ្លូស ។

ង. ប្រភេទរុក្ខជាតិ

នៅចំណុចអន្លង់មានរុក្ខជាតិដូចជាដើមផ្កាអណ្តែង គុម្ពរៃ តែនៅច្រាំងទន្លេខាងត្បូងមាន ដើមឈើដូចជា: ដើមរាំងភ្នំ, ដើមរៃ, ដើមត្រែង, ដើមត្រស់, ដើមរាំងទឹក, ដើមក្តុល, ដើមល្វាទឹក, គុម្ពឫស្សី, ដើមត្បែង, ដើមស្រឡៅ, ដើមស្តៅ, ដើមផ្តៅ, ដើមកកោះ, ដើមពពេល, ដើមពង្រ និងឈើទាល ។ល។

ច. ទំនាក់ទំនងរវាងអន្លង់ជាមួយកំរិតជីវភាពរបស់ប្រជាជន

- ប្រភពអ្នកនេសាទមកពីភូមិ សាមឃួយ ភូមិហាងសារ៉ាត ភូមិកំភុន ភូមិបានប៊ុង ភូមិស្រែពោធិ៍ ភូមិស្រែឫស្សី ភូមិហាងឃោស្វន ភូមិបាចុង មានជនជាតិយួន និងចាម ។

- ការប្រើប្រាស់ឧបករណ៍នេសាទ និង ពេលវេលា :

- សំណាញ់ : គឺប្រើប្រាស់ចាប់ពីក្រឡា ៧ ស.ម រហូតទៅដល់ ១២ ស.ម ប្រើប្រាស់ប្រចាំរដូវ ។

- ក្រឡា ២,៥ - ៦ស.ម ប្រើចាប់ពីខែ វិច្ឆិកា ដល់ខែ មិថុនា (រដូវទឹកសម្រក)

-ក្រឡា៨ -១២ស.ម ប្រើប្រាស់ចាប់ពីខែ សីហា ដល់ខែ វិច្ឆិកា (រដូវទឹកឡើង)

- សន្ទូច : នេសាទនៅខែ សីហា ដល់ខែ វិច្ឆិកា ។ កាលពីមុនសន្ទូចប្រើប្រាស់ ផ្លែលេខ ១០ ទៅលេខ ១៣ ។

- មង : ក្រឡា ៧ស.ម ទៅ ៨ស.ម គ្រប់រដូវ ។

៣.១៩.៤ អន្លង់ប៉ាពេ (ផាផៃ)

ក. ទីតាំង

អន្លង់ប៉ាពេ ស្ថិតនៅចំងាយ ២គីឡូម៉ែត្រ ពីភូមិភ្លុក ភាគខាងលើបើគិតតាមខ្សែទឹកពីក្រោមឡើងមកលើនៅចំណុចកណ្តាលទន្លេ ហើយមានថ្មពន្ធ័ជាប់ច្រាំងទន្លេមានល្បឿនទឹកហូរកួចខ្លាំងដោយប៉ើរបីបុកចូលគ្នានៅរដូវសម្រក ។ កាលពីយូរលង់ណាស់មកហើយមានទូកដឹកអ៊ីវ៉ាន់ទៅលក់តាមដងទន្លេឱ្យតែបានមកដល់នៅត្រង់ចំណុចអន្លង់នេះ គឺត្រូវលិចរហូតដោយមិនដឹងមកពីមូលហេតុអ្វី ទើបប្រជាពលរដ្ឋតែងនាំគ្នាហៅអន្លង់នេះទៅតាមរឿងរ៉ាវដែលកើតដូចខាងលើគឺហៅថា ផាផៃមានន័យថា (សូមចាញ់) ។ ប៉ុន្តែសព្វថ្ងៃពាក្យ (ផាផៃ) បានក្លាយមកជាអន្លង់ប៉ាពេ វិញដោយហៅឈ្មោះទៅតាមដំណើររឿងត១គ្នារៀងមករហូតដល់បច្ចុប្បន្ននេះ ។

<u>ចំណុចនៅលើ GPS :</u>

- អាប់ស៊ីស = ០៦២៧១៣៣
- អរដោនេ =១៥០១០៣២
- រយៈកំពស់ = ៤៦ម

ខ. លក្ខណៈរូប

- ជំរៅ : មុនឆ្នាំ ១៩៩៥ = ២០ម ឆ្នាំ ២០០៦ =៨,២០ម
- ទំហំ : មុនឆ្នាំ ១៩៩៥ =១០០ម x ៥០ម ឆ្នាំ ២០០៦ =៨០ម x ៥០ម

គ. មជ្ឈដ្ឋានជុំវិញ

♦ រដូវប្រាំង : នៅគែមអន្លង់មានថ្មធំៗ និងថ្មប៉ប្រះទឹកជាច្រើនជុំវិញអន្លង់ ។ ចំណែកក្បាលអន្លង់វិញមានកោះមួយហៅ ថាកោះឃ្មៃ មានប្រវែង ២០០ម និងទទឹង ១០០ម នៅខាងលើឆ្វេងខាងជើង ។ អន្លង់នេះមានបណ្តោយប្រវែង ៨០ម ហើយនៅជុំវិញអន្លង់មានដើមរៃ ផ្កាអណ្តែងមួយៗនៅតាមថ្ម ។

♦ រដូវវស្សា : នៅរដូវវស្សាកំពស់ទឹកឡើងខ្ពស់លិចផ្ទៃលើមាត់អន្លង់ទាំងអស់ ដោយមិន អាចមើលឃើញផ្ទាំងថ្ម និងអ្វីផ្សេងៗទៀតទេ ។ កំពស់ទឹកនៅរដូវវស្សាចាប់ពី ខែ-សីហា ដល់ ខែតុលា ឡើងដល់៩,៥០ម៉ែត្រ (ឡើងលើជំរៅអន្លង់) ។

ឃ. ប្រភេទសត្វ

- ត្រីដែលប្រជាជននេសាទបានរួមមាន ត្រីរៀល, ត្រីលេញ, ត្រីឆ្កិន, ត្រីស្លឹកឫស្សី, ត្រីកែស, ត្រីពោ , ត្រីឆ្តោ, ត្រីក្រពើ, ត្រីឈ្វាត, ត្រីឆ្លាំង, ត្រីក្លាំងហាយ, ត្រីរមាស, ត្រីប៉ាវ៉ា, ត្រីក្រាយ, ត្រីប៉ាញ់ន, ត្រីព្រួល និង ខ្យង ខ្ចៅ និងគ្រុំ ។

- ប្រភេទសត្វស្លាបរួមមាន : កុក, មាន់ទឹក, មាន់ព្រៃ, ក្អែកទឹក និង រំពេ ។ល។

- ប្រភេទល្មូន : ពស់ , ថ្លែន, បង្កួយ, អណ្តើក និងត្រកួត ។

- ថនិកសត្វ : ជ្រូកព្រៃ, ឈ្លូស និងស្វា ។

ង. ប្រភេទរុក្ខជាតិ

នៅចំណុចអន្លង់មានរុក្ខជាតិដូចជា ដើមផ្កាអណ្តែង គុម្ពរៃ ជុំវិញនៅតាមច្រាំងទន្លេ ទាំងសង ខាងមានដើមឈើដូចជា ដើមរាំងភ្នំ, ដើមរៃ, ដើមត្រែង, ដើមត្រស់, ដើមរាំងទឹក, ដើម-ក្តុល ល្វាទឹក, គុម្ពឫស្សី, ដើមត្បែង, ដើមស្រឡៅ, ដើមស្តៅ, ដើមផ្តៅ, ដើមកកោះ, ដើមពពេល, ដើមពង្រ និងដើមឈើទាល ។ល។

ច. ទំនាក់ទំនងរវាងអន្លង់ជាមួយកំរិតជីវភាពរបស់ប្រជាជន

- ប្រភពអ្នកនេសាទ : ដូចអន្លង់ផ្សេងៗទៀតដែរមកពីភូមិ សាមឃួយ ភូមិហាង-សាវ៉ាត ភូមិកំភុន ភូមិបានប៊ុង ភូមិស្រែពោធិ៍ ភូមិស្រែឫស្សី ភូមិហាងឃោសួន ភូមិបាចុង មានជនជាតិយួន និងចាម ។

- ការប្រើប្រាស់ឧបករណ៍នេសាទ និង ពេលវេលា :

- សំណាញ់ : គឺប្រើប្រាស់ចាប់ពីក្រឡា ៧ ស.ម រហូតទៅដល់ ១២ ស.ម ប្រើប្រាស់ប្រចាំរដូវ ។

- ក្រឡា ២,៥ - ៦ស.ម ប្រើចាប់ពីខែ វិច្ឆិកា ដល់ខែ មិថុនា (រដូវទឹកសម្រក)

-ក្រឡា ៨ - ១២ ស.ម ប្រើប្រាស់ចាប់ពីខែ សីហា ដល់ខែ វិច្ឆិកា (រដូវទឹកឡើង)

- សន្ទូច : នេសាទនៅខែ សីហា ដល់ខែ វិច្ឆិកា ។ កាលពីមុនសន្ទូចប្រើប្រាស់ផ្លែលេខ ១០ទៅលេខ ១៣ ។

- មង : ក្រឡា ៧ស.ម ទៅ ៨.ស.ម គ្រប់រដូវ ។

៣.១៩.៥ អន្លង់កោះព្រីត

ក. ទីតាំង

អន្លង់កោះព្រីត ស្ថិតនៅក្បាលកោះមានចំងាយពីភូមិ ៣គ.ម និងមានល្បឿនទឹកហូរយឺតៗនៅរដូវសម្រក ហើយអន្លង់នេះកាត់ទទឹងទន្លេ ។ ប្រជាពលរដ្ឋតែងនាំគ្នាហៅអន្លង់នេះទៅតាមលក្ខណៈនៅជុំវិញវាដោយនៅខាងស្តាំអន្លង់មានកោះមួយជាប់អន្លង់នោះហៅថាកោះព្រីត ទើបគាត់នាំគ្នាហៅឈ្មោះទៅតាមកោះនេះតៗគ្នារៀងមករហូតដល់បច្ចុប្បន្ននេះ (មិនចាំប្រវត្តិ) ។

ចំណុចនៅលើ GPS :

- អាប់ស៊ីស = ០៦២៨៦៩៤
- អរដោនេ =១៥០១២៤៥
- រយៈកំពស់ = ៤៨ម

ខ. លក្ខណៈរូប

- ជំរៅ :មុនឆ្នាំ ១៩៩៥ = ២៥ម ឆ្នាំ ២០០៦ = ៨.១០ម
- ទំហំ :មុនឆ្នាំ ១៩៩៥ =១០០ម x ៤០០ម ឆ្នាំ ២០០៦ =១០០ម x ៤០០ម

គ. មជ្ឈដ្ឋានជុំវិញ

♦ រដូវប្រាំង :មានកោះនៅជាប់អន្លង់ និងនៅជុំវិញអន្លង់មានដើមរៃ ផ្កាអណ្តែងច្រើននៅតាមជាយកោះព្រីត ។

♦ រដូវវស្សា ៖ នៅរដូវវស្សាកំពស់ទឹកឡើងខ្ពស់លិចផ្ទៃលើមាត់អន្លង់ទាំងអស់ ដែលមិនអាចមើលឃើញកោះ និងខ្សាច់ដែលដុះបានទៀតទេ ។ កំពស់ទឹកនៅរដូវវស្សា ចាប់ពីខែ សីហា ដល់ខែ តុលា ឡើងដល់ ៩.៥០ម៉ែត្រ (ឡើងលើជំរៅអន្លង់) ។

ឃ. ប្រភេទសត្វ

- ត្រីដែលប្រជាជននេសាទបានរួមមាន ត្រីរៀល, ត្រីលេញ, ត្រីឆ្ពិន, ត្រីស្លឹកឫស្សី, ត្រីកែស និងត្រីពោ ត្រីឆ្តោ, ត្រីក្រពើ, ត្រីឈ្វាត, ត្រីឆ្វាំង, ត្រីក្លាំងហាយ, ត្រីរមាស, ត្រីប៉ាវ៉ា, ត្រីក្រាយ, ត្រីប៉ាញ៉ន, ត្រីព្រួល, ខ្យង, ខ្ចៅ និងគ្រុំ ។

- ប្រភេទសត្វស្លាបរួមមាន ៖ កុក, មាន់ទឹក, មាន់ព្រៃ, ក្អែកទឹក, លលក និងសេក ។ល។

- ប្រភេទល្មូន ៖ ពស់, កន្ធ្រង, ថ្លែន, បង្កួយ និងអណ្តើក ។

- ថនិកសត្វ ៖ ជ្រូកព្រៃ ឈ្លូស ។

ង. ប្រភេទរុក្ខជាតិ ៖

នៅចំណុចអន្លង់មានរុក្ខជាតិដូចជា ដើមផ្កាអណ្តែង គុម្ពរៃ តែនៅច្រាំងទន្លេខាងត្បូងមាន ដើមឈើដូចជា ដើមរាំងភ្នំ, ដើមរៃ, ដើមត្រែង, ដើមត្រស់, ដើមរាំងទឹក, ដើមក្តុល, ដើមល្វាទឹក, គុម្ពឫស្សី, ដើមត្បែង, ដើមស្រ ឡៅ, ដើមស្តៅ, ដើមផ្តៅ, ដើមកកោះ, ដើមពពេល, ដើមពង្រ និងឈើទាល ។ល។

ច. ទំនាក់ទំនងរវាងអន្លង់ជាមួយកំរិតជីវភាពរបស់ប្រជាជន

- ប្រភពអ្នកនេសាទ ៖ មកពីភូមិ សាមឃួយ ភូមិហាងសាវ៉ាត ភូមិកំភុន ភូមិបានប៊ុង ភូមិស្រែពោធិ៍ ភូមិស្រែឫស្សី ភូមិហាងរ ឃាសួន ភូមិបាចុង មានជនជាតិយួន និងចាម ។

- ការប្រើប្រាស់ឧបករណ៍នេសាទ និង ពេលវេលា ៖

- សំណាញ់ ៖ គឺប្រើប្រាស់ចាប់ពីក្រឡា ៧ ស.ម រហូតទៅដល់ ១២ ស.ម ប្រើប្រាស់ប្រចាំរដូវ ។

- ក្រឡា ២,៥ - ៦ស.ម ប្រើចាប់ពីខែ វិច្ឆិកា ដល់ខែ មិថុនា (រដូវទឹកសម្រក)

-ក្រឡា៨ -១២ស.ម ប្រើប្រាស់ចាប់ពីខែ សីហា ដល់ខែ វិច្ឆិកា (រដូវទឹកឡើង)

- សន្ទូច : នេសាទនៅខែ សីហា ដល់ខែ វិច្ឆិកា សន្ទូចប្រើប្រាស់ផ្លែលេខ ៨ ទៅ ១៣ ។

- មងបណ្តែត : ដោយប្រើក្រឡាលេខ៧-១០ស.ម នេសាទចាប់ពីខែ កញ្ញា ដល់ខែ មករា ។

៣.១៩.៦ អន្លង់វ៉ឺនចាន់

ក. ទីតាំង

អន្លង់វ៉ឺនចាន់ ស្ថិតនៅជាប់ នឹងក្បាលកោះមានចំងាយពីភូមិ ៧គ.ម និងមានល្បឿនទឹកហូរយឺត១នៅរដូវសម្រកអន្លង់នេះមានទ្រង់ទ្រាយធំហើយវែង។ កាលពីមុនតែងតែ មានទូកតូចអុំទៅទីនោះតែមិនដែលឆ្លងអន្លង់នេះរួចទេត្រូវលិចនៅចំណុចអន្លង់នេះដោយសាររលកធំ១បោក ហេតុនេះហើយទើបធ្វើអោយអ្នកធ្វើដំណើរខ្លាចលែងចង់ទៅទីនោះ (សូមចាញ់) ។ ប្រជាពលរដ្ឋក៏នាំគ្នាហៅអន្លង់នេះទៅតាមលក្ខណៈរឿងរ៉ាវដែលកើតមានកន្លងមកនៅចំណុចនោះថា វ៉ឺនចាញ់ ត១គ្នារៀងមក តែបច្ចុប្បន្ននេះក៏បានក្លាយទៅជា វ៉ឺនចាន់វិញ ។

<u>ចំណុចនៅលើ GPS :</u>

- អាប់ស៊ីស = ០៦៣២៣៩១
- អរដោនេ =១៥០១២១៣
- រយៈកំពស់ = ៥៥,៧ម

ខ. លក្ខណៈរូប :

- ជំរៅ : មុនឆ្នាំ ១៩៩៥ = ២០ម ឆ្នាំ ២០០៦ = ៥,៦០ម
- ទំហំ : មុនឆ្នាំ ១៩៩៥ =៣០០០ម x ៤០០ម ឆ្នាំ ២០០៦ =៣០០០ម x ៤០០ម

គ. មជ្ឈដ្ឋានជុំវិញ

♦ រដូវប្រាំង : នៅជុំវិញអន្លង់មាន ដើមរ៉ៃ ផ្កាអណ្ដែងច្រើននៅតាមច្រាំងអន្លង់ និងមានថ្ម ខ្លះៗនៅតាមច្រាំងទន្លេ ។ ក្រៅពីរុក្ខជាតិ និងថ្មនៅមានអូរមួយហូរចាក់អន្លង់នេះដែរ គឺ អូរការយ៉ា ។

♦ រដូវវស្សា : នៅរដូវវស្សាកំពស់ទឹកឡើងខ្ពស់លិចផ្ទៃលើមាត់អន្លង់ទាំងអស់ ដែលមិន-អាចមើលឃើញថ្ម និងអ្វីផ្សេងៗទៀតទេ ។ កំពស់ទឹកនៅរដូវវស្សាចាប់ពី ខែសីហា ដល់ខែ តុលា ឡើងដល់១០,៣០ម៉ែត្រ (ឡើងលើជំរៅអន្លង់) ។

ឃ. ប្រភេទសត្វ

- ត្រីដែលប្រជាជននេសាទបានរួមមាន ត្រីរៀល, ត្រីលេញ, ត្រីឆ្ពិន, ត្រីស្លឹកឫស្សី, ត្រីកែស, ត្រីពោ, ត្រីឆ្តោ, ត្រីក្រពើ, ត្រ ី ឈ្វាត, ត្រីឆ្លាំង, ត្រីក្លាំងហាយ, ត្រីរមាស, ត្រីប៉ាវ៉ា, ត្រីក្រាយ, ត្រីប៉ាញ៉ូន និង ត្រីព្រួល ខ្យង ខ្ចៅ និងគ្រំ ។

- ប្រភេទសត្វស្លាបរួមមាន : កុក, មាន់ទឹក, មាន់ព្រៃ, ក្អែកទឹក, លលក និង សេក ។ល។

- ប្រភេទល្មូន : ពស់, កន្ធ្រង, ថ្លែន, បង្កួយ, ត្រកួត និងអណ្តើក ។

- ថនិកសត្វ : ជ្រូកព្រៃ ឈ្លូស ។

ង. ប្រភេទរុក្ខជាតិ :

នៅចំណុចអន្លង់មានរុក្ខជាតិដូចជា ដើមផ្កា អណ្ដែងគុម្ពរ៉ៃ តែនៅច្រាំងទន្លេទាំងសងខាងមាន ដើមឈើដូចជា ដើមរាំងភ្នំ, ដើមរ៉ៃ, ដើមត្រែង, ដើមត្រស់, ដើមរាំងទឹក, ដើមក្តុល, ដើមល្វាទឹក, គុម្ពឫស្សី, ដើមរំដេញ, ដើមស្រ ឡៅ, ដើមស្តៅ, ដើមផ្ដៅ, ដើមកកោះ, ដើមពពេល, ដើមពង្រ និងឈើទាល ។ល។

ច. ទំនាក់ទំនងរវាងអន្លង់ជាមួយកំរិតជីវភាពរបស់ប្រជាជន

- ប្រភពអ្នកនេសាទ : មកពីភូមិភ្លុក ភូមិសាមឃួយ ភូមិហាងសាវ៉ាត ភូមិកំភុន ភូមិបានប៊ុង ភូមិស្រែពោធិ៍ ភូមិស្រែឫស្សី ភូមិហាងឃោស្វន ភូមិបាចុងមានជនជាតិយួន និងចាម ។

- ការប្រើប្រាស់ឧបករណ៍នេសាទ និង ពេលវេលា :

- សំណាញ់ : គឺប្រើប្រាស់ចាប់ពីក្រឡា ៧ ស.ម រហូតទៅដល់ ១២ ស.ម ប្រើប្រាស់ប្រចាំរដូវ ។

- ក្រឡា ២,៥ - ៦ស.ម ប្រើចាប់ពីខែ វិច្ឆិកា ដល់ខែ មិថុនា (រដូវទឹកសម្រក)

-ក្រឡា៨ -១២ស.ម ប្រើប្រាស់ចាប់ពីខែ សីហា ដល់ខែ វិច្ឆិកា(រដូវទឹកឡើង)

- សន្ទូច : នេសាទនៅខែ សីហា ដល់ខែ វិច្ឆិកា សន្ទូចប្រើប្រាស់ផ្លែលេខ ៨ ទៅ ១៣ ។

- មងបណ្ដែត : ដោយប្រើក្រឡាលេខ ៧ -១០ស.ម នេសាទចាប់ពីខែ កញ្ញា ដល់ខែ មករា ។

៣.១៩.៧ អន្លង់ហាតខាវ (ឆ្នេរខ្សាច់ស)

ក. ទីតាំង

អន្លង់ហាតខាវ ស្ថិតនៅជាប់នឹងក្បាលអន្លង់រ៉ុនចាន់ មានចំងាយពីភូមិ ៧,៥០គ.ម និងមានល្បឿនទឹកហូរល្បឿនល្មមនៅរដូវសម្រក ហើយអន្លង់នេះមានទ្រង់ទ្រាយកាត់ទទឹងទន្លេ ។ ប្រជាពលរដ្ឋ តែងនាំគ្នាហៅអន្លង់នេះទៅតាមលក្ខណៈដែលកើតមាន កន្លងមកដូចជាមានឆ្នេរខ្សាច់ពណ៌ស ដែលយើងមើលពីចំងាយទៅចាំងស១ទើបគេហៅចំណុចនោះថា ហាតខាវត១គ្នារៀងមកដល់ បច្ចុប្បន្ននេះ ។

<u>ចំណុចនៅលើ GPS :</u>

- អាប់ស៊ីស = ០៦៣៥៤៤៨
- អរដោនេ = ១៤៩៩៣០៤
- រយៈកំពស់ = ៥០ម

ខ. លក្ខណៈរូប :

- ជំរៅ : មុនឆ្នាំ ១៩៩៥ = ២០ម ឆ្នាំ ២០០៦ = ៨.៣០ម
- ទំហំ : មុនឆ្នាំ ១៩៩៥ =៥០ម x ៤០០ម ឆ្នាំ ២០០៦ =៥០ម x ៤០០ម

គ. មជ្ឈដ្ឋានជុំវិញ :

♦ រដូវប្រាំង : នៅក្បាលអន្លង់ និងតាមច្រាំងទន្លេមានថ្មខ្លះៗរីឯនៅជុំវិញអន្លង់មានដើមរៃ ផ្កាអណ្ដែងច្រើននៅតាមច្រាំងអន្លង់ ។

♦ រដូវវស្សា : នៅរដូវវស្សាកំពស់ទឹកឡើងខ្ពស់លិចផ្ទៃលើមាត់អន្លង់ទាំងអស់ មិនអាចមើលឃើញថ្ម និងអ្វីផ្សេងទៀតឡើយ ។ កំពស់ទឹកនៅរដូវវស្សា ចាប់ពីខែ សីហា ដល់ខែ តុលា ឡើងដល់ ១០,៣០ម៉ែត្រ (ឡើងលើជំរៅអន្លង់) ។

ឃ. ប្រភេទសត្វ :

- ត្រីដែលប្រជាជននេសាទបានរួមមាន ត្រីរៀល, ត្រីលេញ, ត្រីឆ្ពិន, ត្រីស្លឹកឫស្សី, ត្រីកែស, ត្រីពោ, ត្រីឆ្ដោ, ត្រីក្រពើ ,ត្រីឃ្យាត, ត្រីឆ្លាំង, ត្រីក្លាំងហាយ, ត្រីរមាស, ត្រីប៉ាវ៉ា, ត្រីក្រាយ, ត្រីប៉ាញ៉ន, ត្រីព្រួល, ខ្យង, ខ្ចៅ និងគ្រុំ ។

- ប្រភេទសត្វស្លាបរួមមាន : កុក, មាន់ទឹក, មាន់ព្រៃ, ក្អែកទឹក , លលក និង សេក ។ល។

- ប្រភេទល្មូន : ពស់, កន្ធ្រង, ថ្លែន, បង្កួយ, ត្រកួត និងអណ្ដើក ។

- ថនិកសត្វ : ជ្រូកព្រៃ ឈ្លូស ។

ង. ប្រភេទរុក្ខជាតិ :

នៅចំណុចអន្លង់មានរុក្ខជាតិដូចជា ដើមផ្កាអណ្ដែង គុម្ពរៃ តែនៅច្រាំងទន្លេទាំងសងខាង-មានដើមឈើដូច ជាដើមរាំងភ្នំ, ដើមរៃ, ដើមត្រែង, ដើមត្រស់, ដើមរាំងទឹក, ដើមក្ទុល, ដើមល្វាទឹក, គុម្ពឫស្សី, ដើមរំដេញ, ដើម ស្រឡៅ, ដើមស្ដៅ, ដើមផ្ដៅ, ដើមកកោះ, ដើមពពេល, ដើមពង្រ និងដើមឈើទាល ។ល។

ច. ទំនាក់ទំនងរវាងអន្លង់ជាមួយកិរិតជីវភាពរបស់ប្រជាជន

- ប្រភពអ្នកនេសាទ : មកពីភូមិភ្លុក ភូមិសាមឃួយ ភូមិហាងសាវ៉ាត ភូមិកំភុន ភូមិបានប៊ុង ភូមិបាចុង ភូមិស្រែពោធិ៍ ភូមិស្រែឫស្សី ភូមិហាងឃោស្វន មានជនជាតិយួន និងចាម ។

- ការប្រើប្រាស់ឧបករណ៍នេសាទ និង ពេលវេលា :

- សំណាញ់ : គឺប្រើប្រាស់ចាប់ពីក្រឡា ៧ ស.ម រហូតទៅដល់ ១២ ស.មប្រើប្រាស់ប្រចាំរដូវ ។

- ក្រឡា ២.៥ - ៦ស.ម ប្រើចាប់ពីខែ វិច្ឆិកា ដល់ខែ មិថុនា (រដូវទឹកសម្រក)

- ក្រឡា៨-១២ ស.ម ប្រើប្រាស់ចាប់ពីខែ សីហា ដល់ខែ វិច្ឆិកា(រដូវទឹកឡើង)

- សន្ទូច : នេសាទនៅខែ សីហា ដល់ខែ វិច្ឆិកា សន្ទូចប្រើប្រាស់ផ្លែលេខ ៨ ទៅ ១៣ ។

- មងបណ្តែត : ដោយប្រើក្រឡាលេខ៧-១០ស.ម នេសាទចាប់ពីខែ កញ្ញា ដល់ខែ មករា ។

៣.១៩.៨ អន្លង់ហាងឡម (អន្លង់តន្សុយរូម)

ក. ទីតាំង

អន្លង់ហាងឡម ស្ថិតនៅខាងលើកោះស្នួត និងនៅផ្នែកខាងលើមានកោះសួនដែលជាចំណុចប្រសព្វរវាងទន្លេសេសាន និងទន្លេស្រែពក ។ អន្លង់នេះមានចំងាយ ១០គ.មពីភូមិភ្លុក និងមានល្បឿនទឹកហូរលឿនល្មមនៅរដូវសម្រក ។ អន្លង់នេះមានទ្រង់ទ្រាយកាត់ទទឹងទន្លេ ហើយជាពិសេសវាស្ថិតនៅត្រង់ចំណុចប្រសព្វរួមគ្នានៃទន្លេ ។ ប្រជាពលរដ្ឋតែងនាំគ្នាហៅអន្លង់នេះទៅតាមលក្ខណៈនៃធម្មជាតិរបស់វាដូចជាអន្លង់ដទៃៗទៀតតគ្នារៀងមកដល់បច្ចុប្បន្ននេះដែរ ។

<u>ចំណុចនៅលើ GPS :</u>

- អាប់ស៊ីស = ០៦៣៩០២៧
- អរដោនេ = ១៤៩៨០០៣
- រយៈកំពស់ = ៥១ម

ខ. លក្ខណៈរូប :

- ជំរៅ : មុនឆ្នាំ ១៩៩៥ = ១៥ម ឆ្នាំ ២០០៦ = ៧,៣០ម

- ទំហំ : មុនឆ្នាំ ១៩៩៥ =៥០ម x ៤០ម ឆ្នាំ ២០០៦ = ៥០ម x ៤០ម

គ. មជ្ឈដ្ឋានជុំវិញ

♦ រដូវប្រាំង : នៅក្បាលអន្លង់ខាងស្តាំមានថ្មខ្លះៗ និងខ្សាច់ដុះ ។ នៅជុំវិញអន្លង់មានដើមរៃ ផ្កាអណ្តែងមួយៗនៅតាមច្រាំងអន្លង់ ។

♦ រដូវវស្សា : នៅរដូវវស្សាកំពស់ទឹកឡើងខ្ពស់លិចផ្ទៃលើមាត់អន្លង់ទាំងអស់ធ្វើឱ្យយើងមិនអាចមើលឃើញថ្ម និងខ្សាច់ដែលដុះនៅរដូវប្រាំងបានទៀតទេ ។ កំពស់ទឹកនៅ រដូវវស្សា ចាប់ពីខែសីហា ដល់ ខែតុលា ឡើងដល់១០,៣០ ម៉ែត្រ (ឡើងលើជំរៅអន្លង់) ។

ឃ. ប្រភេទសត្វ :

- ត្រីដែលប្រជាជននេសាទបានរួមមាន ត្រីរៀល, ត្រីលេញ, ត្រីឆ្ពិន, ត្រីស្លឹកឫស្សី, ត្រីកែស,ត្រីពោ ត្រីឆ្កោ, ត្រីក្រពើ, ត្រីឆ្លាំង, ត្រីក្លាំងហាយ,ត្រីរមាស, ត្រីប៉ាវ៉ា, ត្រីក្រាយ ត្រីប៉ាញ៉ន, ត្រីព្រួល, ខ្យង ខ្ចៅ និងគ្រំ ។

- ប្រភេទសត្វស្លាបរួមមាន : កុក, មាន់ទឹក, មាន់ព្រៃ, ក្អែកទឹក, លលក និង សេក ។ល។

- ប្រភេទល្មូន : ពស់ , កន្ទ្រង , ថ្លែន, បង្កួយ, ត្រកួត និង អណ្តើក

- ថនិកសត្វ : ជ្រូកព្រៃ, ឈ្លូស, ឆ្កែចចក ។

ង. ប្រភេទរុក្ខជាតិ :

នៅចំណុចអន្លង់មានរុក្ខជាតិដូចជា ដើមផ្កាអណ្តែង គុម្ពរៃ ហើយនៅច្រាំងទន្លេទាំងសងខាង-មានដើមឈើ ដូចជា ដើមរាំងភ្នំ, ដើមរៃ, ដើមត្រែង, ដើមត្រស់, ដើមរាំងទឹក, ដើមក្តុល, ដើមល្វាទឹក, គុម្ពឫស្សី, ដើមរំដេញ, ដើម ស្រឡៅ, ដើមស្តៅ, ដើមផ្តៅ, ដើមកកោះ, ដើមពពេល, ដើមពង្រ និង ដើមឈើទាល ។ល។

ច. ទំនាក់ទំនងរវាងអន្លង់ជាមួយកំរិតជីវភាពរបស់ប្រជាជន

- ប្រភពអ្នកនេសាទ ៖ មកពីភូមិភ្លុក ភូមិសាមឃួយ ភូមិហាងសាវ៉ាត ភូមិកំភុន ភូមិបានប៊ុង ភូមិស្រែពោធិ៍ ភូមិស្រែឬស្សី ភូមិ ហាងឃោសួន ភូមិបាចុង មានជនជាតិយួន និងចាម ។

- ការប្រើប្រាស់ឧបករណ៍នេសាទ និង ពេលវេលា ៖

- សំណាញ់ ៖ គឺប្រើប្រាស់ចាប់ពីក្រឡា ៧ ស.ម រហូតទៅដល់ ១២ ស.ម ប្រើប្រាស់ប្រចាំរដូវ ។

- ក្រឡា ២.៥ - ៦ស.ម ប្រើចាប់ពីខែ វិច្ឆិកា ដល់ខែ មិថុនា (រដូវទឹកសម្រក)

- ក្រឡា៨-១២ ស.ម ប្រើប្រាស់ចាប់ពីខែ សីហា ដល់ខែ វិច្ឆិកា(រដូវទឹកឡើង)

- សន្ទូច ៖ នេសាទនៅខែ សីហា ដល់ខែ វិច្ឆិកា សន្ទូចប្រើប្រាស់ផ្លែលេខ ៨ ទៅ ១៣ ។

- មង ៖ក្រឡា៧ស.ម ទៅ៨ស.មគ្រប់រដូវ និងក្រឡា ៤ ស.ម ដល់១០ស.ម ពីខែ មិថុនា ដល់ខែ តុលា ។

៣.១៩.៩ អន្លង់ហៀឡាវឿ

ក. ទីតាំង

អន្លង់ហៀឡាវឿ ស្ថិតនៅខាងលើអន្លង់ហាងឡមជាប់កន្ទុយកោះសួន តាមដងទន្លេស្រែពក មានចំងាយ ១០,៣០ គ.មពីភូមិភ្លុក និង១០គ.មពីស្ពានស្រែពក ។ ហើយមានល្បឿនទឹកហូរលឿនល្មមនៅរដូវសម្រក ។ អន្លង់នេះមានទ្រង់ទ្រាយរាងមូល ។ ប្រជាពលរដ្ឋតែងនាំគ្នាហៅអន្លង់នេះទៅតាមលក្ខណៈនៃធម្មជាតិរបស់វាដូចជា អន្លង់ដទៃ១តគ្នារៀងមកដល់បច្ចុប្បន្ន នេះដែរ (មិនចាំប្រវត្តិ) ។

<u>ចំណុចនៅលើ GPS ៖</u>

- អាប់ស៊ីស = ០៦៣៩៥៩៣
- អរដោនេ = ១៤៩៧៣៣៨
- រយៈកំពស់ = ៥០,៥ម

ខ. លក្ខណៈរូប :

- ជំរៅ : មុនឆ្នាំ ១៩៩៥ = ១៥ម ឆ្នាំ ២០០៦ = ៩,០០ម

- ទំហំ : មុនឆ្នាំ ១៩៩៥ =៣០ម x ២០ម ឆ្នាំ ២០០៦ = ៣០ម x ២០ម

គ. មជ្ឈដ្ឋានជុំវិញ

♦ រដូវប្រាំង : នៅក្បាលអន្លង់មានថ្មខ្លះៗ និងខាងកន្ទុយអន្លង់មានខ្សាច់ដុះ ។ នៅជុំវិញអន្លង់មានដើមរៃ ផ្កាអណ្ដែង មួយៗនៅតាមច្រាំងអន្លង់ ចំណែកឯកោះសូនស្ថិតនៅខាងស្ដាំដៃមានប្រវែង ៣ គ.មស្ថិតនៅតាមបណ្ដោយទន្លេស្រែពក ។

♦ រដូវវស្សា : នៅរដូវវស្សាកំពស់ទឹកឡើងខ្ពស់លិចផ្ទៃលើមាត់អន្លង់ទាំងអស់ មិនអាចមើលឃើញថ្ម និងខ្សាច់ដុះបានទៀតទេ ។ កំពស់ទឹកនៅរដូវវស្សាចាប់ពី ខែសីហា ដល់ ខែតុលា ឡើងដល់ ៩,២០ម៉ែត្រ (ឡើងលើជំរៅអន្លង់) ។

ឃ. ប្រភេទសត្វ :

- ត្រីដែលប្រជាជននេសាទបានរួមមាន ត្រីរៀល, ត្រីលេញ, ត្រីឆ្ពិន, ត្រីស្លឹកឫស្សី, ត្រីកែស, ត្រីពោ, ត្រីឆ្ដោ, ត្រីក្រពើ, ត្រីឆ្លាំង, ត្រីក្លាំងហាយ, ត្រីកែស, ត្រីរមាស, ត្រីប៉ាវ៉ា, ត្រីក្រាយ, ត្រីប៉ាញ៉ន, ត្រីព្រួល, ខ្យង ខ្ចៅ និងគ្រុំ ។

- ប្រភេទសត្វស្លាបរួមមាន : កុក, មាន់ទឹក, មាន់ព្រៃ, ក្អែកទឹក, លលក និង សេក ។ល។

- ប្រភេទល្មូន : ពស់, កន្ធ្រង, ថ្លែន, បង្កួយ, ត្រកួត និងអណ្ដើក ។

- ថនិកសត្វ : ជ្រូកព្រៃ, ឈ្លូស និងឆ្កែចចក ។

ង. ប្រភេទរុក្ខជាតិ :

នៅចំណុចអន្លង់មានរុក្ខជាតិដូចជា ដើមផ្កាអណ្ដែង គុម្ពរៃ ហើយនៅច្រាំងទន្លេទាំងសងខាង-មានដើមឈើដូចជា ដើមរាំងភ្នំ, ដើមរៃ, ដើមត្រែង, ដើមត្រស់, ដើមរាំងទឹក, ដើមក្ដុល,

ដើមល្វាទឹក, គុម្ពឫស្សី, ដើមរំដេញ, ដើមស្រឡៅ, ដើមស្ដៅ, ដើមផ្ដៅ, ដើមកកោះ, ដើមពពេល, ដើមពង្រ និងដើមឈើទាល ។ ៧ ។

ច. ទំនាក់ទំនងរវាងអន្លង់ជាមួយកំរិតជីវភាពរបស់ប្រជាជន

- ប្រភពអ្នកនេសាទ : មកពីភូមិភ្លុក ភូមិសាមឃួយ ភូមិហាងសាវ៉ាត ភូមិកំភុន ភូមិបានប៉ុង ភូមិស្រែពោធិ៍ ភូមិហាងឃោស្វន ភូមិបាចុង មានជនជាតិយួន និងចាម ។

- ការប្រើប្រាស់ឧបករណ៍នេសាទ និង ពេលវេលា :

- សំណាញ់ : គឺប្រើប្រាស់ចាប់ពីក្រឡា ៧ ស.ម រហូតទៅដល់ ១២ ស.ម ប្រើប្រាស់ប្រចាំរដូវ ។

- ក្រឡា ២,៥ - ៦ស.ម ប្រើចាប់ពីខែ វិច្ឆិកា ដល់ខែ មិថុនា (រដូវទឹកសម្រក)

- ក្រឡា៨-១២ ស.ម ប្រើប្រាស់ចាប់ពីខែ សីហា ដល់ខែ វិច្ឆិកា(រដូវទឹកឡើង)

- សន្ទូច : នេសាទនៅខែ សីហា ដល់ខែ វិច្ឆិកា សន្ទូចប្រើប្រាស់ផ្លែលេខ ៨ ទៅ ១៣ ។

- មង : ក្រឡា ៧ ស.មទៅ ៨ ស.មគ្រប់រដូវ ។

- ចំណុចនេះសំបូរអ្នកប្រព្រឹត្តបទល្មើសនេសាទដូចជាគប់គ្រាប់ និងឆក់ ។

៣.១៩.១០ អន្លង់ហ៊ីនខៀវ (អន្លង់ថ្មខៀវ)

ក. ទីតាំង

អន្លង់ហ៊ីនខៀវ ស្ថិតនៅខាងលើអន្លង់ហឿឡាវឿ ជាប់ក្បាលកោះស្វនតាមដងទន្លេស្រែពក មានចំងាយ ១២,៥០ គ.ម ពីភូមិភ្លុក និង៨គ.ម ពីស្ពានស្រែពកមានល្បឿនទឹកហូរ លឿនល្មម នៅរដូវសម្រក។ អន្លង់នេះប្រជាពលរដ្ឋតែងតែនាំគ្នាហៅទៅតាមលក្ខណៈនៃធម្មជាតិរបស់វាពីដូនតាដូចជា មានថ្មធំៗច្រើនស្នែកស្កុះមានពណ៌ខៀវទើបបងប្អូនយើងនាំគ្នា ហៅបែបនេះ តៗគ្នារៀងមកដល់បច្ចុប្បន្ននេះ ។

ចំណុចនៅលើ GPS : (មិនបានបញ្ចូលទិន្នន័យក្នុងប្រព័ន្ធ GIS)

- អាប់ស៊ីស =
- អរដោនេ =
- រយៈកំពស់ =

ខ. លក្ខណៈរូប :

- ជំរៅ : មុនឆ្នាំ ១៩៩៥ = ២០ម ឆ្នាំ ២០០៦ = ១៨ ម
- ទំហំ : មុនឆ្នាំ ១៩៩៥ =៥០ម X ២០ម ឆ្នាំ ២០០៦ = ៥០ម X ២០ម

គ. មជ្ឈដ្ឋានជុំវិញ :

♦ រដូវប្រាំង : នៅមាត់អន្លង់មានថ្មធំៗច្រើនធ្វើឱ្យមានលក្ខណៈស្មុគស្មាញខ្លាំង ។ នៅជុំវិញ អន្លង់មាន ដើមរ៉ៃ ដើមផ្កាអណ្ដែង មួយៗនៅតាមច្រាំងអន្លង់ ។

♦ រដូវវស្សា : នៅរដូវវស្សាកំពស់ទឹកឡើងខ្ពស់លិចផ្ទៃលើមាត់អន្លង់ទាំងអស់ ដែលមិនអាចឱ្យយើងមើលឃើញថ្ម និងអ្វីផ្សេងៗទេ។ កំពស់ទឹកនៅរដូវវស្សាចាប់ពី ខែសីហា ដល់ខែតុលា ឡើងដល់ ៩,២០ម (ឡើងលើជំរៅអន្លង់) ។

ឃ. ប្រភេទសត្វ :

- ត្រីដែលប្រជាជននេសាទបានរួមមាន ត្រីរៀល, ត្រីលេញ, ត្រីឆ្កិន, ត្រីស្លឹកឫស្សី, ត្រីកែស,ត្រីពោ, ត្រីឆ្ដោ, ត្រីក្រពើ, ត្រីឆ្លាំង, ត្រីក្លាំងហាយ, ត្រីរមាស, ត្រីប៉ាវ៉ា, ត្រីក្រាយ, ត្រីប៉ាញ៉ន, ត្រីព្រួល, ខ្យង, ខ្ចៅ និងគ្រុំ ។

- ប្រភេទសត្វស្លាបរួមមាន : កុក, មាន់ទឹក, មាន់ព្រៃ , ក្អែកទឹក, លលក និងសេក ។ល។

- ប្រភេទល្មូន : ពស់, កន្ធ្រង, ថ្លែន, បង្កួយ, ត្រកួត និងអណ្ដើក ។

- ថនិកសត្វ : ជ្រូកព្រៃ, ឈ្លូស និងឆ្កែចចក ។

ង. ប្រភេទរុក្ខជាតិ :

នៅចំណុចអន្លង់មានរុក្ខជាតិដូចជា ដើមផ្កាអណ្ដែង គុម្ពរ៉ៃ ហើយនៅច្រាំងទន្លេទាំងសងខាង-

មានដើមឈើ ដូចជា ដើមរាំងភ្នំ, ដើមរៃ, ដើមត្រែង, ដើមត្រស់, ដើមរាំងទឹក, ដើមក្តុល, ដើមល្វាទឹក, គុម្ពប្ញស្សី, ដើមរំដេញ, ដើមស្រ ឡៅ, ដើមស្តៅ, ដើមផ្តៅ, ដើមកកោះ, ដើមពពេល, ដើមពង្រ និងឈើទាល ។ល។

ច. ទំនាក់ទំនងរវាងអន្លង់ជាមួយកំរិតជីវភាពរបស់ប្រជាជន

- ប្រភពអ្នកនេសាទ : មកពីភូមិភ្លុក ភូមិបាចុង ភូមិសាមឃួយ ភូមិហាងសាវ៉ាត ភូមិកំភុន ភូមិបានប៊ុង និងភូមិស្រែពោធិ៍ ។

- ការប្រើប្រាស់ឧបករណ៍នេសាទ និង ពេលវេលា :

- សំណាញ់ : គឺប្រើប្រាស់ចាប់ពីក្រឡា ៧ ស.ម រហូតទៅដល់ ១២ ស.ម ប្រើប្រាស់ប្រចាំរដូវ ។

- ក្រឡា ២,៥ - ៦ស.ម ប្រើចាប់ពីខែ វិច្ឆិកា ដល់ខែ មិថុនា (រដូវទឹកសម្រក)

-ក្រឡា៨-១២ ស.ម ប្រើប្រាស់ចាប់ពីខែ សីហា ដល់ខែ វិច្ឆិកា (រដូវទឹកឡើង)

- សន្ទូច : នេសាទនៅខែ សីហា ដល់ខែ វិច្ឆិកា សន្ទូចប្រើប្រាស់ផ្លែលេខ ៨ ទៅ ១៣ ។

- មង :ក្រឡា ៧ ស.មទៅ ៨.ស.ម គ្រប់រដូវ ។

(កាលបរិច្ឆេទថ្ងៃទី ១៥ មិថុនា ឆ្នាំ២០០៦)

៣.១៩.១១ អន្លង់តាប៊ុត

ក. ទីតាំង

អន្លង់តាប៊ុត ស្ថិតនៅខាងលើអន្លង់ហ៊ុនខ្សៀវដែលមានប្រវែង៤គ.ម និងមានចំងាយ ១៦គ.ម ពីភូមិភ្លុក តាមដងទន្លេស្រែពក និង ៥ គ.ម ពីស្ពានស្រែពក ។ អន្លង់នេះមានទ្រង់ទ្រាយកាត់ទទឹងទន្លេតែម្តងដោយមានទទឹងវែងជាងបណ្តោយ (និយាយតាមទន្លេ) មានល្បឿនទឹកហូរល្បឿនល្មមនៅរដូវសម្រក ។ តាមសំដីរបស់អ្នកភូមិដែលរស់នៅទីនោះបានប្រាប់ថាកាលពីមុន

មានតាម្នាក់ឈ្មោះ តាប៊ុត គាត់បានទៅរស់នៅទីនោះជិតអន្លង់នេះ ទើបប្រជាពលរដ្ឋនាំគ្នា ហៅទៅតាមលក្ខណៈឈ្មោះរបស់គាត់ត១ភ្ជាមកដល់បច្ចុប្បន្ននេះទៅ ។

<u>ចំណុចនៅលើ GPS : (មិនបានបញ្ចូលទិន្នន័យក្នុងប្រព័ន្ធ GIS)</u>

- អាប់ស៊ីស =
- អរដោនេ =
- រយៈកំពស់ =

ខ. លក្ខណៈរូប :

- ជំរៅ :មុនឆ្នាំ ១៩៩៥ = ១៥ម ឆ្នាំ ២០០៦ = ១២ ម
- ទំហំ :មុនឆ្នាំ ១៩៩៥ =១០០ម x ២០០ម ឆ្នាំ ២០០៦ =១០០ម x ២០០ម

គ. មជ្ឈដ្ឋានជុំវិញ :

♦ រដូវប្រាំង : នៅតាមមាត់អន្លង់មានថ្មធំៗ និងមានលក្ខណៈស្អុតស្អាញដោយមានថ្មច្រើន។ នៅជុំវិញអន្លង់មាន ដើមរៃ និងដើមផ្កាអណ្តែងមួយៗនៅតាមច្រាំងអន្លង់ ម្យ៉ាងទៀតនៅច្រាំងទន្លេខាងស្តាំអន្លង់មានអូរមួយហូរចាក់ គឺអូរឡឿ ។

♦ រដូវវស្សា : នៅរដូវវស្សាកំពស់ទឹកឡើងខ្ពស់លិចផ្ទៃលើមាត់អន្លង់ទាំងអស់ដែលធ្វើឱ្យយើងមិនអាចមើលឃើញថ្ម និងអ្វីផ្សេងៗទៀតបាន ។ កំពស់ទឹកនៅរដូវវស្សាចាប់ពីខែសីហា ដល់ខែ តុលា ឡើងដល់ ៩,២០ម៉ែត្រ (ឡើងលើជំរៅអន្លង់) ។

ឃ. ប្រភេទសត្វ :

- ត្រីដែលប្រជាជននេសាទបានរួមមាន ត្រីរៀល, ត្រីលេញ, ត្រីឆ្កិន, ត្រីស្លឹកឫស្សី, ត្រីកែស, ត្រីពោ, ត្រីឆ្តោ ,ត្រីក្រពើ, ត្រីឆ្លាំង,ត្រីក្លាំងហាយ, ត្រីរមាស, ត្រីប៉ាវ៉ា, ត្រីក្រាយ ត្រីប៉ាញ៉ន, ត្រីព្រួល, ខ្យង, ខ្ចៅ និងគ្រុំ ។

- ប្រភេទសត្វស្លាបរួមមាន : កុក, មាន់ទឹក, មាន់ព្រៃ, ក្អែកទឹក, លលក និងសេក ។ល។

- ប្រភេទល្មូន : ពស់, កន្ធ្រង, ថ្លែន, បង្កួយ, ត្រកួត និងអណ្តើក ។

- ថនិកសត្វ : ជ្រូកព្រៃ, ឈ្លូស និងឆ្កែចចក ។

ង. ប្រភេទរុក្ខជាតិ :

នៅចំណុចអន្លង់មានរុក្ខជាតិដូចជា ដើម ក្រអៅរណ្ដែង គុម្ពរៃ ហើយនៅច្រាំងទន្លេទាំងសងខាង-មានដើមឈើ ដូចជា ដើមរាំងភ្នំ, ដើមរៃ, ដើមត្រែង, ដើមត្រស់, ដើមរាំងទឹក, ដើមក្ដុល, ដើមល្វាទឹក, គុម្ពឬស្សី, ដើមរំដេញ, ដើមស្រ ឡៅ, ដើមស្ដៅ, ដើមថ្កៅ, ដើមកកោះ, ដើមពពេល, ដើមពង្រ និងដើមឈើទាល ។ល។

ច. ទំនាក់ទំនងរវាងអន្លង់ជាមួយកំរិតជីវភាពរបស់ប្រជាជន

- ប្រភពអ្នកនេសាទ : មកពីភូមិភ្លុក ភូមិសាមឃួយ ភូមិហាងសាវ៉ាត ភូមិកំភុន ភូមិបានប៊ុង និងភូមិស្រែពក ។

- ការប្រើប្រាស់ឧបករណ៍នេសាទ និង ពេលវេលា :

- សំណាញ់ : គឺប្រើប្រាស់ចាប់ពីក្រឡា ៧ ស.ម រហូតទៅដល់ ១២ ស.ម ប្រើប្រាស់ប្រចាំរដូវ ។

- ក្រឡា ២,៥ - ៦ស.ម ប្រើចាប់ពីខែ វិច្ឆិកា ដល់ខែ មិថុនា (រដូវទឹកសម្រក)

-ក្រឡា៨ -១២ ស.ម ប្រើប្រាស់ចាប់ពីខែ សីហា ដល់ខែ វិច្ឆិកា(រដូវទឹកឡើង)

- សន្ទូច : នេសាទនៅខែ សីហា ដល់ខែ វិច្ឆិកា សន្ទូចប្រើប្រាស់ផ្លែលេខ ៨ ទៅ ១៣ ។

- មង : ក្រឡា ៧ស.ម ទៅ ១ស.ម គ្រប់រដូវ ។

- ចំណុចនេះសំបូរអ្នកប្រព្រឹត្តបទល្មើសនេសាទដូចជា គប់គ្រាប់បែក និងឆក់ ។

៣.១៩.១២ អន្លង់ខនតែ

ក. ទីតាំង

អន្លង់ខនតែ ស្ថិតនៅតាមដងទន្លេសេសានមានកោះស្ងួតនៅខាងឆ្វេងដៃ បើនិយាយតាមខ្សែទឹកពីក្រោមឡើងលើ និងនៅផ្នែកខាងៗអន្លង់មានថ្មធំ តូច ដេរដាសមានចំងាយ១១គ.ម ពីភូមិភ្លុក និងមានល្បឿនទឹកហូរខ្លាំងនៅរដូវសម្រក ។ អន្លង់នេះមានទ្រង់ទ្រាយវែងតែតូចតាមបណ្តោយទន្លេ ។ ប្រជាពលរដ្ឋតែងនាំគ្នាហៅអន្លង់នេះ ទៅតាមលក្ខណៈធម្មជាតិរបស់វាដូចជាអន្លង់ដទៃៗទៀត តគ្នារៀងរហូតមកដល់បច្ចុប្បន្ននេះ ។ ប៉ុន្តែអន្លង់នេះមានលក្ខណៈពិសេសត្រង់សំបូរបបែលជាងអន្លង់នានា ។

<u>ចំណុចនៅលើ GPS :</u>

- អាប់ស៊ីស = ០៦៣៩៤៦៨
- អរដោនេ = ១៤៩៨៥៨២
- រយៈកំពស់ = ៥៥ម

ខ. លក្ខណៈរូប :

- ជំរៅ : មុនឆ្នាំ ១៩៩៥ = ១៥ម ឆ្នាំ ២០០៦ = ១៤.២០ម
- ទំហំ : មុនឆ្នាំ ១៩៩៥ =៣០ម x ១៥ម ឆ្នាំ ២០០៦ =៣០ម x ១៥ម

គ. មជ្ឈដ្ឋានជុំវិញ :

♦ រដូវប្រាំង : មានថ្មដេរដាសច្រើននៅតាមច្រាំងអន្លង់ ហើយខាងស្តាំនៃអន្លង់ជាប់ច្រាំងទន្លេ និងនៅខាងឆ្វេងជាប់នឹងកោះស្ងួត ។ នៅជុំវិញអន្លង់មិនមានដើមឈើ និងផ្កាអណ្តែងច្រើនទេ គឺខុសពីអន្លង់ផ្សេងៗ ។

♦ រដូវវស្សា : នៅរដូវវស្សាកំពស់ទឹកឡើងខ្ពស់លិចផ្ទៃលើមាត់អន្លង់ ទាំងអស់ដោយមិនអាចមើលឃើញថ្ម និងអ្វីផ្សេងៗដែលធ្លាប់មាននៅទីនោះដូចពេលរដូវប្រាំងទៀតឡើយ ។ កំពស់ទឹកនៅរដូវវស្សាចាប់ពីខែសីហា ដល់ខែ តុលា ឡើងដល់ ៩ .៣០ម៉ែត្រ (ឡើងលើជំរៅអន្លង់) ។

ឃ. ប្រភេទសត្វ :

- ត្រីដែលប្រជាជននេសាទបានរួមមាន ត្រីរៀល, ត្រីលេញ, ត្រីឆ្កិន, ត្រីស្លឹកឫស្សី, ត្រីកែស, ត្រីពោ, ត្រីឆ្តោ, ត្រីក្រពើ, ត្រីឆ្លាំង, ត្រីក្លាំងហាយ, ត្រីកែស, ត្រីរមាស, ត្រីប៉ាវ៉ា, ត្រីក្រាយ, ត្រីព្រួល, ខ្យង, ខ្ចៅ និងគ្រំ ។

- ប្រភេទសត្វស្លាបរួមមាន : កុក, មាន់ទឹក, មាន់ព្រៃ, ក្អែកទឹក, លលក និងសេក ។ល។

- ប្រភេទល្មូន : ពស់, កន្ធ្រង, ថ្លែន, បង្កួយ, ត្រកួត, អណ្តើក និងបបែល ។

- ថនិកសត្វ : ជ្រូកព្រៃ, ឈ្លូស និងឆ្កែចចក ។

ង. ប្រភេទរុក្ខជាតិ :

នៅចំណុចអន្លង់មានរុក្ខជាតិដូចជា ដើមផ្កាអណ្តែង គុម្ពរៃ ហើយនៅច្រាំងទន្លេទាំងសងខាង-មានដើមឈើ ដូចជា ដើមរាំងភ្នំ, ដើមរៃ, ដើមត្រែង, ដើមត្រស់, ដើមរាំងទឹក, ដើមក្តុល, ដើមល្វាទឹក, គុម្ពឫស្សី, ដើមរំដេញ ដើមស្រឡៅ, ដើមស្តៅ, ដើមផ្តៅ, ដើមកកោះ, ដើមពពេល, ដើមពង្រ និងឈើទាល ។ល។

ច. ទំនាក់ទំនងរវាងអន្លង់ជាមួយកំរិតជីវភាពរបស់ប្រជាជន

- ប្រភពអ្នកនេសាទ : មកពីភូមិភ្លុក ភូមិសាមឃួយ ភូមិហាងសាវ៉ាត ភូមិកំភុន ភូមិបានប៉ុង ភូមិបាចុង ភូមិស្រែពោធិ៍ ភូមិស្រែឫស្សី និងភូមិហាងឃោសួន ។

- ការប្រើប្រាស់ឧបករណ៍នេសាទ និង ពេលវេលា :

- សំណាញ់ : គឺប្រើប្រាស់ចាប់ពីក្រឡា ៧ ស.ម រហូតទៅដល់ ១២ ស.ម ប្រើប្រាស់ប្រចាំរដូវ ។

- ក្រឡា ២,៥ - ៦ស.ម ប្រើចាប់ពីខែ វិច្ឆិកា ដល់ខែ មិថុនា (រដូវទឹកសម្រក)

-ក្រឡា៨ -១២ ស.ម ប្រើប្រាស់ចាប់ពីខែ សីហា ដល់ខែ វិច្ឆិកា(រដូវទឹកឡើង)

- សន្ទូច : នេសាទនៅខែ សីហា ដល់ខែ វិច្ឆិកា សន្ទូចប្រើប្រាស់ផ្លែលេខ ៨ ទៅ ១៣ ។

- មង : ក្រឡា ៧ស.ម ទៅ ៨ ស.ម គ្រប់រដូវ ។

- ចំណុចនេះសំបូរអ្នកប្រព្រឹត្តបទល្មើសនេសាទដូចជា គប់គ្រាប់ និង ឆក់ ។

៣.១៩.១៣ អន្លង់ជូរអ្នកតា (អន្លង់ថាដា)

ក. ទីតាំង

អន្លង់ជូរអ្នកតា ស្ថិតនៅខាងលើកោះស្នួត និងនៅផ្នែកទន្លេបត់ទល់មុខខ្ទមអ្នកតា ។ ដែលមានចំងាយ ១៣ គ.ម ពីភូមិភ្លុក និងមានល្បឿនទឹកហូរលឿនល្មមនៅរដូវសម្រក ។ អន្លង់នេះមានទ្រង់ទ្រាយរាង ទ្រវែងតាមបណ្ដោយដងទន្លេ ជាពិសេសស្ថិតនៅត្រង់ចំណុចខ្ទមអ្នកតាដែលគេតែងតែបន់ស្រន់ដល់អ្នកតាសុំសេចក្ដីសុខពេលធ្វើដំណើរទៅមក និងឈប់យកដុំថ្មទៅដាក់ថ្វាយអ្នកតា ។ ប្រជាពលរដ្ឋតែងនាំគ្នាហៅអន្លង់នេះទៅតាមលក្ខណៈជាធម្មជាតិដែលកើតមានពីដូនតាមកដូចជាអន្លង់ដទៃៗតគ្នារៀងមកដល់បច្ចុប្បន្ននេះ ។ ទន្លេសេសានចាប់ពីត្រង់ចំណុចជួបគ្នាជាមួយទន្លេស្រែពកឡើងលើរហូតដល់អន្លង់កន្ទួត គឺទន្លេនៅរដូវប្រាំងមានផ្ទៃទឹកតូចតែមួយប្រឡោះប្រវែងទទឹង ៧ ម៉ែត្រ ប៉ុណ្ណោះ ។ ត្រង់នេះបង្កជាលក្ខណៈស្មុគស្មាញលំបាកក្នុងការធ្វើដំណើរទៅមករបស់មនុស្សគ្រប់គ្នា ឯនៅតែមខាងៗសុទ្ធតែផ្ទាំងថ្មធំៗដេរដាសពាសពេញផ្ទៃទន្លេ ។

<u>ចំណុចនៅលើ GPS :</u>

- អាប់ស៊ីស = ០៦៣៨៦៩៥
- អរដោនេ = ១៤៩៩៣៥៦
- រយៈកំពស់ = ៤៦,៤ម

ខ. លក្ខណៈរូប :

- ជំរៅ : មុនឆ្នាំ ១៩៩៥ = ៣៥ម ឆ្នាំ ២០០៦ = ២២,៣០ម
- ទំហំ : មុនឆ្នាំ ១៩៩៥ = ៧០ម x ១៥ម ឆ្នាំ ២០០៦ = ៧០ម x ១៥ម

គ. មជ្ឈដ្ឋានជុំវិញ :

♦ រដូវប្រាំង : យើងអាចមើលឃើញនៅជុំវិញអន្លង់មាន ដើមរៃ និងផ្កាអំណ្ដែងមួយៗ នៅតាមច្រាំងអន្លង់ ហើយមានថ្មធំៗ ដេរដាស ។

♦ រដូវវស្សា : នៅរដូវវស្សាកំពស់ទឹកឡើងខ្ពស់លិចផ្ទៃលើមាត់អន្លង់ទាំងអស់ ធ្វើឱ្យយើងមិនអាចមើលឃើញថ្មធំៗ និងអ្វីផ្សេងៗទៀត ។ កំពស់ទឹកនៅរដូវវស្សាចាប់ពីខែសីហា ដល់ខែតុលាឡើងដល់ ៩.៣០ម៉ែត្រ (ឡើងលើជំរៅអន្លង់) ។

ឃ. ប្រភេទសត្វ :

- ត្រីដែលប្រជាជននេសាទបានរួមមាន ត្រីរៀល, ត្រីលេញ, ត្រីឆ្កិន, ត្រីស្លឹកឫស្សី, ត្រីកែស, ត្រីពោ, ត្រីឆ្ដោ, ត្រីក្រពើ, ត្រីឆ្លាំង, ត្រីក្លាំងហាយ, ត្រីរមាស,ត្រីប៉ាវ៉ា,ត្រីក្រាយ, ត្រីប៉ាញ៉ន, ត្រីព្រួល, ខ្យង, ខ្ចៅ និងគ្រុំ ។

- ប្រភេទសត្វស្លាបរួមមាន : កុក, មាន់ទឹក, មាន់ព្រៃ, ក្អែកទឹក, លលក និងសេក ។ល។

- ប្រភេទល្មូន : ពស់, កន្ធ្រង, ថ្លែន, បង្កួយ, ត្រកួត និងអណ្ដើក ។

- ថនិកសត្វ : ជ្រូកព្រៃ, ឈ្លូស និងឆ្កែចចក ។

ង. ប្រភេទរុក្ខជាតិ :

នៅចំណុចអន្លង់មានរុក្ខជាតិដូចជាដើមផ្កាអំណ្ដែង គុម្ពរៃ ហើយនៅច្រាំងទន្លេទាំងសងខាង-មានដើមឈើ ដូចជា ដើមរាំងភ្នំ, ដើមរៃ, ដើមត្រែង, ដើមត្រស់, ដើមរាំងទឹក, ដើមក្ដុល, ដើមល្វាទឹក, គុម្ពឫស្សី, ដើមរំដេញ, ដើមស្រឡៅ, ដើមស្ដៅ , ដើមផ្ដៅ, ដើមកកោះ, ដើមពពេល, ដើមពង្រ, ដើមឈើទាល និងជាពិសេសមានខ្ទមអ្នកតា ។ល។

ច. ទំនាក់ទំនងរវាងអន្លង់ជាមួយកំរិតជីវភាពរបស់ប្រជាជន

♦ ប្រភពអ្នកនេសាទ : មកពីភូមិភ្លុក ភូមិសាមឃួយ ភូមិហាងសារ៉ាត ភូមិកំភុន ភូមិបានប៊ុង ភូមិបាចុង ភូមិស្រែពោធិ៍ ភូមិស្រែឫស្សី និងភូមិ-ហាងឃោស្ទូន ។

- ការប្រើប្រាស់ឧបករណ៍នេសាទ និង ពេលវេលា :

- សំណាញ់ : គឺប្រើប្រាស់ចាប់ពីក្រឡា ៧ ស.ម រហូតទៅដល់ ១២ ស.ម ប្រើប្រាស់ប្រចាំរដូវ ។

- ក្រឡា ៧ - ១០ស.ម ប្រើចាប់ពីខែ វិច្ឆិកា ដល់ខែ មិថុនា (រដូវទឹកសម្រក)

-ក្រឡា៨ -១២ ស.ម ប្រើប្រាស់ចាប់ពីខែ សីហា ដល់ខែ វិច្ឆិកា(រដូវទឹកឡើង)

- សន្ទូច : នេសាទនៅខែ សីហា ដល់ខែ វិច្ឆិកា សន្ទូចប្រើប្រាស់ផ្លែលេខ ៨ ទៅ ១៣ ។

- មង : ក្រឡា ៧ស.ម ទៅ ៨ស.មគ្រប់រដូវ ។

- ចំណុចនេះសំបូរអ្នកប្រព្រឹត្តបទល្មើសនេសាទដូចជា គប់គ្រាប់បែក និងឆក់ ។

៣.១៩.១៤ អន្លង់ប៊ុងថាក់ឡាំង

ក. ទីតាំង

អន្លង់ប៊ុងថាក់ឡាំង ស្ថិតនៅខាងលើជួរអ្នកតា វាមានបណ្តោយប្រវែង ២ គ.ម និងចំងាយ ១៥គ.ម ពីភូមិភ្លុក ហើយមានល្បឿនទឹកហូរលឿននៅរដូវសម្រក ។ អន្លង់នេះមានទ្រង់ទ្រាយដូចអន្លង់ជួរអ្នកតាដែរ គឺទន្លេនៅរដូវប្រាំងមានផ្ទៃទឹកតូចតែមួយប្រឡោះប្រវែងទទឹង ៧ម៉ែត្រប៉ុណ្ណោះ ។ ដែលបង្កជាលក្ខណៈស្មុគស្មាញលំបាកក្នុងការធ្វើដំណើរទៅមករបស់មនុស្សគ្រប់គ្នាឯនៅតែមខាង១សុទ្ធតែផ្ទាំងថ្មធំ១ដេរដាសពាសពេញផ្ទៃទន្លេ ។ ប្រជាពលរដ្ឋតែងនាំគ្នាហៅអន្លង់នេះទៅតាមលក្ខណៈនៃធម្មជាតិរបស់វាដូចជា អន្លង់អ្នកតា ត១គ្នារៀងមកដល់បច្ចុប្បន្ននេះ (មិនចាំប្រវត្តិច្បាស់) ។

<u>ចំណុចនៅលើ GPS : (មិនបានបញ្ចូលទិន្នន័យទៅក្នុងប្រព័ន្ធ GPS)</u>

- អាប់ស៊ីស =
- អរដោនេ =
- រយៈកំពស់ =

ខ. លក្ខណៈរូប :

- ជំរៅ : មុនឆ្នាំ ១៩៩៥ = ១០ម ឆ្នាំ ២០០៦ = ៧.៣០ម

- ទំហំ : មុនឆ្នាំ ១៩៩៥ =៣០ម x ១០ម ឆ្នាំ ២០០៦ =៣០ម x ១០ម

គ. មជ្ឈដ្ឋានជុំវិញ :

♦ រដូវប្រាំង : យើងអាចមើលឃើញមានថ្ម ហើយខ្សាច់ដុះនៅខាងស្តាំនៃអន្លង់ និងនៅក្បាលអន្លង់ខាងស្តាំ ។ ចំណែកនៅជុំវិញអន្លង់មានដើមរៃ និងដើមផ្កាអណ្តែងមួយៗនៅតាមច្រាំងអន្លង់ ។

♦ រដូវវស្សា : នៅរដូវវស្សាកំពស់ទឹកឡើងខ្ពស់លិចផ្ទៃលើមាត់អន្លង់ទាំងអស់ ដែលធ្វើឱ្យយើងមិនអាចមើលឃើញថ្ម និងខ្សាច់ដែលនៅទីនោះទៀតទេ ។ កំពស់ទឹកនៅរដូវវស្សាចាប់ពីខែសីហា ដល់ខែ តុលាឡើងដល់ ១០.៣០ ម ។

ឃ. ប្រភេទសត្វ :

- ត្រីដែលប្រជាជននេសាទបានរួមមាន ត្រីរៀល, ត្រីលេញ, ត្រីឆ្ពិន, ត្រីស្លឹកឫស្សី, ត្រីកែស, ត្រីពោ, ត្រីឆ្តោ, ត្រីក្រពើ, ត្រីឆ្លាំង, ត្រីក្លាំងហាយ, ត្រីរមាស, ត្រីប៉ាវ៉ា, ត្រីក្រាយ, ត្រីប៉ាញ៉ន, ត្រីព្រួល, ខ្យង, ខ្ចៅ និងគ្រំ ។

- ប្រភេទសត្វស្លាបរួមមាន : កុក, មាន់ទឹក, មាន់ព្រៃ, ក្អែកទឹក , លលក និងសេក ។ល។

- ប្រភេទល្មូន : ពស់, កន្ធ្រង, ថ្លែន, បង្កួយ, ត្រកួត និងអណ្តើក ។

- ថនិកសត្វ : ជ្រូកព្រៃ, ឈ្លូស និងឆ្កែចចក ។

ង. ប្រភេទរុក្ខជាតិ :

នៅចំណុចអន្លង់មានរុក្ខជាតិដូចជាដើមផ្កាអណ្តែង គុម្ពរៃ ហើយនៅច្រាំងទន្លេទាំងសងខាង-មានដើមឈើ ដូចជាដើមរាំងភ្នំ, ដើមរៃ, ដើមត្រែង, ដើមត្រស់, ដើមរាំងទឹក, ដើមក្តុល, ដើមល្វាទឹក, គុម្ពឫស្សី, ដើមរំដេញ, ដើមស្រ ឡៅ, ដើមស្តៅ, ដើមផ្តៅ, ដើមកកោះ, ដើមពពេល, ដើមពង្រ និងដើមឈើទាល ។ល។

ច. ទំនាក់ទំនងរវាងអន្លង់ជាមួយកំរិតជីវភាពរបស់ប្រជាជន

- ប្រភពអ្នកនេសាទ : មកពីភូមិភ្លុក ភូមិសាមឃួយ ភូមិហាងសាវ៉ាត ភូមិកំភុន ភូមិបានប៊ុង ភូមិបាចុង, ភូមិស្រែពោធិ៍, ភូមិស្រែឫស្សី ភូមិហាងឃោសួន មានជនជាតិយួន និងចាម ។

- ការប្រើប្រាស់ឧបករណ៍នេសាទ និង ពេលវេលា :

- សំណាញ់ : គឺប្រើប្រាស់ចាប់ពីក្រឡា ៧ ស.ម រហូតទៅដល់ ១២ ស.ម ប្រើប្រាស់ប្រចាំរដូវ ។

- ក្រឡា ២,៥ - ៦ស.ម ប្រើចាប់ពីខែ វិច្ឆិកា ដល់ខែ មិថុនា (រដូវទឹកសម្រក)

- ក្រឡា៨-១២ ស.ម ប្រើប្រាស់ចាប់ពីខែ សីហា ដល់ខែ វិច្ឆិកា(រដូវទឹកឡើង)

- សន្ទូច : នេសាទនៅខែ សីហា ដល់ខែ វិច្ឆិកា សន្ទូចប្រើប្រាស់ផ្លែលេខ ៨ ទៅ ១៣ ។

- មង : ក្រឡា ៧ ស.ម ទៅ ៨ ស.មគ្រប់រដូវ ។

- ចំណុចនេះសំបូរអ្នកប្រព្រឹត្តបទល្មើសនេសាទដូចជា គប់គ្រាប់បែក និង ឆក់ ។

(កាលបរិច្ឆេទថ្ងៃទី ១៥ មិថុនា ឆ្នាំ២០០៦)

ស្ថានភាពទឹកជំនន់លិចផ្លូវថ្នល់ និងបំផ្លាញស្រូវអ្នកស្រុកសេសាន ២០០៦

៣.២០ ភូមិស្រែគរ១ ឃុំស្រែគរ

ភូមិស្រែគរ១ នៅតាមបណ្ដោយដងទន្លេសេសាន ស្ថិតនៅក្នុងឃុំស្រែគរ មានចំងាយផ្លូវគោក ៧០ គ.ម និងផ្លូវទឹក ៦៨ គ.ម ពីទីរួមខេត្តស្ទឹងត្រែង ។ មានប្រជាពលរដ្ឋរស់នៅប្រមាណ ១៥៨ គ្រួសារ និងមាន១២១ ខ្នងផ្ទះ ប្រជាពលរដ្ឋសរុប៦៧៥ នាក់ ស្រី ៣៣១ នាក់ ។ ភូមិនេះមានអន្លង់ចំនួន ៧ កន្លែង បើយើងរាប់ពីខ្សែទឹកខាងក្រោមឡើងទៅលើ គឺអន្លង់វ៉ីនហ៊ៃ អន្លង់កន្ទួត អន្លង់ផាសាលុះ អន្លង់តាលី អន្លង់សាលា អន្លង់ប៉ាកាន់ និងអន្លង់ផាស៊ី ។ ក្នុងចំណោមអន្លង់ទាំងនេះបានបាត់បង់ជំរៅអស់មួយចំនួនដែរ ដោយសារតែខ្សាច់ហូរលុប ។

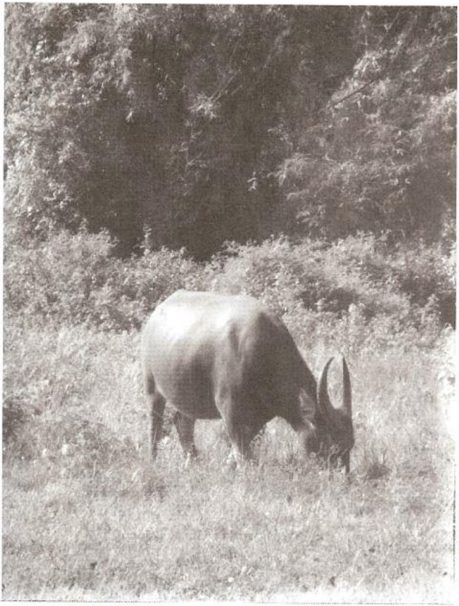

ក្របីរីករាយ កំពុងស៊ីស្មៅ នៅក្នុងភូមិ ស្រែគរ ឃុំ ស្រែគរ ស្រុកសេសាន ខេត្ត ស្ទឹងត្រែង

តារាង៩ ឈ្មោះអន្លង់ភូមិស្រែគរ១ ឃុំស្រែគរ

ល.រ	ឈ្មោះអន្លង់	ជំរៅអន្លង់ (ម)		ទំហំអន្លង់ពីមុន (ម)		ទំហំ ២០០៦ (ម)		កូអរដោនេ	
		មុន១៩៩៥	២០០៦	បណ្តោយ	ទទឹង	បណ្តោយ	ទទឹង	អរដោនេ	អាប់ស៊ីស
១	អន្លង់វ៉ឺនហៃ	១៥	១៥	១០០	១០០	១០០	១០០	១៥០១៩២០	០៦៣៨៦២៥
២	អន្លង់កន្ទួត	១៥	៥	៤០	៣០	៤០	៣០	១៥០៣៩២១	០៦៣៩៥៦០
៣	អន្លង់ផាសាលុះ	១០	៨	២០០	២០	២០០	២០		
៤	អន្លង់តាលី	៨	៤.៥	១៥០	៥០	១៥០	៥០	១៥០៤១១៧	០៦៤២៦៥៣
៥	អន្លង់សាលា	១០	៦	១៥០	១៥០	១៥០	១៥០	១៥០៤១៦៥	០៦៤៤០៣៤
៦	អន្លង់ប៉ាកាន់	១៥	១០	២០០	២០០	២០០	២០០	១៥០៤២១៩	០៦៤៥០៦១
៧	អន្លង់ផាស៊ី	១០	៦.៨	២០០	១០០	២០០	១០០	១៥០៤៣៨៩	០៦៤៧០២៧

៣.២០.១ អន្លង់ទ្វីនហ៊ៃ

ក. ទីតាំង

អន្លង់វ៉ីនហ៊ៃ ស្ថិតនៅខាងលើជួរអ្នកតាចំងាយ៣ គ.ម ដែលមានប្រវែង ១៨គ.មពីភូមិភ្លុក និងមានចំងាយ១០គ.ម ពីភូមិស្រែគរ១(ក្រោមភូមិ) ហើយល្បឿនទឹកហូរខ្លាំងនៅរដូវសម្រក អន្លង់នេះមានទ្រង់ទ្រាយដូចអន្លង់ជួរអ្នកតាដែរ គឺទន្លេនៅរដូវប្រាំងមានផ្ទៃទឹកតូចតែមួយប្រឡោះប៉ុណ្ណោះ ដែលបង្កជាលក្ខណៈស្មុគស្មាញលំបាកក្នុងការធ្វើដំណើរទៅមករបស់មនុស្សគ្រប់គ្នា ឯនៅតែមខាង១សុទ្ធតែផ្ទាំងថ្មធំ១ដេរដាសពាសពេញផ្ទៃទន្លេ ។ ប្រជាពលរដ្ឋតែងនាំគ្នាហៅអន្លង់នេះទៅតាមលក្ខណៈពីធម្មជាតិរបស់វា ដូចជាមានដើមឈើឈ្មោះដើមហ៊ៃ មួយដើមធំដុះក្បែរអន្លង់នៅច្រាំងទន្លេខាងស្តាំ បើនិយាយតាមខ្សែទឹកពីក្រោមឡើងទៅលើ ។ គេតែងហៅត១គ្នារៀងមកដល់បច្ចុប្បន្ននេះ តែអន្លង់នេះសំបូរត្រីជាងគេ ។

<u>ចំណុចនៅលើ GPS :</u>

- អាប់ស៊ីស = ០៦៣៨៦២៥
- អរដោនេ = ១៥០១៩២០
- រយៈកំពស់ = ៤៥.៦ម

ខ. លក្ខណៈរូប :

- ជំរៅ :មុនឆ្នាំ ១៩៩៥ = ១៥ម ឆ្នាំ ២០០៦ = ១៥ម
- ទំហំ :មុនឆ្នាំ ១៩៩៥ =១០០ម X ១០០ម ឆ្នាំ ២០០៦ = ១០០ម X ១០០ម

គ. មជ្ឈដ្ឋានជុំវិញ :

♦ រដូវប្រាំង : យើងអាចមើលឃើញមានថ្មធំ តូចដេរដាសពាសពេញផ្ទៃទន្លេ ព្រមទាំងមានចរន្តទឹកហូរកួចខ្លាំង ។ រីឯនៅជុំវិញអន្លង់មានដើមរៃ និងដើមផ្កាអណ្តែងមួយ១នៅតាមគែមអន្លង់ ។

♦ រដូវវស្សា : នៅរដូវវស្សាកំពស់ទឹកឡើងខ្ពស់លិចផ្ទៃលើមាត់អន្លង់ទាំងអស់ធ្វើឱ្យយើង មិនអាចមើលឃើញថ្ម និងអ្វីផ្សេងៗទេ ។ កំពស់ទឹកនៅរដូវវស្សាចាប់ពីខែ សីហា ដល់ខែ តុលា ឡើងដល់ ៩,៣០ម (ឡើងលើជំរៅអន្លង់) ។

ឃ. ប្រភេទសត្វ :

- ត្រីដែលប្រជាជននេសាទបានរួមមាន ត្រីរៀល, ត្រីលេញ, ត្រីឆ្ពិន, ត្រីស្លឹកឫស្សី, ត្រីកែស, ត្រីពោ, ត្រីឆ្ដោ, ត្រីក្រពើ, ត្រីឆ្ទាំង, ត្រីក្លាំងហាយ, ត្រីរមាស, ត្រីប៉ាវ៉ា, ត្រីក្រាយ, ត្រីព្រួល, ខ្យង, ខ្ចៅ និងគ្រំ ។

- ប្រភេទសត្វស្លាបរួមមាន: កុក, មាន់ទឹក, មាន់ព្រៃ, ក្អែកទឹក, លលក និងសេក ។

- ប្រភេទល្មូន : ពស់, កន្ធ្លង, ថ្លែន, កន្ធាយ, ត្រកួត, អណ្ដើក និងបបែល ។

- ថនិកសត្វ : ជ្រូកព្រៃ , ឈ្លូស, ឆ្កែចចក , សំពោច, ប្រើស និងអន្សោង ។

ង. ប្រភេទរុក្ខជាតិ :

នៅចំណុចអន្លង់មានរុក្ខជាតិដូចជា ដើមផ្កាអណ្ដែង គុម្ពរៃ ហើយនៅច្រាំងទន្លេទាំងសងខាង-មានដើមឈើ ដូចជា ដើមរាំងភ្នំ, ដើមរៃ, ដើមត្រែង, ដើមត្រស់, ដើមរាំងទឹក, ដើមក្ដុល, ដើមល្វាទឹក, គុម្ពឫស្សី, ដើមរំដេញ, ស្រឡៅ , ដើមស្ដៅ, ដើមផ្ដៅ, ដើមកកោះ, ដើម-ពពេល, ដើមពង្រ និងឈើទាល ។ល។

ច. ទំនាក់ទំនងរវាងអន្លង់ជាមួយកំរិតជីវភាពរបស់ប្រជាជន

- ប្រភពអ្នកនេសាទ : មកពីភូមិភ្លុក ភូមិកំភុន ភូមិបានប៉ុង ភូមិស្រែពោធិ៍ ភូមិ-ស្រែឫស្សី ស្រែគរ២ ភូមិហាងឃោសួន ភូមិស្រែពោធិ៍ និងភូមិស្រែគរ១ ។

- ការប្រើប្រាស់ឧបករណ៍នេសាទ និង ពេលវេលា :

- សំណាញ់ : គឺប្រើប្រាស់ចាប់ពីក្រឡា ៧ ស.ម រហូតទៅដល់ ១២ ស.ម ប្រើប្រាស់ប្រចាំរដូវ ។

- ក្រឡា ២,៥ - ៦ស.ម ប្រើចាប់ពីខែ វិច្ឆិកា ដល់ខែ មិថុនា (រដូវទឹកសម្រក)

- ក្រឡា៨-១២ស.ម ប្រើប្រាស់ចាប់ពីខែ សីហា ដល់ខែ វិច្ឆិកា (រដូវទឹកឡើង)

- សន្ទូច : នេសាទនៅខែ សីហា ដល់ខែ វិច្ឆិកា សន្ទូចប្រើប្រាស់ផ្លែលេខ៨ ទៅ ១៣។

- មង : ក្រឡា ៧ ស.ម ទៅ ៨ ស.មគ្រប់រដូវ ។

- ចំណុចនេះសំបូរអ្នកប្រព្រឹត្តបទល្មើសនេសាទដូចជា គប់គ្រាប់បែក និង ឆក់ ។

៣.២០.២ អន្លង់កន្ទួត

ក. ទីតាំង

អន្លង់កន្ទួត ស្ថិតនៅខាងលើជួរអ្នកតាចំងាយ ៥គ.ម ដែលមានបណ្តោយប្រវែង ៧គ.ម ពីភូមិស្រែគរ១ (ផ្នែកខាងក្រោមភូមិ) និងមានល្បឿនទឹកហូរលឿនល្មមនៅរដូវសម្រក ។ អន្លង់នេះមានទ្រង់ទ្រាយរាងមូលនៅច្រាំងខាងឆ្វេង បើនិយាយតាមខ្សែទឹកពីក្រោមឡើងទៅលើ ។ ហើយចំណុចទន្លេនៅរដូវប្រាំងមានលក្ខណ:ស្មុគស្មាញ លំបាកក្នុងការធ្វើដំណើរទៅមកខ្លាំងណាស់ដោយវាសំបូរផ្ទាំងថ្មធំៗដេរដាសពាសពេញផ្ទៃទន្លេ ។ ប្រជាពលរដ្ឋតែងនាំគ្នាហៅអន្លង់នេះទៅតាមលក្ខណ:ពីធម្មជាតិរបស់វាដូចជា មានអូរមួយហូរចាក់ដែលមានឈ្មោះថា អូរកន្ទួត ទើបគេហៅបែបនេះរៀងមកដល់បច្ចុប្បន្ននេះ ។

<u>ចំណុចនៅលើ GPS :</u>

- អាប់ស៊ីស = ០៦៣៩៥៦០
- អរដោនេ = ១៥០៣៩២១
- រយ:កំពស់ = ៥១.៥ម

ខ. លក្ខណ:រូប :

- ជំរៅ : មុនឆ្នាំ ១៩៩៥ = ១៥ម ឆ្នាំ ២០០៦ = ៥ម
- ទំហំ : មុនឆ្នាំ ១៩៩៥ =៤០ម x ៣០ម ឆ្នាំ ២០០៦ = ៤០ម x ៣០ម

គ. មជ្ឈដ្ឋានជុំវិញ :

♦ រដូវប្រាំង : យើងអាចមើលឃើញមានថ្មខ្លះៗ ព្រមទាំងកូនកោះតូចមួយនៅច្រាំងខាងស្តាំនៃអន្លង់ បើនិយាយតាមខ្សែទឹកពីក្រោមទៅលើ ។ ក្រៅពីថ្ម និងកូនកោះគេអាចមើលឃើញនៅជុំវិញអន្លង់មានដើមរៃ និងដើមផ្កាអណ្តែងមួយៗដុះនៅទីនោះផងដែរ ។

♦ រដូវវស្សា : នៅរដូវវស្សាកំពស់ទឹកឡើងខ្ពស់លិចផ្ទៃលើមាត់អន្លង់ទាំងអស់ដែលមិនអាចមើលឃើញថ្ម និងអ្វីផ្សេងៗទៀតទេ ។ កំពស់ទឹកនៅរដូវវស្សា ចាប់ពីខែ សីហា ដល់ខែតុលា ឡើងដល់ ៩,៣០ម៉ែត្រ (ឡើងលើជំរៅអន្លង់) ។

ឃ. ប្រភេទសត្វ :

- ត្រីដែលប្រជាជននេសាទបានរួមមាន ត្រីរៀល, ត្រីលេញ, ត្រីឆ្ពិន, ត្រីស្លឹកឬស្សី, ត្រីកែស, ត្រីពោ , ត្រីឆ្តោ, ត្រីក្រពើ, ត្រីឆ្លាំង, ត្រីក្លាំងហាយ, ត្រីរមាស, ត្រីប៉ាវ៉ា, ត្រីក្រាយ, ត្រីប៉ាញ៉ន, ត្រីព្រួល , ខ្យង , ខ្ចៅ និងគ្រុំ ។

- ប្រភេទសត្វស្លាបរួមមាន : កុក, មាន់ទឹក, មាន់ព្រៃ, ក្អែកទឹក, លលក និងសេក ។ល។

- ប្រភេទល្មូន : ពស់ , កន្ធ្រង, ថ្លែន, បង្កួយ, ត្រកួត និងអណ្តើក ។

- ថនិកសត្វ : ជ្រូកព្រៃ, ឈ្លូស និងឆ្កែចចក ។

ង. ប្រភេទរុក្ខជាតិ :

នៅចំណុចអន្លង់មានរុក្ខជាតិដូចជា ដើមផ្កាអណ្តែង ព្រីងទឹក គុម្ពរៃ ហើយនៅច្រាំងទន្លេទាំងសងខាងមាន ដើមឈើដូចជា ដើមរាំងភ្នំ, ដើមរៃ, ដើមត្រែង, ដើមត្រស់, ដើម-រាំងទឹក, ដើមក្តុល, ដើមល្វាទឹក, គុម្ពឬស្សី, ដើមរំដេញ, ដើមស្រឡៅ, ដើមស្តៅ, ដើមផ្តៅ, ដើមកកោះ, ដើមពពេល, ដើមពង្រ និងដើមឈើទាល ។ល។

ច. ទំនាក់ទំនងរវាងអន្លង់ជាមួយគំរិតជីវភាពរបស់ប្រជាជន

- ប្រភពអ្នកនេសាទ : មកពីភូមិភ្លុក ភូមិសាមឃួយ ភូមិហាងសារ៉ាត ភូមិកំភុន ភូមិបាចុង ភូមិបានប៉ុង ភូមិស្រែពោធិ៍ ភូ មិស្រែឫស្សី ភូមិហាងឃោសួន ស្រែគរ១ និង-ភូមិស្រែគរ២ ។ ការប្រើប្រាស់ឧបករណ៍នេសាទ និង ពេលវេលា :

- សំណាញ់ : គឺប្រើប្រាស់ចាប់ពីក្រឡា ៧ ស.ម រហូតទៅដល់ ១២ ស.ម ប្រើប្រាស់ប្រចាំរដូវ ។

- ក្រឡា ៨-១២ ស.ម ប្រើប្រាស់ចាប់ពីខែសីហា ដល់ខែវិច្ឆិកា (រដូវទឹកឡើង)

- សន្ទូច : នេសាទនៅខែ សីហា ដល់ខែ វិច្ឆិកា សន្ទូចប្រើប្រាស់ផ្លែលេខ ៨ ទៅ ១៣

- មង : ក្រឡា ៧ ស.ម ទៅ ៨ ស.ម គ្រប់រដូវ ។

- ចំណុចនេះសំបូរអ្នកប្រព្រឹត្តបទល្មើសនេសាទដូចជា គប់គ្រាប់បែក និង ឆក់ ។

៣.២០.៣ អន្លង់ផាសាលុះ

ក. ទីតាំង

អន្លង់ផាសាលុះ ស្ថិតនៅខាងក្រោមភូមិស្រែគរ១ ចំងាយ ៧គ.ម ពីភូមិ និងមានល្បឿនទឹកហូរខ្លាំងនៅរដូវសម្រក ។ អន្លង់នេះមានទ្រង់ទ្រាយរាងទ្រវែង នៅតាមបណ្តោយដងទន្លេបើនិយាយតាមខ្សែទឹកពីក្រោមទៅលើ ហើយមានទីតាំងនៅចំណុចកណ្តាលទន្លេ ។ នៅរដូវប្រាំងមានលក្ខណៈស្មុគស្មាញលំបាកក្នុងការធ្វើដំណើរទៅមកខ្លាំងណាស់ ព្រោះមានថ្មាំងថ្មធំៗដេរដាសពាសពេញផ្ទៃទន្លេ ។ ប្រជាពលរដ្ឋតែងនាំគ្នាហៅអន្លង់នេះទៅតាមលក្ខណៈពីធម្មជាតិ ដូចជា មានជួរមួយនៅខាងក្បាលដែលមានឈ្មោះថាជួរផាសាលុះ ទើបគេហៅបែបនេះរៀងមកដល់បច្ចុប្បន្ននេះ ។

ចំណុចនៅលើ GPS : (មិនបានបញ្ចូលទិន្នន័យទៅក្នុងប្រព័ន្ធ GPS)

- អាប់ស៊ីស =
- អរដោនេ =
- រយៈកំពស់ =

ខ. លក្ខណៈរូប :

- ជំរៅ : មុនឆ្នាំ ១៩៩៥ = ១០ម ឆ្នាំ ២០០៦ = ៨ម

- ទំហំ : មុនឆ្នាំ ១៩៩៥ =២០០ម x ២០ម ឆ្នាំ ២០០៦ = ២០០ម x ២០ម

គ. មជ្ឈដ្ឋានជុំវិញ :

♦ រដូវប្រាំង : យើងអាចមើលឃើញថ្មខ្លះៗ និងកោះតូចៗនៅជុំវិញនៃអន្លង់ ។ ក្រៅពី-នោះនៅជុំវិញអន្លង់ក៏មាន ដើមរំ៉ៃ និងដើមផ្កាអណ្តែងមួយៗនៅតាមច្រាំងអន្លង់ដែរ ។

♦ រដូវវស្សា : នៅរដូវវស្សាកំពស់ទឹកឡើងខ្ពស់លិចផ្ទៃលើមាត់អន្លង់ទាំងអស់ មិនអាចមើលឃើញថ្ម និងអ្វីផ្សេងៗទេ ។ កំពស់ទឹកនៅរដូវវស្សា ចាប់ពីខែ សីហា ដល់ខែ តុលា ឡើងដល់ ៩,៣០ម៉ែត្រ (ឡើងលើជំរៅអន្លង់) ។

ឃ. ប្រភេទសត្វ :

- ត្រីដែលប្រជាជននេសាទបានរួមមាន ត្រីរៀល, ត្រីលេញ, ត្រីឆ្អិន, ត្រីស្លឹកឫស្សី, ត្រីកែស, ត្រីពោ, ត្រីឆ្តោ, ត្រីក្រពើ , ត្រីឆ្លាំង, ត្រីក្លាំងហាយ,ត្រីរមាស, ត្រីប៉ាវ៉ា ត្រីក្រាយ, ត្រីប៉ាញ៉ន, ត្រីព្រួល, ខ្យង, ខ្ចៅ និងគ្រុំ ។

- ប្រភេទសត្វស្លាបរួមមាន : កុក, មាន់ទឹក, មាន់ព្រៃ, ក្អែកទឹក, លលក និងសេក ។ល។

- ប្រភេទលូន : ពស់, កន្ធ្រង, ថ្លែន, បង្កួយ, ត្រកួត និងអណ្តើក ។

- ថនិកសត្វ : ជ្រូកព្រៃ, ឈ្លូស និងឆ្កែព្រៃ ។

ង. ប្រភេទរុក្ខជាតិ :

នៅចំណុចអន្លង់មានរុក្ខជាតិដូចជាដើមផ្កាអណ្តែង គុម្ពរំ៉ៃ ហើយនៅច្រាំងទន្លេទាំងសងខាង-មានដើមឈើ ដូចជា ដើមរាំងភ្នំ, ដើមរំ៉ៃ, ដើមត្រែង, ដើមត្រស់, ដើមរាំងទឹក, ដើមក្តុល, ដើមល្វាទឹក, គុម្ពឫស្សី, ដើមរំដេញ, ដើមស្រ ឡៅ, ដើមស្តៅ, ដើមផ្តៅ, ដើមកកោះ, ដើមពពេល, ដើមពង្រ និងដើមឈើទាល ។ល។

ច. ទំនាក់ទំនងរវាងអន្លង់ជាមួយកំរិតជីវភាពរបស់ប្រជាជន

- ប្រភពអ្នកនេសាទ : មកពីភូមិភ្លុក ភូមិបានប៊ុង ភូមិសាមឃួយ ភូមិហាងសាវ៉ាត ភូមិកំភុន ភូមិបាចុង ភូមិស្រែពោធិ៍ ភូមិស្រែឫស្សី ភូមិហាងឃោសូន ស្រែគរ១ និងភូមិស្រែគរ២ ។

- ការប្រើប្រាស់ឧបករណ៍នេសាទ និង ពេលវេលា :

- សំណាញ់ : គឺប្រើប្រាស់ចាប់ពីក្រឡា ៧ ស.ម រហូតទៅដល់ ១២ ស.ម ប្រើប្រាស់ប្រចាំរដូវ ។

-ក្រឡា ៨ -១២ ស.ម ប្រើប្រាស់ចាប់ពីខែសីហា ដល់ខែវិច្ឆិកា (រដូវទឹកឡើង)

- សន្ទូច : នេសាទនៅខែ សីហា ដល់ខែ វិច្ឆិកា សន្ទូចប្រើប្រាស់ផ្លែលេខ ៨ ទៅ ១៣ ។

- មង : ក្រឡា ៧ ស.ម ទៅ ៨ ស.មគ្រប់រដូវ ។

- ចំណុចនេះសំបូរអ្នកប្រព្រឹត្តបទល្មើសនេសាទដូចជា គប់គ្រាប់ និងឆក់ ។

៣.២០.៤ អន្លង់តាលី

ក. ទីតាំង

អន្លង់តាលី ស្ថិតនៅខាងក្រោមភូមិស្រែគរ១ ចំងាយ ៤ គ.ម ពីភូមិ និងមានល្បឿនទឹកហូរខ្លាំងនៅរដូវសម្រក ។ អន្លង់នេះមានទ្រង់ទ្រាយរាងទ្រវែងនៅតាមបណ្ដោយទន្លេ បើនិយាយតាមខ្សែទឹកពីក្រោមទៅលើ ហើយដែលនៅចំកណ្ដាលទន្លេ ។ នៅរដូវប្រាំង មានលក្ខណៈស្មុគស្មាញលំបាកក្នុងការធ្វើដំណើរទៅមក ដោយសារមានផ្ទាំងថ្មធំៗដេរដាសពាសពេញផ្ទៃទន្លេ ។ តាមសំដីរបស់អ្នកភូមិដែលរស់នៅទីនោះបាននិយាយថា កាលពីដើមតាលីគាត់បានទៅធ្វើស្រែនៅត្រង់ចំណុចអន្លង់នេះ និងនៅខាងក្បាលអន្លង់មានជួរមួយដែលមានឈ្មោះថា ជួរតាលី ចំណែកនៅកន្ទុយអន្លង់ក៏មានជួរដែរ គឺជួរព្រះស្គ ។ ដោយសារមានដំណើររឿង និងលក្ខណៈ

ពីធម្មជាតិរបស់វា ជាហេតុធ្វើអោយប្រជាពលរដ្ឋនាំគ្នាហៅអន្លង់នេះទៅឈ្មោះនោះ តរៀងមក ដល់បច្ចុប្បន្ននេះ ។

ចំណុចនៅលើ GPS :

- អាប់ស៊ីស = ០៦៤២៦៥៣
- អរដោនេ =១៥០៤១១៧
- រយៈកំពស់ = ៥៧,១ម

ខ. លក្ខណៈរូប

- ជំរៅ : មុនឆ្នាំ ១៩៩៥ = ៨ម ឆ្នាំ ២០០៦ = ៤,៥ម
- ទំហំ : មុនឆ្នាំ ១៩៩៥ =១៥០ម x ៥០ម ឆ្នាំ ២០០៦ = ១៥០ម x ៥០ម

គ. មជ្ឈដ្ឋានជុំវិញ

♦ រដូវប្រាំង : មានថ្មធំៗនៅខាងស្តាំ ហើយជួរនៅខាងក្បាល និងខាងកន្ទុយនៃអន្លង់ ។ នៅជុំវិញអន្លង់មានដើមរៃ និងផ្កាអណ្តែងមួយៗនៅតាមច្រាំងអន្លង់ និងមានថ្មរដិបរដុបច្រើន

♦ រដូវវស្សា : នៅរដូវវស្សាកំពស់ទឹកឡើងខ្ពស់លិចផ្ទៃលើមាត់អន្លង់ទាំងអស់ មិនអាចមើលឃើញថ្ម និងអ្វីផ្សេងៗទេ ។ កំពស់ទឹកនៅរដូវវស្សា ចាប់ពីខែ សីហា ដល់ខែ តុលា ឡើងដល់ ៩,៣០ម៉ែត្រ (ឡើងលើជំរៅអន្លង់) ។

ឃ. ប្រភេទសត្វ :

- ត្រីដែលប្រជាជននេសាទបានរួមមាន ត្រីរៀល, ត្រីលេញ, ត្រីឆ្កិន, ត្រីស្លឹកឫស្សី, ត្រីកែស,ត្រីពោ, ត្រីឆ្តោ, ត្រីក្រពើ, ត្រីឆ្លាំង, ត្រីក្លាំងហាយ, ត្រីរមាស, ត្រីប៉ាវ៉ា, ត្រីក្រាយ, ត្រីប៉ាញ៉ន, ត្រីព្រួល, ខ្យង, ខ្ចៅ និងគ្រុំ ។

- ប្រភេទសត្វស្លាបរួមមាន : កុក, មាន់ទឹក, មាន់ព្រៃ, ក្អែកទឹក, លលក និងសេក ។ល។

- ប្រភេទល្មូន : ពស់, កន្ធ្រែង, ថ្លែន, បង្កួយ, ត្រកួត និងអណ្តើក ។

- ថនិកសត្វ : ជ្រូកព្រៃ, ឈ្លូស និងឆ្កែចចក ។

ង. ប្រភេទរុក្ខជាតិ :

នៅចំណុចអន្លង់មានរុក្ខជាតិដូចជាដើមផ្កាអណ្ដែង គុម្ពរៃ ហើយនៅច្រាំងទន្លេទាំងសងខាង-មានដើមឈើ ដូចជា ដើមរាំងភ្នំ, ដើមរៃ, ដើមត្រែង, ដើមត្រស់, ដើមរាំងទឹក, ដើមដើមក្ដុល, ដើមល្វាទឹក, គុម្ពឫស្សី, ដើមរំដេញ, ដើមស្រឡៅ, ដើមស្ដៅ, ដើមផ្ដៅ, ដើមកកោះ, ដើម-ពពេល, ដើមពង្រ និងដើមឈើទាល ។ល។

ច. ទំនាក់ទំនងរវាងអន្លង់ជាមួយកំរិតជីវភាពរបស់ប្រជាជន

- ប្រភពអ្នកនេសាទ : មកពីភូមិភ្លុក ភូមិសាមឃួយ ភូមិកំភុន ភូមិបានប៉ុង ស្រែគរ១ ភូមិស្រែពោធិ៍, ភូមិបាចុង ភូមិស្រែឫស្សី ភូមិហាងឃោសួន ស្រែគរ២ និងភូមិ-ហាងសាវ៉ាត ។

- ការប្រើប្រាស់ឧបករណ៍នេសាទ និង ពេលវេលា :

- សំណាញ់ : គឺប្រើប្រាស់ចាប់ពីក្រឡា ៧ ស.ម រហូតទៅដល់ ១២ ស.ម ប្រើប្រាស់ប្រចាំរដូវ ។

-ក្រឡា ៨ -១២ ស.ម ប្រើប្រាស់ចាប់ពីខែសីហា ដល់ខែវិច្ឆិកា (រដូវទឹកឡើង)

- សន្ទូច : នេសាទនៅខែ សីហា ដល់ខែ វិច្ឆិកា សន្ទូចប្រើប្រាស់ផ្លែលេខ ៨ ទៅ ១៣ ។

- មង : ក្រឡា ៧ ស.ម ទៅ ៨ ស.មគ្រប់រដូវ ។

- ចំណុចនេះសំបូរអ្នកប្រព្រឹត្តបទល្មើសនេសាទដូចជា គប់គ្រាប់បែក និងឆក់ ។

៣.២០.៥ អន្លង់សាលា

ក. ទីតាំង :

អន្លង់សាលា ស្ថិតនៅខាងក្រោមភូមិស្រែគរ១ ចំងាយ ៣ គ.មពីភូមិ និងមានល្បឿនទឹកហូរល្បឿនមធ្យមនៅរដូវសម្រក ។ អន្លង់នេះមានទ្រង់ទ្រាយរាងមូលនៅជិតច្រាំងទន្លេខាងស្ដាំ

បើនិយាយតាមខ្មែរទឹកពីក្រោមឡើងទៅលើនិងមានថ្មជុំវិញ ។ នៅរដូវប្រាំងមានលក្ខណៈស្មុគស្មាញលំបាកក្នុងការធ្វើដំណើរទៅមកព្រោះមានផ្ទាំងថ្មធំៗ ដេរដាសពាសពេញផ្ទៃទន្លេ ។ ប្រជាពលរដ្ឋតែងនាំគ្នាហៅអន្លង់នេះទៅតាមលក្ខណៈពីធម្មជាតិដូចជា មានជួរមួយនៅខាងក្បាលដែលមានឈ្មោះថា ជួរប៉ាកាន់ និងនៅកន្ទុយអន្លង់មានជួរតាលី ។ ដោយហេតុនេះហើយទើបគេហៅបែបនេះរៀងមកដល់បច្ចុប្បន្ននេះ (ហៅពីដូនតាមកមិនចាំប្រវត្តិច្បាស់) ។

ចំណុចនៅលើ GPS :

- អាប់ស៊ីស = ០៦៤៤០៣៤
- អរដោនេ = ១៥០៤១៦៥
- រយៈកំពស់ = ៥៧ម

ខ. លក្ខណៈរូប

- ជំរៅ :មុនឆ្នាំ ១៩៩៥ = ១០ម ឆ្នាំ ២០០៦ = ៦ម
- ទំហំ :មុនឆ្នាំ ១៩៩៥ =១៥០ម x ១៥០ម ឆ្នាំ ២០០៦ = ១៥០ម x ១៥០ម

គ. មជ្ឈដ្ឋានជុំវិញ

♦ រដូវប្រាំង : យើងអាចមើលឃើញមានថ្មដេរដាសពេញផ្ទៃទន្លេ និងនៅជុំវិញអន្លង់មានដើមរៃ ផ្កាអណ្ដែងមួយៗនៅតាមច្រាំងអន្លង់ ។

♦ រដូវវស្សា : នៅរដូវវស្សាកំពស់ទឹកឡើងខ្ពស់លិចផ្ទៃលើមាត់អន្លង់ទាំងអស់ មិនអាចមើលឃើញថ្ម និងអ្វីផ្សេងៗទៀតទេ ។ កំពស់ទឹកនៅរដូវវស្សា ចាប់ពីខែសីហា ដល់ខែ តុលា ឡើងដល់ ៩,៣០ម៉ែត្រ (ឡើងលើជំរៅអន្លង់) ។

ឃ. ប្រភេទសត្វ :

- ត្រីដែលប្រជាជននេសាទបានរួមមាន ត្រីរៀល, ត្រីលេញ, ត្រីឆ្កិន, ត្រីស្លឹកឫស្សី, ត្រីកែស, ត្រីពោ, ត្រីឆ្តោ, ត្រីក្រពើ, ត្រីឆ្លាំង, ត្រីក្លាំងហាយ, ត្រីរមាស, ត្រីប៉ាវ៉ា, ត្រីក្រាយ, ត្រីប៉ាញ៉ន, ត្រីព្រួល, ខ្យង, ខ្ចៅ និងគ្រុំ ។

- ប្រភេទសត្វស្លាបរួមមាន : កុក, មាន់ទឹក, មាន់ព្រៃ, ក្អែកទឹក, លលក និង សេក ។ល។

- ប្រភេទល្មូន : ពស់, កន្ត្រង, ថ្លែន, បង្កួយ, ត្រកួត និងអណ្តើក ។

- ថនិកសត្វ : ជ្រូកព្រៃ, ឈ្លូស និងឆ្កែចចក ។

ង. ប្រភេទរុក្ខជាតិ :

នៅចំណុចអន្លង់មានរុក្ខជាតិដូចជាដើមផ្កាអណ្តែង គុម្ពរៃ ហើយនៅច្រាំងទន្លេទាំងសងខាង មានដើមឈើ ដូចជា ដើមរាំងភ្នំ, ដើមរៃ, ដើមត្រែង, ដើមត្រស់, ដើមរាំងទឹក, ដើមក្តុល, ដើមល្វាទឹក, គុម្ពឫស្សី, ដើមរំដេញ, ដើមស្រឡៅ, ដើមស្តៅ, ដើមផ្តៅ, ដើមកកោះ, ដើមពពេល, ដើមពង្រ និងឈើទាល ។ល។

ច. ទំនាក់ទំនងរវាងអន្លង់ជាមួយកំរិតជីវភាពរបស់ប្រជាជន

- ប្រភពអ្នកនេសាទ : មកពីភូមិភ្លុក ភូមិសាមឃួយ ភូមិហាងសាវ៉ាត ភូមិកំភុន ភូមិបានប៊ុង ភូមិបាចុង ភូមិស្រែពោធិ៍ ភូ មិស្រែឫស្សី ភូមិហាងឃោសួន ស្រែគរ១ និងភូមិស្រែគរ២ ។

- ការប្រើប្រាស់ឧបករណ៍នេសាទ និង ពេលវេលា :

- សំណាញ់ : គឺប្រើប្រាស់ចាប់ពីក្រឡា ៧ ស.ម រហូតទៅដល់ ១២ ស.ម ប្រើប្រាស់ប្រចាំរដូវ ។

- ក្រឡា ២,៥ - ៦ស.ម ប្រើចាប់ពីខែ វិច្ឆិកា ដល់ខែ មិថុនា (រដូវទឹកសម្រក)

- ក្រឡា ៨ -១២ ស.ម ប្រើប្រាស់ចាប់ពីខែសីហា ដល់ ខែវិច្ឆិកា (រដូវទឹកឡើង

- សន្ទូច : នេសាទនៅខែ សីហា ដល់ខែ វិច្ឆិកា សន្ទូចប្រើប្រាស់ផ្លែលេខ ៨ ទៅ ១៣ ។

- មង : ក្រឡា ៧ ស.មទៅ ៨ ស.មគ្រប់រដូវ

- ចំណុចនេះសំបូរអ្នកប្រព្រឹត្តបទល្មើសនេសាទដូចជា គប់គ្រាប់បែក និងឆក់ ។

៣.២០.៦ អន្លង់ប៉ាកាន់

ក. ទីតាំង

អន្លង់ប៉ាកាន់ ស្ថិតនៅខាងក្រោមភូមិស្រែគរ១ ចំងាយ២ គ.មពីភូមិ និងមានល្បឿនទឹកហូរមធ្យមនៅរដូវសម្រក ។ អន្លង់នេះមានទ្រង់ទ្រាយរាងការ៉េ នៅជិតច្រាំងទន្លេខាងឆ្វេងបើនិយាយតាមខ្សែទឹកពីក្រោមទៅលើ និងមានថ្មដុះជុំវិញ ។ នៅរដូវប្រាំងមានលក្ខណៈស្មុគស្មាញលំបាកក្នុងការធ្វើដំណើរទៅមក ដោយសារមានផ្ទាំងថ្មធំៗដេរដាសពាសពេញផ្ទៃទន្លេ ។ ប្រជាពលរដ្ឋតែងនាំគ្នាហៅអន្លង់នេះទៅតាមលក្ខណៈពីធម្មជាតិដូចជា មានជ្រូរមួយនៅខាងកន្ទុយដែលមានឈ្មោះថា ជ្រូរប៉ាកាន់ និងមានអូរមួយហូរចាក់ហៅថាអូរប៉ាកាន់ ទើបគេហៅតាមឈ្មោះអូរនេះរៀងមកដល់បច្ចុប្បន្ននេះ (ហៅពីដូនតាមក) ។ លក្ខណៈពិសេសរបស់អន្លង់នេះគឺសំបូរត្រីជាងអន្លង់ដទៃៗទៀត ហើយបទល្មើសនេសាទក៏សំបូរដែរ ។

ចំណុចនៅលើ GPS :

- អាប់ស៊ីស = ០៦៤៥០៦១
- អរដោនេ =១៥០៤២១៩
- រយៈកំពស់ = ៦១.៩ម

ខ. លក្ខណៈរូប :

- ជំរៅ : មុនឆ្នាំ ១៩៩៥ = ១៥ម ឆ្នាំ ២០០៦ = ១០ម
- ទំហំ : មុនឆ្នាំ ១៩៩៥ =២០០ម x ២០០ម ឆ្នាំ ២០០៦ = ២០០ម x ២០០ម

គ. មជ្ឈដ្ឋានជុំវិញ :

♦ រដូវប្រាំង : យើងអាចមើលឃើញមានថ្មធំ តូចដេរដាសជុំវិញ ។ ក្រៅពីថ្មនៅជុំវិញអន្លង់មានដើមរៃ និងដើមផ្កាអណ្ដែងមួយៗនៅតាមច្រាំងអន្លង់ ។

♦ រដូវវស្សា : នៅរដូវវស្សាកំពស់ទឹកឡើងខ្ពស់លិចផ្ទៃលើមាត់អន្លង់ទាំងអស់មិនអាចមើលឃើញថ្ម និងអ្វីផ្សេងៗទេ ។ កំពស់ទឹកនៅរដូវវស្សា ចាប់ពីខែ សីហា ដល់ខែ តុលា ឡើង ៩.៣០ម៉ែត្រ (ឡើងលើជំរៅអន្លង់) ។

ឃ. ប្រភេទសត្វ :

- ត្រីដែលប្រជាជននេសាទបានរួមមាន ត្រីរៀល, ត្រីលេញ, ត្រីឆ្ពិន, ត្រីស្លឹកឫស្សី, ត្រីកែស, ត្រីពោ, ត្រីឆ្តោ, ត្រីក្រពើ, ត្រីឆ្លាំង, ត្រីក្លាំងហាយ, ត្រីរមាស, ត្រីប៉ាវ៉ា, ត្រីក្រាយ, ត្រីប៉ាញ់ន, ត្រីព្រួល, ខ្យង, ខ្ចៅ និងគ្រុំ ។

- ប្រភេទសត្វស្លាបរួមមាន : កុក, មាន់ទឹក, មាន់ព្រៃ, ក្អែកទឹក, លលក និង សេក ។ល។

- ប្រភេទល្មូន : ពស់, កន្ធ្រង, ថ្លែន, បង្កួយ, ត្រកួត និងអណ្តើក ។

- ថនិកសត្វ : ជ្រូកព្រៃ, ឈ្លូស និងឆ្កែចចក ។

ង. ប្រភេទរុក្ខជាតិ :

នៅចំណុចអន្លង់មានរុក្ខជាតិដូចជា ដើមផ្កាអណ្តែង គុម្ពរៃ ហើយនៅច្រាំងទន្លេទាំងសងខាង-មានដើមឈើដូចជា ដើមរាំងភ្នំ, ដើមរៃ, ដើមត្រែង, ដើមត្រស់, ដើមរាំងទឹក, ដើមក្តុល, ដើមល្វាទឹក, គុម្ពឫស្សី, ដើមរំដេញ, ដើម ស្រឡៅ, ដើមស្តៅ, ដើមផ្តៅ, ដើមកកោះ, ដើមពពេល, ដើមពង្រ និងឈើទាល ។ល។

ច. ទំនាក់ទំនងរវាងអន្លង់ជាមួយកំរិតជីវភាពរបស់ប្រជាជន

- ប្រភពអ្នកនេសាទ : មកពីភូមិភ្លុក ភូមិសាមឃ្មួយ ភូមិហាងសាវ៉ាត ភូមិបានប៊ុង ភូមិស្រែគរ១ ស្រែគរ២ និងភូមិកំភុន ។

- ការប្រើប្រាស់ឧបករណ៍នេសាទ និង ពេលវេលា :

- សំណាញ់ : គឺប្រើប្រាស់ចាប់ពីក្រឡា ៧ ស.ម រហូតទៅដល់ ១២ ស.ម ប្រើប្រាស់ប្រចាំរដូវ ។

- ក្រឡា ៨ - ១២ ស.ម ប្រើប្រាស់ចាប់ពីខែ សីហា ដល់ខែ វិច្ឆិកា (រដូវទឹកឡើង)

- សន្ទូច : នេសាទនៅខែ សីហា ដល់ខែ វិច្ឆិកា សន្ទូចប្រើប្រាស់ផ្លែលេខ ៨ ទៅ ១៣

- មង : ក្រឡា ៧ ស.ម ទៅ ៨ ស.មគ្រប់រដូវ ។

- ចំណុចនេះសំបូរអ្នកប្រព្រឹត្តបទល្មើសនេសាទដូចជា គប់គ្រាប់បែក និង ឆក់ ។

៣.២០.៧ អន្លង់ផាស៊ី

ក. ទីតាំង :

អន្លង់ផាស៊ី ស្ថិតនៅខាងក្រោមភូមិស្រែ ...រ១ ចំងាយ ១គ.មពីភូមិ និងមានល្បឿនទឹកហូរមធ្យមនៅរដូវសម្រក។ អន្លង់នេះមានទ្រង់ទ្រាយរាងទ្រវែងនៅជិតច្រាំងទន្លេខាងស្តាំបើនិយាយតាមខ្សែទឹកពីក្រោមទៅលើ និងមានថ្មជុំវិញ។ នៅរដូវប្រាំងមានលក្ខណៈស្មុគស្មាញលំបាកក្នុងការធ្វើដំណើរទៅមក ដោយសារមានកាំងធំៗដេរដាសពាសពេញផ្ទៃទន្លេ ។ ប្រជាពលរដ្ឋតែង នាំគ្នាហៅអន្លង់នេះទៅតាមលក្ខណៈពីធម្មជាតិដូចជា មានជួរមួយនៅក្បាលអន្លង់ដែលមាន ឈ្មោះថា ជួរសាំងសឿ និងហៅតាមឈ្មោះអូរដែរតាមប្រវត្តិរឿងនាយធុនមកដល់បច្ចុប្បន្ន នេះ (ហៅពីដូនតាមក មិនចាំប្រវត្តិច្បាស់លាស់) ។

<u>ចំណុចនៅលើ GPS :</u>

- អាប់ស៊ីស = ០៦៤៧០២៧
- អរដោនេ = ១៥០៤៣៨៩
- រយៈកំពស់ = ៦២.៦ម

ខ. លក្ខណៈរូប :

- ជំរៅ :មុនឆ្នាំ ១៩៩៥ = ១០ម ឆ្នាំ ២០០៦ = ៦.៨០ម
- ទំហំ :មុនឆ្នាំ ១៩៩៥ =២០០ម x ១០០ម ឆ្នាំ ២០០៦ = ២០០ម x ១០០ម

គ. មជ្ឈដ្ឋានជុំវិញ :

♦ រដូវប្រាំង : យើងអាចមើលឃើញមានថ្មខ្លះៗ និងខ្សាច់ដុះនៅខាងឆ្វេងអន្លង់ ។ ចំណែកនៅជុំវិញអន្លង់មាន ដើមរៃ ផ្កាអណ្តែងមួយៗនៅតាមច្រាំងអន្លង់។

♦ រដូវវស្សា : នៅរដូវវស្សាកំពស់ទឹកឡើងខ្ពស់លិចផ្ទៃលើមាត់អន្លង់ទាំងអស់ មិន-អាច មើលឃើញថ្ម និងខ្សាច់ដែលដុះបានទៀតទេ។ កំពស់ទឹកនៅរដូវវស្សាចាប់ពី ខែសីហា ដល់ខែ តុលា ឡើងដល់ ៩.៣០ម៉ែត្រ(ឡើងលើជំរៅអន្លង់) ។

ឃ. ប្រភេទសត្វ :

- ត្រីដែលប្រជាជននេសាទបានរួមមាន ត្រីរៀល, ត្រីលេញ, ត្រីឆ្កិន, ត្រីស្លឹកឫស្សី, ត្រីកែស, ត្រីពោ, ត្រីក្រពើ, ត្រីឆ្លាំង, ត្រីក្លាំងហាយ, ត្រីរមាស, ត្រីប៉ាវ៉ា, ត្រីក្រាយ, ខ្យង, ខ្ចៅ និងគ្រុំ ។

- ប្រភេទសត្វស្លាបរួមមាន : កុក, មាន់ទឹក, មាន់ព្រៃ, ក្អែកទឹក, លលក និង សេក ។ល។

- ប្រភេទល្មូន : ពស់, កន្ធ្រង, ថ្លែន, បង្កួយ, ត្រកួត និងអណ្តើក ។

- ថនិកសត្វ : ជ្រូកព្រៃ, ឈ្លូស និងឆ្កែចចក ។

ង. ប្រភេទរុក្ខជាតិ :

នៅចំណុចអន្លង់មានរុក្ខជាតិដូចជា ដើមផ្កាអណ្តែង គុម្ពរៃ ហើយនៅច្រាំងទន្លេទាំងសងខាង-មានដើមឈើ ដូចជា ដើមរាំងភ្នំ, ដើមរៃ, ដើមត្រែង, ដើមត្រស់, ដើមរាំងទឹក, ដើមក្តុល, ដើមល្វាទឹក, គុម្ពឫស្សី, ដើមរំដេញ, ដើមស្រ ឡៅ, ដើមស្តៅ, ដើមផ្តៅ, ដើមកកោះ, ដើមពពេល, ដើមពង្រ និងដើមឈើទាល ។ល។

ច. ទំនាក់ទំនងរវាងអន្លង់ជាមួយគំរិតជីវភាពរបស់ប្រជាជន

- ប្រភពអ្នកនេសាទ : មកពីភូមិភ្លុក ភូមិសាមឃួយ ភូមិហាងសាវ៉ាត ភូមិកំភុន ភូមិបានប៊ុង ភូមិស្រែគរ១ ភូមិស្រែគរ២ ។
- ការប្រើប្រាស់ឧបករណ៍នេសាទ និង ពេលវេលា :

- សំណាញ់ : គឺប្រើប្រាស់ចាប់ពីក្រឡា ៧ ស.ម រហូតទៅដល់ ១២ ស.ម ប្រើប្រាស់ប្រចាំរដូវ ។

- ក្រឡា ៨ - ១២ ស.ម ប្រើប្រាស់ចាប់ពីខែ សីហា ដល់ខែ វិច្ឆិកា (រដូវទឹកឡើង)

- សន្ទូច : នេសាទនៅខែ សីហា ដល់ខែ វិច្ឆិកា សន្ទូចប្រើប្រាស់ផ្លែលេខ ៨ ទៅ ១៣

- មង : ក្រឡា ៧ ស.មទៅ ៨ ស.មគ្រប់រដូវ ។

- ចំណុចនេះសំបូរអ្នកប្រព្រឹត្តបទល្មើសនេសាទដូចជា គប់គ្រាប់បែក និង ឆក់ ។

(កាលបរិច្ឆេទថ្ងៃទី ១៦ មិថុនា ឆ្នាំ២០០៦)

៣.២១ ភូមិស្រែគរ២ ឃុំស្រែគរ

ភូមិស្រែគរ២ ស្ថិតនៅតាមបណ្ដោយដងទន្លេសេសាន ឃុំស្រែគរ មានចំងាយផ្លូវគោក ៧០គ.ម និងផ្លូវទឹក ៦៨ គ.មពីទីរួមខេត្តស្ទឹងត្រែង ។ មានប្រជាពលរដ្ឋរស់នៅប្រមាណ ១៤៨ គ្រួសារ និងមាន ១១០ខ្នងផ្ទះ មានប្រជាពលរដ្ឋសរុប ៦៤៩នាក់ ស្រី៣៦១នាក់ ។ ភូមិនេះមានអន្លង់ចំនួន ៥កន្លែង បើយើងរាប់ពីក្រោមខ្សែទឹកឡើងមកលើ គឺអន្លង់ត្រី អន្លង់ឃ្លួន អន្លង់ពោន អន្លង់ហាតស៊ែង និងអន្លង់ពន្លាក ។ ក្នុងចំណោមអន្លង់ទាំងនេះបានបាត់បង់ជំរៅអស់មួយចំនួនដែរដោយសារខ្សាច់ហូរលុប ។

អ្នកស្រុកសេសាន និងបុគ្គលិកអង្គការសេប៉ាកំពុងរៀបចំអាំងត្រីប៉ាវ៉ាមុខពីរ

តារាង ១០ ឈ្មោះអន្លង់ភូមិស្រែគរ ២ ឃុំស្រែគរ

ល.រ	ឈ្មោះអន្លង់	ជំរៅអន្លង់ (ម)		ទំហំអន្លង់ពីមុន (ម)		ទំហំ ២០០៦ (ម)		កូអរដោនេ	
		មុន១៩៩៥	២០០៦	បណ្ដោយ	ទទឹង	បណ្ដោយ	ទទឹង	អរដោនេ	អាប់ស៊ីស
១	អន្លង់ត្រី	១៥	៨.៨	១០០	១០០	១០០	១០០	១៥០៦០២០	០៦៤៩៤៤៨
២	អន្លង់ឃ្មួន	៨	៥	១០០	១០០	១០០	១០០	១៥០៦០១២	០៦៥០៧៩៧
៣	អន្លង់ពោន	១០	៧	៣០	៣០	៣០	៣០	១៥០៨៧៤០	០៦៥២៤៤៦
៤	ហាតសើង	៦	៤	១០០	១០០	១០០	១០០	១៥០៨៩២៧	០៦៥២៨២៣
៥	អន្លង់ពន្ទាក	១០	៣.៥	១០០០	១០០	១០០០	១០០	១៥០៨៨៩២	០៦៥៣៤៣៤

៣.២១.១ អន្លង់ត្រី (អន្លង់ប៉ា)

ក. ទីតាំង

អន្លង់ត្រី ស្ថិតនៅជាប់ក្បាលភូមិខាងលើ ដែលមានល្បឿនទឹកហូរល្មមនៅរដូវសម្រក ។ អន្លង់នេះមានទ្រង់ទ្រាយរាងទ្រវែង ដែលមានលក្ខណៈស្មុគស្មាញលំបាកក្នុងការធ្វើដំណើរទៅមកសំរាប់មនុស្សគ្រប់គ្នា ព្រោះនៅតែមខាង១សុទ្ធតែផ្ទាំងថ្មដេរដាស ពាសពេញផ្ទៃទន្លេនៅខាង ឆ្វេង ផ្នែកខាងក្រោមមានខ្សាច់ដុះច្រើន ។ ប្រជាពលរដ្ឋតែងនាំគ្នាហៅ អន្លង់នេះទៅតាមលក្ខណៈធម្មជាតិ ដូចជាអន្លង់មានត្រីច្រើនដែលប្រជាពលរដ្ឋយើងងាយស្រួលនេសាទជាងអន្លង់ផ្សេង១ ដោយសារតែហេតុនេះហើយទើបប្រជាពលរដ្ឋគាត់នាំគ្នាហៅថាអន្លង់ប៉ា (ត្រី) ដល់បច្ចុប្បន្ននេះទៅ ។

<u>ចំណុចនៅលើ GPS :</u>

- អាប់ស៊ីស =០៦៤៩៤៤៨
- អរដោនេ =១៥០៦០២០
- រយៈកំពស់ = ៦៣ម

ខ. លក្ខណៈរូប :

- ជំរៅ : មុនឆ្នាំ ១៩៩៥ = ១៥ម ឆ្នាំ ២០០៦ = ៨.៨០ម
- ទំហំ : មុនឆ្នាំ ១៩៩៥ =១០០ម x ១០០ម ឆ្នាំ ២០០៦ = ១០០ម x ១០០ម

គ. មជ្ឈដ្ឋានជុំវិញ :

♦ រដូវប្រាំង : យើងអាចមើលឃើញមានថ្មខ្លះ១ និងខ្សាច់ដុះនៅកន្ទុយអន្លង់ខាងឆ្វេង ។ ចំណែកនៅជុំវិញអន្លង់មានដើមរំ និងដើមផ្កាអំពៅងមួយ១នៅតាមច្រាំងអន្លង់ ។

• រដូវវស្សា : នៅរដូវវស្សាកំពស់ទឹកឡើងខ្ពស់លិចផ្ទៃលើមាត់អន្លង់ទាំងអស់មើល មិន-ឃើញថ្ម និងអ្វីផ្សេងៗទេ ។ កំពស់ទឹកនៅរដូវទឹកឡើងកំពស់ ៩.៣០ម៉ែត្រ ចាប់ពីខែ សីហា ដល់ខែ តុលា (ឡើងលើជំរៅអន្លង់) ។

ឃ. ប្រភេទសត្វ :

- ត្រីដែលប្រជាជននេសាទបានរួមមាន ត្រីរៀល, ត្រីលេញ, ត្រីឆ្កិន, ត្រីស្លឹកឫស្សី, ត្រីកែស, ត្រីពោ, ត្រីឆ្តោ, ត្រីក្រពើ, ត្រីឆ្លាំង, ត្រីក្លាំងហាយ, ត្រីរមាស, ត្រីប៉ាវ៉ា, ត្រីក្រាយ, ត្រីប៉ាញ៉ូន, ត្រីព្រួល, ខ្យង, ខ្ចៅ និងគ្រំ ។

- ប្រភេទសត្វស្លាបរួមមាន: កុក, មាន់ទឹក,មាន់ស្រុក, ទា, លលក និងសេក។ ល។

- ប្រភេទល្មូន : ពស់, កន្ធ្រង, ថ្លែន និងបង្កួយ ។

- ថនិកសត្វ : ជ្រូកស្រុក, គោ, ក្របី និងឆ្កែស្រុក ។

ង. ប្រភេទរុក្ខជាតិ :

នៅចំណុចអន្លង់មានរុក្ខជាតិដូចជាដើមផ្កាអណ្តែង គុម្ពរៃ ហើយនៅច្រាំងទន្លេទាំងសងខាងមានដើមឈើ ដូចជា ដើមរាំងភ្នំ, ដើមរៃ, ដើមត្រែង, ដើមត្រស់, ដើមរាំងទឹក, ដើមក្តុល, ដើមល្វាទឹក, គុម្ពឫស្សី, ដើមរំដេញ, ដើមស្រឡៅ, ដើមស្តៅ, ដើមផ្តៅ, កកោះ, ដើមពពេល, ដើមពង្រ និងដើមឈើទាល ។ ល។

ច. ទំនាក់ទំនងរវាងអន្លង់ជាមួយកំរិតជីវភាពរបស់ប្រជាជន

- ប្រជាជនភាគច្រើននាំគ្នាទៅប្រមូលខ្សាច់ គ្រួស ថ្ម យកទៅចាក់ជើងតាង គ្រឹះសាលា និងចាក់សាបគ្រឹះវត្ត ។

- ប្រភពអ្នកនេសាទ : មកពីភូមិស្រែគរ១ និងភូមិស្រែគរ២។

- ការប្រើប្រាស់ឧបករណ៍នេសាទ និង ពេលវេលា :

- សំណាញ់ : គឺប្រើប្រាស់ចាប់ពីក្រឡា ៧ ស.ម រហូតទៅដល់ ១២ ស.ម ប្រើប្រាស់ប្រចាំរដូវ ។

- ក្រឡា ២.៥ - ៦ស.ម ប្រើចាប់ពីខែ វិច្ឆិកា ដល់ខែ មិថុនា (រដូវទឹកសម្រក)

-ក្រឡា ៨ -១២ ស.ម ប្រើប្រាស់ចាប់ពីខែសីហា ដល់ខែវិច្ឆិកា (រដូវទឹកឡើង)

- សន្ទូច : នេសាទនៅខែ សីហា ដល់ខែ វិច្ឆិកា សន្ទូចប្រើប្រាស់ផ្លែលេខ ៨ ទៅ ១៣ ។

- មង : ក្រឡា៧ ស.ម ទៅ ៨ ស.មគ្រប់រដូវ និងមងក្រឡា ២.៥ ស.ម ទៅ ៦ ស.ម (រដូវទឹកឡើង) ។

៣.២១.២ អន្លង់ឃ្លួន

ក. ទីតាំង

អន្លង់ឃ្លួន ស្ថិតនៅខាងភូមិស្រែគរ២ ចំងាយ ២គ.ម ពីភូមិ និងមានល្បឿនទឹកហូរមធ្យម នៅរដូវសម្រក ។ អន្លង់នេះមានទ្រង់ទ្រាយរាងការ៉េ នៅជិតច្រាំងទន្លេខាងស្តាំបើនិយាយតាមខ្សែទឹកពីក្រោមទៅលើ និងមានថ្មជុំវិញ ។ នៅរដូវប្រាំងមានលក្ខណ:ស្មុគស្មាញលំបាកក្នុងការធ្វើដំណើរទៅមកខ្លាំងណាស់ ដោយសារមានកាំងធំៗដេរដាសពាសពេញផ្ទៃទន្លេ ។ ប្រជាពល-រដ្ឋតែងនាំគ្នាហៅអន្លង់នេះទៅតាមលក្ខណ:ពីធម្មជាតិ ដូចជាមានអូរមួយហូរធ្លាក់ដែលមានឈ្មោះថា អូរឃ្លួន គេហៅតាមឈ្មោះអូរនេះតៗគ្នាមកដល់បច្ចុប្បន្ននេះ (ហៅពីដូនតាមក) ។

<u>ចំណុចនៅលើ GPS :</u>

- អាប់ស៊ីស = ០៦៥០៧៨៧
- អរដោនេ = ១៥០៦០១២
- រយ:កំពស់ = ៦៣.៨ម

ខ. លក្ខណ:រូប

- ជំរៅ : មុនឆ្នាំ ១៩៩៥ = ៨ម ឆ្នាំ ២០០៦ = ៥ម
- ទំហំ : មុនឆ្នាំ ១៩៩៥ =១០០ម x ១០០ម ឆ្នាំ ២០០៦ = ១០០ម x ១០០ម

គ. មជ្ឈដ្ឋានជុំវិញ :

♦ រដូវប្រាំង : មានថ្មប៉ប្រះៗទឹកច្រើនពេញផ្ទៃទន្លេ នៅជុំវិញអន្លង់មានដើមរៃ និងផ្កាអរព្លែងមួយៗដុះនៅតាមច្រាំងអន្លង់ ។

♦ រដូវវស្សា : នៅរដូវវស្សាកំពស់ទឹកឡើងខ្ពស់លិចផ្ទៃលើមាត់អន្លង់ទាំងអស់ យើងមិន-អាចមើលឃើញថ្ម និងអ្វីផ្សេងៗទៀតទេ ។ កំពស់ទឹកនៅរដូវវស្សា ចាប់ពីខែ សីហា ដល់ខែ តុលា ឡើងដល់ ៩,៣០ម៉ែត្រ (ឡើងលើជំរៅអន្លង់) ។

ឃ. ប្រភេទសត្វ :

- ត្រីដែលប្រជាជននេសាទបានរួមមាន ត្រីរៀល, ត្រីលេញ, ត្រីឆ្ពិន, ត្រីស្លឹកឫស្សី, ត្រីកែស, ត្រីពោ, ត្រីក្រពើ, ត្រីឆ្លាំង, ត្រីក្លាំងហាយ, ត្រីរមាស, ត្រីប៉ាវ៉ា, ត្រីក្រាយ, ខ្យង, ខ្ចៅ និងគ្រុំ ។

- ប្រភេទសត្វស្លាបរួមមាន : កុក, មាន់ទឹក, មាន់ព្រៃ, ក្អែកទឹក, លលក និង សេក ។ល។

- ប្រភេទល្មូន : ពស់, កន្ធ្រង, ថ្លែន, បង្កួយ, ត្រកួត និងអណ្តើក ។

- ថនិកសត្វ : ជ្រូកព្រៃ, ឈ្លូស និងឆ្កែចចក ។

ង. ប្រភេទរុក្ខជាតិ :

នៅចំណុចអន្លង់មានរុក្ខជាតិដូចជាដើមផ្កាអរព្លែង គុម្ពរៃ ហើយនៅច្រាំងទន្លេទាំងសងខាង មានដើមឈើ ដូចជា ដើមរាំងភ្នំ, ដើមរៃ, ដើមត្រែង, ដើមត្រស់, ដើមរាំងទឹក, ដើមក្តុល, ដើមល្វាទឹក, ដើមគុម្ពឫស្សី, ដើមរំដេញ, ដើមស្រឡៅ, ដើមស្តៅ, ដើមផ្តៅ, ដើមកកោះ, ដើមពពេល, ដើមពង្រ និងឈើទាល ។ល។

ច. ទំនាក់ទំនងរវាងអន្លង់ជាមួយកំរិតជីវភាពរបស់ប្រជាជន

- ប្រភពអ្នកនេសាទ : មកពីភូមិ ខ្សាច់ថ្មី ភូមិស្រែគរ១ និងភូមិស្រែគរ២ ។

- ការប្រើប្រាស់ឧបករណ៍នេសាទ និង ពេលវេលា :

- សំណាញ់ : គឺប្រើប្រាស់ចាប់ពីក្រឡា ៧ ស.ម រហូតទៅដល់ ១២ ស.ម ប្រើប្រាស់ប្រចាំរដូវ ។

-ក្រឡា ៨ -១២ស.ម ប្រើប្រាស់ចាប់ពីខែសីហា ដល់ ខែវិច្ឆិកា (រដូវទឹកឡើង)

- សន្ទូច : នេសាទនៅខែ សីហា ដល់ខែ វិច្ឆិកា សន្ទូចប្រើប្រាស់ផ្លែលេខ ៨ ទៅ ១៣ ។

- មង : ក្រឡា ៧ ស.ម ទៅ ៨ ស.មគ្រប់រដូវ ។

- ចំណុចនេះសំបូរអ្នកប្រព្រឹត្តបទល្មើសនេសាទដូចជា ឆក់ ។

៣.២១.៣ អន្លង់ពោន

ក. ទីតាំង

អន្លង់ពោន ស្ថិតនៅខាងលើភូមិស្រែគរ២ ចំងាយ ២.៥គ.មពីភូមិ និងមានល្បឿនទឹកហូរខ្លាំងហើយកួចនៅរដូវសម្រក ។ អន្លង់នេះមានទ្រង់ទ្រាយរាងការ៉េនៅកណ្តាលទន្លេ និងមានថ្មប៉ប្រះទឹកជុំវិញ ។ នៅរដូវប្រាំងមានលក្ខណៈស្មុគស្មាញពិបាកក្នុងការធ្វើដំណើរទៅមកដោយសារមានកាំងធំៗដេរដាសពាសពេញផ្ទៃទន្លេ ។ ប្រជាពលរដ្ឋតែងនាំគ្នាហៅ អន្លង់នេះទៅតាមលក្ខណៈពីធម្មជាតិដូចជា មានជួរពោននៅក្បាលអន្លង់ និងដើមពោនច្រើន ទើបគេហៅតាមឈ្មោះជួរ និងដើមពោននេះតៗមកដល់បច្ចុប្បន្ននេះ (ហៅពីដូន តាមក) ។

ចំណុចនៅលើ GPS :

- អាប់ស៊ីស = ០៦៥២៤៤៦
- អរដោនេ =១៥០៨៧៤០
- រយៈកំពស់ = ៦២ម

ខ. លក្ខណៈរូប

- ជំរៅ : មុនឆ្នាំ ១៩៩៥ = ១០ម ឆ្នាំ ២០០៦ = ៧ម

- ទំហំ : មុនឆ្នាំ ១៩៩៥ =៣០ម x ៣០ម ឆ្នាំ ២០០៦ = ៣០ម x ៣០ម

គ. មជ្ឈដ្ឋានជុំវិញ :

♦ រដូវប្រាំង : យើងឃើញមានថ្មប៉ប្រះទឹកស្មេកស្មុះពេញផ្ទៃទន្លេ នៅជុំវិញអន្លង់វិញមាន ដើមរៃ និងផ្កាអណ្ដែងមួយៗ នៅតាមច្រាំងអន្លង់ ។

♦ រដូវវស្សា : នៅរដូវវស្សាកំពស់ទឹកឡើងខ្ពស់លិចផ្ទៃលើមាត់អន្លង់ទាំងអស់ ធ្វើឱ្យយើង មិនអាចមើលឃើញថ្ម និងអ្វីផ្សេងៗបានទៀតទេ។ កំពស់ទឹកនៅរដូវវស្សា ចាប់ពីខែ សីហា ដល់ខែ តុលា ឡើងដល់ ៩.៣០ម៉ែត្រ(ឡើងលើជំរៅអន្លង់) ។

ឃ. ប្រភេទសត្វ :

- ត្រីដែលប្រជាជននេសាទបានរួមមាន ត្រីរៀល, ត្រីលេញ, ត្រីឆ្កិន, ត្រីស្លឹកឬស្សី, ត្រីកែស, ត្រីពោ, ត្រីក្រពើ, ត្រីឆ្លាំង, ត្រីក្លាំងហាយ, ត្រីរមាស, ត្រីប៉ាវ៉ា, ត្រីក្រាយ, ខ្យង, ខ្ចៅ និងគ្រុំ ។

- ប្រភេទសត្វស្លាបរួមមាន : កុក, មាន់ទឹក, មាន់ព្រៃ, ក្អែកទឹក, លលក និង សេក ។ល។

- ប្រភេទល្មូន : ពស់, កន្ធ្រូង, ថ្លែន, បង្កួយ, ត្រកួត និងអណ្ដើក ។

- ថនិកសត្វ : ជ្រូកព្រៃ, ឈ្លូស និងឆ្កែចចក ។

ង. ប្រភេទរុក្ខជាតិ :

នៅចំណុចអន្លង់មានរុក្ខជាតិដូចជាដើមផ្កាអណ្ដែង គុម្ពរៃ ហើយនៅច្រាំងទន្លេទាំងសងខាង មានដើមឈើដូចជា ដើមរាំងភ្នំ, ដើមរៃ, ដើមត្រែង, ដើមត្រស់, ដើមរាំងទឹក, ដើមក្ដុល, ដើមល្វាទឹក, គុម្ពឫស្សី, ដើមរំដេញ, ដើមស្រឡៅ, ដើមស្ដៅ, ដើមផ្ដៅ, ដើមកកោះ, ដើម-ពពេល, ដើមពង្រ និងដើមឈើទាល ។ល។

ច. ទំនាក់ទំនងរវាងអន្លង់ជាមួយកំរិតជីវភាពរបស់ប្រជាជន

- ប្រភពអ្នកនេសាទ : មកពីភូមិ ខ្សាច់ថ្មី ភូមិស្រែគរ១ ភូមិស្រែគរ២ ភូមិក្រឡាញុះ និងភូមិស្វាយរៀង។

- ការប្រើប្រាស់ឧបករណ៍នេសាទ និង ពេលវេលា

- សំណាញ់ : គឺប្រើប្រាស់ចាប់ពីក្រឡា ៧ ស.ម រហូតទៅដល់ ១២ ស.ម ប្រើប្រាស់ប្រចាំរដូវ ។

-ក្រឡា ៨ -១២ ស.ម ប្រើប្រាស់ចាប់ពីខែសីហា ដល់ខែវិច្ឆិកា (រដូវទឹកឡើង)

- សន្ទូច : នេសាទនៅខែ សីហា ដល់ខែ វិច្ឆិកា សន្ទូចប្រើប្រាស់ផ្លែលេខ ៨ ទៅ ១៣ ។

- មង : ក្រឡា ៧ ស.ម ទៅ ៨ ស.មគ្រប់រដូវ ។

- ចំណុចនេះសំបូរអ្នកប្រព្រឹត្តបទល្មើសនេសាទដូចជា ឆក់ ។

៣.២១.៤ អន្លង់ហាតសើង

ក. ទីតាំង

អន្លង់ហាតសើង ស្ថិតនៅខាងលើភូមិស្រែគរ២ ចំងាយ ៣គ.ម ពីភូមិ និងមានល្បឿនទឹកហូរមធ្យមនៅរដូវសម្រក ។ អន្លង់នេះមានទ្រង់ទ្រាយរាងការ៉េនៅរដូវប្រាំងមានលក្ខណៈស្មុគស្មាញលំបាកក្នុងការធ្វើដំណើរទៅមក ព្រោះមានកាំងធំៗដេរដាសពាសពេញផ្ទៃទន្លេជាប់តែមអន្លង់ប្រជាពលរដ្ឋតែងនាំគ្នាហៅអន្លង់នេះទៅតាមលក្ខណៈធម្មជាតិដូចជា មានដើមស្លែងដុះច្រើននៅតាមច្រាំង និងចំណុចអន្លង់មានជ្ជូរឈ្មោះថា ជ្ជូរបាយលាក់។ តាមសំដីរបស់អ្នកភូមិដែលរស់នៅទីនោះបាននិយាយថា កាលពីដើមអ្នកភូមិយើងធ្លាប់យកបាយទៅលាក់ទុកនៅតាមជ្ជូរ មុននឹងចេញទៅនេសាទ (ហៅពីដូនតាមក) ។

ចំណុចនៅលើ GPS :

- អាប់ស៊ីស = ០៦៥២៨២៣

- អរដោនេ =១៥០៨៩២៧

- រយៈកំពស់ = ៦៤.៨ម

ខ. លក្ខណៈរូប :

- ជំរៅ : មុនឆ្នាំ ១៩៩៥ = ៦ម ឆ្នាំ ២០០៦ = ៤ម

- ទំហំ : មុនឆ្នាំ ១៩៩៥ =១០០ម x ១០០ម ឆ្នាំ ២០០៦ =១០០ម x ១០០ម

គ. មជ្ឈដ្ឋានជុំវិញ :

♦ រដូវប្រាំង : យើងអាចមើលឃើញមានកាំងថ្ម និងថ្មប៉ប្រះទឹកស្មេកស្កះនៅពាសពេញផ្ទៃទន្លេ និងគែមអន្លង់ ។ ក្រៅពីនោះនៅជុំវិញអន្លង់ក៏មានដើមរ៉ៃ ផ្កាអណ្តែងមួយៗនៅតាមច្រាំងអន្លង់ផងដែរ ។

♦ រដូវវស្សា : នៅរដូវវស្សាកំពស់ទឹកឡើងខ្ពស់លិចផ្ទៃលើមាត់អន្លង់ទាំងអស់ដោយមិនអាចមើលឃើញថ្ម និងអ្វីផ្សេងៗទៀតបានទេ ។ កំពស់ទឹកនៅរដូវវស្សាចាប់ពីខែសីហា ដល់ខែ តុលា ឡើងដល់ ៩,៣០ម៉ែត្រ (ឡើងលើជំរៅអន្លង់) ។

ឃ. ប្រភេទសត្វ :

- ត្រីដែលប្រជាជននេសាទបានរួមមាន ត្រីរៀល, ត្រីលេញ, ត្រីឆ្ពិន, ត្រីស្លឹកឫស្សី, ត្រីកែស, ត្រីពោ, ត្រីក្រពើ, ត្រីឆ្លាំង, ត្រីក្លាំងហាយ, ត្រីរមាស, ត្រីប៉ាវ៉ា, ត្រីក្រាយ, ខ្យង, ខ្ចៅ និងគ្រំ ។

- ប្រភេទសត្វស្លាបរួមមាន : កុក, មាន់ទឹក, មាន់ព្រៃ, ក្អែកទឹក, លលក និងសេក ។ល។

- ប្រភេទល្មូន : ពស់, កន្ធ្រង, ថ្លែន, ត្រកួត និងអណ្តើក ។

- ថនិកសត្វ : ជ្រូកព្រៃ, ឈ្លូស, ឆ្កែចចក និងជ្រូកពោន ។

ង. ប្រភេទរុក្ខជាតិ :

នៅចំណុចអន្លង់មានរុក្ខជាតិដូចជាដើមផ្កាអណ្តែង គុម្ពរ៉ៃ ហើយនៅច្រាំងទន្លេទាំងសងខាង-មានដើមឈើ ដូចជា ដើមរាំងភ្នំ, ដើមរ៉ៃ, ដើមត្រែង, ដើមត្រស់, ដើមរាំងទឹក, ដើមក្ទុល, ដើមល្វាទឹក, គុម្ពឫស្សី, ដើមរំដេញ, ដើមស្រឡៅ, ដើមស្តៅ, ដើមផ្ចៅ, ដើមកកោះ, ដើមពពេល, ដើមពង្រ, ដើមឈើទាល និងត្រាច ។ល។

ច. ទំនាក់ទំនងរវាងអន្លង់ជាមួយកំរិតជីវភាពរបស់ប្រជាជន

- ប្រភពអ្នកនេសាទ :មកពីភូមិស្រែគរ១ ភូមិស្រែគរ២ ភូមិខ្សាច់ថ្មី ភូមិក្រឡាពុះ និងភូមិស្វាយរៀង។

- ការប្រើប្រាស់ឧបករណ៍នេសាទ និង ពេលវេលា :

- សំណាញ់ : គឺប្រើប្រាស់ចាប់ពីក្រឡា ៧ ស.ម រហូតទៅដល់ ១២ ស.ម ប្រើប្រាស់ប្រចាំរដូវ ។

-ក្រឡា៨ - ១២ ស.ម ប្រើប្រាស់ចាប់ពីខែសីហាដល់ខែវិច្ឆិកា (រដូវទឹកឡើង)

- សន្ទូច : នេសាទនៅខែ សីហា ដល់ខែ វិច្ឆិកា សន្ទូចប្រើប្រាស់ផ្លែលេខ ៨ ទៅ ១៣ ។

- មង :ក្រឡា ៧ ស.ម ទៅ ១០ស.មគ្រប់រដូវ ។

- ចំណុចនេះសំបូរអ្នកប្រព្រឹត្តបទល្មើសនេសាទដូចជា ឆក់ ។

៣.២១.៥ អន្លង់ពន្លាគ

ក. ទីតាំង

អន្លង់ពន្លាកស្ថិតនៅខាងលើភូមិស្រែគរ២ ចំងាយ ៥គ.មពីភូមិ និងមានល្បឿនទឹកហូរមធ្យម នៅរដូវសម្រក ។ អន្លង់នេះមានទ្រង់ទ្រាយរាងទ្រវែងនៅជិតច្រាំងទន្លេខាងស្តាំ បើនិយាយតាមខ្សែទឹកពីក្រោមទៅលើ និងមានថ្មជុំវិញ ។ នៅរដូវប្រាំងត្រង់អន្លង់នេះ មានលក្ខណៈស្មុគស្មាញ លំបាកក្នុងការធ្វើដំណើរទៅមក ដោយសារមានកាំងធំៗដេរដាសពាសពេញផ្ទៃទន្លេ និងអន្លង់។ ប្រជាពលរដ្ឋតែងនាំគ្នាហៅអន្លង់នេះទៅតាមលក្ខណៈធម្មជាតិ ដោយហេតុថាវាមានអួរមួយហូរចាក់ឈ្មោះថាអួរពន្លាកទើបគេហៅតៗគ្នាមកដល់បច្ចុប្បន្ននេះ(ហៅពីដូនតាមក) ។

<u>ចំណុចនៅលើ GPS :</u>

- អាប់ស៊ីស = ០៦៥៣៤៣៤

- អរដោនេ = ១៥០៨៨៩២

- រយៈកំពស់ = ៦៥.៦ម

ខ. លក្ខណៈរូប :

- ជំរៅ :មុនឆ្នាំ ១៩៩៥ = ១០ម ឆ្នាំ ២០០៦ = ៣.៥ម

- ទំហំ :មុនឆ្នាំ ១៩៩៥ =១០០០ម x ១០០ម ឆ្នាំ ២០០៦ = ១០០០ម x ១០០ម

គ. មជ្ឈដ្ឋានជុំវិញ :

♦ រដូវប្រាំង : មានថ្មដេរដាសពាសពេញផ្ទៃអន្លង់ ហើយនៅជុំវិញអន្លង់មានដុះ ដើមរៃ និងដើមផ្កាអំពៅងមួយៗនៅតាមច្រាំងអន្លង់ ។

♦ រដូវវស្សា : នៅរដូវវស្សាកំពស់ទឹកឡើងខ្ពស់លិចផ្ទៃលើមាត់អន្លង់ទាំងអស់ ដែលធ្វើឱ្យយើងមិនអាចមើលឃើញថ្ម និងអ្វីផ្សេងៗទៀតបានទេ ។ កំពស់ទឹកនៅរដូវវស្សា ចាប់ពីខែសីហា ដល់ខែតុលា ឡើងដល់៩.៣០ម៉ែត្រ(ឡើងលើជំរៅអន្លង់) ។

ឃ. ប្រភេទសត្វ :

- ត្រីដែលប្រជាជននេសាទបានរួមមាន ត្រីរៀល, ត្រីលេញ, ត្រីឆ្ពិន, ត្រីស្លឹកឫស្សី, ត្រីកែស, ត្រីពោ ត្រីក្រពើ, ត្រីឆ្លាំង, ត្រីក្លាំងហាយ, ត្រីរមាស, ត្រីប៉ាវ៉ា, ត្រីក្រាយ, ខ្យង, ខ្ចៅ និងគ្រុំ ។

- ប្រភេទសត្វស្លាបរួមមាន : កុក, មាន់ទឹក, មាន់ព្រៃ, ក្អែកទឹក, លលក និងសេក ។ល។

- ប្រភេទល្មូន : ពស់, កន្ធ្រង, ថ្លែន, បង្កួយ, ត្រកួត និងអណ្តើក ។

- ថនិកសត្វ : ជ្រូកព្រៃ, ឈ្លូស និងឆ្កែចចក ។

ង. ប្រភេទរុក្ខជាតិ :

នៅចំណុចអន្លង់មានរុក្ខជាតិដូចជាដើមផ្កាអំពៅង គុម្ពរៃ ហើយនៅច្រាំងទន្លេទាំងសងខាង-មានដើមឈើ ដូចជា ដើមរាំងភ្នំ, ដើមរៃ, ដើមត្រែង, ដើមត្រស់, ដើមរាំងទឹក, ដើមក្តុល, ដើមល្វាទឹក, គុម្ពឫស្សី, ដើមរំដេញ, ដើម ស្រឡៅ, ដើមស្តៅ, ដើមផ្តៅ, ដើមកកោះ,

ដើមពពេល, ដើមពង្រ និងដើមឈើទាល ។ល។

ច. ទំនាក់ទំនងរវាងអន្លង់ជាមួយកំរិតជីវភាពរបស់ប្រជាជន

- ប្រភពអ្នកនេសាទ : មកពី ភូមិស្រែគរ១ ភូមិស្រែគរ២ និងភូមិខ្សាច់ថ្មី ។

- ការប្រើប្រាស់ឧបករណ៍នេសាទ និង ពេលវេលា :

- សំណាញ់ : គឺប្រើប្រាស់ចាប់ពីក្រឡា ៧ ស.ម រហូតទៅដល់ ១២ ស.ម ប្រើប្រាស់ប្រចាំរដូវ ។

-ក្រឡា៨ - ១២ ស.ម ប្រើប្រាស់ចាប់ពីខែសីហា ដល់ខែវិច្ឆិកា (រដូវទឹកឡើង)

- សន្ទូច : នេសាទនៅខែ សីហា ដល់ខែ វិច្ឆិកា សន្ទូចប្រើប្រាស់ផ្លែលេខ ៨ ទៅ ១៣ ។

- មង : ក្រឡា ៧ ស.ម ទៅ ១០ស.មគ្រប់រដូវ ។

- ចំណុចនេះសំបូរអ្នកប្រព្រឹត្តបទល្មើសនេសាទដូចជា គប់គ្រាប់ និងឆក់

(កាលបរិច្ឆេទថ្ងៃទី ១៦ មិថុនា ឆ្នាំ២០០៦)

៣.២២ ភូមិខ្សាច់ថ្មី ឃុំតាឡាត

ភូមិខ្សាច់ថ្មី ជាភូមិមួយស្ថិតនៅតាមបណ្តោយដងទន្លេសេសាន ក្នុងឃុំតាឡាត ។ ដែលមានប្រជាពលរដ្ឋរស់នៅអមច្រាំងទន្លេទាំងសងខាង មានចំងាយផ្លូវគោក ៨៤ គ.ម និងផ្លូវទឹក ៨២គ.ម ពីទីរួមខេត្តស្ទឹងត្រែង ។ មានប្រជាពលរដ្ឋរស់នៅប្រមាណ ២៤៧គ្រួសារ ហើយមានផ្ទះ២០៥ខ្នង ស្មើនឹងប្រជាពលរដ្ឋសរុប ១០៨៧ នាក់ស្រី ៦២១ នាក់។ ភូមិនេះមានអន្លង់ចំនួន ៦ កន្លែង បើយើងរាប់ពីខ្សែទឹកក្រោមទៅលើគឺ អន្លងកន្ទក់ អន្លង់ជជូរ អន្លង់តាសួស អន្លង់ក្រពើ អន្លង់អង់កូ និងអន្លង់កំបោរ។ ក្នុងចំណោមអន្លង់ទាំង ៦នេះ មានអន្លង់មួយត្រូវបានរាក់អស់ គឺអន្លង់អង់កូរស្មើនឹងបាតទន្លេ ឯអន្លង់ដទៃ១ទៀតក៏បានបាត់បង់ជំរៅអស់មួយចំនួនដែរ ដោយសារតែខ្សាច់ហូរលុប។

តារាង១១ ឈ្មោះអន្លង់ ភូមិខ្សាច់ថ្មី ឃុំតាឡាត

ល.រ	ឈ្មោះអន្លង់	ជំរៅអន្លង់(ម)		ទំហំអន្លង់ ពីមុន(ម)		ទំហំបច្ចុប្បន្ន(ម)		កូអរដោនេ	
		មុន១៩៩៥	២០០៦	បណ្តោយ	ទទឹង	បណ្តោយ	ទទឹង	អរដោនេ	អាប់ស៊ីស
១	អន្លង់ កន្ទក់	៥	៤.១០	២០០	៥០	២០០	៥០	១៥១២៤៣៩	០៦៥៤៧២៦
២	អន្លង់ជជួរ	៥	២.៧០	៣០០	៣០	១១០	៣០	១៥១២៩៧១	០៦៥៦១១
៣	អន្លង់តាសួស	៦	២.៥០	១០០	៣០	១០០	៣០	១៥១៣១៧០	០៦៥៨៥១១
៤	អន្លង់ក្រពើ	៧	៣	១០០	៣០	១០០	៣០	១៥១២៩៧១	០៦៥៦១១
៥	អន្លង់អង់កូ	៥	០	១០០	៣០	ស្មើទន្លេ		១៥១២៩៧១	០៦៥៦១១
៦	អន្លង់កំបោរ	១០	៨.៨	៣០០	១៥០	៣០០	៦០	១៥១១១០៤	០៦៦១៨០៥

៣.២២.១ អន្លង់កន្ទក់

ក. ទីតាំង

អន្លង់កន្ទក់ មានចំងាយ ៦គ.មពីភូមិខ្សាច់ថ្មី ឃុំតាឡាត នៅភាគខាងក្រោមខ្សែទឹកនៃភូមិ ហើយប្រជាពលរដ្ឋតែងតែហៅត១គ្នារៀងមកតាមលក្ខណៈសំគាល់មួយគឺ មានអូរមួយហូរ-កាត់អន្លង់នេះហៅថា អូរកន្ទក់ ដែលមានឈ្មោះពីដូនតាមក ។ ហើយអន្លង់នេះមានល្បឿនទឹកហូរមធ្យមនៅរដូវប្រាំង ។

ចំណុចនៅលើ GPS :

- អាប់ស៊ីស = ០៦៥៤៧២៦
- អរដោនេ =១៥១២៤៣៩
- រយៈកំពស់ = (គ្មានទិន្នន័យ)

ខ. លក្ខណៈរូប

- ជំរៅ :មុនឆ្នាំ ១៩៩៥ = ៥ម ឆ្នាំ ២០០៦ = ៤,១០ ម
- ទំហំ :មុនឆ្នាំ ១៩៩៥ =២០០ម x ៥០ម ឆ្នាំ ២០០៦ = ២០០ម x ៥០ម

គ. មជ្ឈដ្ឋានជុំវិញ

♦ រដូវប្រាំង : នៅជុំវិញមាត់អន្លង់ព័ទ្ធដោយជួរថ្មជាច្រើន ចំណែកបាតអន្លង់មានថ្មច្រើនដែរ ហើយនៅមាត់អន្លង់ជាប់ច្រាំងទន្លេខាងស្ដាំមានថ្មប៉ប្រះទឹក និងល្បាក់ទឹកហូរមានថ្ម ។ លើសពីនេះមានខ្សាច់ដុះនៅកន្ទុយអន្លង់ផ្នែកខាងក្រោមនៃខ្សែទឹក ព្រមទាំងមានដើមរៃដុះជាច្រើនផងដែរ ។ កំពស់ទឹកនៅខែប្រាំង ចាប់ពីខែមករា ដល់ខែ ឧសភា ពីលើផ្ទៃអន្លង់កំពស់ ០,៥-១ម ។ ជាពិសេសអន្លង់កន្ទក់នេះ សំបូរត្រីជាងគេ ។

♦ រដូវវស្សា : នៅរដូវវស្សាកំពស់ទឹកឡើងខ្ពស់លិចផ្ទៃលើមាត់អន្លង់ទាំងអស់ដោយមិនអាចមើលឃើញផ្ទាំងថ្ម និងខ្សាច់ដែលដុះនៅរដូវប្រាំងទៀតទេ ។ កំពស់ទឹកនៅរដូវវស្សា ចាប់ពី ខែសីហា ដល់ខែ តុលា ឡើងដល់ ៩,៣៥ ម៉ែត្រ ។

ឃ. ប្រភេទសត្វ

- ត្រីដែលប្រជាជននេសាទបានរួមមាន ត្រីរៀល, ត្រីឆ្លាំង, ត្រីក្អែក, ត្រីប៉ាម្លូក, ត្រីឆ្ពិន, ត្រីប៉ាញ៉ន, ត្រីប៉ាវ៉ា, ត្រីប៉ាស៊ីអ៊ី, ត្រីឆ្តោ, ត្រីព្រួល, ត្រីផ្ទក់, ត្រីចង្វា, ត្រីណាក, ត្រីកែស, ត្រីរាហូ, ត្រីតាសេក, ត្រីខ្យា, ត្រីខ្លាន់, បបែល, ត្រំ និងខ្ចៅ ។

- ប្រភេទសត្វស្លាបរួមមាន : កុក, ក្អែកទឹក, ពពូល, រំពេ, ត្រដេវវិច, ត្រសេះ, លលក, មាន់ព្រៃ និងអក។

- ថនិកសត្វ : ឈ្លូស, ជ្រូកព្រៃ, ប្រើស និងសត្វស្វា ។

- ប្រភេទល្មូន : អណ្តើក, កន្ធាយ, ពស់, រមិច និងត្រកួត ។

ង. ប្រភេទរុក្ខជាតិ

នៅក្នុងទន្លេមានដើមរ៉ៃ ដើមផ្កាអណ្តែង ហើយនៅតាមច្រាំងទន្លេនៃអន្លង់មានប្រភេទរុក្ខជាតិដូចជា ដើមស្តី, គុម្ពឫស្សី, ដើមគគីរ, ដើមពពេល, ដើមត្រស់, ដើមជៃញទួយ, ដើម-ល្វា, ដើមសាខ័រ, ដើមតាំងទឹក, ដើមសណ្តាន់ , ដើមក្តុល, ដើមក្បោ, ដើមឈើទាល, ដើមចំបក់, ដើមស្រឡៅ, ដើមព្រីងទឹក និងរំដេញ ។

ច. ទំនាក់ទំនងរវាងអន្លង់ជាមួយកំរិតជីវភាពរបស់ប្រជាជន

- ប្រភពអ្នកនេសាទ : មកពីភូមិ ស្រែគរ១ ស្រែគរ២ ខ្សាច់ថ្មី ក្រឡាពុះ និង-ភូមិស្វាយរៀង ។

- ការប្រើប្រាស់ឧបករណ៍នេសាទ និង ពេលវេលា :

- សំណាញ់ : គឺប្រើប្រាស់ចាប់ពីក្រឡា ២.០ ស.ម រហូតទៅដល់ ១០ ស.ម ។

- ក្រឡា ២,០០ - ១០ ស.ម ប្រើចាប់ពីខែ វិច្ឆិកា ដល់ខែ មិថុនា (រដូវទឹកសម្រក)

- សន្ទូច : នេសាទនៅ ខែមិថុនា ដល់ខែធ្នូ។ សន្ទូចប្រើប្រាស់ផ្លែបច្ចុប្បន្ន ប្រើលេខ ៨ - ១០ ។

- មង : ប្រើប្រាស់នៅគ្រប់រដូវ ហើយការប្រើប្រាស់ឧបករណ៍ទៅតាមរដូវកាលដូចជានៅរដូវប្រាំង ប្រើក្រឡា ២.៥០ ទៅ ៦ស.ម និងនៅរដូវវស្សា ៤ ទៅ ១០ ស.ម

- ចាន់ : នេសាទចាប់ពីខែ សីហា ដល់ខែ វិច្ឆិកា ។

៣.២២.២ អន្លង់ជជូរ

ក. ទីតាំង

អន្លង់ជជូរ មានចំងាយ៥ គ.មពីភូមិខ្សាច់ថ្មី ឃុំតាឡាតនៅភាគខាងក្រោមខ្សែទឹកនៃភូមិ ហើយប្រជាពលរដ្ឋតែងតែហៅត១គ្នារៀងមកដោយមានលក្ខណៈសំគាល់ គឺមានជួរថ្មវែងលាតសន្ធឹងពីច្រាំងទន្លេម្ខាងទៅច្រាំងទន្លេម្ខាងទៀតនៅក្បាលអន្លង់ និងកន្ទុយអន្លង់ ហើយនឹងមាន-អូរមួយហូរចាក់ចូលអន្លង់នេះ គឺអូរជជូរ។ កាលពីដើមមានជនជាតិភាគតិចធ្លាប់បានរស់នៅជិតអន្លង់នេះ រីឯល្បឿនទឹកហូរល្បឿនល្មម។

<u>ចំណុចនៅលើ GPS :</u>

-អាប់ស៊ីស = ០៦៥៦១១

- អរដោនេ =១៥១២៩៧១

- រយៈកំពស់ = (មិនបានវាស់)

ខ. លក្ខណៈរូប :

- ជំរៅ : មុនឆ្នាំ ១៩៩៥ = ៥ម ឆ្នាំ ២០០៦ = ២,៧០ម

- ទំហំ : មុនឆ្នាំ ១៩៩៥ =៣០០ម x ៣០ម ឆ្នាំ ២០០៦ = ១១០ម x ៣០ម

គ. មជ្ឈដ្ឋានជុំវិញ

♦ រដូវប្រាំង : នៅជុំវិញមាត់អន្លង់ព័ទ្ធដោយជួរថ្ម និងមាត់អន្លង់ជាប់ច្រាំងទន្លេទាំងសងខាងមានថ្មប៉ប្រះទឹក ឯបាតអន្លង់ក៏មានថ្មច្រើនដែរ ។ ជាពិសេសអន្លង់ជជូរនេះសំបូរត្រីដូចអន្លង់កន្ទក់ដែរ ដោយវាមានទីតាំងមិនសូវឆ្ងាយប៉ុន្មានពីអន្លង់កន្ទក់ ហើយមានដើមរៃជាច្រើនដែលដុះនៅជិតនោះ ។ កំពស់ទឹកនៅខែប្រាំងចាប់ពីខែមករា ដល់ខែ ឧសភា ឡើងដល់

០,១-២ម (ពីលើផ្ទៃអន្លង់) ។

♦ រដូវវស្សា : នៅរដូវវស្សាកំពស់ទឹកឡើងខ្ពស់លិចផ្ទៃអន្លង់ទាំងអស់ ដែលមើលមិន-ឃើញផ្ទាំងថ្ម ជូរថ្ម និងអ្វីផ្សេងទៀតបានទេ ។ ហើយកំពស់ទឹកនៅរដូវវស្សា ចាប់ពីខែ សីហា ដល់ខែ វិច្ឆិកា ឡើងដល់ ៩,៣៥ ម៉ែត្រ ។

ឃ. ប្រភេទសត្វ :

- ត្រីដែលប្រជាជននេសាទបានរួមមាន ត្រីរៀល, ត្រីឆ្លាំង, ត្រីក្អែក, ត្រីឆ្ពិន, ត្រីប៉ាវ៉ា, ត្រីប៉ាស៊ីអ៊ី, ត្រីឆ្ដោ, ត្រីព្រួល, ត្រីផ្ទក់, ត្រីចង្វា, ត្រីណាក, ត្រីកែស, ត្រីរាហូ, បបែល, ត្រីតាសេក, ត្រីខ្យា, ត្រីខ្មាន់, ត្រំ និងខ្ជៅ ។

- ប្រភេទសត្វស្លាបរួមមាន : កុក, ក្អែកទឹក, ពពូល, រំពេ, ត្រដេវវិច, ត្រសេះ, លលក, មាន់ព្រៃ និងអក ។

- ថនិកសត្វ : ឈ្លូស, ជ្រូកព្រៃ, ប្រើស និងសត្វស្វា ។

- ប្រភេទល្មូន : អណ្ដើក, កន្ធាយ, រមិច, ត្រកូត និងពស់ ។

ង. ប្រភេទរុក្ខជាតិ

ដើមរៃ ដើមផ្កាអណ្ដែងនៅក្នុងទន្លេ ហើយនៅតាមច្រាំងទន្លេនៃអន្លង់ជជូរ មានប្រភេទរុក្ខជាតិដូចជា ដើមគគីរ, គុម្ពឫស្សី, ដើមពពេល, ដើមត្រស់, ដើមដៃញទួយ, ដើមល្វា, ដើមសាខ័រ, ដើមរាំងទឹក, ដើមសណ្ដាន់, ដើមក្ដុល, ដើមក្បៀ, ដើមឈើទាល, ដើមចំបក់, ដើមស្រឡៅ, ដើមស្ដី, ដើមព្រីងទឹក និងដើមរំដេញ ។ល។

ច. ទំនាក់ទំនងរវាងអន្លង់ជាមួយគំរិតជីវភាពរបស់ប្រជាជន

- ប្រភពអ្នកនេសាទ : មកពីភូមិ ស្រែគរ១ ស្រែគរ២ ខ្សាច់ថ្មី ក្រឡាពុះ និង-ភូមិស្វាយរៀង ។

- ការប្រើប្រាស់ឧបករណ៍នេសាទ និង ពេលវេលា :

- សំណាញ់ : គឺប្រើប្រាស់ចាប់ពីក្រឡា ២ស.ម រហូតទៅដល់ ១០ស.ម

-ក្រឡា ២ - ១០ ស.ម ប្រើចាប់ពីខែ វិច្ឆិកា ដល់ខែ មិថុនា (រដូវទឹកសម្រក)

- សន្ទូច : នេសាទនៅខែមិថុនា ដល់ខែ ធ្នូ ។ សន្ទូចប្រើប្រាស់ផ្លែបច្ចុប្បន្ន លេខ ៨-១០ ។

- មង : ប្រើប្រាស់នៅគ្រប់រដូវ ហើយការប្រើប្រាស់ឧបករណ៍ទៅតាមរដូវ កាលដូចជានៅរដូវប្រាំងប្រើក្រឡា ២,៥០ ទៅ ៦ស.ម និងនៅរដូវវស្សាក្រឡា ៤ ទៅ ១០ ស.ម ។

- ចាន់ : នេសាទចាប់ពីខែ សីហា ដល់ខែ វិច្ឆិកា ។

៣.២២.៣ អន្លង់តាសួស

ក. ទីតាំង

អន្លង់តាសួស មានចំងាយ ៤,៥០គ.ម ពីភូមិខ្សាច់ថី ឃុំតាឡាត នៅភាគខាងក្រោមខ្សែទឹកនៃភូមិ ។ ហើយប្រជាពលរដ្ឋតែងតែហៅត១គ្នារៀងមក និងមានលក្ខណៈសំគាល់មួយគឺនៅខាងឆ្វេងមានអូរមួយហូរចាក់អន្លង់នេះហៅថា អូរតាសួស (បើចុះតាមខ្សែទឹក) ហើយនៅខាងក្រោមអន្លង់មានអូរមួយទៀតហៅថាអូរក្តុល ។ តាមសំដីរបស់អ្នកភូមិដែលរស់នៅទីនោះបាននិយាយថា កាលពីដើមមានជនជាតិដើមភាគតិចមករស់នៅតាមដងអូរ និងមាត់អន្លង់ ។ អន្លង់នេះមានល្បឿនទឹកហូរល្មម (មានឈ្មោះពីដូនតាមក) ។

<u>ចំណុចនៅលើ GPS :</u>

- អាប់ស៊ីស = ០៦៥៨៥១១
- អរដោនេ =១៥១៣១៧០
- រយៈកំពស់ = (មិនបានវាស់)

ខ. លក្ខណៈរូប :

- ជំរៅ : មុនឆ្នាំ ១៩៩៥ = ៦ម,　　　ឆ្នាំ ២០០៦ = ២,៥០ ម
- ទំហំ : មុនឆ្នាំ ១៩៩៥ =១០០ម x ៣០ម　ឆ្នាំ ២០០៦ = ១០០ម x ៣០ម

គ. មជ្ឈដ្ឋានជុំវិញ

♦ រដូវប្រាំង : នៅជុំវិញមាត់អន្លង់ព័ទ្ធដោយថ្មខ្លះៗហើយមានដើមរ៉ៃ និងផ្កាអណ្ដែង-ជាច្រើននៅមាត់អន្លង់ ។ នៅក្បាលអន្លង់មានជួរមួយឈ្មោះ ជួរតាសួស និងកន្ទុយអន្លង់មានជួរមួយឈ្មោះ ជួរផ្ទួយ ។ នៅខាងឆ្វេងអន្លង់មានខ្សាច់ដុះ និងផ្នែកម្ខាងទៀតមានថ្ម ប៉ប្រះទឹកជាច្រើន (បើចុះតាមបណ្ដោយខ្សែទឹកហូរ) ។ ម្យ៉ាងទៀតនៅបាតអន្លង់ក៏មានថ្មច្រើនដែរ ។ ចំពោះអន្លង់តាសួសនេះសំបូរត្រីដែរ តែមិនសូវដូចអន្លង់កន្ទក់ទេ ។ កំពស់ទឹកនៅខែប្រាំងចាប់ពីខែ មករា ដល់ខែ ឧសភា ពីលើផ្ទៃអន្លង់កំពស់ ០,៥- ១ម ។

♦ រដូវវស្សា : នៅរដូវវស្សាកំពស់ទឹកឡើងខ្ពស់លិចផ្ទៃលើមាត់អន្លង់ទាំងអស់ ធ្វើឱ្យយើងមិនអាចមើលឃើញផ្ទាំងថ្ម និងខ្សាច់ដែលដុះទៀតទេ ។ កំពស់ទឹកនៅរដូវវស្សា ចាប់ពីខែ សីហា ដល់ខែ វិច្ឆិកា ឡើងដល់ ៩,៥០ម៉ែត្រ ។

ឃ. ប្រភេទសត្វ :

- ត្រីដែលប្រជាជននេសាទបានរួមមានត្រីរៀល, ត្រីឆ្លាំង, ត្រីក្អែក, ត្រីឆ្ពិន, ត្រីប៉ាវ៉ា, ត្រីប៉ាសុីអុី, ត្រីឆ្ដោ ត្រីព្រួល, ត្រីផ្ទក់, ត្រីឆ្កោក, ត្រីចង្វា, ត្រីណាក, ត្រីកែស, ត្រីរាហូ, ត្រី-តាសេក, ត្រីខ្យា, ត្រីខ្ទាន់, ត្រំ និងខ្ចៅ ។

- ប្រភេទសត្វស្លាបរួមមាន : កុក, ក្អែកទឹក, ពពូល, រំពេ, ត្រដេវវិច, ត្រសេះ, លលក, មាន់ព្រៃ និងអក ។

- ថនិកសត្វ : ឈ្លូស, ជ្រូកព្រៃ, ប្រើស និងសត្វស្វា ។

- ប្រភេទល្មូន : អណ្តើក, កន្ធាយ, រមិច , ត្រកួត , បបែល និងពស់ ។

ង. ប្រភេទរុក្ខជាតិ

ដើមរ៉ៃ ដើមផ្កាអណ្ដែងនៅក្នុងទន្លេ ហើយនៅតាមច្រាំងទន្លេនៃអន្លង់ មានប្រភេទរុក្ខជាតិដូចជា ដើមល្វា គុម្ពឫស្សី, ដើមគគីរ, ដើមពពេល, ដើមត្រស់, ដើមដៃញទូយ, ដើមសាខ័រ, ដើមរាំងទឹក, ដើមសណ្ដាន់, ដើមក្តុល, ដើម ក្បៀ, ដើមឈើទាល, ដើមចំបក់, ដើម-ស្រឡៅ, ដើមស្ដី, ដើមព្រីងទឹក និងរំដេញ ។

ច. ទំនាក់ទំនងរវាងអន្លង់ជាមួយកំរិតជីវភាពរបស់ប្រជាជន

- ប្រភពអ្នកនេសាទ : មកពីភូមិ ស្រែគរ១ ស្រែគរ២ ខ្សាច់ថ្មី ក្រឡាពុះ និង-ភូមិស្វាយរៀង ។

- ការប្រើប្រាស់ឧបករណ៍នេសាទ និង ពេលវេលា :

- សំណាញ់ : គឺប្រើប្រាស់ចាប់ពីក្រឡា ២ ស.ម រហូតទៅ ដល់ ១០ ស.ម

- ក្រឡា ២-១០ ស.ម ប្រើចាប់ពីខែ វិច្ឆិកា ដល់ខែ មិថុនា (រដូវទឹកសម្រក)

- សន្ទូច : នេសាទនៅខែ មិថុនា ដល់ខែ ធ្នូ ។ បច្ចុប្បន្នសន្ទូចប្រើប្រាស់ផ្លែលេខ ១០- ១៤ ។

- មង : ប្រើប្រាស់នៅគ្រប់រដូវ ហើយការប្រើប្រាស់ឧបករណ៍ទៅតាមរដូវកាលដូចជានៅរដូវប្រាំង ប្រើក្រឡា ២,៥០ ទៅ ៦ ស.ម និងនៅរដូវវស្សា ប្រើក្រឡា ៤ ទៅ ១០ស.ម ។

- ចាន់ : នេសាទចាប់ពីខែ សីហា ដល់ខែ មករា ។

(កាលបរិច្ឆេទ ថ្ងៃទី១២ ឧសភា ឆ្នាំ២០០៦)

៣.២២.៤ អន្លង់ក្រពើ

ក. ទីតាំង

អន្លង់ក្រពើមានចំងាយ ៣,៥០គ.ម ពីភូមិខ្សាច់ថ្មី ឃុំតាឡាត នៅភាគខាងក្រោមខ្សែទឹកនៃភូមិហើយប្រជាពលរដ្ឋតែងតែហៅត១គ្នារៀងមក និងមានលក្ខណៈសំគាល់ដោយអន្លង់នេះមានជួរថ្មនៅក្បាលអន្លង់ឈ្មោះថា ជួរថ្លយ រីឯកន្ទុយអន្លង់ក៏មានជួរមួយដែរឈ្មោះថា ជួរតា-សួស (មានឈ្មោះពីដូនតាមក) ។ ជាពិសេសអន្លង់ក្រពើនេះ កាលពីមុនសំបូរសត្វក្រពើ និង-បបែល ។ កាលពីមុនអ្នកទៅនេសាទមិនហ៊ានចុះជ្រមុជទឹកនៅអន្លង់នេះទេ ដោយខ្លាចក្រពើនិងបបែល ហើយអន្លង់នេះមានទីតាំងមិនសូវឆ្ងាយពីអន្លង់តាសួសទេ ។

ចំណុចនៅលើ GPS :

- អាប់ស៊ីស = ០៦៥៦១១
- អរដោនេ =១៥១២៩៧១
- រយៈកំពស់ = (គ្មានទិន្នន័យ)

ខ. លក្ខណៈរូប :

- ជំរៅ : មុនឆ្នាំ ១៩៩៥ = ៧ម ឆ្នាំ ២០០៦ = ៣ ម
- ទំហំ : មុនឆ្នាំ ១៩៩៥ =១០០ម x ៣០ម ឆ្នាំ ២០០៦ = ១០០ម x ៣០ម

គ. មជ្ឈដ្ឋានជុំវិញ

♦ រដូវប្រាំង : មានជួរថ្ម ដែលជាថ្មពីមុនក្រពើធ្លាប់ឡើងមកសំដិលខ្លួនលេង និងដើមរៃជាច្រើននៅមាត់អន្លង់ខាងឆ្វេងជាប់ច្រាំងទន្លេ(បើចុះតាមខ្សែទឹកមកក្រោម) ឯផ្នែកម្ខាងទៀតមានថ្មប៉ប្រះទឹកហើយទឹកហូរខ្លាំង និងបាតអន្លង់ក៏មានថ្មច្រើនដែរ ។ កំពស់ទឹកនៅរដូវប្រាំង ចាប់ពីខែ មករា ដល់ខែ ឧសភា ផ្ទៃរាបស្មើទន្លេកំពស់ ០,៥- ១,៥០ម ។

♦ រដូវវស្សា : នៅរដូវវស្សាកំពស់ទឹកឡើងខ្ពស់លិចផ្ទៃអន្លង់ទាំងអស់មិនអាចមើលឃើញផ្ទាំងថ្ម ជួរថ្ម និងរុក្ខជាតិផ្សេងៗទៀតទេ ។ ហើយកំពស់ទឹកនៅរដូវវស្សា ចាប់ពីខែ សីហា ដល់ខែ វិច្ឆិកា ឡើងដល់ ៩,៣៥ ម៉ែត្រ ។

ឃ. ប្រភេទសត្វ :

- ត្រីដែលប្រជាជននេសាទបានរួមមាន ត្រីរៀល, ត្រីឆ្លាំង, ត្រីក្អែក, ត្រីឆ្ពិន, ត្រីប៉ាវ៉ា , ត្រីប៉ាស៊ីអ៊ី, ត្រីឆ្តោ, ត្រីព្រួល, ត្រីផ្ទក់, ត្រីចង្វា, ត្រីណាក, ត្រីកែស, ត្រីរាហូ, ត្រីតាសេក, ត្រីខ្យា, ពស់, គ្រុំ និងខ្ចៅ ។

- ប្រភេទសត្វស្លាបរួមមាន : កុក, ក្អែកទឹក, ពពូល, រំពេ, ត្រដេវិច, ត្រសេះ, លលក,មាន់ព្រៃ និងអក។

- ថនិកសត្វ : ឈ្លូស, ជ្រូកព្រៃ, ប្រើស និងសត្វស្វា ។

- ប្រភេទល្មូន : អណ្តើក, កន្ធាយ, រមិច, ត្រកួត និងបបែល ។

ង. ប្រភេទរុក្ខជាតិ

ដើមរ៉ៃ ដើមផ្កាអណ្ដែង នៅក្នុងទន្លេហើយនៅតាមច្រាំងទន្លេនៃអន្លង់ក្រពើមានប្រភេទរុក្ខជាតិមិនខុសពីអន្លង់តាសួស ទេដូចជា គុម្ពឫស្សី, ដើមគគីរ, ដើមពពេល, ដើមត្រស់, ដើមជ្រៃញទួយ, ដើមល្វា, ដើមសាខ័រ, ដើមរាំងទឹក, ដើមសណ្ដាន់, ដើមក្ដុល, ដើមក្បៀ, ដើមឈើទាល, ដើមចំបក់, ដើមស្រឡៅ, ដើមស្ដី, ដើមព្រីងទឹក និងដើមរំដេញ ។ ល ។

ច. ទំនាក់ទំនងរវាងអន្លង់ជាមួយកំរិតជីវភាពរបស់ប្រជាជន

- ប្រភពអ្នកនេសាទ : មកពីភូមិ ស្រែគរ១ ស្រែគរ២ ខ្សាច់ថ្មី ក្រឡាពុះ និង-ភូមិស្វាយរៀង ។

- ការប្រើប្រាស់ឧបករណ៍នេសាទ និង ពេលវេលា :

- សំណាញ់ : គឺប្រើប្រាស់ចាប់ពីក្រឡា ២.០ ស.ម រហូតទៅដល់ ១០ ស.ម

-ក្រឡា ២ - ១០ ស.ម ប្រើចាប់ពីខែ វិច្ឆិកា ដល់ខែ មិថុនា (រដូវទឹកសម្រក)

- សន្ទូច : នេសាទនៅខែមិថុនា ដល់ ខែ ធ្នូ ។ បច្ចុប្បន្នសន្ទូចប្រើប្រាស់ផ្លែលេខ ១០- ១៤ ។

- មង : ប្រើប្រាស់នៅគ្រប់រដូវ ហើយការប្រើប្រាស់ឧបករណ៍ទៅតាមរដូវកាលដូចជា នៅរដូវប្រាំងប្រើក្រឡា ២,៥០ ទៅ ៦ស.ម និង នៅរដូវវស្សាប្រើក្រឡា ៤ ទៅ ១០ ស.ម ។

- ចាន់ : នេសាទចាប់ពីខែ សីហា ដល់ខែ មករា

(កាលបរិច្ឆេទ ថ្ងៃទី ១២ ឧសភា ឆ្នាំ២០០៦)

៣.២២.៥ អន្លង់អង់គួរ

ក. ទីតាំង

អន្លង់អង់គួរ មានចំងាយ ២-៣គ.ម ពីភូមិខ្សាច់ថ្មី ឃុំតាឡាត នៅភាគខាងក្រោមខ្សែទឹកនៃភូមិ ហើយប្រជាពលរដ្ឋតែងតែហៅឈ្មោះត១គ្នារៀងមកដោយមានលក្ខណៈសំគាល់អន្លង់

នេះគឺ មានជួរថ្មធំៗនៅចំណុចអន្លង់ និងដើមផ្កាអណ្ដែងជាច្រើន (មានឈ្មោះពីដូនតាមក)។ ជាពិសេសអន្លង់អង់ក្ងរកាលពីមុនសំបូរសត្វ និងត្រី ព្រោះមានទីតាំងមិនសូវឆ្ងាយពីអន្លង់ ក្រពើ ឡើយ ។

<u>ចំណុចនៅលើ GPS :</u>

- អាប់ស៊ីស = ០៦៥៦១១
- អរដោនេ =១៥១២៩៧១
- រយៈកំពស់ = (គ្មានទិន្នន័យ)

ខ. លក្ខណៈរូប

- ជំរៅ : មុនឆ្នាំ ១៩៩៥ = ៥ម.   ឆ្នាំ ២០០៦ = ០ ម
- ទំហំ : មុនឆ្នាំ ១៩៩៥ =១០០ម x ៣០ម   ឆ្នាំ ២០០៦ = ស្មើទន្លេ

គ. មជ្ឈដ្ឋានជុំវិញ

♦ រដូវប្រាំង : មានជួរថ្ម ដែលជាថ្មកាលពីមុនក្រពើធ្លាប់ឡើងមកសំដិលខ្លួនលេង និង-មានដើមរៃជាច្រើននៅមាត់អន្លង់ ខាងឆ្វេងជាប់ច្រាំងទន្លេ (បើចុះតាមខ្សែទឹកមកក្រោម) រីឯផ្នែកម្ខាងទៀតមានថ្មប៉ប្រះទឹក ហើយបាតអន្លង់មានថ្មច្រើនចំណែកទឹកហូរខ្លាំងនៅត្រង់ចំណុចអន្លង់ ។

♦ រដូវវស្សា : នៅរដូវវស្សាកំពស់ទឹកឡើងខ្ពស់លិចផ្ទៃអន្លង់ទាំងអស់ មើលមិនឃើញផ្ទាំងថ្ម ជួរថ្ម និងរុក្ខជាតិផ្សេងៗទៀតដែលនៅជុំវិញនោះឡើយ ។ ហើយកំពស់ទឹកនៅរដូវវស្សា ចាប់ពីខែ សីហា ដល់ខែ វិច្ឆិកាឡើង ៩,៣៥ម៉ែត្រ ។

ឃ. ប្រភេទសត្វ :

- ត្រីដែលប្រជាជននេសាទបានរួមមាន ត្រីរៀល, ត្រីឆ្លាំង, ត្រីចង្វា, ត្រីលេញ និង ត្រីអាចម៍កុក ។

- ប្រភេទសត្វស្លាបរួមមាន : កុក, ពពូល, រំពេ, ត្រដេវវិច, ត្រសេះ, លលក និង មាន់ព្រៃ ។

- ថនិកសត្វ : គ្មាន

- ប្រភេទល្មូន : គ្មាន

ង. ប្រភេទរុក្ខជាតិ

ដើមរៃ ដើមផ្កាអណ្ដែង នៅក្នុងទន្លេហើយនៅតាមច្រាំងទន្លេនៃអន្លង់អង់កូរមានប្រភេទរុក្ខជាតិមិនខុស ពីអន្លង់ក្រពើទេដូចជា គុម្ពឫស្សី, ដើមគគីរ, ដើមពពេល, ដើមត្រស់, ដើមផ្ដៅ, ដើមល្វា, ដើមសាខ័រ, ដើមរាំងទឹក, ដើមសណ្ដាន់, ដើមក្ដុល, ដើមក្បៀ, ដើមឈើទាល, ដើមចំបក់, ដើមស្រឡៅ, ដើមស្ដី, ដើមព្រីងទឹក និងដើមរំដេញ ។ល។

ច. ទំនាក់ទំនងរវាងអន្លង់ជាមួយកំរិតជីវភាពរបស់ប្រជាជន

- ប្រភពអ្នកនេសាទ : មកពីភូមិ ខ្សាច់ថ្មី ក្រឡាពុះ និងភូមិស្វាយរៀង ។

- ការប្រើប្រាស់ឧបករណ៍នេសាទ និង ពេលវេលា :

- សំណាញ់ : គឺប្រើប្រាស់ចាប់ពីក្រឡា ២.០ ស.ម រហូតទៅដល់ ១០ ស.ម

- ក្រឡា ២.០០ - ១០ ស.ម ប្រើចាប់ពីខែ វិច្ឆិកា ដល់ខែ មិថុនា (រដូវទឹកសម្រក) ។

- សន្ទូច : នេសាទនៅខែ មិថុនា ដល់ខែ ធ្នូ ។ សន្ទូចប្រើប្រាស់បច្ចុប្បន្ន ប្រើផ្លែលេខ ១០- ១៤ ។

- មង : ប្រើប្រាស់នៅគ្រប់រដូវ ហើយការប្រើប្រាស់ឧបករណ៍ទៅតាមរដូវកាល ដូចជានៅរដូវប្រាំងប្រើក្រឡា ២.៥០ ទៅ ៦ ស.ម និងនៅរដូវវស្សាប្រើក្រឡា៤ ទៅ ១០ ស.ម ។

- ចាន់ : នេសាទចាប់ពីខែ សីហា ដល់ខែ មករា ។

៣.២២.៦ អន្លង់កំបោរ

ក. ទីតាំង

អន្លង់កំបោរ ស្ថិតនៅជាប់នឹងភូមិ (ទល់មុខភូមិ)ខ្សាច់ថ្មី ឃុំតាឡាតតែម្តង ។

ប្រជាពលរដ្ឋនាំគ្នា ហៅអន្លង់កំបោរត១គ្នារៀងមក និងមានលក្ខណៈសំគាល់មួយគឺ មានអូរមួយហូរកាត់អន្លង់នេះហៅថា អូរកំបោរ អូរនេះពីមុនមានថ្មកំបោរហើយថ្មនេះ ប្រជាពលរដ្ឋយក ទៅដុតធ្វើជាកំបោរហូប ។ មិនតែប៉ុណ្ណោះនៅក្បាលអន្លង់ មានថ្មកាំង ហើយខាងកន្ទុយ-មានថ្មប៉ប្រះទឹក (អន្លង់នេះមានឈ្មោះពីដូនតាមក គឺ១៩១៨) ។

<u>ចំណុចនៅលើ GPS :</u>

- អាប់ស៊ីស = ០៦៦១៨០៥
- អរដោនេ =១៥១១១០៤
- រយៈកំពស់ = (គ្មានទិន្នន័យ)

ខ. លក្ខណៈរូប :

- ជំរៅ : មុនឆ្នាំ ១៩៩៥ = ១០ម ឆ្នាំ ២០០៦ = ៨,៨០ ម
- ទំហំ : មុនឆ្នាំ ១៩៩៥ =៣០០ម x ១៥០ម ឆ្នាំ ២០០៦ = ៣០០ម x ៦០ម

គ. មជ្ឈដ្ឋានជុំវិញ

♦ រដូវប្រាំង : នៅជុំវិញមាត់អន្លង់ព័ទ្ធដោយជួរថ្មជាច្រើន គឺនៅច្រាំងទន្លេខាង ស្តាំ បើនិ-យាយតាមខ្សែទឹកឡើងពីក្រោមទៅលើ ។ នៅផ្នែកខាងឆ្វេងអន្លង់មានខ្សាច់ដុះច្រើន និង-មានរ៉ែមាសដែលកន្លងមកប្រជាពលរដ្ឋធ្លាប់បានជីកយក ។ នៅក្នុងបាតអន្លង់មានថ្មច្រើន រីឯផ្នែកម្ខាងទៀតមានថ្មប៉ប្រះទឹក និងល្បាក់ទឹកហូរដោយមានថ្មលាយឡំផងដែរ ។ ជាពិសេសបច្ចុប្បន្នអន្លង់កំបោរនេះសំបូរត្រីជាងអន្លង់ដទៃ១ទៀត ព្រោះមានទីតាំងនៅជិតភូមិដោយពុំ-មានការប្រព្រឹត្តបទល្មើសនេសាទទេ ។ កំពស់ទឹកនៅខែប្រាំងចាប់ពី ខែមករា ដល់ខែ ឧសភា គិតចាប់ពីលើផ្ទៃអន្លង់កំពស់ ០,៥-១,៥០ម ។

♦ រដូវវស្សា : នៅរដូវវស្សាកំពស់ទឹកឡើងខ្ពស់លិចផ្ទៃលើមាត់អន្លង់ទាំងអស់ ដែលធ្វើឱ្យយើងមិនអាចមើលឃើញផ្ទាំងថ្ម និងខ្សាច់ដែលដុះទៀតទេ។ កំពស់ទឹកនៅរដូវវស្សា ចាប់ពីខែសីហា ដល់ខែ វិច្ឆិកា ប្រហែលជា ១០,០៥ម៉ែត្រ ។

ឃ. ប្រភេទសត្វ :

- ត្រីដែលប្រជាជននេសាទបានរួមមាន ត្រីរ៉ៀល, ត្រីឆ្លាំង, ត្រីក្អែក, ត្រីប៉ាមូក, ត្រីឆ្ពិន, ត្រីប៉ាញ៉ន, ត្រីប៉ាវ៉ា, ត្រីប៉ាស៊ីអ៊ី, ត្រី ឆ្តោ, ត្រីព្រួល, ត្រីផ្ទក់, ត្រីចង្វា, ត្រីណាក, ត្រីកែស, ត្រីរាហូ, ត្រីតាសេក, ត្រីខ្យា, ត្រំ និងខ្ទៅ ។

- ប្រភេទសត្វស្លាបរួមមាន : កុក, ពពូល, រំពេ, លលក, មាន់ស្រុក និងទា ។

- ថនិកសត្វ :គោ, ក្របី និងជ្រូកស្រុក ។

- ប្រភេទល្មូន : អណ្តើក, កន្ធាយ, រមិច, ពស់ និងបបែល ។

ង. ប្រភេទរុក្ខជាតិ

មានដើមរៃ ដើមផ្កាអណ្តែងនៅក្នុងទន្លេ ហើយនៅតាមច្រាំងទន្លេនៃអន្លង់មានប្រភេទរុក្ខជាតិដូចជា ដើមស្តី, ដើមត្រស់, គុម្ពប្ញស្សី, ដើមដៃញទួយ, ដើមល្វា, ដើមរំដេញ និងដើមស្វាយ ។

ច. ទំនាក់ទំនងរវាងអន្លង់ជាមួយកំរិតជីវភាពរបស់ប្រជាជន

- ប្រភពអ្នកនេសាទ : ខ្សាច់ថ្មី ក្រឡាពុះ និងភូមិស្វាយរៀង ។

- ការប្រើប្រាស់ឧបករណ៍នេសាទ និង ពេលវេលា :

- សំណាញ់ : គឺប្រើប្រាស់ចាប់ពីក្រឡា ២ ស.ម រហូតដល់ ១០ ស.ម ។

-ក្រឡា ២ - ១០ ស.ម ប្រើចាប់ពីខែ វិច្ឆិកា ដល់ខែ មិថុនា (រដូវទឹកសម្រក)

- សន្ទូច: នេសាទនៅខែមិថុនា ដល់ ធ្នូ បច្ចុប្បន្នសន្ទូចប្រើប្រាស់ផ្លែលេខ៨- ១០

- មង : ប្រើប្រាស់នៅគ្រប់រដូវ ហើយការប្រើប្រាស់ឧបករណ៍ទៅ តាមរដូវកាលដូចជា នៅរដូវប្រាំងប្រើក្រឡា ២,៥០ ទៅ ៦ ស.ម និងនៅរដូវវស្សាប្រើក្រឡា ៤ ទៅ ១០ ស.ម ។

- ចាន់ និងលប : នេសាទចាប់ពីខែ សីហា ដល់ខែ មករា ។

- តុំ : នេសាទពីខែ មករា ទៅខែ ឧសភា

(កាលបរិច្ឆេទ ថ្ងៃទី ១២ ឧសភា ឆ្នាំ២០០៦)

៣.២៣ ភូមិក្រឡាពុះ ឃុំតាឡាត

ភូមិក្រឡាពុះ ជាភូមិមួយដែលស្ថិតនៅតាមបណ្តោយដងទន្លេសេសាន ឃុំតាឡាត នៅត្រើយម្ខាងនៃទន្លេទល់មុខ ភូមិស្វាយរៀង ។ តាមពិតភូមិនេះស្ថិតនៅក្នុងចំណុះភូមិស្វាយរៀង មានចំងាយផ្លូវទឹក ៨៨គ.ម ផ្លូវគោក ៩៩គ.មពីទីរួមខេត្តស្ទឹងត្រែង ។ មានប្រជាពលរដ្ឋរស់នៅចំនួន ៤៥ គ្រួសារ មាន៣០ខ្នងផ្ទះ ប្រជាពលរដ្ឋសរុប ២០០នាក់ ស្រី៩២នាក់ ។ ភូមិនេះមានអន្លង់ចំនួន ៣កន្លែងគឺ អន្លង់គែន អន្លង់ស្វាយ និងអន្លង់អូរក្រឡាពុះ។ ហើយក្នុងចំណោម-អន្លង់ទាំងនេះមានអន្លង់មួយហៅថា អន្លង់អូរក្រឡាពុះ ត្រូវរាក់ស្ទើរស្ទើបាតទន្លេ ដែលពីមុន-មានជំរៅ ៨ម បច្ចុប្បន្ននៅសល់ត្រឹមតែ ០,៥០ម ប៉ុណ្ណោះ ។ ហើយអន្លង់មួយចំនួនទៀតមានជំរៅ ១ម ទៅ ៣ម ប៉ុណ្ណោះ ។

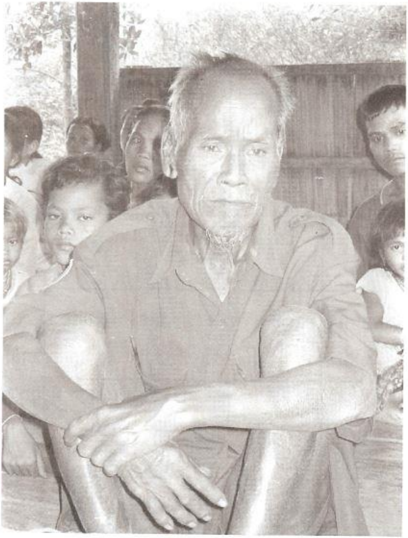

អ្នកស្រុកសេសានកំពុងអង្គុយពិភាក្សាអំពីអន្លង់ និងការហូរមិនទៀតទាត់នៃរបបទឹកទន្លេសេសានចាប់តាំងពីឆ្នាំ ១៩៩៦មក ហើយពួកគាត់កំពុងរិះរកមធ្យោបាយដើម្បីស្វែងរកដំណោះស្រាយសមស្របមួយដែលអាចទទួលយកបានទាំងអស់គ្នា

តារាង១២ ឈ្មោះអន្លង់ ភូមិក្រឡាពុះ ឃុំតាឡាត

ល.រ	ឈ្មោះអន្លង់	ជំរៅអន្លង់(ម)		ទំហំអន្លង់ពីមុន(ម)		ទំហំអន្លង់បច្ចុប្បន្ន(ម)		កូអរដោនេ	
		មុន១៩៩៥	បច្ចុប្បន្ន	បណ្តោយ	ទទឹង	បណ្តោយ	ទទឹង	អរដោនេ	អាប់ស៊ីស
១	តែន	៨	២	៣០០	២០០	៣០០	១៥០	១៥១៣៨០០	០៦៦៣៩១៦
២	ស្វាយ	៥	២	២៥០	២០០	២០០	២០០	១៥១៤៩៤៣	០៦៦៤២៣៨
៣	អូរក្រឡាពុះ	៨	០,៥០	២០០	២០០	១០០	១០០	១៥១៥៤៤៦	០៦៦៤៥២៨

៣.២៣.១ អន្លង់គែន

ក. ទីតាំង

អន្លង់គែន មានចំងាយ ២-៣គ.មពីភូមិក្រឡាពុះ ឃុំតាឡាត ស្ថិតនៅភាគខាងក្រោមខ្សែទឹកនៃភូមិ ។ ប្រជាពលរដ្ឋតែងតែហៅឈ្មោះអន្លង់គែនត១គ្នារៀងមក និងមានលក្ខណៈសំគាល់ដោយអន្លង់នេះមានថ្មនៅខាងក្បាលអន្លង់ និងដើមផ្កាអណ្តែងជាច្រើន និងមានអូរមួយហូរចាក់ហៅថា អូរគែន ទើបគេហៅថាអន្លង់គែន (អន្លង់នេះមានឈ្មោះពីដូនតាមក)។ ជាពិសេសអន្លង់គែនកាលពីមុនសំបូរសត្វព្រៃចូលផឹកទឹក និងមានត្រីច្រើនប្រភេទ ដោយសារវាមានទីតាំងមិនសូវឆ្ងាយពីភូមិប៉ុន្មានទេ ។

ចំណុចនៅលើ GPS :

- អាប់ស៊ីស = ០៦៦៣៩១៦
- អរដោនេ =១៥១៣៨០០
- រយៈកំពស់ = (មិនបានវាស់)

ខ. លក្ខណៈរូប :

- ជំរៅ :មុនឆ្នាំ ១៩៩៥ = ៨ម. ឆ្នាំ ២០០៦ = ២ម
- ទំហំ :មុនឆ្នាំ ១៩៩៥ =៣០០ម x ២០០ម ឆ្នាំ ២០០៦ = ៣០០ម x ១៥០ម

គ. មជ្ឈដ្ឋានជុំវិញ

♦ រដូវប្រាំង : មានថ្មនៅក្បាលអន្លង់ និងមានដើមរ៉ៃ ដើមផ្កាអណ្តែងខ្លះៗ នៅ-មាត់អន្លង់ជាប់ច្រាំងទន្លេទាំងសងខាង (បើចុះតាមខ្សែទឹកមកក្រោម) បាតអន្លង់មានថ្មច្រើន ហើយទឹកហូរល្មម ។ នៅខែប្រាំងចាប់ពី ខែមករា ដល់ខែឧសភា កំពស់ទឹកមានត្រឹមតែ ០.៥០-១.៥០ម ពីផ្ទៃរាបទឹកទន្លេ ។

♦ រដូវវស្សា : នៅរដូវវស្សាកំពស់ទឹកឡើងខ្ពស់លិចផ្ទៃអន្លង់ទាំងអស់ ហើយពុំអាចមើលឃើញផ្ទាំងថ្ម និងរុក្ខជាតិផ្សេងៗដែលដុះនៅទីនោះទៀតឡើយ ។ កំពស់ទឹក នៅរដូវវស្សាចាប់ពីខែ សីហា ដល់ខែ វិច្ឆិកា ឡើងដល់ ៩.៣៥ម៉ែត្រ ។

ឃ. ប្រភេទសត្វ :

- ត្រីដែលប្រជាជននេសាទបានរួមមាន ត្រីរៀល, ត្រីឆ្លាំង, ត្រីក្អែក, ត្រីឆ្កិន, ត្រីឆ្ដោ, ត្រីព្រួល, ត្រីផ្ទក់, ត្រីចង្វា, ត្រីកែស, ត្រីតាសេក, ត្រីត្រនេល, ត្រំ និងខ្ចៅ ។

- ប្រភេទសត្វស្លាបរួមមាន : កុក, ក្អែកទឹក, រំពេ, ត្រដេវវិច, ត្រសេះ, លលក, មាន់ព្រៃ និងសត្វជើងទៀន ។

- ថនិកសត្វ : ឈ្លូស, ជ្រូកព្រៃ និងសត្វស្វា ។

- ប្រភេទល្មូន : ត្រកួត, បបែល និងពស់ ។

ង. ប្រភេទរុក្ខជាតិ

ដើមរៃ ដើមផ្កាអណ្ដែងមានដុះនៅក្នុងទន្លេ ហើយនៅតាមច្រាំងទន្លេនៃអន្លង់តែន គឺពុំសូវមានប្រភេទរុក្ខជាតិដុះច្រើនទេដែលរុក្ខជាតិទាំងនោះមានដូចជា គុម្ពឫស្សី, ដើមគគីរ, ដើម-ពពេល, ដើមត្រស់, ដើមជ្រៃញទួយ, ដើមល្វា, ដើមសាខ័រ, ដើមសណ្ដាន់, ដើមក្ដុល, ដើមឈើ-ទាល, ដើមស្រឡៅ, ដើមស្ដី និងរំដេញ ។ល។

ច. ទំនាក់ទំនងរវាងអន្លង់ជាមួយកំរិតជីវភាពរបស់ប្រជាជន

- ប្រភពអ្នកនេសាទ : មកពីភូមិ ខ្សាច់ថ្មី ក្រឡាពុះ និងភូមិស្វាយរៀង ។

-ការប្រើប្រាស់ឧបករណ៍នេសាទ និង ពេលវេលា :

- សំណាញ់ : គឺប្រើប្រាស់ចាប់ពីក្រឡា ២.០ ស.ម រហូតទៅដល់ ១០ ស.ម ។

-ក្រឡា ២ - ៨,០ ស.ម ប្រើចាប់ពីខែ វិច្ឆិកា ដល់ខែ មិថុនា (រដូវទឹកសម្រក)

- សន្ទូច : នេសាទនៅខែ មិថុនា ដល់ខែ ធ្នូ ។ សន្ទូចប្រើប្រាស់ផ្លែបច្ចុប្បន្នប្រើលេខ ១០- ១២ ។

- មង : ប្រើប្រាស់នៅគ្រប់រដូវ ហើយការប្រើប្រាស់ឧបករណ៍ទៅតាមរដូវកាលដូចជានៅរដូវប្រាំង ប្រើក្រឡា ២,៥០ ទៅ ៦ស.ម និងនៅរដូវវស្សាប្រើក្រឡា ៤ ទៅ ១០ ស.ម ។

- ចាន់ : នេសាទចាប់ពីខែ សីហា ដល់ខែ មករា ។

៣.២៣.២ អន្លង់ស្វាយ

អន្លង់ស្វាយ មានចំងាយ១-២គ.ម ពីភូមិក្រឡាពុះ ឃុំតាឡាត ស្ថិតនៅភាគខាងក្រោមខ្សែទឹកនៃភូមិ ។ ប្រជាពលរដ្ឋតែងតែហៅឈ្មោះថា អន្លង់ស្វាយត១គ្នារៀងមក ដោយពីមុន អន្លង់ស្វាយ និងអន្លង់ក្រឡាពុះនៅជាប់គ្នា ដល់ក្រោយមកទៀតមានដើមស្វាយព្រៃមួយដើមធំបានដុះនៅទីនោះ ទើបគេហៅចំណុចនេះថា អន្លង់ស្វាយតរៀងមក ។ ក្រៅពីចំណុចខាងលើនៅ-មានលក្ខណៈសំគាល់ផ្សេងទៀតដោយអន្លង់នេះមានថ្មនៅខាងក្បាលអន្លង់ និងនៅឯកន្ទុយអន្លង់ គឺនៅចំកណ្តាល និងមានដើមផ្កាអណ្តែងដុះជាច្រើននៅទីនោះ (អន្លង់នេះមានឈ្មោះពីដូនតាមកដែរ) ។ ជាពិសេសអន្លង់ស្វាយ កាលពីមុនសំបូរសត្វព្រៃចូលផឹកទឹក និងមានត្រីច្រើនប្រភេទ ដោយវាមានទីតាំងមិនសូវឆ្ងាយ ពីភូមិប៉ុន្មាន ។

ចំណុចនៅលើ GPS :

- អាប់ស៊ីស = ០៦៦៤២៣៨
- អរដោនេ =១៥១៤៩៤៣
- រយៈកំពស់ = (គ្មានទិន្នន័យ)

ខ. លក្ខណៈរូប

- ជំរៅ :មុនឆ្នាំ ១៩៩៥ = ៥ម បច្ចុប្បន្នខែ ឧសភាឆ្នាំ ២០០៦ = ២ម
- ទំហំ :មុនឆ្នាំ ១៩៩៥ =២៥០ម x ២០០ម បច្ចុប្បន្នខែ ឧសភា ឆ្នាំ ២០០៦ = ២០០ម x ២០០ម

គ. មជ្ឈដ្ឋានជុំវិញ

♦ រដូវប្រាំង : មានថ្មនៅក្បាលអន្លង់ និងបាតអន្លង់ក៏មានថ្មច្រើនដែរ ហើយ-មាត់អន្លង់ជាប់ច្រាំងទន្លេខាងស្តាំ មានដើមរៃ ដើមផ្កាអណ្តែងដុះខ្លះៗ (បើចុះតាមខ្សែទឹកពីលើមកក្រោម) ដែលមានចរន្តទឹកហូរល្មមមិនបង្កការលំបាកដល់ការធ្វើដំណើរទេ ។ កំពស់ទឹកនៅខែប្រាំង ចាប់ពីខែមករា ដល់ខែ ឧសភា (០,៥០-១,៥០ម) ផ្ទៃវាបទឹកទន្លេ ។

♦ រដូវវស្សា ៖ នៅរដូវវស្សាកំពស់ទឹកឡើងខ្ពស់លិចផ្ទៃអន្លង់ទាំងអស់ ធ្វើឱ្យយើងមិនអាចមើលឃើញផ្ទាំងថ្ម និងរុក្ខជាតិ ដែលដុះនៅរដូវប្រាំងបានទៀតឡើយ ។ ហើយកំពស់ទឹកនៅរដូវវស្សា ចាប់ពីខែ សីហា ដល់ខែ វិច្ឆិកា ឡើងដល់ ៩,៣៥ ម៉ែត្រ ។

ឃ. ប្រភេទសត្វ ៖

- ត្រីដែលប្រជាជននេសាទបានរួមមាន ត្រីរៀល, ត្រីឆ្លាំង, ត្រីក្អែក, ត្រីឆ្កិន, ត្រីឆ្ពោ, ត្រីព្រួល, ត្រីផ្ទក់, ត្រីចង្វា, ត្រីកែស, ត្រីតាសេក, ត្រីត្រនេល, គ្រុំ និងខ្ចៅ ។

- ប្រភេទសត្វស្លាបរួមមាន ៖ កុក, ក្អែកទឹក, រំពេ, ត្រដេវវិច, ត្រសេះ, លលក, មាន់ព្រៃ និង សត្វជើងទៀន ។

- ថនិកសត្វ ៖ ឈ្លូស, ជ្រូកព្រៃ និងសត្វស្វា ។

- ប្រភេទល្មូន ៖ ត្រកួត, បបែល និងពស់ ។

ង. ប្រភេទរុក្ខជាតិ

ដើមរៃ ដើមផ្កាអណ្តែងដុះនៅក្នុងទន្លេ ចំណែកនៅតាមច្រាំងទន្លេនៃអន្លង់ស្វាយ គឺមិនសូវមានប្រភេទរុក្ខជាតិច្រើនទេ ។ រុក្ខជាតិដែលនៅតាមច្រាំងទន្លេមាន ដូចជា គុម្ពឫស្សី, ដើមគគីរ, ដើមពពេល, ដើមត្រស់, ដើមដៃញទួយ, ដើមល្វា, ដើមសាខ័រ, ដើមសណ្តាន់, ដើមក្តុល, ដើមឈើទាល, ដើមស្រឡៅ, ដើមស្តី និងរំដេញ ។ល។

ច. ទំនាក់ទំនងរវាងអន្លង់ជាមួយកំរិតជីវភាពរបស់ប្រជាជន

- ប្រភពអ្នកនេសាទ ៖ មកពីភូមិ ខ្សាច់ថ្មី ក្រឡាពុះ និងភូមិស្វាយរៀង ។

- ការប្រើប្រាស់ឧបករណ៍នេសាទ និង ពេលវេលា ៖

- សំណាញ់ ៖ គឺប្រើប្រាស់ចាប់ពីក្រឡា ២ ស.ម រហូតដល់ ១១ ស.ម ។

-ក្រឡា ២ ទៅ ៨ ស.ម ប្រើចាប់ពី ខែវិច្ឆិកា ដល់ ខែមិថុនា (រដូវទឹកសម្រក)

- សន្ទូច ៖ នេសាទនៅខែ មិថុនា ដល់ខែ ធ្នូ ។ បច្ចុប្បន្នសន្ទូចប្រើប្រាស់ផ្លែលេខ ១០ ទៅ លេខ ១២ ។

- មង ៖ ប្រើប្រាស់នៅគ្រប់រដូវ ហើយការប្រើប្រាស់ឧបករណ៍ទៅតាមរដូវកាល

របស់វាមានដូចជា នៅរដូវប្រាំងប្រើក្រឡា ២.៥០ ទៅ ៦ ស.ម និងនៅរដូវវស្សាប្រើក្រឡា ៤ ទៅ ១០ ស.ម ។

- ចាន់ : នេសាទចាប់ពីខែ សីហា ដល់ខែ មករា ។

៣.២៣.៣ អន្លង់អូរក្រឡាពុះ:

ក. ទីតាំង

អន្លង់ស្វាយ មានចំងាយ ៣០០ម ពីភូមិក្រឡាពុះ ឃុំតាឡាត ស្ថិតនៅភាគខាងក្រោមខ្សែទឹកនៃភូមិ (បើគិតខ្សែទឹកពីក្រោមឡើងទៅលើ) ។ ហើយប្រជាពលរដ្ឋតែងតែហៅឈ្មោះ អន្លង់ក្រឡាពុះត១គ្នារៀងមក ដោយពីមុនអន្លង់អូរក្រឡាពុះ និងអន្លង់ស្វាយនៅជាប់គ្នា មិនតែប៉ុណ្ណោះអន្លង់នេះនៅមានអូរមួយហូរចាក់ គឺអូរក្រឡាពុះ ទើបគេហៅចំណុចនេះថា អន្លង់ក្រឡាពុះតរៀងមក ។ ម្យ៉ាងវិញទៀតមានលក្ខណៈសំគាល់ដោយអន្លង់នេះមិនមាន ថ្មដូចអន្លង់ដទៃ១ទេ គឺមានតែគុម្ពគ្រោះនៅខាងច្រាំងអន្លង់ និងដើមផ្កាអណ្តែងបន្តិចបន្តួចប៉ុណ្ណោះ (អន្លង់នេះមានឈ្មោះពីដូនតាមកដែរ) ។ ជាពិសេសអន្លង់នេះ កាលពីមុនសំបូរសត្វព្រៃចូលផឹកទឹក និងមានត្រីច្រើនប្រភេទ ដោយមានទីតាំងជាប់កន្ទុយភូមិមិនមានបទល្មើសនេសាទ ។

<u>ចំណុចនៅលើ GPS :</u>

- អាប់ស៊ីស = ០៦៦៤៥២៨
- អរដោនេ =១៥១៥៤៤៦
- រយៈកំពស់ = (មិនបានវាស់)

ខ. លក្ខណៈរូប :

- ជំរៅ :មុនឆ្នាំ ១៩៩៥ = ៨ម បច្ចុប្បន្នខែ ឧសភាឆ្នាំ ២០០៦ = ០,៥០ម
- ទំហំ :មុនឆ្នាំ ១៩៩៥ =២០០ម x ២០០ម បច្ចុប្បន្ន ខែ ឧសភា ឆ្នាំ ២០០៦ = ១០០ម x ១០០ម

គ. មជ្ឈដ្ឋានជុំវិញ

♦ រដូវប្រាំង : យើងអាចមើលឃើញមានតែដើមរ៉ៃ និង-ផ្កាអណ្ដែងខ្លះៗនៅមាត់ អន្លង់ជាប់ច្រាំងទន្លេខាងស្ដាំ (បើចុះតាមខ្សែទឹកពីលើមកក្រោម) ហើយចរន្តទឹកហូរមិនសូវ ខ្លាំងទេ ។ កំពស់ទឹកនៅខែប្រាំងចាប់ពី ខែ មករា ដល់ខែ ឧសភា ០,៥០-១,៥០ម (ផ្ទៃរាប ទឹកទន្លេ) ។

♦ រដូវវស្សា : នៅរដូវវស្សាកំពស់ទឹកឡើងខ្ពស់លិចផ្ទៃអន្លង់ទាំងអស់ មើលមិនឃើញរុក្ខជាតិដែលដុះទៀតទេ ។ កំពស់ទឹកនៅរដូវវស្សា ចាប់ពី ខែ សីហា ដល់ខែ វិច្ឆិកា ឡើងដល់ ៩,៣០ម៉ែត្រ ។

ឃ. ប្រភេទសត្វ :

- ត្រីដែលប្រជាជននេសាទបានរួមមាន ត្រីរៀល, ត្រីឆ្លាំង, ត្រីក្អែក, ត្រីឆ្អិន, ត្រីឆ្ដោ, ត្រីព្រួល, ត្រីផ្ទក់, ត្រីចង្វា, ត្រីកែស, ត្រីតាសេក, ត្រីត្រនេល, ត្រំ និងខ្មៅ ដូច អន្លង់ ស្វាយ ដែរ ។

- ប្រភេទសត្វស្លាបរួមមាន : កុក, ក្អែកទឹក, រំពេ, ត្រដេវវិច, ត្រសេះ, លលក មាន់ព្រៃ និងសត្វជើងទៀន ។

- ថនិកសត្វ : ឈ្លូស, ជ្រូកព្រៃ, សត្វស្វា, ក្របី និងគោ ។

- ប្រភេទល្មូន : ត្រកួត, បបែល និងពស់ ។

ង. ប្រភេទរុក្ខជាតិ

មានដុះដើមរ៉ៃ និងដើមផ្កាអណ្ដែងនៅក្នុងទន្លេ ហើយនៅតាមច្រាំងទន្លេនៃអន្លង់អូរក្រឡាពុះមានប្រភេទរុក្ខជាតិនៅក្នុងទន្លេដុះមិនសូវច្រើនទេ ហើយរុក្ខជាតិដែលដុះនៅតាមច្រាំង ទន្លេមានដូចជា គុម្ពឫស្សី, ដើមគគីរ, ដើមល្វា ដើមពពេល, ដើមត្រស់, ដើមដៃញទូយ, ដើម-សាខ័រ, ដើមសណ្ដាន់, ដើមក្ដុល, ដើមឈើទាល, ដើមស្រឡៅ, ដើមស្ដី និងដើមរំដេញ ។ល

ច. ទំនាក់ទំនងរវាងអន្លង់ជាមួយកំរិតជីវភាពរបស់ប្រជាជន

- ប្រភពអ្នកនេសាទ : មកពីភូមិ ខ្សាច់ថ្មី ក្រឡាពុះ និងភូមិស្វាយរៀង ។

- ការប្រើប្រាស់ឧបករណ៍នេសាទ និង ពេលវេលា ៖

- សំណាញ់ ៖ គឺប្រើប្រាស់ចាប់ពីក្រឡា ២ ស.ម រហូតដល់ ៨ ស.ម ។

- ក្រឡា ២-៨ ស.ម ប្រើចាប់ពី ខែវិច្ឆិកា ដល់ខែមិថុនា (រដូវទឹកសម្រក)

- សន្ទូច ៖ នេសាទនៅ ខែមិថុនា ដល់ខែ ធ្នូ ។ បច្ចុប្បន្នសន្ទូចប្រើប្រាស់ផ្លែលេខ ១០ ទៅ លេខ ១២ ។

- មង ៖ ប្រើប្រាស់នៅគ្រប់រដូវ ហើយការប្រើប្រាស់ឧបករណ៍ទៅតាមរដូវកាលរបស់វាដូចជា នៅរដូវប្រាំងប្រើក្រឡា ២,៥០ ទៅ ៦ ស.ម និងនៅរដូវវស្សាប្រើក្រឡា ៤ ទៅ ១០ ស.ម ។

- ចាន់ ៖ នេសាទចាប់ពីខែ សីហា ដល់ខែ មករា ។

(កាលបរិច្ឆេទ ថ្ងៃទី ០៩ ឧសភា ២០០៦)

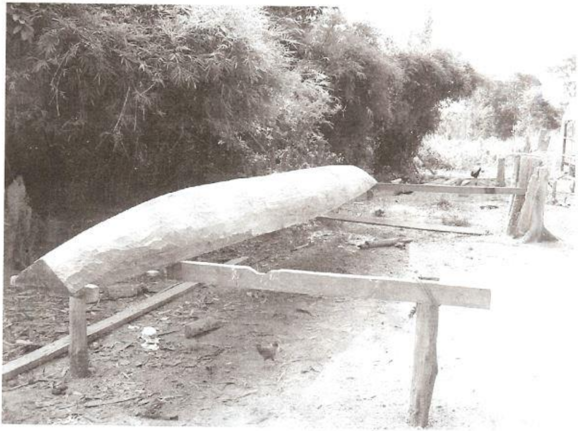

ការធ្វើទូករបស់អ្នកស្រុកសេសាន ក្នុងខេត្តស្ទឹងត្រែង

៣.២៤ ភូមិស្វាយរៀង ឃុំតាឡាត

ភូមិស្វាយរៀង ជាភូមិមួយដែលស្ថិតនៅតាមបណ្តោយដងទន្លេសេសាន ស្ថិតនៅក្នុងឃុំតាឡាតដែលមានចំងាយផ្លូវទឹកប្រហែល ៨៨ គ.ម ផ្លូវគោក ៩៧ គ.មពីទីរួមខេត្តស្ទឹងត្រែង មានប្រជាពលរដ្ឋរស់នៅ ចំនួន ២០៩គ្រួសារ មាន ១៧១ខ្នងផ្ទះ ប្រជាពលរដ្ឋសរុប ៩៣៣នាក់ ស្រី ៤៦៦នាក់ ។ ភូមិនេះមានអន្លង់ចំនួន ៤កន្លែង គឺអន្លង់កោះព្រៅ អន្លង់ស្ពុំ អន្លង់យាយសាត (អន្លង់កាកាល) និងអន្លង់អូរឫស្សី ។ ក្នុងចំណោមអន្លង់ទាំងនេះមានអន្លង់មួយហៅថា អន្លង់ស្ពុំ ដែលត្រូវបានរាក់ស្ទើរស្ទើបាតទន្លេទៅហើយ ដែលកាលពីមុនមានជំរៅ៤ម មកដល់បច្ចុប្បន្ននេះនៅសល់ជំរៅត្រឹមតែ ០,៣០ម ហើយមួយចំនួនទៀតមានជំរៅ ១ ទៅ ២ម៉ែត្រ ប៉ុណ្ណោះ ។

៣.២៤.១ អន្លង់កោះព្រៅ

ក. ទីតាំង

អន្លង់កោះព្រៅ មានចំងាយកន្លះគីឡូម៉ែត្រ ពីភូមិស្វាយរៀង ឃុំតាឡាត នៅភាគខាងលើខ្សែទឹកនៃភូមិ (បើគិតតាមខ្សែទឹកពីក្រោមឡើងទៅលើ) ។ ហើយប្រជាពលរដ្ឋតែងតែហៅឈ្មោះ អន្លង់កោះព្រៅត១គ្នារៀងមក ដោយកាលពីមុនមានជនជាតិដើមភាគតិច (ជនជាតិព្រៅ) មករស់នៅប្រកបរបរចាំងទូក ជាពិសេសគឺមានកូនកោះមួយតូចនៅជិតនោះដែលមាន-បណ្តោយ ១៥ម និងទទឹង៤ម (មានឈ្មោះពីដូនតាមក) ។ ម្យ៉ាងវិញទៀតអន្លង់នេះមិនសូវមានដើមផ្កាអណ្តែងច្រើនទេ ។

ចំណុចនៅលើ GPS :

- អាប់ស៊ីស = ០៦៦៧៤០៨
- អរដោនេ =១៥១៦២៤៥
- រយៈកំពស់ = (មិនបានវាស់)

តារាង១៣ ឈ្មោះអន្លង់ភូមិស្វាយរៀង ឃុំតាឡាត

ល.រ	ឈ្មោះអន្លង់	ជំរៅអន្លង់(ម)		ទំហំអន្លង់ពីមុន(ម)		ទំហំអន្លង់បច្ចុប្បន្ន(ម)		កូអរដោនេ	
		មុន១៩៩៥	បច្ចុប្បន្ន	បណ្ដោយ	ទទឹង	បណ្ដោយ	ទទឹង	អរដោនេ	អាប់ស៊ីស
១	កោះព្រៅ	៨	១.៨	២០០	៥០	២០០	៥០	១៥១៦២៤៥	០៦៦៧៤០៨
២	ស្នំ	៤	០.៣០	២២០	១១០	២២០	១១០	១៥១៦៤៩៥	០៦៦៧៩២៩
៣	យាយសាត	៥	១.៣	៤០០	៥០	៤០០	៥០	១៥១៦៨០៣	០៦៦៩១៤០
៤	អូរឫស្សី	៦	១.៥	៣០០	១០០	២០០	៥០	១៥១៥៤៣២	០៦៦៥១៦៦

ខ. លក្ខណៈរូប :

- ជំរៅ : មុនឆ្នាំ ១៩៩៥ = ៨ម, បច្ចុប្បន្ន ខែ ឧសភា ឆ្នាំ ២០០៦ = ១,៨ម

- ទំហំ : មុនឆ្នាំ ១៩៩៥ =២០០ម x ៥០ម, បច្ចុប្បន្ន ខែឧសភា ឆ្នាំ ២០០៦ = ២០០ម x ៥០ម

គ. មជ្ឈដ្ឋានជុំវិញ

♦ រដូវប្រាំង : មានថ្មនៅជុំវិញអន្លង់ ហើយនៅបាតអន្លង់ក៏មានថ្មដុះ ច្រើនដែរ ព្រមទាំងមានដើមរៃ និងដើមផ្កាអំណ្ដែងខ្លះៗនៅមាត់អន្លង់ជាប់ច្រាំងទន្លេខាងស្ដាំ (បើចុះតាមខ្សែទឹកមកក្រោម) ហើយចរន្តទឹកហូរល្មម ។ នៅខែប្រាំង ចាប់ពីខែមករា ដល់ខែ ឧសភា ទឹកមានកំពស់ ០,៥០-១,៥០ម (ផ្ទៃរាបទឹកទន្លេ) ។

♦ រដូវវស្សា : នៅរដូវវស្សាកំពស់ទឹកឡើងខ្ពស់លិចផ្ទៃអន្លង់ទាំងអស់ ដោយមិនអាចមើលឃើញផ្ទាំងថ្ម និងរុក្ខជាតិដែលដុះផ្សេងៗទៀតបានទេ ។ រីឯកំពស់ទឹកវិញចាប់ពីខែ សីហា ដល់ខែ វិច្ឆិកា ឡើងដល់ ៨,៨៥ ម៉ែត្រ ។

ឃ. ប្រភេទសត្វ :

- ត្រីដែលប្រជាជននេសាទបានរួមមាន ត្រីរៀល, ត្រីឆ្លាំង, ត្រីក្អែក, ត្រីឆ្កិន, ត្រីឆ្ដោ, ត្រីព្រួល, ត្រីផ្ទក់, ត្រីចង្វា, ត្រីកែស, ត្រីតាសេក និងត្រីត្រនេល ។

- ប្រភេទសត្វស្លាបរួមមាន : កុក, ក្អែកទឹក, រំពេ, ត្រដេវវិច, ត្រសេះ, លលក, មាន់ព្រៃ និងសត្វជើងទ្បេន ។

- ថនិកសត្វ : ឈ្លូស, ជ្រូកព្រៃ, សត្វស្វា និងប្រើស ។

- ប្រភេទល្មូន : ត្រកួត, បបែល, អណ្ដើក, កន្ធាយ, ល្មិច និងពស់ ។

ង. ប្រភេទរុក្ខជាតិ

មានដុះដើមរៃ និងដើមផ្កាអំណ្ដែងនៅក្នុងទន្លេ ហើយនៅតាមច្រាំងទន្លេនៃអន្លង់កោះព្រៅមានប្រភេទរុក្ខជាតិនៅក្នុងទន្លេមិនសូវច្រើនទេ។ ចំណែករុក្ខជាតិដែលដុះនោះមានដូចជា ដើមគគីរ, ដើមពពេល, ដើមត្រស់,ដើមជៃញទួយ ដើមល្វា, ដើមសាខ័រ, ដើមសណ្ដាន់, ដើមក្ដុល,

ដើមឈើទាល, ដើមស្រឡៅ, ដើមស្តី,ដើមជ័រទឹក, ដើមប្រាំតំឡឹង និងដើមរំដេញ ។ល។

ច. ទំនាក់ទំនងរវាងអន្លង់ជាមួយក៏រិតជីវភាពរបស់ប្រជាជន

- ប្រភពអ្នកនេសាទ : មកពីភូមិ ខ្សាច់ថ្មី ក្រឡាពុះ ស្វាយរៀង និងភូមិរំពាត់ ។

- ការប្រើប្រាស់ឧបករណ៍នេសាទ និង ពេលវេលា :

- សំណាញ់ : គឺប្រើប្រាស់ចាប់ពីក្រឡា ២ស.ម រហូតដល់ ១០ ស.ម ។

- ក្រឡា ២- ៨ ស.ម ប្រើចាប់ពីខែ វិច្ឆិកា ដល់ខែ មិថុនា (រដូវទឹកសម្រក)

- សន្ទូច : នេសាទនៅខែ មិថុនា ដល់ខែ ធ្នូ ។ បច្ចុប្បន្នសន្ទូចប្រើប្រាស់ផ្លែលេខ ១០ ទៅលេខ ១២ ។

- មង : ប្រើប្រាស់នៅគ្រប់រដូវ ហើយការប្រើប្រាស់ឧបករណ៍ទៅតាមរដូវកាលដូចជា នៅរដូវប្រាំងប្រើក្រឡា ២,៥០ ទៅ ៦ស.ម និងនៅរដូវវស្សាប្រើក្រឡា ៤ ទៅ ១០ ស.ម ។

- ចាន់ : នេសាទចាប់ពី ខែ សីហា ដល់ខែ មករា ។

- តុំ : ចាប់ពីខែ ធ្នូ ដល់ខែ ឧសភា ។

- មងបណ្តែត : នេសាទចាប់ពីខែកញ្ញា ដល់ ខែវិច្ឆិកា ដោយប្រើ៦-១១ ស.ម

(កាលបរិច្ឆេទ ថ្ងៃទី ០៩ ឧសភា ២០០៦)

៣.២៤.២ អន្លង់ស្ពំ

ក. ទីតាំង

អន្លង់ស្ពំ មានចំងាយ ២-៣គ.ម ពីភូមិស្វាយរៀង ឃុំតាឡាត ស្ថិតនៅភាគខាងលើខ្សែទឹក នៃភូមិ (បើគិតតាមខ្សែទឹកពីក្រោមឡើងទៅលើ)។ ហើយប្រជាពលរដ្ឋតែងតែហៅឈ្មោះ អន្លង់ស្ពំត១គ្នារៀងមក ដោយកាលពីមុនមានជនជាតិដើមភាគតិចរស់នៅ (ជនជាតិព្រៅ) ដោយបាននាំគ្នាប្រកបរបរចាំងទូក រឺងនៅច្រាំងទន្លេមានដើមស្ពំច្រើនដែលដាំដោយជនជាតិ ហើយជាពិសេសមានកូនកោះមួយតូចដុះនៅជិតនោះដែលមានបណ្តោយ ១៥ម និងទទឹង ៤ម ក្រៅពីនោះនៅមានលក្ខណៈសំគាល់ផ្សេងទៀតដោយអន្លង់នេះមិនសូវជាមាន ដើមផ្កាអំណ្តែង ដុះច្រើនទេ គឺមានតែថ្ម និងខ្សាច់ច្រើន (មានឈ្មោះពីដូនតាមក) ។

<u>ចំណុចនៅលើ GPS :</u>

- អាប់ស៊ីស = ០៦៦៧៩២៩
- អរដោនេ =១៥១៦៤៥៥
- រយៈកំពស់ = (មិនបានវាស់)

ខ. លក្ខណៈរូប

- ជំរៅ :មុនឆ្នាំ ១៩៩៥ = ៤ម. បច្ចុប្បន្នខែឧសភា ឆ្នាំ ២០០៦ = ០,៣០ម
- ទំហំ :មុនឆ្នាំ ១៩៩៥ =២២០ម x ១១០ម បច្ចុប្បន្ន ខែឧសភា ឆ្នាំ ២០០៦ = ២២០ម x ១១០ម ។

គ. មជ្ឈដ្ឋានជុំវិញ

♦ រដូវប្រាំង : យើងអាចមើលឃើញមានថ្មជាច្រើននៅជិតអន្លង់ និងក្នុងបាត អន្លង់ក៏មានថ្មច្រើនដែរព្រមទាំងកូនកោះតូចមួយ។ មិនតែប៉ុណ្ណោះមានដើមរៃ និងដើមផ្កា អំណ្តែងដុះខ្លះ១នៅមាត់អន្លង់ជាប់ច្រាំងទន្លេខាងឆ្វេង (បើគិតតាមខ្សែទឹកពីក្រោមទៅលើ) ហើយហូរខ្លាំងល្មម ។ កំពស់ទឹកនៅខែប្រាំងចាប់ពីខែ មករា ដល់ខែ ឧសភា គឺមានកំពស់ ០,៥០- ១,០០ម ផ្ទៃរាបទឹកទន្លេ ។

♦ រដូវវស្សា ៖ នៅរដូវវស្សាកំពស់ទឹកឡើងខ្ពស់លិចផ្ទៃអន្លង់ទាំងអស់ដែលធ្វើឱ្យយើងមិនអាចមើលឃើញផ្ទាំងថ្ម និងរុក្ខជាតិផ្សេងៗទៀតបានដូចរដូវប្រាំងទេ ។ កំពស់ទឹកនៅរដូវវស្សាចាប់ពីខែ សីហា ដល់ខែ វិច្ឆិកា ឡើងដល់ ៩ ម៉ែត្រ ។

ឃ. ប្រភេទសត្វ

- ត្រីដែលប្រជាជននេសាទបានរួមមាន ត្រីរៀល, ត្រីឆ្លាំង, ត្រីក្អែក, ត្រីឆ្ពិន, ត្រីឆ្ដោ, ត្រីព្រួល, ត្រីផ្ទក់, ត្រីចង្វា, ត្រីកែស, ត្រីតាសេក, ត្រីត្រនេល, ត្រំ និងខ្ជៅ ។

- ប្រភេទសត្វស្លាបរួមមាន ៖ កុក, ក្អែកទឹក, រំពេ, ត្រដេវវិច, ត្រសេះ, លលក, មាន់ព្រៃ និងសត្វជើងទៀន ។

- ថនិកសត្វ ៖ ឈ្លូស, ជ្រូកព្រៃ, សត្វស្វា, ប្រើស និងសត្វទោច ។

- ប្រភេទល្មូន ៖ ត្រកួត, បបែល, អណ្ដើក, កន្ធាយ, ល្មិច និងពស់ ។

ង. ប្រភេទរុក្ខជាតិ

មានដើមរៃ ដើមផ្កាអណ្ដែងដែលដុះនៅក្នុងទន្លេ ។ រីឯនៅតាមច្រាំងទន្លេនៃអន្លង់ស្គំ ក៏មានប្រភេទរុក្ខជាតិនៅក្នុងទន្លេ ប៉ុន្តែមិនសូវច្រើនទេ ហើយប្រភេទរុក្ខជាតិដែលដុះមានដូចជា ដើមគគីរ, ដើមពពេល, ដើមត្រស់, ដើមជៃញទូយ, ដើមល្វា, ដើមសណ្ដាន់, ដើមក្ដុល, ដើមឈើទាល, ដើមស្រឡៅ, ដើមស្ដី, ដើមជ័រទឹក, ផ្ដៅ ដើមប្រាំតំឡឹង និង ដើមរំដេញ ។ល។

ច. ទំនាក់ទំនងរវាងអន្លង់ជាមួយកំរិតជីវភាពរបស់ប្រជាជន

- ប្រភពអ្នកនេសាទ ៖ មកពីភូមិក្រឡាពុះ ស្វាយរៀង ភូមិរំពាត់ វ៉ិនហាយ ហាតប៉ក់ ។

- ការប្រើប្រាស់ឧបករណ៍នេសាទ និង ពេលវេលា ៖

- សំណាញ់ ៖ គឺប្រើប្រាស់ចាប់ពីក្រឡា ២ស.ម រហូតដល់ក្រឡា ១០ ស.ម ។

- ក្រឡា ២-៨ ស.ម ប្រើចាប់ពី ខែវិច្ឆិកា ដល់ ខែមិថុនា (រដូវទឹកសម្រក)

- សន្ទូច ៖ នេសាទនៅខែ មិថុនា ដល់ខែ ធ្នូ ។ បច្ចុប្បន្នសន្ទូចប្រើប្រាស់ ផ្លែលេខ ១០-១២ ។

- មង : ប្រើប្រាស់នៅគ្រប់រដូវ ហើយការប្រើប្រាស់ឧបករណ៍ទៅតាមរដូវកាលដូចជានៅរដូវប្រាំង ប្រើក្រឡា ២.៥០ ទៅ ៦ ស.ម និងនៅរដូវវស្សាប្រើក្រឡា ៤ ទៅ ១០ ស.ម ។

- ចាន់ : នេសាទចាប់ពី ខែសីហា ដល់ ខែមករា ។

- តុំ : ចាប់ពី ខែ ធ្នូ ដល់ខែ ឧសភា ។

- មងបណ្តែត : នេសាទចាប់ពីខែ កញ្ញា ដល់ខែ វិច្ឆិកា ដោយប្រើ ៤-១០ស.ម

- ឧបករណ៍ ឆក់ត្រី ។

(កាលបរិច្ឆេទ ថ្ងៃទី ០៩ ឧសភា ២០០៦)

៣.២៤.៣ អន្លង់យាយសាន

ក. ទីតាំង

អន្លង់យាយសាទ មានចំងាយ ៣-៤គ.ម ពីភូមិស្វាយរៀង ឃុំតាឡាត ស្ថិតនៅភាគខាងលើខ្សែទឹកនៃភូមិ បើគិតតាមខ្សែទឹកពីក្រោមទៅលើ ។ ប្រជាពលរដ្ឋតែងតែហៅឈ្មោះ អន្លង់យាយសាទត១គ្នារៀងមក ដោយអន្លង់នេះមានឈ្មោះបីតំណមកហើយឈ្មោះទីមួយ គឺអន្លង់កំពង់ដីរ៍ ដោយកាលនោះមានដីរ៍ចុះលេងទឹកជាប្រចាំនៅចំណុចអន្លង់នោះទើបគេហៅ ដូច្នេះរីឯឈ្មោះទីពីរ គឺអន្លង់អូរកាកាល ដោយហៅតាមអូរព្រោះមានអូរមួយបានហូរចាក់ចូលអន្លង់នេះ ។ ក្រោយមកទៀតអន្លង់នេះបានប្តូរឈ្មោះមកជាអន្លង់យាយសាទវិញ ដោយកាលនោះមានយាយម្នាក់ឈ្មោះយាយសាទគាត់បានស្លាប់នៅចំណុចអន្លង់នេះ ទើបគេហៅតាមឈ្មោះគាត់ត១គ្នាមកដល់សព្វថ្ងៃ។ មិនតែប៉ុណ្ណោះមានលក្ខណៈសំគាល់អន្លង់នេះ ត្រង់ថាមានរាងវែងមានដើមផ្កាអណ្តែងមិនសូវច្រើនមានថ្ម និងខ្សាច់ដុះច្រើន ។ ពីមុននៅច្រាំងទន្លេមានជនជាតិដើមភាគតិច(ជនជាតិព្រៅ) មករស់នៅប្រកបរបរចាំងទូក ។

ចំណុចនៅលើ GPS :

- អាប់ស៊ីស = ០៦៦៩១៤០
- អរដោនេ = ១៥១៦៨០៣
- រយៈកំពស់ = (មិនបានវាស់)

ខ. លក្ខណៈរូប

- ជំរៅ : មុនឆ្នាំ ១៩៩៥ = ៥ម, បច្ចុប្បន្ន ខែឧសភា ឆ្នាំ ២០០៦ = ១,៣០ម
- ទំហំ : មុនឆ្នាំ ១៩៩៥ =៤០០ម x ៥០ម បច្ចុប្បន្ន ខែឧសភា ឆ្នាំ ២០០៦ = ៤០០ម x ៥០ម ។

គ. មជ្ឈដ្ឋានជុំវិញ

♦ រដូវប្រាំង : មានថ្មនៅជុំវិញអន្លង់ ព្រមទាំងបាតអន្លង់ក៏មានថ្មដែរ ហើយមានដើមរៃ និងដើមផ្កាអណ្តែងខ្លះៗនៅមាត់អន្លង់ជាប់ច្រាំងទន្លេខាងឆ្វេង (បើគិតតាមខ្សែទឹក ពីក្រោមទៅលើ) និងមានចរន្តទឹកហូរមិនសូវខ្លាំងទេ ។ កំពស់ទឹកនៅខែប្រាំងចាប់ពីខែ មករា ដល់ខែ ឧសភា កំពស់ផ្ទៃរាបទឹកទន្លេពី ០,៥០-១ ម ។

♦ រដូវវស្សា : នៅរដូវវស្សាកំពស់ទឹកឡើងខ្ពស់លិចផ្ទៃអន្លង់ទាំងអស់ដោយ មិនអាចមើលឃើញផ្ទាំងថ្ម និងរុក្ខជាតិផ្សេងៗដែលដុះនៅទីនោះបានទៀតទេ។ កំពស់ទឹកនៅរដូវវស្សាវិញ ចាប់ពីខែ សីហា ដល់ខែ វិច្ឆិកាឡើងដល់ ៩ ម៉ែត្រ ។

ឃ. ប្រភេទសត្វ

- ត្រីដែលប្រជាជននេសាទបានរួមមាន ត្រីរៀល, ត្រីឆ្លាំង, ត្រីក្អែក, ត្រីឆ្ពិន, ត្រីព្រួល ត្រីផ្ទក់, ត្រីចង្វា, ត្រីកែស, ត្រីពាសេក និងត្រីរមាស ។

- ប្រភេទសត្វស្លាបរួមមាន : កុក, ក្អែកទឹក, រំពេ, ត្រដេវវិច, ត្រសេះ, លលក, មាន់ព្រៃ និងសត្វជើងទៀន។

- ថនិកសត្វ : ឈ្លូស, ជ្រូកព្រៃ, សត្វស្វា និងប្រើស ។

- ប្រភេទល្មូន : ត្រកួត, អណ្តើក និងពស់ ។

ង. ប្រភេទរុក្ខជាតិ

ដើមរៃ និងដើមផ្កាអណ្ដែងនៅក្នុងទន្លេហើយនៅតាមច្រាំងទន្លេនៃអន្លង់យាយសាទ មានប្រភេទរុក្ខជាតិដុះនៅក្នុងទន្លេមិនសូវច្រើនទេ ។ ចំពោះរុក្ខជាតិដែលដុះមានដូចជា ដើមគគីរ, ដើមពពេល, ដើមត្រស់, ដើមដែញទូយ, ដើមល្វា, ដើមត្រស់, ដើមសណ្ដាន់, ដើមក្កុល, ដើមឈើទាល, ដើមស្រឡៅ, ដើមស្ដី, ដើមជ័រទឹក, ដើមប្រាំតំឡឹង, ដើមរំដេញ និងដើមផ្ដៅ ។ល

ច. ទំនាក់ទំនងរវាងអន្លង់ជាមួយកំរិតជីវភាពរបស់ប្រជាជន

- ប្រភពអ្នកនេសាទ : មកពីភូមិ ក្រឡាពុះ ស្វាយរៀង ភូមិរំពាត់ រ៉ុនហាយ ហាតប៉ក់ ។

- ការប្រើប្រាស់ឧបករណ៍នេសាទ និង ពេលវេលា :

- សំណាញ់ : គឺប្រើប្រាស់ចាប់ពីក្រឡា ២ ស.ម រហូតដល់ ៨ ស.ម

- ក្រឡា ២-៨ ស.ម ប្រើចាប់ពី ខែវិច្ឆិកា ដល់ខែមិថុនា (រដូវទឹកសម្រក)

- សន្ទូច : នេសាទនៅ ខែមិថុនា ដល់ ខែធ្នូ ។ បច្ចុប្បន្នសន្ទូចប្រើប្រាស់ផ្លែលេខ ១០ ទៅលេខ ១២ ។

- មង : ប្រើប្រាស់នៅ គ្រប់រដូវហើយការប្រើប្រាស់ឧបករណ៍ទៅតាមរដូវកាលដូចជា នៅរដូវប្រាំង ប្រើក្រឡា២,៥០ ទៅ ៦ ស.ម និងនៅរដូវវស្សាប្រើក្រឡា ៤ ទៅ ៨ ស.ម ។

- ចាន់ : នេសាទចាប់ពីខែ សីហា ដល់ខែ មករា ។

- តុំ : ចាប់ពីខែ ធ្នូ ដល់ខែ ឧសភា ។

- មងបណ្ដែត : នេសាទចាប់ពីខែ កញ្ញា ដល់ខែ វិច្ឆិកា ដោយប្រើក្រឡា ៥ស.-១០ស.ម ។

- ឧបករណ៍ ឆក់ត្រី ។

៣.២៤.៤ អន្លង់អូរឫស្សី (អន្លង់អាខាំ)

ក. ទីតាំង

អន្លង់អូរឫស្សី ឬអន្លង់អាខាំ មានចំងាយ ៤-៥គ.ម ពីភូមិស្វាយរៀង ឃុំតាឡាត ស្ថិតនៅ-ភាគខាងលើខ្សែទឹកនៃភូមិបើគិតតាមខ្សែទឹកពីក្រោមទៅលើ។ ប្រជាពលរដ្ឋតែងតែហៅឈ្មោះអន្លង់ត១គ្នារៀងមក តែអន្លង់នេះមានឈ្មោះពីរតំណមកហើយ ។ ដែលឈ្មោះ ទីមួយគឺអន្លង់អាខាំ(មិនចាំប្រវត្តិ) និងឈ្មោះទីពីរគឺអន្លង់អូរឫស្សី ដោយហៅតាមឈ្មោះ អូរឫស្សី ព្រោះអូរនេះបានហូរចាក់មកចំអន្លង់ទើបគេហៅឈ្មោះតាមអូរត១គ្នាមកដល់បច្ចុប្បន្ននេះ ។ ម្យ៉ាងវិញទៀតអន្លង់នេះមានលក្ខណៈសំគាល់ត្រង់ថាវាមានរាងវែងមានថ្ម និងខ្សាច់ដុះច្រើន ។ កាលពីមុននៅតាមច្រាំងទន្លេត្រង់ចំណុចអន្លង់មានដើមឈើធំ១ជាច្រើន។ ប៉ុន្តែបច្ចុប្បន្ននៅសល់ដើមកកោះ ២-៣ដើម ដែលមានមុខកាត់ប្រហែល ២ម៉ែត្រ បើតាមសំដីរបស់អ្នកភូមិដែលរស់នៅទីនោះបាននិយាយថាត្រង់ចំណុចដើមឈើទាំងអស់នោះប្រកាន់ណាស់ ប្រសិនបើនិយាយខុសមាត់ គឺរកផ្លូវមកផ្ទះវិញមិនឃើញទេ ។

ចំណុចនៅលើ GPS :

- អាប់ស៊ីស = ០៦៦៥១៦៦
- អរដោនេ =១៥១៥៤៣២
- រយៈកំពស់ = (មិនបានវាស់)

ខ. លក្ខណៈរូប :

- ជំរៅ : មុនឆ្នាំ ១៩៩៥ = ៦ម បច្ចុប្បន្ន ខែឧសភា ឆ្នាំ ២០០៦ = ១.៥០ម
- ទំហំ : មុនឆ្នាំ ១៩៩៥ =៣០០ម x ១០០ម បច្ចុប្បន្ន ខែឧសភា ឆ្នាំ ២០០៦ = ២០០ម x ៥០ម ។

គ. មជ្ឈដ្ឋានជុំវិញ

♦ រដូវប្រាំង : មានថ្ម និងខ្សាច់នៅមាត់អន្លង់ជាប់ច្រាំងទន្លេខាងស្តាំ (បើគិតតាមខ្សែទឹកពីក្រោមទៅលើ) រីឯបាតអន្លង់ និងច្រាំងទន្លេក៏មានថ្មជាច្រើន ព្រមទាំង

មានចរន្តទឹកហូរមិនសូវខ្លាំងទេ ។ កំពស់ទឹកនៅខែប្រាំងចាប់ពីខែ មករា ដល់ខែ ឧសភា កំពស់ផ្ទៃរាបទឹកទន្លេពី ០,៥០-១ ម ។

♦ រដូវវស្សា : នៅរដូវវស្សាកំពស់ទឹកឡើងខ្ពស់លិចផ្ទៃអន្លង់ទាំងអស់ធ្វើឱ្យយើង មិន-អាចមើលឃើញផ្ទាំងថ្ម ខ្សាច់ និងរុក្ខជាតិទៀតបានឡើយ ។ ចំពោះកំពស់ទឹកនៅ រដូវវស្សា-ចាប់ពីខែ សីហា ដល់ខែ វិច្ឆិកា ឡើងដល់ ៨,៨០ ម៉ែត្រ ។

ឃ. ប្រភេទសត្វ

- ត្រីដែលប្រជាជននេសាទបានរួមមាន ត្រីរៀល, ត្រីឆ្លាំង, ត្រីក្អែក, ត្រីឆ្ពិន, ត្រីព្រួល, ត្រីផ្ទក់, ត្រីចង្វា, ត្រីកែស, ត្រីពាសេក, ត្រីរមាស, ត្រីឆ្លាំង, ត្រំ និងខ្ចៅ ។

- ប្រភេទសត្វស្លាបរួមមាន : កុក, ក្អែកទឹក, រំពេ, ត្រដេវវិច, ត្រសេះ, លលក, មាន់ព្រៃ និងសត្វជើងទៀន។

- ថនិកសត្វ : ឈ្លូស, ជ្រូកព្រៃ, សត្វស្វា និងប្រើស ។

- ប្រភេទល្មូន : ត្រកួត, អណ្តើក និងពស់ ។ កាលពីមុនអន្លង់នេះមានសត្វក្រពើ តែបច្ចុប្បន្ននេះគ្មានទេ ។

ង. ប្រភេទរុក្ខជាតិ

នៅក្នុងទន្លេមានតែថ្ម និងខ្សាច់ហើយនៅតាមច្រាំងទន្លេនៃអន្លង់អូរឫស្សីមានប្រភេទរុក្ខជាតិនៅក្នុងទន្លេមិនសូវច្រើនទេ ។ រុក្ខជាតិដែលដុះមានដូចជា ដើមគគីរ, ដើមពពេល, ដើមត្រស់, ដើមជៃញទួយ, ដើមល្វា, ដើមសណ្តាន់, ដើមក្តុល, ដើមឈើទាល, ដើមស្រឡៅ, ដើមស្តី, ដើមជ័រទឹក, ដើមប្រាំតំឡឹង, ដើមរំដេញ, ដើមផ្តៅ,ដើមរាំងទឹក ។ ល ។

ច. ទំនាក់ទំនងរវាងអន្លង់ជាមួយកំរិតជីវភាពរបស់ប្រជាជន

- ប្រភពអ្នកនេសាទ : មកពីភូមិ ក្រឡាពុះ ស្វាយរៀង ភូមិរំពាត់ វ៉ិនហាយ ហាតប៉ក់ ។

- ការប្រើប្រាស់ឧបករណ៍នេសាទ និង ពេលវេលា :

- សំណាញ់ : គឺប្រើប្រាស់ចាប់ពីក្រឡា ២ ស.ម រហូតដល់ ៨ ស.ម ។

- ក្រឡា ២-៦ ស.ម ប្រើចាប់ពី ខែវិច្ឆិកា ដល់ ខែមិថុនា (រដូវទឹកសម្រក)

- សន្ទូច : នេសាទនៅខែ មិថុនា ដល់ខែ ធ្នូ។ បច្ចុប្បន្នសន្ទូចប្រើប្រាស់ផ្លែលេខ ១០ ទៅលេខ ១២ ។

- មង :ប្រើប្រាស់នៅគ្រប់រដូវ ហើយការប្រើប្រាស់ឧបករណ៍ទៅតាមរដូវកាលដូចជា នៅរដូវប្រាំង ប្រើក្រឡា ២,៥០ ស.ម ទៅ ៦ស.ម និងនៅរដូវវស្សាប្រើក្រឡា ៤ ទៅ ៨ ស.ម ។

- ចាន់ : នេសាទចាប់ពីខែ សីហា ដល់ខែ មករា ។

- តុំ : ចាប់ពីខែ ធ្នូ ដល់ខែ ឧសភា ។

- មងបណ្ដែត : នេសាទចាប់ពីខែ កញ្ញា ដល់ខែ វិច្ឆិកា ដោយប្រើក្រឡា ៦ស.ម -១០ស.ម ។

- ឧបករណ៍ ឆក់ត្រី ។

(កាលបរិច្ឆេទ ថ្ងៃទី ០៩ ឧសភា ២០០៦)

ក្រុមស្រាវជ្រាវស្នាក់នៅលើកោះនៃទន្លេសេសានភាគខាងលើ

៣.២៥ ភូមិរំពាត់ ឃុំតាឡាត

ភូមិរំពាត់ ជាភូមិមួយដែលស្ថិតនៅតាមបណ្ដោយដងទន្លេសេសាន ឃុំតាឡាត មានចំងាយផ្លូវទឹកប្រហែល ១០១ គ.ម ផ្លូវគោក ១០៩គ.ម ពីទីរួមខេត្តស្ទឹងត្រែង ។ មានប្រជាពលរដ្ឋរស់នៅចំនួន ៥១ គ្រួសារ មានផ្ទះ៤៦ខ្នង ដែលមានប្រជាពលរដ្ឋសរុប ២១៥នាក់ ស្រី ១០៨ នាក់ ។ ភូមិនេះមានអន្លង់ចំនួន ៣កន្លែងគឺ អន្លង់យក្សប្រ៉ាយ អន្លង់ខ្ចច និងអន្លង់កំប៉ូតធំ។ ហើយក្នុងចំណោមអន្លង់ទាំងនេះមានអន្លង់មួយហៅថាអន្លង់ខ្ចច ដែលបានរាក់ស្ទើរស្ទើបាតទន្លេអស់ទៅហើយដែលពីមុនមានជំរៅ១៨ ម៉ែត្រ បច្ចុប្បន្ននៅសល់ជំរៅត្រឹមតែ ១ ម ហើយ មួយចំនួនទៀតមានជំរៅ ២ម ទៅ ៣.៥០ម ប៉ុណ្ណោះ ។

៣.២៥.១ អន្លង់យក្សប្រ៉ាយ

ក. ទីតាំង

អន្លង់យក្សប្រ៉ាយ មានចំងាយ ៥០០ម ពីភូមិរំពាត់ ឃុំតាឡាត ស្ថិតនៅភាគខាងក្រោមខ្សែទឹកនៃភូមិបើគិតតាមខ្សែទឹកពីក្រោមទៅលើ ។ ប្រជាពលរដ្ឋតែងតែហៅឈ្មោះ អន្លង់យក្សប្រ៉ាយត១គ្នារៀងមក ដោយកាលពីកំឡុងឆ្នាំ ១៩៤០ គេបានយកខ្មោចតាប៉ាយ ទៅកប់នៅក្បែរអន្លង់នោះ ទើបគេហៅឈ្មោះអន្លង់ទៅតាមឈ្មោះគាត់ត១គ្នាមកដល់បច្ចុប្បន្ននេះ។ ចំពោះលក្ខណៈសំគាល់អន្លង់នេះត្រង់ថា វាមានរាងវែង និងមានរូងត្រីនៅតាមថ្ម ហើយនិងខ្សាច់ដុះច្រើន។ អន្លង់នេះស្ថិតនៅជាប់ច្រាំងទន្លេខាងឆ្វេង បើគិតចុះពីភូមិតាមខ្សែទឹកមកក្រោម ។ ហើយកាលពីខែ មេសា ឆ្នាំ២០០៦ ថ្មី១នេះប្រជាពលរដ្ឋបានឃើញសេទឹក (សត្វដែលមានរាងដូចសត្វនាគ ប៉ុន្តែមានទំហំតូចជាងសត្វនាគ) ផុសឡើង ។

ចំណុចនៅលើ GPS :

- អាប់ស៊ីស = ០៦៧៣៨៥៥
- អរដោនេ =១៥១៧៦៩០
- រយៈកំពស់ = (មិនបានវាស់)

តារាង១៤ ឈ្មោះអន្លង់ភូមិរំពាត់ ឃុំតាឡាត

ល.រ	ឈ្មោះអន្លង់	ជំរៅអន្លង់(ម)		ទំហំអន្លង់ពីមុន(ម)		ទំហំអន្លង់បច្ចុប្បន្ន(ម)		គូរអរដោនេ	
		មុន១៩៩៥	បច្ចុប្បន្ន	បណ្តោយ	ទទឹង	បណ្តោយ	ទទឹង	អរដោនេ	អាប់ស៊ីស
១	យក្សប្រាយ	១៨	៣.៥	២០០	១០០	១០០	៧០	១៥១៧៦៩០	០៦៧៣៨៥៥
២	ខ្ទច	១៨	១	២០០	១០០	១០០	៥០	១៥១៨៩២៦	០៦៧៤៦២៤
៣	កំប៉ូតធំ	២០	២	២០០	១៥០	១០០	៥០	១៥២១២៩៩	០៦៧៤៦៧២

ខ. លក្ខណៈរូប

- ជំរៅ ៖ មុនឆ្នាំ ១៩៩៥ = ១៨ម   បច្ចុប្បន្នខែឧសភា ឆ្នាំ ២០០៦ = ៣,៥ម

- ទំហំ ៖ មុនឆ្នាំ ១៩៩៥ =២០០ម x ១០០ម បច្ចុប្បន្ន ខែឧសភា ឆ្នាំ ២០០៦ = ១០០ម x ៧០ម ។

គ. មជ្ឈដ្ឋានជុំវិញ

♦ រដូវប្រាំង ៖ មានថ្មហើយ និងខ្សាច់ច្រើននៅមាត់អន្លង់ជាប់ច្រាំងទន្លេខាង ឆ្វេង (បើគិតតាមខ្សែទឹកចុះក្រោម) ។ ចំពោះបាតអន្លង់ និងនៅច្រាំងទន្លេក៏មានថ្មជាច្រើនដែរ (ល្បឿនទឹកហូរមិនសូវខ្លាំង) ។ កំពស់ទឹកនៅរដូវប្រាំងចាប់ពីខែ មករា ដល់ខែ ឧសភា កំពស់ផ្ទៃរាបទឹកទន្លេពី ០,៥០-១ ម៉ែត្រ ។

♦ រដូវវស្សា ៖ នៅរដូវវស្សាកំពស់ទឹកឡើងខ្ពស់លិចផ្ទៃអន្លង់ទាំងអស់ ដោយមិន-អាចមើលឃើញផ្ទាំងថ្ម និងផ្ទៃដីខ្សាច់បានដូចពេលមុនទៀតឡើយ ។ កំពស់ទឹកនៅ រដូវវស្សា-ចាប់ពីខែ សីហា ដល់ខែ វិច្ឆិកា ឡើងដល់ ៨,៨០ម៉ែត្រ ។

ឃ. ប្រភេទសត្វ

- ត្រីដែលប្រជាជននេសាទបានរួមមាន ត្រីរៀល, ត្រីឆ្លាំង, ត្រីក្អែក, ត្រីឆ្កិន, ត្រីព្រួល, ត្រីផ្ទក់, ត្រីចង្វា, ត្រីកែស, ត្រីតាសេក, ត្រីរមាស, ត្រីមោក, ត្រីផ្កាគរ, ផ្កាចារ, ត្រី-តាប៉ូ, ត្រីរាហូ, គ្រុំ និងខ្ចៅ។

- ប្រភេទសត្វស្លាបរួមមាន ៖ កុក, ក្អែកទឹក, រំពេ, ត្រដេវវិច, ត្រសេះ, លលក, ក្ងោក, មាន់ព្រៃ, សត្វជើងទៀន, និងក្អែក ។

- ថនិកសត្វ ៖ ឈ្លូស, ជ្រូកព្រៃ និងសត្វស្វា ។

- ប្រភេទល្មូន ៖ ត្រកួត, អណ្តើក, ល្មិច, កន្ធាយ និងពស់ ។ កាលពីមុនអន្លង់នេះមានសត្វក្រពើចំនួន ២ ក្បាល តែបច្ចុប្បន្ននេះលែងមានទៀតហើយ ។

ង. ប្រភេទរុក្ខជាតិ

នៅក្នុងទន្លេមានតែថ្ម និងខ្សាច់ ហើយនៅតាមច្រាំងទន្លេនៃអន្លង់យក្សប្រាយ មានប្រភេទរុក្ខជាតិនៅក្នុងទន្លេមិនសូវច្រើនទេ ។ រុក្ខជាតិដែលដុះមានដូចជា ដើមគគីរ, ដើមពពេល, ដើមត្រស់, ដើមជែញទួយ, ដើមត្រស់, ដើមសណ្តាន់, ដើមក្តុល, ដើមឈើទាល, ដើម-ស្រឡៅ, ដើមស្តី, ដើមជ័រទឹក, ដើមប្រាំតំឡឹង, ដើមរំដេញទឹក, ដើមផ្តៅ, ដើមរាំងទឹក និងដើមល្វា ។ល។

ច. ទំនាក់ទំនងរវាងអន្លង់ជាមួយកំរិតជីវភាពរបស់ប្រជាជន

- ប្រភពអ្នកនេសាទ : មកពីភូមិ ភូមិរំពាត់ វ៉ឺនហយ និងភូមិបាតប៉ក់ ។

- ការប្រើប្រាស់ឧបករណ៍នេសាទ និង ពេលវេលា :

- សំណាញ់ : គឺប្រើប្រាស់ចាប់ពីក្រឡា ២ស.ម រហូតដល់ ៨ ស.ម ។

- ក្រឡា ២-៦ ស.ម ប្រើចាប់ពី ខែវិច្ឆិកា ដល់ ខែមិថុនា (រដូវទឹកសម្រក)

- សន្ទូច : នេសាទនៅ ខែមិថុនា ដល់ ខែធ្នូ ។ បច្ចុប្បន្នសន្ទូចប្រើប្រាស់ផ្លែលេខ ១០ ទៅលេខ ១២ ។

- មង : ប្រើប្រាស់នៅគ្រប់រដូវ ហើយការប្រើប្រាស់ឧបករណ៍ ទៅ-តាមរដូវកាលដូចជា នៅរដូវប្រាំង ប្រើក្រឡា ២,៥០ទៅ ៦ ស.ម និងនៅរដូវវស្សាប្រើក្រឡា ៤ទៅ ៨ ស.ម ។

- ចាន់ : នេសាទចាប់ពី ខែសីហា ដល់ខែ មករា ។

- តុំ : ចាប់ពី ខែធ្នូ ដល់ខែ ឧសភា ។

- មងបណ្តែត : នេសាទចាប់ពីខែ កញ្ញា ដល់ខែ វិច្ឆិកា ដោយប្រើក្រឡា៤ ស.ម ទៅ ៧ស.ម ។

- ឧបករណ៍ ឆក់ត្រី .

៣.២៥.២ អន្លង់ខ្ទួច

ក. ទីតាំង

អន្លង់ខ្ទួច មានចំងាយ ៧០០ម ពីភូមិរំពាត់ ឃុំតាឡាត ស្ថិតនៅភាគខាងលើខ្សែទឹកនៃភូមិ បើគិតតាមខ្សែទឹកពីក្រោមទៅលើ (ច្រាំងទន្លេខាងស្តាំ)។ ប្រជាពលរដ្ឋតែងតែហៅឈ្មោះអន្លង់ត១គ្នារៀងមក ដោយមានគេកប់ខ្មោចច្រើននៅច្រាំងទន្លេត្រង់ចំណុចអន្លង់ ទើបគេហៅថាអន្លង់ខ្ទួញ (ខ្ទួញ=ជាភាសាជនជាតិព្រៅ) រហូតមកដល់បច្ចុប្បន្ននេះ ។ ក្រៅពីនោះនៅមានលក្ខណៈសំគាល់មួយចំនួនដូចជា វាមានរាងវែង និងមានខ្សាច់ដុះច្រើន ។ ប៉ុន្តែបច្ចុប្បន្នអន្លង់ខ្ទួចហាក់ដូចជាបាត់ស្ថានភាពអន្លង់អស់ទៅហើយ ។

ចំណុចនៅលើ GPS :

- អាប់ស៊ីស = ០៦៧៤៦២៤
- អរដោនេ =១៥១៨៩២៦
- រយៈកំពស់ = (មិនបានវាស់)

ខ. លក្ខណៈរូប

- ជំរៅ :មុនឆ្នាំ ១៩៩៥ = ១៨ម បច្ចុប្បន្នខែ ឧសភា ឆ្នាំ ២០០៦ = ១ម
- ទំហំ :មុនឆ្នាំ ១៩៩៥ =២០០ម x ១០០ម បច្ចុប្បន្នខែ ឧសភា ឆ្នាំ ២០០៦ = ១០០ម x ៥០ម ។

គ. មជ្ឈដ្ឋានជុំវិញ

♦ រដូវប្រាំង : មានថ្មតិចតួច និងខ្សាច់នៅមាត់អន្លង់ជាប់ច្រាំងទន្លេខាងស្តាំ (បើគិតតាមខ្សែទឹកពីក្រោមទៅលើ) ។ ចំពោះបាតអន្លង់ និងច្រាំងទន្លេក៏មានថ្ម និងខ្សាច់ដែរ ហើយទឹកហូរមិនសូវខ្លាំងទេ ។ កំពស់ទឹកនៅខែប្រាំងចាប់ពីខែ មករា ដល់ខែ ឧសភា មានកំពស់ស្មើនឹងផ្ទៃរាបទឹកទន្លេពី ០,៥០-១ ម ។

♦ រដូវវស្សា : នៅរដូវវស្សាកំពស់ទឹកឡើងខ្ពស់លិចផ្ទៃអន្លង់ទាំងអស់ ដោយធ្វើឱ្យយើងមិនអាចមើលឃើញផ្ទាំងថ្មផ្ទៃដីខ្សាច់បានទៀតឡើយ ។ កំពស់ទឹកនៅរដូវវស្សាចាប់ពី

ខែសីហា ដល់ខែ វិច្ឆិកា ឡើងដល់ ៨,៨០ម៉ែត្រ ។

ឃ. ប្រភេទសត្វ

- ត្រីដែលប្រជាជននេសាទបានរួមមាន ត្រីរៀល, ត្រីឆ្តិន, ត្រីព្រួល, ត្រីផ្ទក់, ត្រីចង្វា, ត្រីកែស, ត្រីតាសេក, ត្រីរមាស, ត្រីឆ្លាំង និងត្រីអាចម៍កុក ។

- ប្រភេទសត្វស្លាបរួមមាន : កុក, ក្អែកទឹក, រំពេ, ត្រដេវវិច, ត្រសេះ, លលក, មាន់ព្រៃ និងសត្វជើងទៀន ។

- ថនិកសត្វ : ឈ្លូស និងជ្រូកព្រៃ ។

- ប្រភេទល្មូន : ត្រកួត, អណ្តើក និងពស់ ។

ង. ប្រភេទរុក្ខជាតិ

នៅក្នុងទន្លេមានតែខ្សាច់ ចំណែកនៅតាមច្រាំងទន្លេនៃអន្លង់ខ្ទួញប្រភេទរុក្ខជាតិនៅក្នុងទន្លេមិនសូវច្រើនទេ ។ រុក្ខជាតិដែលដុះមានដូចជា ដើមគុម្ពឫស្សី, ដើមត្រស់, ដើមដែញទួយ, ដើមល្វា, ដើមត្រស់, ដើមផ្តៅ ដើមសណ្តាន់, ដើមក្តុល, ដើមស្រឡៅ, ដើមរំដេញ និងដើម-រាំងទឹក ។ ល ។

ច. ទំនាក់ទំនងរវាងអន្លង់ជាមួយគំរិតជីវភាពរបស់ប្រជាជន

- ប្រភពអ្នកនេសាទ : មកពីភូមិ ក្រឡាពុះ ភូមិរំពាត់ ប៉ាកការឡាន់ វ៉ឺនហាយហាតប៉ក់ បានប៉ុង និងប្រជាជនដែលមកពីស្រុកវ៉ឺនសៃ ។

- ការប្រើប្រាស់ឧបករណ៍នេសាទ និង ពេលវេលា :

- សំណាញ់ : គឺប្រើប្រាស់ចាប់ពីក្រឡា ២ ស.ម រហូតដល់ ៨ ស.ម ។

-ក្រឡា ២-៦ ស.ម ប្រើចាប់ពី ខែវិច្ឆិកា ដល់ខែមិថុនា (រដូវទឹកសម្រក) ។

- សន្ទូច : នេសាទនៅ ខែ មិថុនា ដល់ខែ ធ្នូ ។ បច្ចុប្បន្នសន្ទូចប្រើប្រាស់ផ្លែលេខ ១០ ទៅលេខ ១២ ។

- មង : ប្រើប្រាស់នៅគ្រប់រដូវ ហើយការប្រើប្រាស់ឧបករណ៍ទៅតាមរដូវកាលដូចជា នៅរដូវប្រាំង ប្រើក្រឡា ២,៥០ ទៅ ៦ ស.ម និងនៅរដូវវស្សាប្រើក្រឡា ៤

ទៅ ៨ ស.ម ។

- ចាន់ : នេសាទចាប់ពីខែ សីហា ដល់ខែ មករា ។

- ត្រុំ : ចាប់ពីខែ ធ្នូ ដល់ខែ ឧសភា ។

- មងបណ្តែត : នេសាទចាប់ពី ខែកញ្ញា ដល់ ខែវិច្ឆិកា ដោយប្រើក្រឡា ២,៥០ស.ម -១០សម ។

(កាលបរិច្ឆេទ ថ្ងៃទី ១០ ឧសភា ២០០៦)

៣.២៥.៣ អន្លង់កំប៉ូតធំ

ក. ទីតាំង

អន្លង់កំប៉ូតធំ មានចំងាយ ១-២គមពីភូមិរំពាត់ ឃុំតាឡាត ស្ថិតនៅភាគខាងលើខ្សែទឹក នៃភូមិកំប៉ូតធំ ។ ហើយប្រជាពលរដ្ឋតែងតែហៅឈ្មោះអន្លង់ត។គ្នារៀងមក និងមានលក្ខណៈសំគាល់អន្លង់នេះត្រង់មានខ្សាច់ដុះនៅខាងលើនៃក្បាលអន្លង់ (ជាប់ច្រាំងទន្លេខាងស្តាំ) ។ ហើយមានកំប៉ូតព្រៃមួយប្រវែងបណ្តោយ ១០០០ម និងទទឹង ៥០០ម បើតាមសំដីរបស់អ្នកភូមិដែលរស់នៅទីនោះបាននិយាយថាកាលពីមុននៅតាមច្រាំងទន្លេមានដើមឈើតូចធំជាច្រើន ប៉ុន្តែបច្ចុប្បន្ននៅសល់ដើមឈើតូច។ជាច្រើនមានគុម្ពឫស្សីដុះប្របនឹងមាត់ទន្លេ ។

<u>ចំណុចនៅលើ GPS :</u>

- អាប់ស៊ីស = ០៦៧៤៦៧២
- អរដោនេ =១៥២១២៩៩
- រយៈកំពស់ = (មិនបានវាស់)

ខ. លក្ខណៈរូប

- ជំរៅ :មុនឆ្នាំ ១៩៩៥ = ២០ម បច្ចុប្បន្ន ខែឧសភា ឆ្នាំ ២០០៦ = ២ម
- ទំហំ :មុនឆ្នាំ១៩៩៥ =២០០ម x ១៥០ម បច្ចុប្បន្ន ខែឧសភា ឆ្នាំ ២០០៦ = ១០០ម x ៥០ម ។

គ. មជ្ឈដ្ឋានជុំវិញ

♦ រដូវប្រាំង : អន្លង់កំប៉ូតធំ នៅរដូវប្រាំងមានថ្ម និងខ្សាច់ជាច្រើនដុះនៅតាមមាត់អន្លង់ជាប់ច្រាំងទន្លេខាងស្តាំ (បើគិតតាមខ្សែទឹកពីក្រោមទៅលើ)។ នៅបាតអន្លង់មានខ្សាច់ ហើយច្រាំងទន្លេក៏មានថ្មដែរតែមិនសូវច្រើនទេ និងមានចរន្តទឹកហូរមិនសូវខ្លាំងទេ ។ កំពស់ទឹកនៅខែប្រាំង គិតចាប់ពីខែ មករា ដល់ខែ ឧសភា កំពស់ផ្ទៃរាបទឹកទន្លេពី ០,៥០-១ ម៉ែត្រ។

♦ រដូវវស្សា : នៅរដូវវស្សាកំពស់ទឹកឡើងខ្ពស់លិចផ្ទៃអន្លង់ទាំងអស់ដោយមិនអាចមើលឃើញផ្ទាំងថ្ម និងផ្ទៃដីខ្សាច់បានទៀតឡើយ ។ ចំពោះកំពស់ទឹកនៅរដូវវស្សាគិតចាប់ពី ខែ សីហា ដល់ខែ វិច្ឆិកា ឡើងដល់ ៨,៨០ម៉ែត្រ ។

ឃ. ប្រភេទសត្វ

- ត្រីដែលប្រជាជននេសាទបានរួមមាន ត្រីរៀល, ត្រីឆ្លាំង, ត្រីក្អែក, ត្រីឆ្កិន, ត្រីព្រួល, ត្រីផ្ទក់, ត្រីចង្វា, ត្រីកែស, ត្រីតាសេក, ត្រីរមាស, ត្រីមោក, ត្រីផ្កាគរ, ផ្កាចារ, ត្រីតាប៉ូ, ត្រំ និងខ្ចៅ ។

- ...ភេទសត្វស្លាបរួមមាន : កុក, ក្អែកទឹក, រំពេ, ត្រដេវវិច, ត្រសេះ, លលក, មាន់ព្រៃ និ... សត្វជើងទៀន។

ថនិកសត្វ : ឈ្លូស, ជ្រូកព្រៃ និងសត្វស្វា ។

- ប្រភេទល្មូន : ត្រកួត, អណ្តើក និងពស់។ កាលពីមុនអន្លង់នេះមានសត្វក្រពើ តែបច្ចុប្បន្នគ្មានទៀតទេ ។

ង. ប្រភេទរុក្ខជាតិ

ក្នុងទន្លេមានតែថ្ម និងខ្សាច់ហើយនៅតាមច្រាំងទន្លេនៃអន្លង់កំប៉ូតធំ មានប្រភេទរុក្ខជាតិនៅក្នុងទន្លេមិនសូវច្រើនទេ ។ រុក្ខជាតិដែលដុះមានដូចជា ដើមគគីរ, ដើមពពេល, ដើមត្រស់, ដើមដែញទូយ, ដើមល្វា, ដើមត្រស់, ដើមសណ្តាន់, ដើមក្តុល, ដើមឈើទាល, ដើមស្រឡៅ, ដើមស្តី, ដើមជ័រទឹក, ដើមប្រាំតំឡឹង, ដើមផ្តៅ, ដើមរំដេញ, និងដើមរាំងទឹក ។

ច. ទំនាក់ទំនងរវាងអន្លង់ជាមួយគំរិតជីវភាពរបស់ប្រជាជន

- ប្រភពអ្នកនេសាទ : មកពីភូមិ ក្រឡាពុះ ស្វាយរៀង ភូមិរំពាត់ វ៉ឺនហាយ និង-ភូមិហាតប៉ក់ ។

- ការប្រើប្រាស់ឧបករណ៍នេសាទ និង ពេលវេលា :

- សំណាញ់ : គឺប្រើប្រាស់ចាប់ពីក្រឡា ២ ស.ម រហូតដល់ ៨ ស.ម

- ក្រឡា ២-៦ ស.ម ប្រើចាប់ពី ខែវិច្ឆិកា ដល់ ខែមិថុនា (រដូវទឹកសម្រក)

- សន្ទូច : នេសាទនៅក្នុងខែ មិថុនា ដល់ខែ ធ្នូ ។ បច្ចុប្បន្នសន្ទូចប្រើប្រាស់ផ្លែលេខ ១០ ទៅលេខ ១២ ។

- មង : ប្រើប្រាស់នៅគ្រប់រដូវ ហើយការប្រើប្រាស់ឧបករណ៍ទៅតាមរដូវកាលដូចជា នៅរដូវប្រាំង ប្រើក្រឡា ២,៥០ ទៅ ៦ ស.ម និងនៅរដូវវស្សាប្រើក្រឡា ៤ ទៅ ៨ ស.ម ។

- ចាន់ : នេសាទចាប់ពីខែ សីហា ដល់ខែ មករា ។

- តុំ : ចាប់ពីខែ ធ្នូ ដល់ខែ ឧសភា ។

- មងបណ្តែត នេសាទចាប់ពីខែកញ្ញា ដល់ខែវិច្ឆិកាដោយប្រើក្រឡា៦-១០សម

(កាលបរិច្ឆេទ ថ្ងៃទី ១០ ឧសភា ២០០៦)

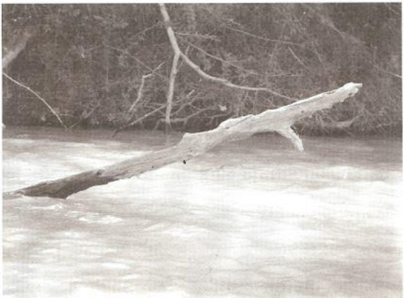

ស្នាមត្រីរ៉ៃត្រា (បញ្ជាក់ថា ដល់រដូវត្រីចាស៊ីអ៊ីធ្វើដំណើរឡើងមកពងកូន) នៅតាមដងទន្លេសេសានភាគ ខាងលើនៃភូមិភ្លុកហើយ

៣.២៦ ភូមិតាឡាត ឃុំតាឡាត

ភូមិតាឡាត ជាភូមិមួយស្ថិតនៅតាមបណ្ដោយដងទន្លេសេសាន ឃុំតាឡាត ។ ដែលមានចំងាយផ្លូវទឹកប្រហែល ១០៥ គ.ម ផ្លូវគោក១១៣គ.ម ពីទីរួមខេត្តស្ទឹងត្រែង ។ មានប្រជាពលរដ្ឋរស់នៅចំនួន ៧១គ្រួសារ និងមានផ្ទះ៥៧ខ្នង ប្រជាពលរដ្ឋសរុប ៣៥១នាក់ ស្រី ១៧៦នាក់ ។ ភូមិនេះមានអន្លង់ចំនួន ៣កន្លែងគឺ អន្លង់កំពង់ព្រះ អន្លង់ស្រែគល់ និង អន្លង់គោល។ ហើយក្នុងចំណោមអន្លង់ទាំងនេះពីមុនមានជំរៅ ៦ម៉ែត្រ បច្ចុប្បន្ននៅសល់តែ ៣ម៉ែត្រ ទៅ ៣,៨ ម៉ែត្រ ប៉ុណ្ណោះ ។

៣.២៦.១ អន្លង់កំពង់ព្រះ

ក. ទីតាំង

អន្លង់កំពង់ព្រះ មានចំងាយ ៥០ម ទល់មុខភូមិតាឡាត ឃុំតាឡាត ។ ហើយប្រជាពលរដ្ឋតែងតែហៅឈ្មោះ អន្លង់កំពង់ព្រះត១គ្នារៀងមក ដោយកាលពីមុនមានគេយកព្រះមកពីបឹងយក្សឡោមមកឆ្លងនៅចំណុចអន្លង់នេះទើបគេហៅឈ្មោះថា អន្លង់កំពង់ព្រះ មកដល់បច្ចុប្បន្ននេះ ។ ព្រមទាំងមានលក្ខណៈសំគាល់ត្រង់ វាមានរាងវែង និងមានអូរក្រឡាពុះហូរចាក់ចូលចំអន្លង់ ហើយមានថ្មធំ១នៅតាមច្រាំងទន្លេខាងឆ្វេង និងខ្សាច់ដុះច្រើននៅច្រាំងខាងស្ដាំ ។ អន្លង់នេះស្ថិតនៅជាប់ច្រាំងទន្លេខាងឆ្វេង បើគិតតាមខ្សែទឹកពីក្រោមទៅលើ ។

<u>ចំណុចនៅលើ GPS :</u>

- អាប់ស៊ីស = ០៦៧៤៦៨៩
- អរដោនេ =១៥២១២៩៥
- រយៈកំពស់ = (មិនបានវាស់)

ខ. លក្ខណៈរូប

- ជំរៅ : មុនឆ្នាំ ១៩៩៥ = ៦ម បច្ចុប្បន្នខែ ឧសភា ឆ្នាំ ២០០៦ = ៣,៦ម
- ទំហំ : មុនឆ្នាំ ១៩៩៥ =៤០០ម ម x ២០០ម បច្ចុប្បន្នខែ ឧសភាឆ្នាំ ២០០៦ = ៤០០ម x ១០០ម ។

តារាង ១៥ ឈ្មោះអន្លង់ភូមិតាឡាត ឃុំតាឡាត

ល.រ	ឈ្មោះអន្លង់	ជំរៅអន្លង់(ម)		ទំហំអន្លង់ពីមុន(ម)		ទំហំអន្លង់បច្ចុប្បន្ន(ម)		កូអរដោនេ	
		មុន១៩៧៥	បច្ចុប្បន្ន	បណ្ដោយ	ទទឹង	បណ្ដោយ	ទទឹង	អរដោនេ	អាប់ស៊ីស
១	កំពង់ព្រះ	៦	៣.៦	៤០០	២០០	៤០០	១០០	១៥២១២៩៥	០៦៧៤៦៨៩
២	ស្រែគល់	៦	៣	៤០០	២០០	២០០	២០០	១៥២៤៧៩៤	០៦៧៤៩៣០
៣	គោល	៦	៣.៣	៣០០	១៥០	៣០០	១៥០	១៥២៨៦៣២	០៦៧៨៨៩០

គ. មជ្ឈដ្ឋានជុំវិញ

♦ រដូវប្រាំង : អន្លង់កំពង់ព្រះ នៅរដូវប្រាំងមានថ្មផុស ហើយនិងខ្សាច់ជាច្រើន នៅមាត់អន្លង់ជាប់ច្រាំងទន្លេខាងស្តាំ (បើគិតតាមខ្សែទឹកពីក្រោមទៅលើ)។ ចំពោះច្រាំងទន្លេក៏មានថ្មជាច្រើនដែរ ហើយនឹងមានល្បឿនទឹកហូរមធ្យម។ កំពស់ទឹកនៅខែប្រាំងចាប់ពីខែ មករា ដល់ខែ ឧសភា កំពស់ផ្ទៃរាបទឹកទន្លេ ពី ០,៥០-១ម៉ែត្រ ។

♦ រដូវវស្សា : នៅរដូវវស្សាកំពស់ទឹកឡើងខ្ពស់លិចផ្ទៃអន្លង់ទាំងអស់ធ្វើឱ្យយើងមិនអាចមើលឃើញផ្ទាំងថ្ម និងផ្ទៃដីខ្សាច់ដែលដុះបានទៀតឡើយ ។ កំពស់ទឹកនៅរដូវវស្សា គិតចាប់ពីខែ សីហា ដល់ខែ វិច្ឆិកា ឡើងដល់ ៩,១០ម៉ែត្រ ។

ឃ. ប្រភេទសត្វ

-ត្រីដែលប្រជាជននេសាទបានរួមមាន ត្រីរៀល, ត្រីឆ្លាំង, ត្រីក្អែក, ត្រីឆ្ពិន, ត្រីព្រួល, ត្រីផ្ទក់, ត្រីចង្វា, ត្រីកែស, ត្រីតាសេក, ត្រីរមាស, ត្រីផ្កាគរ, ត្រីផ្កាចារ, ត្រីតាប៉ូ, ត្រីរាហូ, ត្រីប៉ាវ៉ា, ត្រីប៉ាវ៉ាមុខពីរ, ត្រីព្រលូង, ត្រីគ្រសក់តូច១, ត្រីត្រនេល, ត្រីខ្ទីង និងត្រីឈ្វាត ។

- ប្រភេទសត្វស្លាបរួមមាន : កុក, ក្អែកទឹក, រំពេ, ត្រដេវវិច, ត្រសេះ, លលក, ក្ងោក, មាន់ព្រៃ, ក្អែក, សារិកាកែវ និងសត្វជើងទ្វេន ។

- ថនិកសត្វ : ឈ្លូស, ជ្រូកព្រៃ, សត្វស្វា, ប្រើស, ទន្សោង, ខ្ទីង, ជ្រូកពោន, គោ, ក្របី និងមនុស្ស ។

- ប្រភេទល្មូន : ត្រកួត, អណ្តើក, ល្មិច, កន្ធាយ, អន្សង, គ្រំ, ខ្ចៅ និងពស់ ។

ង. ប្រភេទរុក្ខជាតិ

នៅក្នុងទន្លេមានតែថ្ម និងខ្សាច់ ហើយនៅតាមច្រាំងទន្លេនៃអន្លង់កំពង់ព្រះប្រភេទរុក្ខជាតិនៅក្នុងទន្លេមិនមានដុះទេ។ នៅតាមច្រាំងទន្លេមានរុក្ខជាតិដុះដូចជា ដើមគគីរ, ដើមពពេល, ដើមត្រស់, ដើមពង្រ, ដើមល្វា, គុម្ពឫស្សី, ដើមក្តុល, ដើមឈើទាល, ដើមស្រឡៅ, ដើមស្តី, ដើមមៀនទឹក, ដើមផ្តៅ និងដើមរាំងទឹក។ ល។

ច. ទំនាក់ទំនងរវាងអន្លង់ជាមួយកំរិតជីវភាពរបស់ប្រជាជន

- ប្រភពអ្នកនេសាទ : មកពីភូមិ តាឡាត វ៉ិនហាយ ហាតប៉ក់ បានហ្វាំង បាកកាឡាន់ រំពាត ភ្នំកុក និងប្រជាជនដែលមកពីស្រុកវ៉ឺនសៃ ខេត្តរតនគីរី ។

- ការប្រើប្រាស់ឧបករណ៍នេសាទ និង ពេលវេលា :

- សំណាញ់ : គឺប្រើប្រាស់ចាប់ពីក្រឡា ២ស.ម រហូតដល់ ១០ស.ម ។

- ក្រឡា ២-៦ ស.ម ប្រើចាប់ពី ខែវិច្ឆិកា ដល់ ខែមិថុនា (រដូវទឹកសម្រក) ។

- សន្ទូច : នេសាទនៅខែ មិថុនា ដល់ខែ ធ្នូ ។ បច្ចុប្បន្នសន្ទូចប្រើប្រាស់ ផ្លែលេខ ១០ ទៅលេខ ១២ ។

- មង : ប្រើប្រាស់នៅគ្រប់រដូវ ហើយការប្រើប្រាស់ឧបករណ៍ទៅតាម រដូវកាលដូចជា នៅរដូវប្រាំង ប្រើក្រឡា ២.៥០ ទៅ ៦ ស.ម និងនៅរដូវវស្សាប្រើក្រឡា ៤ ទៅ ១០ ស.ម ។

- ចាន់ : នេសាទចាប់ពីខែ សីហា ដល់ខែ មករា ។

- តុំ : ចាប់ពីខែ ធ្នូ ដល់ខែ ឧសភា ។

- មងបណ្តែត : នេសាទចាប់ពីខែ កញ្ញា ដល់ខែ វិច្ឆិកា ដោយប្រើក្រឡា៤ស.ម ទៅ ក្រឡា ៩ស.ម ។

- ឧបករណ៍ ឆក់ត្រី ។

៣.២៦.២ អន្លង់ស្រែគល់

ក. ទីតាំង

អន្លង់ស្រែគល់ មានចំងាយ ៤០០ម ពីភូមិតាឡាត ឃុំតាឡាត ជាប់គ្នានឹងក្បាលអន្លង់កំពង់ព្រះ ហើយប្រជាពលរដ្ឋតែងតែហៅឈ្មោះអន្លង់ស្រែគល់ត១គ្នារៀងមក ដោយកាលពីមុន និងបច្ចុប្បន្នពេលគេធ្វើដំណើរទៅ ភ្នំស្រែគល់តែងតែមកឆ្លងកាត់នៅត្រង់ចំណុចអន្លង់នេះ ទើបគេហៅឈ្មោះត១គ្នាថា អន្លង់ស្រែគល់មកដល់បច្ចុប្បន្ននេះ ។ មិនតែប៉ុណ្ណោះនៅមានលក្ខណៈសំគាល់ម្យ៉ាងទៀតគឺ អន្លង់នេះមានរាងវែង និងមានថ្មធំ១នៅតាមច្រាំងទន្លេខាងឆ្វេង ហើយ និងខ្សាច់ដុះច្រើននៅច្រាំងខាងស្តាំ ។ អន្លង់នេះស្ថិតនៅជាប់ច្រាំង ទន្លេខាងឆ្វេងបើគិត-តាមខ្សែទឹកពីក្រោមទៅលើ ។

<u>**ចំណុចនៅលើ GPS :**</u>

- អាប់ស៊ីស = ០៦៧៤៩៣០
- អរដោនេ =១៥២៤៧៩៤
- រយៈកំពស់ = (មិនបានវាស់)

ខ. លក្ខណៈរូប

- ជំរៅ : មុនឆ្នាំ ១៩៩៥ = ៦ម បច្ចុប្បន្នខែ ឧសភា ឆ្នាំ ២០០៦ = ៣,០០ម
- ទំហំ : មុនឆ្នាំ ១៩៩៥ =៤០០ម ម x ២០០ម បច្ចុប្បន្នខែ ឧសភា ឆ្នាំ ២០០៦ = ២០០ម x ២០០ម ។

គ. មជ្ឈដ្ឋានជុំវិញ

♦ រដូវប្រាំង : អន្លង់ស្រែគល់ នៅរដូវប្រាំងមានថ្មផុស និងមានខ្សាច់ច្រើននៅតាមមាត់អន្លង់ជាប់ច្រាំងទន្លេខាងស្តាំ (បើគិតតាមខ្សែទឹកពីក្រោមទៅលើ) ហើយនៅច្រាំង ទន្លេក៏មានថ្មជាច្រើនដែរ រីឯល្បឿនទឹកហូរមធ្យម ។ កំពស់ទឹកនៅរដូវប្រាំងគិតចាប់ពី ខែ មករា ដល់ខែ ឧសភា មានកំពស់ទឹកស្មើនឹងផ្ទៃរាបទឹកទន្លេពី ០,៥០-១ ម៉ែត្រ ។

♦ រដូវវស្សា ៖ នៅរដូវវស្សាកំពស់ទឹកឡើងខ្ពស់លិចផ្ទៃអន្លង់ទាំងអស់ ដោយមិនអាចមើលឃើញផ្ទាំងថ្ម និងផ្ទៃដីខ្សាច់បានទៀតឡើយ។ កំពស់ទឹកនៅរដូវវស្សា ចាប់ ពីខែសីហា ដល់ខែ វិច្ឆិកា ឡើងដល់ ៩,១០ម៉ែត្រ ។

ឃ. ប្រភេទសត្វ

- ត្រីដែលប្រជាជននេសាទបានរួមមាន ត្រីរៀល, ត្រីក្អែក, ត្រីឆ្ពិន, ត្រីព្រួល, ត្រីផ្ទក់, ត្រីចង្វា, ត្រីកែស, ត្រីតាសេក, ត្រីរមាស, ត្រីឆ្លាំង, ត្រីផ្កាគរ, ត្រីផ្កាចារ, ត្រីតាប៉ូ, ត្រីរាហូ, ត្រីប៉ាវ៉ា, ត្រីប៉ាវ៉ាមុខពីរ, ត្រីព្រលូង, ត្រីគ្រសក់តូចៗ, ត្រីគ្រនេល, ត្រីខ្ញីង, ត្រីឈ្វាត, ត្រីកំ និងខ្មៅ ។

- ប្រភេទសត្វស្លាបរួមមាន ៖ កុក, ក្អែកទឹក, រំពេ, ត្រដេវវិច, ត្រសេះ, លលក, ក្រោក, មាន់ព្រៃ, ក្អែក, សារិកាកែវ និងសត្វជើងទៀន ។

- ថនិកសត្វ ៖ ឈ្លូស, ជ្រូកព្រៃ, សត្វស្វា, ប្រើស, ទន្សោង, ខ្ទីង និងជ្រូកពោន ។

- ប្រភេទល្មូន ៖ ត្រកួត, អណ្តើក, ល្មិច, កន្ធាយ, អន្សង និងពស់ ។

ង. ប្រភេទរុក្ខជាតិ

នៅក្នុងទន្លេមានតែថ្ម និងខ្សាច់ ហើយនៅតាមច្រាំងទន្លេនៃអន្លង់កំពង់ព្រះ មិនមានប្រភេទរុក្ខជាតិនៅក្នុងទន្លេទេ ។ តែនៅខាងលើតាមច្រាំងទន្លេមានរុក្ខជាតិដូចជា ដើមគគីរ, ដើម-ពពេល, ដើមត្រស់, ដើមពង្រ, ដើមល្វា, គុម្ពឫស្សី, ដើមក្តុល, ដើមឈើទាល, ដើមស្រឡៅ, ដើមស្តី, ដើមមៀនទឹក, ដើមផ្តៅ និងរាំងទឹក ។ល។

ច. ទំនាក់ទំនងរវាងអន្លង់ជាមួយកិរិតជីវភាពរបស់ប្រជាជន

- ប្រភពអ្នកនេសាទ ៖ មកពីភូមិ តាឡាត វ៉ុនហាយ ហាតប៉ក់ បានហ្វាំង បាកកាឡាន់ រំពាត់ ភ្នំកុក និងប្រជាជនដែលមកពីស្រុកវើនសៃ ខេត្តរតនគិរី ។

- ការប្រើប្រាស់ឧបករណ៍នេសាទ និង ពេលវេលា ៖

- សំណាញ់ ៖ គឺប្រើប្រាស់ចាប់ពីក្រឡា ២ ស.ម រហូតដល់ ១០ស.ម ។

- ក្រឡា ២-៦ ស.ម ប្រើចាប់ពី ខែវិច្ឆិកា ដល់ ខែមិថុនា (រដូវទឹកសម្រក)

- សន្ទូច : នេសាទនៅខែ មិថុនា ដល់ខែ ធ្នូ ។ បច្ចុប្បន្នសន្ទូចប្រើប្រាស់ផ្លែលេខ ១០ ទៅលេខ ១២ ។

- មង : ប្រើប្រាស់នៅគ្រប់រដូវ ហើយការប្រើប្រាស់ឧបករណ៍ទៅ តាមរដូវកាលដូចជា នៅរដូវប្រាំង ប្រើក្រឡា ២,៥០ ទៅ ៦ ស.ម និងនៅរដូវវស្សាប្រើក្រឡា ៤ ទៅ ១០ ស.ម ។

- ចាន់ : នេសាទចាប់ពី ខែ សីហា ដល់ខែ មករា ។

- ត្រុំ : ចាប់ពីខែ ធ្នូ ដល់ខែ ឧសភា ។

- មងបណ្តែត : នេសាទចាប់ពីខែ កញ្ញា ដល់ខែ វិច្ឆិកា ដោយប្រើក្រឡា ៤ស.ម ទៅ ៨ ស.ម ។

៣.២៦.៣ អន្លង់តោល

ក. ទីតាំង

អន្លង់តោល មានចំងាយ ៦.០០គ.ម ពីភូមិតាឡាត ឃុំតាឡាត ជាប់ព្រំប្រទល់ស្រុករ៉ុនសៃ ខេត្តរតនគិរី ។ ប្រជាពលរដ្ឋតែងតែហៅឈ្មោះ អន្លង់តោលត១គ្នារៀងមក ដោយអន្លង់នេះមានអូរមួយហូរចាក់ឈ្មោះថា អូរតោល ទើបគេហៅឈ្មោះត១គ្នាថា អន្លង់អូរតោលមកដល់បច្ចុប្បន្ននេះ ។ ក្រៅពីនោះនៅមានលក្ខណៈសំគាល់ម្យ៉ាងទៀតគឺ អន្លង់នេះវាមានរាងវែង ៩ នថ្មធំ១នៅតាមច្រាំងទន្លេខាងស្តាំ ហើយមានខ្សាច់ដុះច្រើននៅច្រាំងខាងឆ្វេង។ អន្លង់នេះស្ថិតនៅជាប់ច្រាំងទន្លេខាងស្តាំ បើគិតតាមខ្សែទឹកពីក្រោមទៅលើ ។

<u>ចំណុចនៅលើ GPS :</u>

- អាប់ស៊ីស = ០៦៧៨៨៥០
- អរដោនេ =១៥២៨៦៣២
- រយៈកំពស់ = (មិនបានវាស់)

ខ. លក្ខណៈរូប

- ជំរៅ : មុនឆ្នាំ ១៩៩៥ = ៦ម   បច្ចុប្បន្នខែ ឧសភា ឆ្នាំ ២០០៦ = ៣,៣០ម

- ទំហំ : មុនឆ្នាំ ១៩៩៥ =៣០០ម x ១៥០ម បច្ចុប្បន្នខែ ឧសភា ឆ្នាំ ២០០៦ = ៣០០ម x ១៥០ម ។

គ. មជ្ឈដ្ឋានជុំវិញ

♦ រដូវប្រាំង : អន្លង់គោល នៅរដូវប្រាំងមានថ្មផុសអែបច្រាំង និងមានខ្សាច់ជាច្រើនដុះនៅតាមមាត់អន្លង់ជាប់ច្រាំងទន្លេខាងឆ្វេង (បើគិតតាមខ្សែទឹកពីក្រោមមកលើ) ។ ចំណែកច្រាំងទន្លេក៏មានថ្មជាច្រើន និងមានល្បឿនទឹកហូរមធ្យម ។ កំពស់ទឹកនៅខែប្រាំងចាប់ពីខែមករា ដល់ខែ ឧសភា ជាមធ្យមកំពស់ផ្ទៃរាបទឹកទន្លេពី ០,៥០-១,៥០ម៉ែត្រ ។

♦ រដូវវស្សា : នៅរដូវវស្សាកំពស់ទឹកឡើងខ្ពស់លិចផ្ទៃអន្លង់ទាំងអស់ ធ្វើឱ្យយើងមិនអាចមើលឃើញផ្ទាំងថ្ម និងផ្ទៃដីខ្សាច់បានទៀតឡើយ ។ កំពស់ទឹកនៅរដូវវស្សាចាប់ពីខែ សីហា ដល់ខែ វិច្ឆិកា ឡើងដល់ ៩,១០ម៉ែត្រ ។

ឃ. ប្រភេទសត្វ

-ត្រីដែលប្រជាជននេសាទបានរួមមាន ត្រីរៀល, ត្រីឆ្លាំង, ត្រីក្អែក, ត្រីឆ្កិន, ត្រីព្រួល, ត្រីផ្ទក់, ត្រីចង្វា, ត្រីកែស, ត្រីតាសេក, ត្រីរ មាស, ត្រីឆ្លាំង, ត្រីផ្កាគរ, ត្រីផ្កាចារ, ត្រីតាប៉ូ, ត្រីរាហូ, ត្រីប៉ាវ៉ា, ត្រីប៉ាវ៉ាមុខពីរ, ត្រីព្រលូង, ត្រីត្រសក់តូចៗ, ត្រីត្រនេល, ត្រីខ្ទីង, ត្រីឆ្ពង់ និងខ្មៅ ។

- ប្រភេទសត្វស្លាបរួមមាន : កុក, ក្អែកទឹក, វំពេ, ត្រដេវវិច, ត្រសេះ, លលក, ក្ងោក,មាន់ព្រៃ, ក្អែក, សារិកាកែវ និងសត្វជើងទៀន ។

- ថនិកសត្វ : ឈ្លូស, ជ្រូកព្រៃ, សត្វស្វា, ប្រើស, ទន្សោង, ខ្ទីង, ជ្រូកពោន និងទោច ។

- ប្រភេទល្មូន : ត្រកួត, អណ្តើក, ល្មិច, កន្ធាយ, អន្សង និងពស់ ។

ង. ប្រភេទរុក្ខជាតិ

នៅក្នុងទន្លេមានតែថ្មប៉ប្រះទឹក និងខ្សាច់ហើយនៅតាមច្រាំងទន្លេ នៃអន្លង់គោលមិនមានប្រភេទរុក្ខជាតិនៅក្នុងទន្លេទេ ។ នៅលើច្រាំងទន្លេវិញមានរុក្ខជាតិដុះដូចជា ដើមគគីរ, ដើម-ពពេល, ដើមត្រស់, ដើមពង្រ, ដើមល្វា, គុម្ពឫស្សី, ដើមក្តុល, ដើមឈើទាល, ដើមស្រឡៅ, ដើមស្តី, ដើមមៀនទឹក,ដើមផ្តៅ និងដើមរាំងទឹក ។ ល ។

ច. ទំនាក់ទំនងរវាងអន្លង់ជាមួយកំរិតជីវភាពរបស់ប្រជាជន

- ប្រភពអ្នកនេសាទ : មកពីភូមិ តាឡាត វ៉ឺនហាយ ហាតប៉ក់ បានហ្វាំង បាកកាឡាន ភ្នំកុក និងប្រជាជនដែលមកពីស្រុកវ៉ឺនសៃ ខេត្តរតនគិរី ។

- ការប្រើប្រាស់ឧបករណ៍នេសាទ និង ពេលវេលា :

- សំណាញ់ : គឺប្រើប្រាស់ចាប់ពីក្រឡា ២ស.ម រហូតដល់ ១០ស.ម ។

- ក្រឡា ២-៦ ស.ម ប្រើចាប់ពីខែ វិច្ឆិកា ដល់ខែ មិថុនា (រដូវទឹកសម្រក) ។

- សន្ទូច : នេសាទនៅខែ មិថុនា ដល់ខែ ធ្នូ ។ បច្ចុប្បន្នសន្ទូចប្រើប្រាស់ផ្លែលេខ ១០ ទៅលេខ ១២ ។

- មង : ប្រើប្រាស់នៅគ្រប់រដូវ ហើយការប្រើប្រាស់ឧបករណ៍ទៅតាមរដូវកាលដូចជា នៅរដូវប្រាំង ប្រើក្រឡា ២,៥០ទៅ ៦ ស.ម និងនៅរដូវវស្សាប្រើក្រឡា ៤ ទៅ ១០ស.ម ។

- ចាន់ : នេសាទចាប់ពី ខែសីហា ដល់ ខែមករា ។

- តុំ : ចាប់ពីខែ ធ្នូ ដល់ខែ ឧសភា ។

(កាលបរិច្ឆេទ ថ្ងៃទី ១១ ឧសភា ២០០៦)

ជំពូក ៤
សន្និដ្ឋាន និង អនុសាសន៍

៤.១ សន្និដ្ឋាន

តាមលទ្ធផលនៃការសិក្សាបានបញ្ជាក់អោយដឹងថា អន្លង់មួយចំនួនត្រូវបានដីខ្សាច់ហូរចាក់ធ្វើអោយអន្លង់រាក់ខុសពីជំរៅដើមរបស់វា ចំណែកឯត្រី និងចំណីរបស់វាក៏មានការថយចុះច្រើនខុសពីមុនដែរ។ ការប្រែប្រួលទាំងនេះ បណ្តាលមកពីការប្រែប្រួលនៃព្រៃឈើ ដែលដុះនៅតាមដងទន្លេ ការបាក់ច្រាំងទន្លេ និងគំរោងអភិវឌ្ឍន៍ធំៗនៅភាគខាងលើនៃអាងទន្លេទាំងបីទន្លេសេសាន សេកុង និងស្រែពកដោយពុំមានការសិក្សាត្រឹមត្រូវ និងច្បាស់លាស់តាមក្បួនខ្នាតបច្ចេកទេស។ ចំពោះស្ថានភាពទឹកទន្លេក៏មានការប្រែប្រួលខុសពីប្រក្រតីទាំងកំរិតទឹក និងគុណភាពទឹក ហើយនៅពេលដែលប្រជាពលរដ្ឋប្រើប្រាស់ទឹកក៏បានបង្កអោយមានការប៉ះពាល់ដល់សុខភាពរបស់ពួកគាត់ ។រីឯនៅរដូវវស្សាវិញ បង្កអោយមានទឹកជំនន់ពីរទៅបីដងក្នុងមួយឆ្នាំៗ ដោយសារកត្តាទាំងនេះហើយបានបណ្តាលអោយប្រជាពលរដ្ឋដែលរស់នៅតាមដងទន្លេ ជួបប្រទះនូវផលវិបាកជាច្រើនដែលទាក់ទងនឹង ការប្រកបរបរចិញ្ចឹមជីវិតរបស់ពួកគាត់ដូចជា ការបង្កបង្កើនផល ការដាំដំណាំរួម ផ្សំ ការចិញ្ចឹមសត្វ និងការនេសាទត្រី ជាហេតុធ្វើអោយជីវភាពរបស់គាត់មានការធ្លាក់ចុះជាបណ្តើរៗ ។ ទឹកជំនន់នេះក៏បានធ្វើអោយប្រជាជនដែលរស់នៅតាមដង**ទន្លេសេសាន សេកុង និងស្រែពក** មានការបាត់បង់ទ្រព្យសម្បត្តិជាច្រើនផងដែរដូចជា មង ទូក សន្ទូច ហើយរួមទាំងសំភារៈ ផ្សេងៗ និងដីស្រែចំការរបស់គាត់នៅតាមដងទន្លេត្រូវខូចខាតដោយការបាក់ច្រាំងទន្លេ សត្វពាហនៈត្រូវស្លាប់ដោយលង់ទឹក។ ប្រសិនបើមានគំរោងអភិវឌ្ឍន៍ធំៗ ដោយមិនបានធ្វើការសិក្សាអោយបានច្បាស់ទេនោះ ប្រជាពលរដ្ឋនឹងកាន់តែជួបការលំបាកធ្ងន់ធ្ងរជាងនេះជាមិនខាន។

៤.២ អនុសាសន៍

គួរតែមានការសិក្សាឱ្យបានច្បាស់លាស់ពីហេតុប៉ះពាល់ទៅលើសេដ្ឋកិច្ច-សង្គម និង បរិស្ថានមុនពេល និងក្រោយពេលមានគំរោងអភិវឌ្ឍន៍ដោយមានការចូលរួមពីសហគមន៍ ជាពិសេសពីសំណាក់ស្ថាប័នពាក់ពន្ធ័ ព្រោះវាគឺជាវិធីសាស្ត្រដ៏សមស្រប និងមានប្រសិទ្ធភាព ដែលអាចកាត់បន្ថយផលប៉ះពាល់ទាំងនេះ ។

អន្លង់តាមដងទន្លេសេសាន គួរតែមានការសិក្សាឱ្យកាន់តែស៊ីជំរៅ និងមានលក្ខណៈវិទ្យាសាស្ត្របន្ថែមទៀតទៅលើប្រភេទនៃជីវចម្រុះដែលមាននៅក្នុងអន្លង់ និងជុំវិញអន្លង់តាមដងទន្លេសេសាន សេកុង និងស្រែពក ។

ឯកសារយោង

តឹក វណ្ណារ៉ា (២០០៦), សក្ដានុពលនៃការអភិវឌ្ឍតំបន់ទេសចរណ៍ធម្មជាតិបែបសហគមន៍តាមដងទន្លេ មេគង្គភាគខាងលើនៃប្រទេសកម្ពុជា ករណីសិក្សា ស្រុក ថាឡាបរិវ៉ាត់ ខេត្តស្ទឹងត្រែង, និក្ខេបបទបញ្ចប់ថ្នាក់អនុបណ្ឌិតផ្នែកការអភិវឌ្ឍសេដ្ឋកិច្ចកសិកម្ម បោះពុម្ពដោយ សាកលវិទ្យាល័យភូមិន្ទកសិកម្ម ឆ្នាំ ២០០៦ ។

តឹក វណ្ណារ៉ា (២០០៧), និរន្តរភាពនៃសហគមន៍នេសាទ ករណីសិក្សា ភូមិកោះស្នែង ឃុំ កោះស្នែង ស្រុក ថាឡាបរិវ៉ាត់ ខេត្តស្ទឹងត្រែង ប្រទេសកម្ពុជា, និក្ខេបបទបញ្ចប់ថ្នាក់អនុបណ្ឌិតផ្នែក ការសិក្សាស្ដីពីការអភិវឌ្ឍឯកទេស: សកលភាវូបនីយកម្ម បោះពុម្ពដោយវិទ្យាស្ថានក្រោយឧត្តមសិក្សា (IUED) នៃប្រទេសស្វីស ឆ្នាំ ២០០៧ ។

ទេព ប៊ុណ្ណារិទ្ធ និងធួន ទ្រី (២០០៧) ការសិក្សាពីជីវភាពរស់នៅតាមដងទន្លេសេកុង ភាគឥសាន្តនៃប្រទេសកម្ពុជា, បោះពុម្ពដោយសមាគមថែរក្សាបរិស្ថាន និងវប្បធម៌ ២០០៧ ។

សេប៉ា (២០០៦-៧) រឿងនិទាន និងកំណាព្យទាក់ទងនឹងទន្លេសេសាន សេកុង និងស្រែពក ភាគទី១ និង ២ បោះពុម្ពដោយសមាគមថែរក្សាបរិស្ថាន និងវប្បធម៌ ទីក្រុងភ្នំពេញ ២០០៧ ។

ឧបសម្ព័ន្ធ ១

បញ្ជីសំណួរសំរាប់សិក្សាពីធនធានក្នុងទឹក

- ឈ្មោះភូមិ........................ ឃុំ ....

-ស្រុក .... ខេត្ត ....

១. កំរិតកំពស់ទឹកទន្លេ

តារាងបម្រែបម្រួលកំពស់ទឹកនៅក្នុងភូមិ

រដូវកាល	កំពស់អប្បរមា ម		កំពស់អប្បរមា ម		ផ្សេងៗ
	មុនឆ្នាំ ១៩៩៥	២០០៦	មុនឆ្នាំ ១៩៩៥	២០០៦	
រដូវប្រាំង					
រដូវវស្សា					

មូលហេតុនៃបម្រែបម្រួល

.... ។

២. អន្លង់ទឹ

GPS ចំនួនអន្លង់សរុបនៅក្នុងភូមិ ....អន្លង់

លក្ខណៈពិសេស និង ខុសប្លែក គ្នារវាងអន្លង់នៅក្នុងភូមិ

....

អន្លង់ទី...............ឈ្មោះ...

GPS Point .....Date.......time...
Location.X.................Y...
Elivation............................m..

ក. លក្ខណៈរូប :

- ជំរៅ : មុន ១៩៩៥..................ម ឆ្នាំ២០០៦............... ម

- ទំហំ : មុន ១៩៩៥..................ម ឆ្នាំ២០០៦.................ម.................ម

- មជ្ឈដ្ឋានជុំវិញ : (ព្រៃលិចទឹក ស្លាពទឹក រុក្ខជាតិ សត្វស្លាប)

រដូវប្រាំង :..

រដូវវស្សា..

ខ .ប្រភេទសត្វ: ត្រី សត្វស្លាប ល្មូន

....

គ. ប្រភេទរុក្ខជាតិ :

....

ឃ . ទំនាក់ទំនងអន្លង់ជាមួយកិរិតជីវភាពរស់នៅក្នុងអន្លង់ : (ត្រី សត្វស្លាប រុក្ខជាតិ ថ្ម ខ្សាច់)

ការប្រើប្រាស់ , រយៈពេល ,ប្រភេទឧបករណ៍ , អ្នកទទួលផល

....

....

....

ង . កំណត់សំគាល់ :

....

....

....

....

ឧបសម្ព័ន្ធ ២

តារាងបញ្ជីឈ្មោះអ្នកចូលរួមសិក្សាស្រាវជ្រាវពីអន្លង់

តាមដងទន្លេសេសាន សេកុង និង ស្រែពក

ទន្លេសេកុង

១. ភូមិញ៉ាងស៊ុំ

ល,រ	គោត្តនាម_នាម	ភេទ	តួនាទី
១	ស៊ឹម ដាន	ប	ប្រធានស.ហគ្រប់គ្រងធនធានទឹក
២	កង់ លៀន	ប	អនុប្រធាន
៣	ធឿន កងដារី	ស	សមាជិក
៤	ណែម គុន្ធា	ស	សមាជិក
៥	ដែង សំផន	ប	សមាជិក
៦	បូ មឿង	ប	ចាស់ទុំភូមិ
៧	មឿង ស៊ីនួន	ប	ប្រជាជន
៨	ឃួន នាង	ប	ប្រជាជន
៩	បិង វ៉ាន់	ប	ប្រជាជន
១០	សែន ពក	ស	ប្រជាជន
១១	មៅ ចាន់	ប	ប្រជាជន
១២	អ៊ុន ពុត	ប	ប្រជាជន
១៣	ស៊ិន ឆាំ	ប	អនុប្រធានការិយាល័យនៃម.ធ.ទ

២ ភូមិ អូរចាយ

ល.រ	គោត្តនាម_នាម	ភេទ	តួនាទី
១	កុយ យ៉ាន	ប	ទីប្រឹក្សា
២	ណើ ញ៉ូន	ស	ប្រធាន
៣	ធីន ហួយ	ស	អនុប្រធាន
៤	បឿយ អេស	ប	សមាជិក
៥	ប៉ាក់ អើយ	ស	សមាជិក
៦	ឡាត់ សាក់	ប	សមាជិក
៧	ធីន វ៉ន	ប	ប្រជាជន
៨	បើន ញ៉ូម	ប	ប្រជាជន
៩	វិ ផក	ស	ប្រជាជន
១០	សាម៉ៃ កក	ប	ប្រជាជន
១១	ស៊ិន ឆាំ	ប	អនុការិយាល័យ
១២	ឈុន ហិត	ស	ប្រជាជន
១៣	លី ចាន់	ស	ប្រជាជន
១៤	ដង់ សុន	ប	ប្រជាជន

៣. ភូមិសៀមប៉ាង

ល.រ	គោត្តនាម_នាម	ភេទ	តួនាទី
១	ចាន់ សៀន	ប	ទីប្រឹក្សា
២	បួ ថាវ	ប	ប្រធាន
៣	ចំរើន សំបូរ	ប	អនុប្រធាន
៤	ថាន់ ផែនចាន់ស	ស	សមាជិក
៥	ផាន់ បូស៊ិត	ស	សមាជិក
៦	សាន់ លិ	ប	សមាជិក
៧	ស៊ុយ ប៊ុនចាន់	ប	ប្រជាជន
៨	រស់ សុខ	ប	ប្រជាជន
៩	ឡា សៅ	ប	ប្រជាជន
១០	លឺ សួន	ស	ប្រជាជន
១១	ស៊ិន ឆាំ	ប	អនុប្រធានការិយាល័យនៃម.ធ.ទ

៤. ភូមិបានម្ទង (មិនមានអន្លង់នៅក្នុងភូមិ)

៥.ភូមិកែងវៀន

ល,រ	គោត្តនាម_នាម	ភេទ	តួនាទី
១	ឡាំ ណា	ប	ចាស់ទុំភូមិ
២	ភួង លាភ	ប	អនុភូមិទី១
៣	ញូង ខារីន	ស	ប្រជាពលរដ្ឋ
៤	ធូ ចាន់ងា	ស	សហគមន៍គ្រប់គ្រងធនធានទឹក
៥	ណា ចារ្យ	ស	សហគមន៍គ្រប់គ្រងធនធានទឹក
៦	ចាន់ ភុំ	ស	សមាជិកទី៣
៧	គិ ហឿ	ប	ចាស់ទុំភូមិ
៨	ទូ ឡាត់	ប	ចាស់ទុំភូមិ
៩	ឡេង អម	ប	មេភូមិ
១០	ឡាយ សុភ័ស្ត	ប	អនុទី២
១១	ភិង អឿ	ប	ប្រជាជន
១២	ស៊ិន ឆាំ	ប	អនុប្រធានការិយាល័យនៃម.ធ.ទ

៦. ភូមិ ពាម ខិ:

ល,រ	គោត្តនាម-នាម	ភេទ	តួនាទី
១	រស់ សែ	ប	ចាស់ទុំភូមិ
២	ពៅ ឡុន	ស	ប្រធាន
៣	វត្ត តាន់	ស	អនុប្រធាន
៤	ដាំ អន	ស	សមាជិក
៥	ដាំ ហូង	ស	សមាជិក
៦	ស្រោង ចាន្នី	ស	អ្នកទទួលបន្ទុកកិច្ចការនារី
៧	សុខ ខាំ	ស	មេភូមិ
៨	ស្រី លឿ	ប	មេឃុំ
៩	ម៉ា ពៅ	ប	ចាស់ទុំ
១០	សុខ សំអុន	ប	នាយប៉ុស្តិ៍
១១	ស៊ិន ឆាំ	ប	អនុប្រធានការិយាល័យនៃម.ធ.ទ

៧. ភូមិកេតមឿង

៨. ភូមិកញ្ជាញទឹក

ល.រ	គោត្តនាម_នាម	ភេទ	តួនាទី
១	ដែង ផែង	ប	មេភូមិ
២	នាង ហួត	ស	ប្រធានសហគមន៍ធនធានទឹក
៣	តៃ សៅ	ស	សមាជិកធនធានទឹក
៤	ពុត គិ	ស	ជំទប់ទី១ ឃុំស្រែសំបូ
៥	មី ផៃ	ស	ចាស់ទុំភូមិ
៦	ផន លួប	ស	ប្រជាពលរដ្ឋ
៧	ជយ ឡា	ស	ប្រជាពលរដ្ឋ
៨	តី សៅ	ប	ប្រជាពលរដ្ឋ
៩	ងន អន	ប	ប្រជាពលរដ្ឋ
១០	បួលី សៃ	ប	ប្រជាពលរដ្ឋ
១១	ស៊ិន ឆាំ	ប	អនុប្រធានការិយាល័យនៃម.ធ.ទ
១២	ប៉ាង ស៊ី	ស	ប្រជាពលរដ្ឋ

ឧទ្ទេសស្រែពក

៩. ភូមិស្រែស្រណុក

ល.រ	គោត្តនាម-នាម	ភេទ	តួនាទី
១	ឈា ក្រេង	ស	ប្រធានធនធានទឹក
២	លេខ សាវេត	ប	អនុប្រធានធនធានទឹក
៣	បៃ កូយ	ប	អនុប្រធាន ទី២ ធនធានទឹក
៤	តៅ សាញ់	ស	សមាជិក
៥	ប៉ាយ មឿន	ប	សមាជិក
៦	ម៉ា ប៊ុនធន	ប	ប្រជាជន
៧	លូ សរី	ស	ប្រជាជន
៨	ធិម ចន្ទធឿន	ស	ប្រជាជន
៩	សំ ប៊ុនរិន	ស	ប្រជាជន
១០	ឡាយ ធំ	ស	ប្រជាជន
១១	សុន ថង	ប	ប្រជាជន
១២	មឿង កាវេន	ស	ប្រជាជន
១៣	ភូន មឿន	ស	ប្រជាជន
១៤	ក្លែង សណ្តោយ	ស	ប្រជាជន
១៥	ក្មេង សំប៊ុន	ស	ប្រជាជន
១៦	ម៉ែន នើយ	ស	ប្រជាជន
១៧	មឿង ភូន	ប	ប្រជាជន
១៨	ហាន់ ម៉េត	ស	ប្រជាជន
១៩	ហ៊ុន លេខ	ប	ទីប្រឹក្សា

១០. ភូមិក្បាលរមាស

ល,រ	គោត្តនាម_នាម	ភេទ	តួនាទី
១	កែវ មីប	ប	អនុប្រធានទី១ធនធានទឹក
២	ថុង មក	ប	ប្រធានសហគមន៍ធនធានទឹក
៣	ជឿម ភា	ប	មេភូមិ
៤	ក្រៅ មុន្នី	ប	ប្រជាពលរដ្ឋ
៥	ស៊ិន ឡាត	ប	ប្រជាពលរដ្ឋ
៦	ស ច្រាច	ប	ជំទប់ទី១ក្បាលរមាស
៧	ស៊ុង លឿង	ស	ប្រជាពលរដ្ឋ

១១.ភូមិក្របីជ្រុំ

ល,រ	គោត្តនាម_នាម	ភេទ	តួនាទី
១	បេ លៀង	ប	អភិវឌ្ឍ ភូមិ
២	ចឹក មុន	ប	ចាស់ទុំភូមិ
៣	ចាន់ថៃ លឿ	ស	ប្រធានសហគមន៍ធនធានទឹក
៤	សៃ ប៊ុនប៉ម	ប	សមាជិកធនធានទឹក
៥	ឡា បឿ	ប	មេឃុំកមាលរមាស
៦	ធិក មុន	ប	ប្រជាពលរដ្ឋ

ទន្លេសេសាន

ល.រ	គោត្តនាម-នាម	ភេទ	ភូមិ
១	ទីន ម៉ាត់	ប	ភូមិបានប៊ុង
២	ចន សុផន	ស	ភូមិភ្លុក
៣	សេង សារ៉ាន	ប	ភូមិស្រែគរ២
៤	ណាន់ ម៉ាឡា	ប	ភូមិហាង្សាវ៉ាត
៥	ស្រស់ វ៉ុន	ប	ភូមិសេសាន
៦	មឹង ឡៃខុន	ប	ភូមិក្រឡាពុះ
៧	ចាន់ ថៃលឿ	ស	ភូមិក្របីជ្រូ
៨	ចៅ ចន្ថា	ស	ភូមិបានម៉ៃ
៩	ចាន់ ថុន	ប	ស្រែគរ១
១០	ប៉ៃ ថងញ៉ុត	ប	ភូមិស្វាយរៀង
១១	ថា ថងសានិត	ស	ភូមិសាមឃួយ
១២	ឡាត់ សូវ៉ាត់	ប	ភូមិបាឌើម
១៣	សឿន ខង	ប	ភូមិតាឡាត
១៤	រ៉ៃ អួយ	ប	ភូមិរំពាត់
១៥	ជង ចូម	ប	ភូមិខ្សាច់ថ្មី

បោះពុម្ពដោយសមាគមថែរក្សាបរិស្ថាន និងវប្បធម៌ ក្រោម
ជំនួយឧបត្ថម្ភថវិកាពីមូលនិធិ OXFAM AMERICA,
FORUMSYD , SSNC និង McKnight FOUNDATION

ចំនួន ៥៥០ ក្បាល

PUBLISHED BY CULTURE A ND ENVIRONMENT
PRESERVATION ASSOCIATION (CEPA) WITH
FINANCIAL SUPPORTED FROM OXFAM AMERICA,
FORUMSYD, SSNC & McKnight FOUNDATION.

550 COPIES

ឆ្នាំ ២០០៨

រក្សាសិទ្ធិដោយសមាគមថែរក្សាបរិស្ថាន និងវប្បធម៌ (ស.ថ.ប.វ) ២០០៨
Copy Right@2008 by Culture and Environment Preservation Association

បោះពុម្ពដោយ : រោងពុម្ពភីរ៉ូ ២០០៨ ភ្នំពេញ កម្ពុជា
Published by PIRO Printing, 2008, Phnom Penh, Cambodia.

ធនធានទន្លេ គឺជាអាយុជីវិតរបស់យើង

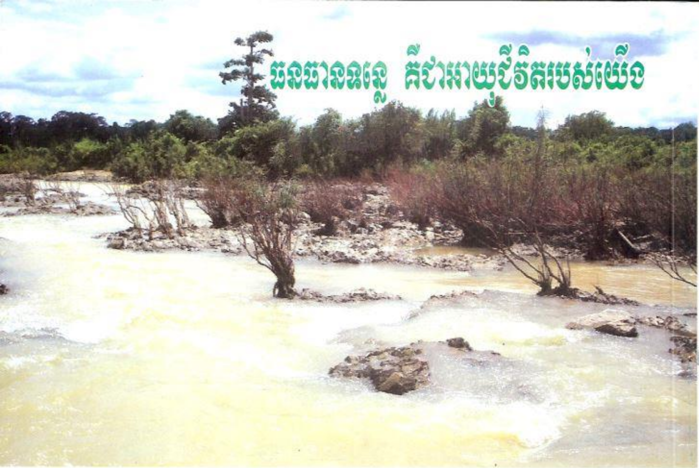

“ការស្រាវជ្រាវដោយអ្នកភូមិ គឺជាចំនុចគន្លឹះ ដ៏សំខាន់មួយសំរាប់ការអភិវឌ្ឍប្រកបដោយនិរន្តរភាព”

អាសយដ្ឋាន : ផ្ទះលេខ ៥៩ ផ្លូវលេខ ១៥៦, សង្កាត់ ផ្សារដេប៉ូ១ ខណ្ឌទួលគោក ភ្នំពេញ

ទូរស័ព្ទ និងទូរសារ : ០២៣ ៨៨១ ៦១៣, ០២៣ ៣៦៩ ១៧៦

ទូរស័ព្ទចល័ត : ០១២ ៧៩៣ ៤៨៩, ០១២ ៨៩៥ ៦២៤

ប្រអប់សំបុត្រ : P.O.Box: 1486, CCC Box: 357

សារអេឡិចត្រូនិច : tek@cepa-cambodia.org

cepa@cepa-cambodia.org

គេហទំព័រ : www.cepa-cambodia.org

ISBN-9789995092337

9 789995 092337