



အိမ် ကျွန်း

ကျွန်းကျွန်း

ကျွန်းကျွန်းကျွန်းကျွန်း နှင့် ကျွန်းကျွန်း

ម.ណ.ឯ.ក AIDOC

Code: 171-002

Date: _____

Donated by: _____

ផ្លូវ នៃកម្ពុជា

រៀបរៀងដោយ ឬ រៀបរៀង

សារម្តងទៀត

ផ្តៅ គឺជាអនុផលព្រៃឈើដ៏សំខាន់មួយក្នុងចំណោមអនុផលព្រៃឈើផ្សេងៗទៀត ដែលអាចជួយបង្កើនជីវភាពរស់នៅរបស់ប្រជាជនដូចជា ប្រភពប្រាក់ចំណូល ចំណីអាហារ និងលើកតម្កើនដល់សេដ្ឋកិច្ចជាតិតាមរយៈសិប្បកម្មតម្បាញ និងគ្រឿងសង្ហារឹម។ រហូតមកដល់បច្ចុប្បន្ននេះ ផ្តៅនៅក្នុងប្រទេសកម្ពុជាមានចំនួន ២០ប្រភេទ ហើយប្រភេទភាគច្រើនត្រូវបានសហគមន៍ប្រមូលដើម្បីប្រើប្រាស់ប្រចាំថ្ងៃ និងផ្គត់ផ្គង់ដល់សិប្បកម្មកែច្នៃផ្តៅ។

ធនធានផ្តៅនៅកម្ពុជាកំពុងថយចុះដោយសារការប្រមូលផលដ៏លើសលប់ និងការបាត់បង់ស្ថានប្រព័ន្ធព្រៃឈើ នោះចាំបាច់ត្រូវមានតម្រូវការបន្ថាន់មួយដើម្បីបញ្ឈប់និន្នាការនេះ និងរិះរកគ្រប់មធ្យោបាយដើម្បីអភិរក្សជីវចម្រុះនេះដែលដើរតួនាទីសំខាន់ដល់សេដ្ឋកិច្ចជាតិ។

សៀវភៅនេះជាជំហានមួយឆ្ពោះទៅរកការគ្រប់គ្រងធនធានផ្តៅប្រកបដោយនិរន្តរភាពព្រោះវាបង្ហាញនូវប្រភេទផ្តៅ និងរបាយរបស់វា។ នេះ គឺជាការសិក្សាអំពីផ្តៅលើកដំបូងបង្អស់នៅក្នុងប្រទេសកម្ពុជា និងអាចធ្វើជាឯកសារបង្អែក។ ខ្ញុំសូមសម្តែងនូវសេចក្តីអំណរគុណដ៏ស្មោះស្ម័គ្រដល់លោក យូ អៀងហួត រុក្ខវិទូជាន់ខ្ពស់ បម្រើការងារអោយអង្គការ WWF ដែលបានចំណាយរយៈពេល២ឆ្នាំចុងក្រោយ ដើម្បីចងក្រងសៀវភៅផ្តៅនេះ។ ខ្ញុំក៏សូមថ្លែងអំណរគុណផងដែរដល់បណ្ឌិត Tom Evans មីប្រឹក្សាបច្ចេកទេសផ្នែកគ្រប់គ្រងធនធានធម្មជាតិរបស់អង្គការសង្គមអភិរក្សសត្វព្រៃនៅកម្ពុជា លោកបណ្ឌិត Andrew Henderson មកពីវិទ្យាស្ថានរុក្ខប្រព័ន្ធនៃស្ថាប័នស្នូនរុក្ខជាតិញូវយ៉ក លោកបណ្ឌិត Maxwell មកពីគណៈស័យឈៀងម៉ៃនាយកដ្ឋានជីវសាស្ត្រ មហាវិទ្យាល័យវិទ្យាសាស្ត្រ សាកលវិទ្យាល័យឈៀងម៉ៃប្រទេសថៃ ដែលបានផ្តល់ការណែនាំ និងគាំទ្រផ្នែកបច្ចេកទេសដល់លោកវហូត។

ចុងបញ្ចប់ ខ្ញុំសូមលើកទឹកចិត្តដល់មិត្តអ្នកអានឯកសារនេះទាំងអស់អោយចូលរួមវិភាគទានដល់ការកែលម្អ និងធ្វើអោយប្រសើរឡើង និងចែករំលែកព័ត៌មាននេះទៅអ្នកដទៃទៀតដែលអាចប្រើប្រាស់ព័ត៌មាននេះបាន។

លោក សេង ខៀក



នាយកអង្គការ WWF

មាតិកា

ទំព័រ

អារម្ភកថា	
សេចក្តីផ្តើមអំណរគុណ	
1- សេចក្តីផ្តើម	១
2- របៀបអានសៀវភៅ	១
3- ផ្តៅនៅប្រទេសកម្ពុជា	២
4 ការប្រើប្រាស់	៣
5- អេកូឡូស៊ី និងទីជម្រករបស់ផ្តៅ	៣
6- លក្ខណៈរូបសាស្ត្រផ្តៅ	៤
6.1 ទិដ្ឋភាពដើម	៥
6.2 ដើមផ្តៅ	៥
6.3 ស្រទាប់ស្លឹក	៦
6.4 ស្លឹក និងកូនស្លឹក	៨
6.5 ដេតោង	១០
6.6 កញ្ចុំផ្តៅ	១១
6.7 ផ្តៅ	១២
6.8 ផ្តែ	១៣
7- ការប្រមូលសំណាក	១៥
7.1 វិធីសាស្ត្រប្រមូលសំណាក	១៥
7.2 ការកត់ត្រាសំណាក	១៦
7.3 ការថែរក្សា និងការសង្កេត	១៦
8- ឈ្មោះក្នុងតំបន់	១៦
9- គន្លឹះធ្វើអត្តសញ្ញាណផ្តៅ	២០
9.1 Calamus L.	២១
9.2 Daemonorops Bl.	៤៧
9.3 Korthalsia Bl.	៥០
9.4 Myrialepis Becc.	៥៣
9.5 Plectocomia Mart. ex Bl.	៥៦
9.6 Plectocomiopsis Becc.	៦២
តារាងបញ្ជីផ្តៅនៅកម្ពុជា និងសេចក្តីសង្ខេបអំពីភាពសម្បូរ និងរបាយ	១៨
បច្ចេកសិទ្ធិ	៦៥
ឯកសារយោង	៦៦
បញ្ជីប្រភេទផ្តៅ	៦៧
សំណាកដែលបានសិក្សា	៦៧

សេចក្តីថ្លែងអំណរគុណ

ឯកសារនេះចងក្រងដោយ លោក ឃូ អៀងហួត ធ្វើការនៅក្រសួងបរិស្ថាន ដោយមានការឧបត្ថម្ភ និងជំនួយផ្នែកបច្ចេកទេសពីលោកបណ្ឌិត Tom Evans ទីប្រឹក្សាបច្ចេកទេសផ្នែកគ្រប់គ្រងធនធានធម្មជាតិរបស់អង្គការសង្គមអភិរក្សសត្វព្រៃ បណ្ឌិត Andrew Henderson អ្នកគ្រប់គ្រងពិណាល័យនៅវិទ្យាស្ថានរុក្ខប្រព័ន្ធសុនរុក្ខជាតិព្យូរ៉ែន និងបណ្ឌិត J. F. Maxwell បម្រើការងារនៅពិណាល័យស៊ីអឹមយូនៃនាយកដ្ឋានជីវវិទ្យា មហាវិទ្យាល័យវិទ្យាសាស្ត្រ របស់សាកលវិទ្យាល័យឈៀងម៉ៃ ។

កូនស្បូវកៅនេះរៀបរៀងឡើង ដោយផ្អែកលើសំណាកផ្តៅដែលរក្សាទុកនៅស្នាក់ការរបស់អង្គការ មូលនិធិដើម្បីអភិរក្សធម្មជាតិនៅកម្ពុជា WWF-Cambodia និងឯកសារចាស់ៗ និងផ្តល់ចំណេះដឹងអំពីពួក និងប្រភេទចម្រុះដែលមាននៅក្នុងប្រទេសកម្ពុជា។ ប្រភេទផ្តៅនៅកម្ពុជាមានចំនួនតិច បើប្រៀបធៀបទៅនឹងចំនួនប្រភេទផ្តៅទាំងអស់(មានតែ២០ប្រភេទនិងពួកចំនួន៦ ក្នុងចំណោម៦០០ប្រភេទនិងពួកចំនួន១២ ដែលបានស្គាល់នៅទូទាំងពិភពលោក) ។ ដូចនេះ ប្រភេទផ្តៅដែលបានពណ៌នានៅក្នុងកូនស្បូវកៅនេះមិនអាច តំណាងអោយគ្រប់លក្ខណៈរូបរាងរបស់ពួកទាំងនេះទេ ។ ក្នុងស្ថានភាពនេះ ការពណ៌នាអំពីពួកនីមួយៗបាន ចម្លងចោទៗចេញពីស្បូវកៅផ្តៅឧបទ្វីបម៉ាឡេស៊ី (Dransfield, J., ១៩៧៩) ។ លើសពីនេះទៀត សំណាកផ្តៅជា ច្រើនពុំមានកញ្ចប់ និងផ្លែ។ ដូចនេះ ព័ត៌មានខ្លះអំពីផ្តៅ និងផ្លែបានចម្លងចេញពីឯកសារផ្តៅនៅ ប្រទេសឡាវ ឯកសារស្តីពីរុក្ខជាតិឥណ្ឌូចិន និងឯកសារផ្តៅនៅសាបា(Dransfield, J., ១៩៨៤) ។ ការពណ៌នាអំពីផ្នែកលូត លាស់ដូចជា ស្រទមស្លឹក ដៃតោង និងស្លឹក យកចេញពីឯកសារផ្តៅនៅប្រទេស ឡាវ (Evans, T. et al., ២០០២). ប្រភេទទាំងនេះភាគច្រើនមាននៅក្នុងប្រទេសឡាវ វៀតណាម និងថៃផងដែរ តែមានប្រភេទតិចតួចប៉ុណ្ណោះ មានវត្តមាននៅតំបន់ម៉ាឡេ ។

ការរួមភាគទានផ្នែកបច្ចេកទេស

អ្នកកែសម្រួល : លោក គ្រីស គ្រិនរូដ / អ្នកស្រី មេរីល ហាឡេ

វិចិត្រករ : លោក ខាត់ ពុធមករ / បាន់សា ថាម៉ាវង្ស

ផែនទីអំពីរបាយផ្តៅ : លោក ហ៊ុយ តារុដ

អ្នកផ្តល់យោបល់កែលម្អ និងប្រឹក្សា : លោក ធីបុល ឡេដិច / លោក ទេព អស្មារិទ្ធិ

អ្នករួមភាគទានកែសម្រួលភាសាខ្មែរ : សាស្ត្រាចារ្យ យក់ លីន / លោក រាង ភូរិន្ទ និងលោក អ៊ូ រតនៈ

ការកំណត់ឈ្មោះតំបន់ភូមិសាស្ត្រនៅក្នុងឯកសារនេះ និងការបង្ហាញព័ត៌មាននានា មិនមានន័យថាជាការសំដែងយោបល់ណាមួយរបស់អ្នកនិពន្ធ ឬអង្គការ WWF ដែលទាក់ទងនឹងស្ថានភាពចំពោះមុខច្បាប់នៃប្រទេស ដែនដី តំបន់ ឬសមត្ថកិច្ច ឬការទាក់ទងនឹងការកំណត់ព្រំដែន និងព្រំប្រទល់ប្រទេសនានាឡើយ ។

WWF មិនទទួលខុសត្រូវរាល់ការបកស្រាយខុសណាមួយនៅក្នុងឯកសារនេះ ដែលអាចបណ្តាលមកពីការបកប្រែឯកសារនេះទៅជាភាសាផ្សេងៗទៀត ។

ការបោះពុម្ពឡើងវិញនៅក្នុងផ្នែកណាមួយរបស់ឯកសារនេះ(មិនរួមបញ្ចូលរូបថត) សម្រាប់ការអប់រំ ការអភិរក្ស និងគោលបំណងមិនរកប្រាក់ចំណេញផ្សេងៗ ត្រូវផ្តល់សិទ្ធិដោយមិនចាំបាច់ផ្តល់ការអនុញ្ញាតជាមុនពីម្ចាស់កម្មសិទ្ធិបញ្ញា ដោយគ្រាន់តែធ្វើសេចក្តីយោងពេញលេញដល់ឯកសារនេះ ។

រូបភាពដែលមាននៅក្នុងឯកសារនេះមិនត្រូវយកមកបោះពុម្ពឡើងវិញ ដោយមិនមានការអនុញ្ញាតពីអ្នកបោះពុម្ពឡើយ ។ ការផលិតឯកសារនេះឡើងវិញដើម្បីលក់បន្ត ឬគោលបំណងពាណិជ្ជកម្មផ្សេងៗ ត្រូវហាមឃាត់ដោយពុំមានការអនុញ្ញាតពីម្ចាស់កម្មសិទ្ធិបញ្ញា ។

សំណើសម្រាប់ការចុះសេចក្តីយោង: WWF ២០១០ សៀវភៅផ្តោតនៅកម្ពុជា ។ ៧៧ ។ (?) អ្នកនិពន្ធ: ឯកសារ ។ WWF មហាតំបន់មេគង្គ កម្មវិធីអភិរក្សនៅកម្ពុជា ។

រូបថតទាំងអស់ ថតដោយលោក ហូ អៀងហួត លើកលែងរូបថតលេខ៥ ក្នុងទំព័រ ៦១ ថតដោយបណ្ឌិត កុយ វ៉ា ។ រៀបចំទំព័រក្នុងកុំព្យូទ័រដោយ: 3Q Color Separation

កែសម្រួលការរៀបចំទំព័រក្នុងកុំព្យូទ័រដោយ : អេង ម៉េងអ៊ី អង្គការ WWF កម្ពុជា
សម្របសម្រួលការបោះពុម្ពដោយ : លោក លី សារីត និង អេង ម៉េងអ៊ី អង្គការ WWF កម្ពុជា
បោះពុម្ពដោយ :

ឯកសារនេះមាននៅស្នាក់ការ WWF មហាតំបន់មេគង្គ កម្មវិធីអភិរក្សនៅកម្ពុជា
ផ្ទះលេខ៥៤ ផ្លូវលេខ៣៥២ សង្កាត់បឹងកេងកង១ កម្ពុជា

ទូរស័ព្ទលេខ (៨៥៥) ២៣ ២១៨ ០៣៤ ទូរសារលេខ (៨៥៥) ២៣ ២១១ ៩០៩

អ៊ីម៉ែល: wwfcambodia@wwfgreatermekong.org

បោះពុម្ពក្នុងឆ្នាំ ២០១០ ដោយអង្គការ WWF មហាតំបន់មេគង្គ កម្មវិធីអភិរក្សនៅកម្ពុជា ការបោះពុម្ពសារឡើងវិញទាំងស្រុង ឬដោយផ្នែករបស់ឯកសារនេះត្រូវដាក់ចំណងជើង និងសេចក្តីយោងអ្នកបោះពុម្ពដែលបានលើកឡើងខាងលើជាម្ចាស់កម្មសិទ្ធិបញ្ញា ។

អត្ថបទឆ្នាំ ២០១០ រក្សាសិទ្ធិគ្រប់បែបយ៉ាង រូបភាពគម្របខាងមុខ និង ខាងក្រោយ ។

១. សេចក្តីផ្តើម

យើងទាំងអស់គ្នាស្គាល់រដ្ឋា តាមរយៈផលិតផលសម្រេចដូចជា កៅស៊ូ តុ និងធ្វើជាដើម ប៉ុន្តែមានមនុស្ស តិចតួចណាស់ដែលស្គាល់ដើមវាពិតប្រាកដនៅក្នុងព្រៃ ឬថាតើវាមានប៉ុន្មានប្រភេទនៅក្នុងប្រទេសកម្ពុជា ?

ដើម្បីបំពេញនូវកង្វះខាតចំណេះដឹងនេះ WWF មហាតំបន់ទន្លេមេគង្គ តាមរយៈគម្រោងប្រមូលផល និងផលិតកម្មរុក្ខជាតិប្រកបដោយនិរន្តរភាព បានចងក្រងសៀវភៅមគ្គុទេសផ្តៅលើកទីមួយនៅក្នុងប្រទេសកម្ពុជា ។

គោលបំណងរបស់សៀវភៅមគ្គុទេសផ្តៅនេះ គឺដើម្បីបង្ហាញប្រភេទផ្តៅនៅប្រទេសកម្ពុជា និង ដើម្បីជួយដល់ការធ្វើអត្តសញ្ញាណផ្តៅ ។ ប្រភេទផ្តៅត្រូវបានគេប្រើប្រាស់ច្រើនយ៉ាងសម្រាប់គ្រឿងតម្បាញ គ្រឿងសង្ហារឹម និងម្ហូបអាហារ ។ ការសិក្សាអំពីប្រភេទផ្តៅនៅក្នុងប្រទេសកម្ពុជា ពុំធ្លាប់បានធ្វើក្នុងទម្រង់ទម្រង់ ធំទេ ។ ការខ្វះខាតចំណេះដឹងផ្នែករុក្ខវិទ្យា (ឈ្មោះប្រភេទ) គឺជាឧបសគ្គដ៏ចម្បងមួយនៅក្នុងការងារអភិវឌ្ឍន៍ ឧស្សាហកម្មរុក្ខជាតិ ជាពិសេសការជ្រើសរើសប្រភេទត្រឹមត្រូវសម្រាប់ការកែច្នៃ និងធ្វើពាណិជ្ជកម្ម ។

ដើម្បីជម្នះផលលំបាក សៀវភៅនេះបានចងក្រងប្រភេទផ្តៅចម្រុះ ទីជម្រក អេកូឡូស៊ី និងផ្តល់ព័ត៌មាន បន្ថែមទៀតអំពីការប្រើប្រាស់ផ្តៅ ការលូតលាស់ និងការធ្វើពាណិជ្ជកម្ម ។

២. របៀបអានសៀវភៅ

សៀវភៅនេះមានបីផ្នែកធំៗ ដោយសារតែលក្ខណៈរូបសាស្ត្ររបស់ផ្តៅខុសប្លែកពីរុក្ខជាតិដទៃទៀត ពាក្យវិទ្យាសាស្ត្ររបស់វាក៏ខុសប្លែកគ្នាដែរ ។ ដូច្នេះ ផ្នែកទីមួយនៅក្នុងសៀវភៅនេះ ផ្តល់ព័ត៌មានជាមួយអំពីផ្តៅ ចំណែកផ្នែកទីពីរ លម្អិតលក្ខណៈរូបរាងរបស់ផ្តៅ និងផ្នែកចុងក្រោយបង្អស់ គឺពណ៌នាលម្អិតអំពីលក្ខណៈរូបរាង របស់ផ្តៅចំនួន ១៨ប្រភេទក្នុងចំណោម ២០ប្រភេទនៅក្នុងប្រទេសកម្ពុជា ។ អ្នកដែលមានបំណងទទួលបានចំណេះ ដឹងអំពីផ្តៅតែមិនទាន់យល់ច្បាស់អំពីវា គួរតែមើលលក្ខណៈរូបរាងរបស់វាសិន ហើយបន្ទាប់មកចាប់ផ្តើមមើល គន្លឹះការធ្វើអត្តសញ្ញាណកម្មអំពីពួក និងប្រភេទដើម្បីដឹងថាតើវាខុសប្លែកគ្នា ឬស្រដៀងគ្នាប៉ុណ្ណា បើយោងទៅ តាមលក្ខណៈរូបរាងពិសេស ឬរូបរាងទូទៅ ។ បន្ទាប់ពីគន្លឹះការធ្វើអត្តសញ្ញាណកម្ម ការពិពណ៌នាលម្អិតដែលរួម មានពីរផ្នែក គឺការពណ៌នាអំពីលក្ខណៈរូបរាងរបស់វា និងលក្ខណៈសំគាល់ពិសេស ។ ការពិពណ៌នាលម្អិតអំពីលក្ខណៈ រូបសាស្ត្ររបស់វាផ្តល់ព័ត៌មានអំពីលក្ខណៈរូបរាងលម្អិតរបស់ប្រភេទនីមួយៗ ហើយលក្ខណៈសំគាល់ពិសេសប្រាប់ តែលក្ខណៈរូបរាងពិសេស ដែលញែកប្រភេទពីរស្រដៀងគ្នាដាច់ចេញពីគ្នា ។

ការពណ៌នាផ្នែករុក្ខវិទ្យាផ្តល់ព័ត៌មានលម្អិត អំពីលក្ខណៈរូបរាងផ្តៅដែលរួមមាន ទិដ្ឋភាពដើម ទំហំ រូបរាង ពណ៌ វាយនភាព និងការតម្រៀមបន្ត ។ ការកត់សំគាល់នៅទីវាល ប្រាប់លក្ខណៈរូបរាងសំខាន់ពិសេស

ដែលជួយក្នុងការធ្វើអត្តសញ្ញាណកម្មប្រភេទផ្តៅបានយ៉ាងរហ័ស និងរំលឹកប្រភេទស្រដៀងគ្នា។ រូបភាពពណ៌
របស់ប្រភេទនីមួយៗ ជួយសម្រួលដល់ការធ្វើអត្តសញ្ញាណកម្មផ្តៅបានយ៉ាងលឿន។

៣. ផ្តៅនៅក្នុងប្រទេសកម្ពុជា

ការសិក្សាស្រាវជ្រាវប្រភេទផ្តៅនៅកម្ពុជារហូតមកដល់បច្ចុប្បន្ននេះ បានចងក្រងឯកសារផ្តៅចំនួន
១៨ប្រភេទនៅទូទាំងប្រទេស។ ផ្តៅចំនួន ២ប្រភេទទៀតដែលមិនបានពណ៌នាសម្តីក្នុងសៀវភៅមគ្គុទេសនេះ
តែបានដាក់បញ្ចូលនៅក្នុងតារាងគឺ *Calamusa canthophyllus* ដែលបានកត់ត្រានៅក្នុងខេត្តព្រះវិហារ (កត់ត្រា
ដោយបណ្ឌិត Evans, T.) និងប្រភេទដើមត្រង់ដែលបានរកឃើញនៅកំពូលភ្នំខ្មោច និងភ្នំសំកុសក្នុងដែនជម្រក
សត្វព្រៃភ្នំសំកុស និងភ្នំធំក្នុងដែនជម្រកសត្វព្រៃភ្នំឱរ៉ាល់ (កត់ត្រាដោយ លោក ឃូ អៀងហួត)។ គេរំពឹងទុកថា
ផ្តៅអាចមានចំនួនរហូតដល់ជាង៣០ប្រភេទ(បណ្ឌិត Evans, T.) បើសិនជាមានការសិក្សាស្រាវជ្រាវបន្ថែមទៀត
និងមានការសិក្សាពីលក្ខណៈរូបរាងប្រកបដោយការប្រុងប្រយ័ត្ន។

គេចាត់ទុកផ្តៅ ថាជាអនុផលព្រៃឈើដែលមានសក្តានុពលយ៉ាងធំធេង ក្នុងការរួមចំណែកដល់ការ
អភិវឌ្ឍន៍ជីវភាពរស់នៅតាមជនបទក្នុងប្រទេសកម្ពុជា និងដល់សេដ្ឋកិច្ចជាតិ តាមរយៈការកែច្នៃនៅក្នុងប្រទេស។
ទោះបីផ្តៅជាប្រភេទអនុផលព្រៃឈើមួយដែលមានសារៈសំខាន់ដល់សហគមន៍ជនបទក៏ដោយ គេពុំទាន់ប្រមូល
ផលវាប្រកបដោយនិរន្តរភាពនៅឡើយទេ ហើយបរិមាណរបស់វាបានថយចុះនៅទូទាំងប្រទេស។

យោងតាមការសិក្សាស្រាវជ្រាវទូទាំងប្រទេស ដោយអង្គការ WWF (លោក វុឌ្ឍី និង ហួត ២០០៦)
ការគម្រាមកំហែងផ្តៅចម្បងៗគឺ ការប្រមូលផលលើសលប់ ការបំផ្លិចបំផ្លាញព្រៃឈើ តាមរូបភាពរានដីព្រៃ និង
ភ្លើងឆេះព្រៃញឹកញាប់។

ការថយចុះធនធានផ្តៅប៉ះពាល់ដល់ជីវភាពរស់នៅរបស់សហគមន៍នៅតាមតំបន់ព្រៃ និងជីវចម្រុះ
ក្នុងប្រទេសកម្ពុជា។ បច្ចុប្បន្ននេះ ការប្រមូលផលផ្តៅមិនទទួលបានការត្រួតពិនិត្យអោយបានគ្រប់ជ្រុងជ្រោយទេ
ហើយពុំមានការដោះស្រាយឡើយទេ។ កត្តាទាំងនេះថែមទាំងធ្វើអោយកាន់តែពិបាកថែទាំទៀតក្នុងការធានា
អោយមានការផ្គត់ផ្គង់ធនធានផ្តៅជាប្រចាំ (មិនថាតែវត្ថុធាតុដើមផ្តៅ ផ្តៅកែច្នៃហើយ និងផលិតផលសម្រេចទេ)
ដល់ជីវភាពសហគមន៍ ទីផ្សារ និងការធ្វើពាណិជ្ជកម្ម។ បច្ចុប្បន្ននេះ ជំនាញ និងបច្ចេកទេសកែច្នៃផ្តៅ និងការអភិវឌ្ឍន៍
ផលិតផលពុំទាន់មានការរីកចម្រើននៅឡើយទេ ដូច្នេះធ្វើអោយទីផ្សាររបស់វានៅមានកម្រិតសម្រាប់សហគមន៍
ជនបទដែលអាស្រ័យលើធនធានព្រៃឈើដើម្បីជីវភាពរស់នៅរបស់ពួកគេ។

លើសពីនេះទៀត ដោយសារតែកង្វះខាតការគាំទ្រផ្នែកគោលនយោបាយ ហើយនិងទីផ្សារវត្ថុធាតុដើម ឆ្នាំនៅក្នុងប្រទេសកម្ពុជាមានតម្លៃទាប ជាហេតុបណ្តាលអោយឆ្នាំភាគច្រើនដឹកយកទៅលក់អោយប្រទេស ជិតខាង ជាជាងការលក់ក្នុងប្រទេស ឬនាំចេញក្នុងទ្រង់ទ្រាយធំ ។ ផលិតផលកែច្នៃ និងផលិតផលសម្រេចអំពី ឆ្នាំ (ឧ.ទា. គ្រឿងតម្បាញ និងគ្រឿងសង្ហារឹម ។ល។) ត្រូវបានផលិត និងលក់ចែកចាយទៅអោយអ្នកទិញនៅក្នុង ស្រុក ។ ជារួមផលិតផលកែច្នៃ និងផលិតផលសម្រេចទាំងនេះមិនមានគុណភាពគ្រប់គ្រាន់សម្រាប់ការនាំចេញទេ ។

៤. ការប្រើប្រាស់

សហគមន៍មូលដ្ឋាន បានប្រើប្រាស់ឆ្នាំជាច្រើនសតវត្សមកហើយសម្រាប់ធ្វើជាអាហារ គ្រឿងសំណង់ ឱសថបុរាណ និងគ្រឿងសង្ហារឹម ។ គមឆ្នាំច្រើនប្រភេទក្នុងពួក*Calamus* និងឆ្នាំសោមអាចហូបបាន ហើយ សហគមន៍ក្នុងតំបន់ព្រៃចូលចិត្តហូបណាស់ ។ គមវាជាទូទៅចត់បន្តិច និងផ្តែមបន្តិច ។ សហគមន៍តំបន់ព្រៃក្នុង ខេត្តកំពង់ធំក៏ប្រមូលដូងដែលរស់នៅក្នុងគមឆ្នាំសោមដើម្បីលក់ផងដែរ ដូងមួយមានតម្លៃ ១៥០០រៀល (០.៣៥ ដុល្លារអាមេរិក) ។ ស្លឹកឆ្នាំសោម និងឆ្នាំដំបងត្រូវបានគេប្រើប្រាស់សម្រាប់ប្រកបផ្ទះនៅតាមសហគមន៍តំបន់ព្រៃ មួយចំនួន ។ ឬសប្រភេទឆ្នាំខ្លះដូចជាពាក់ គេប្រើធ្វើជាឱសថបុរាណផងដែរ ។

ឆ្នាំ គេប្រើប្រាស់សម្រាប់ធ្វើផលិតផលផ្សេងៗ រាប់ពីឧបករណ៍ប្រើប្រាស់នៅតាមផ្ទះ រហូតដល់ធ្វើ គ្រឿងសង្ហារឹម ។ ជាទូទៅ ដើមឆ្នាំតូចៗត្រូវបានគេប្រើប្រាស់ជាខ្សែចំណង និងតម្បាញ និងផលិតពពួកល្អិតច្រើន ប្រភេទ ។ ឆ្នាំដើមជ័រធូរ និងដើមធំៗដូចជា ឆ្នាំសោម ព្រះឆ្នាំ និងឆ្នាំដំបង គេប្រើសម្រាប់ធ្វើស៊ុម (ឆ្អឹង/ គ្រោង) និងគ្រឿងសង្ហារឹមដូចជា កៅអី សាឡូង គ្រែ និងទូសំលៀកបំពាក់ជាដើម ។

៥. អេកូឡូស៊ី និងទីប្រកបរបស់ឆ្នាំ

ប្រភេទឆ្នាំភាគច្រើនដុះលូតលាស់នៅក្នុងព្រៃដោយតោងឡើងរុក្ខជាតិផ្សេងៗ ដោយដៃតោងដែល មានបន្តារាងកោង ។ កូនសំណាប ដុះលូតលាស់ល្អក្នុងលំហាតប្របព្រៃដែលពន្លឺថ្ងៃអាចចាំងចូលដល់ស្រទាប់ដី ។ ដើមឆ្នាំដុះលូតលាស់យឺតនៅពេលវានៅជាកូនសំណាប ប៉ុន្តែដុះលូតលាស់លឿនឡើងៗនៅពេលវាធំពេញវ័យ ។

ប្រភេទឆ្នាំខុសៗគ្នា ដុះលូតលាស់ល្អនៅក្រោមលក្ខខណ្ឌកំដៅ ពន្លឺ និងប្រភេទដីខុសៗគ្នា ដូច្នេះ ហើយទើបប្រភេទមួយចំនួនដុះនៅក្នុងប្រភេទព្រៃខុសៗគ្នា ។ ឧ.ទា. ឆ្នាំទឹក (*Calamus siamensis*) និងឆ្នាំ ដំបង(*Calamus rudentum*) ជាទូទៅដុះនៅតាមមាត់ច្រាំងស្ទឹង/ទន្លេ ឬនៅតាមតំបន់ផ្សេងៗទៀត ដែលលិច ទឹកក្នុងរយៈពេលខ្លីៗ ចំណែកឆ្នាំទឹក(*Calamus godefroyi*) ដុះនៅតាមទំនាបលិចទឹកដែលអាចធន់នឹងទឹកលិច

បានច្រើនខែ ។ មានប្រភេទជាច្រើនដុះនៅក្នុងព្រៃស្រោង ចំពោះផ្តៅក្រកសម្បូរដុះនៅក្នុងព្រៃឈ្មោះចម្រុះ និង ព្រៃឈ្មោះឌីបធុរក្បាប ។ ប្រភេទផ្តៅ *Calamus acanthophyllus* គ្មានដើម រកឃើញនៅក្នុងព្រៃឈ្មោះផ្តែស្លាបដែរ ។

មានតែប្រភេទទាំងពីរនេះទេ ដែលទំនងជាធន់ទៅនឹងភ្លើងព្រៃដែលកើតមានជាញឹកញាប់នៅរដូវ ប្រាំង ។ រពាក់ រាប់ចូលក្នុងប្រភេទផ្តៅមួយពិសេសក្នុងប្រទេសកម្ពុជាដែលដុះនៅក្រៅតំបន់ព្រៃ ។ វាមានសម្បូរ ដុះនៅតាមវាលស្មៅធម្មជាតិ តាមភ្លឺស្រែ ចិញ្ចើមផ្លូវ និងតាមគម្ពោតព្រៃទំនាបៗ ។

ផ្តែផ្តៅមានសំបករាងដូចស្រកាហើយគ្រាប់ផ្តៅមានសាច់ទ្វីវិញ (sarcotesta) ។ សាច់ផ្តែផ្តៅ របស់ប្រភេទមួយចំនួនមានរសជាតិជួររម ដែលធ្វើអោយសត្វស្លាប ថនិកសត្វ និងមនុស្សចូលចិត្តប្រើ ។ គ្រាប់ ផ្តៅពិបាកដុះណាស់ បើសិនជាសាច់មិនរលាយចេញពីគ្រាប់ ។ សត្វ មានតួនាទីសំខាន់ណាស់ក្នុងការវិលាយសាច់ចេញ ពីគ្រាប់តាមរយៈការលេបផ្តែចូលទៅក្នុងពោះ ហើយបញ្ចេញគ្រាប់មកក្រៅ និងពង្រាយគ្រាប់ទាំងនេះតាមលាមក របស់វា ។

៦. លក្ខណៈរូបសាស្ត្ររបស់ដើមផ្តៅ

រូបរាងរបស់ផ្តៅអាចចែកចេញជាពីរផ្នែកធំៗ ។ **ផ្តៅលូតលាស់** រួមមាន ឫស ដើម ស្រទប់ស្លឹក ស្លឹក ដៃពាង និងបន្ទា ។ ផ្នែកទាំងនេះ មានសារៈសំខាន់ណាស់ដល់ការធ្វើអត្តសញ្ញាណផ្តៅត្រឹមពូករបស់វា ហើយអាចស្គាល់ ដល់ប្រភេទមួយចំនួន ។ **ផ្តៅបន្តពូជ** (មានកញ្ចុំផ្តៅ ផ្តៅ និងផ្តែ) សម្រាប់ធ្វើអត្តសញ្ញាណកម្មប្រភេទ ។

ដូចពូកតាមព្រឹក្សដទៃទៀតដែរ ដើមផ្តៅដុះលូតលាស់ទៅលើចេញពីចុង ។ ស្លឹកដុះចេញម្តងមួយៗ នៅខាងចុងដើម ហើយស្លឹកនីមួយៗមានគល់រាងជាបំពង់ ឬហៅថាស្រទប់ស្លឹក ។ ស្រទប់ស្លឹកនីមួយៗបន្សល់ទុក សំលាករាងរង្វង់នៅលើផ្តាំង ដែលមានចន្លោះថ្នាំងរលោងនៅសងខាង ។ កញ្ចុំផ្តៅបែកទង និងមានទម្រង់សាំញ៉ាំ ហើយ ប្រភេទខ្លះកញ្ចុំផ្តៅអាចមានប្រវែងច្រើនម៉ែត្រ ។ ទោះបីជាកញ្ចុំផ្តៅទាំងនេះដុះចេញពីផ្តាំងក៏ដោយវាជាប់ ទៅនឹងស្រទប់ស្លឹកប៉ែកខាងក្រៅខាងលើផ្តាំង ។

រូបរាងផ្តៅមានការប្រែប្រួលខ្លាំងណាស់ អាស្រ័យទៅនឹងលក្ខខណ្ឌដុះលូតលាស់ដូចជា ពន្លឺ ដី និងការ បាក់បែករូបរាង ។ ដូច្នេះ គួរប្រុងប្រយ័ត្នពេលហៅឈ្មោះប្រភេទ ។ ស្លឹក និងស្រទប់ស្លឹករបស់ដើមខ្លី អាចមាន លក្ខណៈខុសពីដើមចាស់ខ្លាំងណាស់ ។



ដុះជាកុម្ព

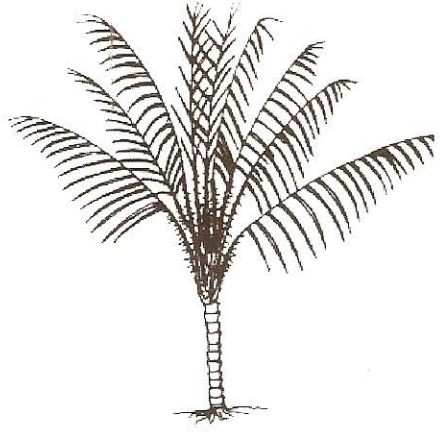

ដើមទោល

៦.១ ទិដ្ឋភាពដើម

ប្រភេទផ្កាជាច្រើននៅក្នុងប្រទេសកម្ពុជាដុះជាកុម្ព គឺជាប្លង់មេមួយមានដើមច្រើនដែលមានវ័យខុសៗគ្នា ។ ប្រភេទទាំងនេះ អាចដុះដើមថ្មី បន្ទាប់ពីកាប់ដើមចាស់ ។ បើសិនជាប្លង់មេដុះដើមតែមួយ គេហៅថា **ដើមទោល** ។ ដើមទោលនីមួយៗងាប់នៅពេលគេកាប់ដែលធ្វើអោយប្រភេទនេះងាយនឹងទទួលរងនូវការប្រមូលផលលើសលប់ បើសិនជាតម្រូវការទីផ្សារប្រភេទនេះមានកម្រិតខ្ពស់ ។

៦.២ ដើមផ្កា

នៅពេលគេកាប់ដើមផ្កា ហើយសកយកស្រទាប់ស្លឹកចេញ គេហៅថា *Cane* ។ នៅក្នុងប្រទេសកម្ពុជាប្រភេទផ្កាភាគច្រើនជាប្រភេទដើមតោងឡើង ចំណែកឯ *Calamus acanthophyllus* **មិនមានដៃតោង ឬគព់មានដើម** ។ ដើមផ្កាមិនបែកមែកទេ លើកលែងតែក្នុងពួកព្រះផ្កាដែលបែកមែកច្រើនពេលវាតោងឡើងដល់គម្របច្នប់ដើមឈើ ។ ជាលិកាខ្លី និងទន់នៅខាងចុងដើមបង្អស់ហៅ **តមផ្កា** ។

ដើមផ្កាដែលនៅជាប់ស្រទាប់ស្លឹកមានពណ៌ប្រផេះ ឬពណ៌លឿង និងមានទឹកច្រើនក្នុងសាច់ផ្កា ហើយនៅពេលសំងួត ដើមមានសភាពជ្រួញ និងងាយដុះផ្សិត ។ ផ្នែកដើមចាស់ដែលគ្មានស្រទាប់ស្លឹក មានពណ៌បៃតង និងរឹងមាំ មានទឹកក្នុងសាច់ផ្កាតិច និងជាប់បានយូរ ។ គ្រប់ផ្កាទាំងអស់មានខ្សែវ៉ែណូឡិញដើម (ឧ.ទា. ថ្នាំង) ដែលជាកន្លែងជាប់ស្លឹក ។

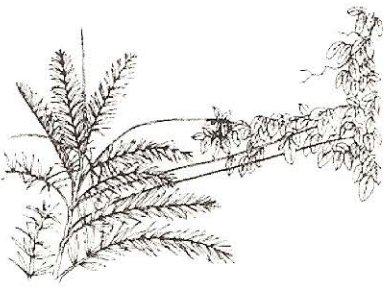

ដើមតោងឡើង



ដើមបែកមែក

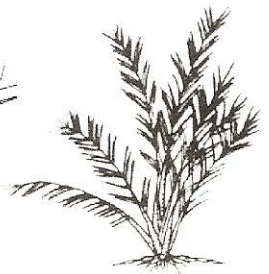

ពុំមានតូដើម/ពុំមានដៃតោង

៦.៣ ស្រទបស្លឹក

នៅលើស្រទបស្លឹកមានចំនុចសំខាន់ចំនួនបីគឺ បន្លា ពកគល់ទងស្លឹក និងស្រកិស្រទប។ បន្លានៅលើស្រទបស្លឹកជួយការពារដើម។ ចំនួន និងការតម្រូវបន្លាពីប្រភេទមួយទៅប្រភេទមួយទៀត និងពីដើមមួយទៅដើមមួយទៀតក្នុងប្រភេទដូចគ្នា មានការប្រែប្រួលខុសៗគ្នា។ ប្រភេទភាគច្រើនមានបន្លាច្រើនស្លេកស្លុះ ដុះរាយ ហើយពេញលើស្រទបស្លឹកទាំងមូល។ ផ្តៅ *Calamus lateralis* មានបន្លាតិចតួច ឬគ្មានសោះតែម្តងនៅលើស្រទបស្លឹក។ បន្លារបស់ដើមផ្តៅឬស្សី និងផ្តៅឬស្សីយក្សដុះតម្រូវប្រជាជន។ ប្រភេទផ្តៅខុសៗគ្នាក្នុងពួក *Calamus* ដុះបន្តាខុសៗគ្នា និងបែរមុខទៅទិសដៅផ្សេងៗគ្នា។ ប្រភេទផ្តៅជាច្រើនមានគល់បន្លាវង់មូល និងបន្លាសំប៉ែត ចំណែកឯខ្លះទៀតមានគល់បន្លាវង់ដូចកោន និងបន្លាដូចមូល។

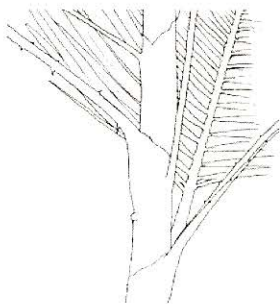

គ្មានបន្លា

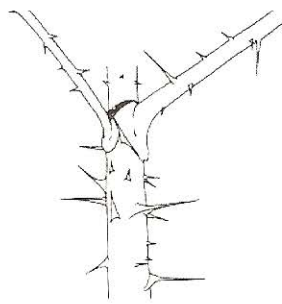

គល់បន្លាវង់មូលសំប៉ែត

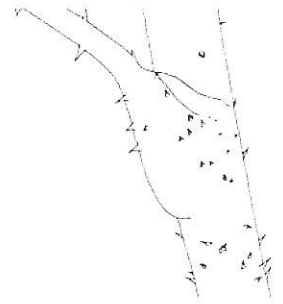

គល់បន្លាវង់កោន

បន្លាផ្តៅរបស់ប្រភេទជាច្រើនមានពណ៌បៃតងទៅពណ៌លឿង-បៃតង ប៉ុន្តែបន្លារបស់ប្រភេទមួយចំនួនតូចដូចជា ផ្តៅអាវ៉ែច និងរពាក់មានពណ៌ខ្មៅ។ បន្លារបស់ផ្តៅដំបងមានពណ៌ប្រផេះ ឬពណ៌ចម្រើង។

៦ ផ្តៅនៅកម្ពុជា

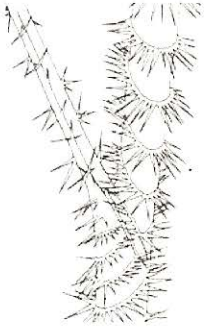

បន្ទាតប្រៀបជាជួរណែន

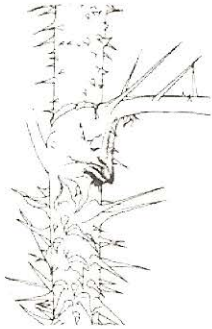

បន្ទាតង្កូវត្រប់ទិស

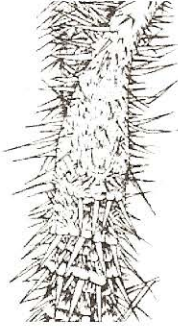

បន្ទាតង្កូវចុះក្រោម

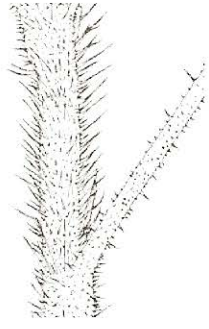

បន្ទាតង្កូវឡើងលើ

ពាក្យគល់ទងស្លឹក មាននៅខាងលើស្រទាប់ស្លឹករបស់ពួក *Calamus* និងផ្កាសោម តែពុំមានលើដើមខ្លី របស់ពួកទាំងនេះទេ។ វាលេចចេញរូបរាងច្បាស់ដូចក្តោងច្រមុះ ឬមិនសូវច្បាស់នៅត្រង់គល់ទងស្លឹក។ ពាក្យគល់ ទងស្លឹកផ្កាខ្លីជាច្រើន មានរូបរាងពីរខុសគ្នាដាច់ស្រឡះគឺ រាងដុំពក និងរាងទ្រនុង។ ប្រភេទក្នុងពួក *Korthalsia*, *Myrialepis*, *Plectocomia* និង *Plectocomiopsis* មិនមានពាក្យគល់ទងស្លឹកទេ។

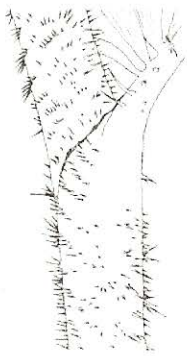

គ្មានពាក្យស្រទាប់



ពាក្យស្រទាប់រាងដុំពក

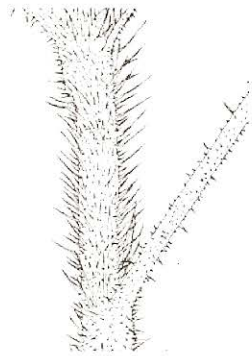

ពាក្យស្រទាប់រាងទ្រនុង

ស្រក់ស្រទាប់ ជាផ្នែកលូតចេញបន្តពីស្រទាប់ស្លឹកត្រង់ខាងលើចំនុចជាប់នឹងទងស្លឹក។ វាជាផ្នែកមួយសំខាន់ សម្រាប់ការធ្វើអត្តសញ្ញាណកម្មផ្កា។ ពួក *Korthalsia* មានបន្ទាស្រក់ស្រទាប់ដូចសំណាញ់ ចំពោះប្រភេទផ្សេងទៀត មានស្រក់ស្រទាប់ស្តើង ពុំមានបន្ទា និងស្តើងដូចសន្លឹកក្រដាសដែលអាចខ្លី ឬវែង។ ស្រក់ស្រទាប់របស់ប្រភេទមួយ ចំនួនពុកផុយហើយដាច់ៗ ដូច្នេះហើយគេអាចឃើញវាតែនៅពេលទើបចេញស្រទាប់ស្លឹកភ្លាមៗ។ ស្រក់ស្រទាប់ របស់ប្រភេទមួយចំនួនតូចដូចជា រពាក់ និងផ្កាដំបងមានរោមទន់ ឬរឹង។



ស្រកីស្រទប់តូចស្លឹក



ស្រកីស្រទប់លានចេញក្រៅ

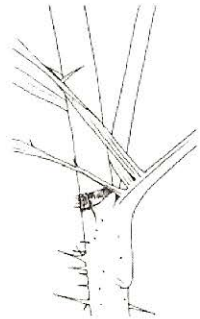

ស្រកីស្រទប់មានរោមរឹង

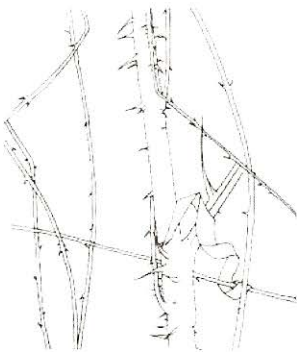

ស្រកីស្រទប់វែង

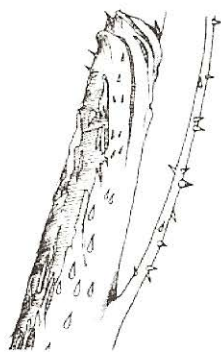

ស្រកីស្រទប់ដូចសំណាញ់

៦.៤ ស្លឹក និងកូនស្លឹក

ស្លឹកផ្តៅជាស្លឹករួមមានកូនស្លឹកច្រើននៅតាមបណ្តោយទ្រនុងស្លឹក ។ ស្លឹករបស់វាបែងចែកជាស្រទប់ស្លឹក ទងស្លឹក កូនស្លឹក និង(ពេលខ្លះ) ដៃពោងចុងទងស្លឹក ។

ទងស្លឹកគឺជាអ័ក្សមួយចេញពីមាត់ស្រទប់ដល់កូនស្លឹកទីមួយ ។ បណ្តោយទងស្លឹកវែង ឬខ្លីទៅតាមប្រភេទ ឬដើមផ្តៅនីមួយៗ ។ ទងស្លឹកមានប្រវែងវែងនៅពេលដើមផ្តៅនៅខ្លី និងរូញខ្លីនៅពេលដើមពេញវ័យ ។ ប្រភេទផ្តៅខ្លះដូចជា ផ្តៅអាវ៉េច និងផ្តៅទឹកមានទងស្លឹកខ្លីមែនទែន រហូតដល់អត់មានទងស្លឹក ។ នៅខាងខ្នងទងស្លឹករបស់ប្រភេទផ្តៅនីមួយៗជួនកាលមានបន្ទា ជួនកាលអត់បន្ទា ប៉ុន្តែផ្តៅអាវ៉េចពុំមានបន្ទានៅខាងខ្នងទងស្លឹកទេ ។ ទ្រនុងស្លឹកជាផ្នែកមួយរបស់អ័ក្សស្លឹកដែលមានដុះកូនស្លឹក ។ កូនស្លឹកដុះតម្រៀបតាមរបៀបផ្សេងៗទៅតាមប្រភេទមួយៗ ដូច្នេះវាជារូបរាងពិសេសមួយទៀតសម្រាប់ការធ្វើអត្តសញ្ញាណ ។ ប្រភេទផ្តៅខ្លះ កូនស្លឹកតម្រៀបជាជួរឈមស្មើគ្នា ឈមដាច់ៗជាក្រុម និងមិនត្រង់ជួរគ្នា ។ ប្រភេទខ្លះ កូនស្លឹកតម្រៀបខុសៗគ្នា ។ ឧ.ទា. ផ្តៅទឹកកូនស្លឹក

តម្រូវបឈមស្ទើរគ្នាផង ឈមដាច់ៗគ្នាផង ហើយផ្តៅឬស្សី កូនស្លឹកតម្រូវបជាគ្រុមផង តម្រូវបឈមផង ។

កូនស្លឹកអាចមានរាងដូចពេជ្រ រាងទ្រវែង ឬមានរាងប្រែប្រួលពីដូចផ្លែស្លឹកពែងរហូតដល់ដូចផ្លែស្លឹកពែងច្រាស់។ កូនស្លឹករាងដូចពេជ្រ មានក្នុងពួក *Korthalsia* (ដែលមានតែមស្លឹកដូចឆ្មេញស្លឹកៗ) និងក្នុងប្រភេទ *Calamus bousigonii* (មានតែមស្លឹករលឹង) ។ តែមកូនស្លឹក និងបន្ទះស្លឹកជាទូទៅមានរោមរឹងៗ ប៉ុន្តែប្រភេទក្នុងពួក *Plectocomia* និងពួក *Korthalsia* ពុំមានរោមរឹងនៅតាមតែមស្លឹកទេ ។

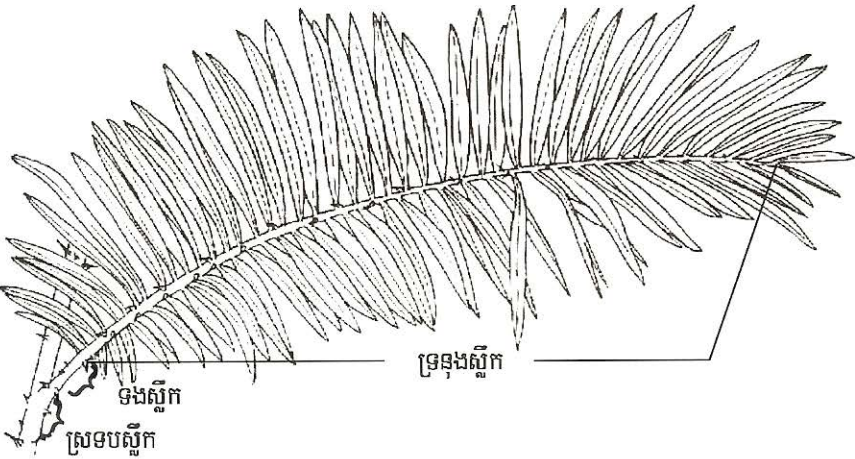

ស្លឹកបង្ហាញពីផ្នែកខុសៗគ្នា



កូនស្លឹកតម្រូវបឈម

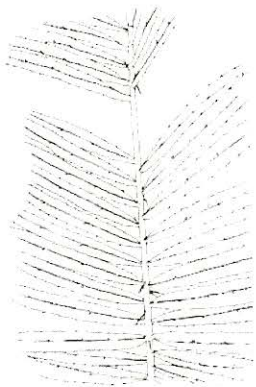

កូនស្លឹកតម្រូវបឈមដាច់ៗ

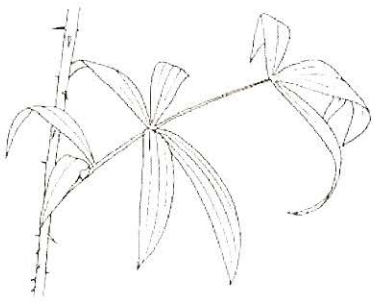

កូនស្លឹកតម្រូវបជាគ្រុម



កូនស្លឹកតម្រៀបមិនស្មើ

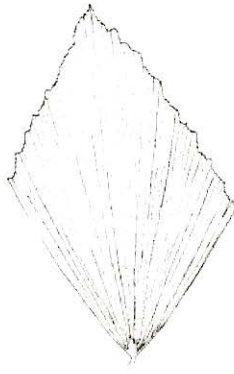

រាងដូចពេជ្រ



រាងផ្តែល់ពែង



រាងផ្តែល់ពែងច្រាស់

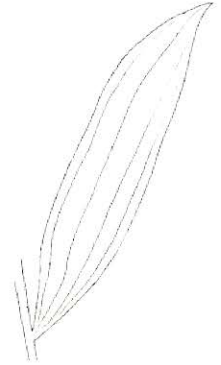

រាងទ្រវែង

៦.៥ ដៃតោង

ដៃតោងមានពីរប្រភេទគឺដៃតោងគល់ទងស្លឹក (flagellum) និងដៃតោងចុងស្លឹក (cirrus) ។ (ពហុវចនៈរបស់ flagellum ហៅថា flagella ហើយពហុវចនៈរបស់ cirrus ហៅថា cirri) ។ ដៃតោងគល់ទងស្លឹក គឺជាកញ្ចុំផ្កាអភេទដែលដុះចេញពីទងស្លឹក ចំណែកដៃតោងចុងស្លឹកមាននៅក្នុងពួកផ្សេងៗ និងក្នុងប្រភេទមួយចំនួនតូចរបស់ពួក *Calamus* ។ វាមានមុខងារតោងដើមឈើនៅក្បែរដើម្បីលូតឡើងលើ ។ រាក់អត់មានទាំងដៃតោងគល់ទងស្លឹក និងដៃតោងចុងស្លឹក តែពេលខ្លះមានឈរចេញ ២-៣សម័យចុងស្លឹក តែមិនមែនដូចដៃតោងចុងស្លឹកទេ ។

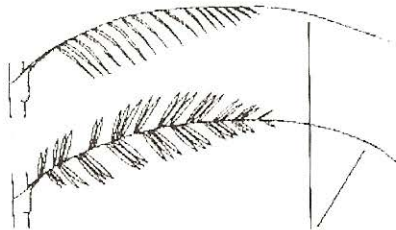

ដៃតោងចុងស្លឹក

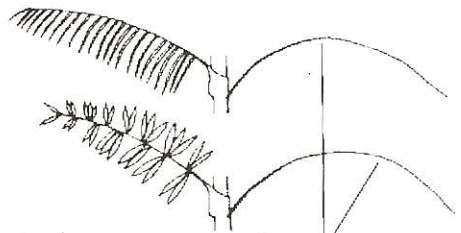

ដៃតោងគល់ទងស្លឹក



អត់មានដៃតោង

៦.៦ កញ្ចុំផ្កា

ផ្កាចេញផ្កាតាមពីរបែបផ្សេងគ្នាគឺ **ផ្កាគល់ទងស្លឹក** និង**ផ្កាចុងដើម** ។ នៅក្នុងប្រទេសកម្ពុជា ពូក*Calamus* និង*Daemonorops* ចេញផ្កាគល់ទងស្លឹក ចំណែកឯ *Korthalsia*, *Myrialepis*, *Plectocomia* និង *Plectocomiopsis* ចេញផ្កាចុងដើម ។

ដើមក្នុងប្រភេទផ្កាដែលចេញកញ្ចុំផ្កាគល់ទងស្លឹក ចេញផ្កាច្រើនលើកច្រើនសារក្នុងមួយជីវិតរបស់វា ។ វាចេញស្លឹកតាមលំដាប់លំដោយ រួមជាមួយកញ្ចុំផ្កាក្នុងរដូវចេញផ្កា និងបន្ទាប់មកទៀតបន្តដុះលូតលាស់ដូចធម្មតាតាមរដូវកាល ។ ផ្កាទៅវិញ ផ្កាប្រភេទចេញផ្កាខាងចុងដើម ដុះលូតលាស់យូរឆ្នាំ ទើបចេញផ្កា និងផ្លែ ហើយងាប់តែម្តង ។ ស្រទាប់ និងស្លឹកលូតលាស់ក្នុងកំឡុងពេលចេញផ្កា-ផ្លែ រូញតូចៗ ហើយខុសពីស្រទាប់ និងស្លឹកនៅលើផ្នែកផ្សេងក្នុងដើមតែមួយ ។ ដោយសារថាផ្កាប្រភេទចេញផ្កា-ផ្លែចុងដើមដុះជាតុម្ត ហើយចេញផ្កាតាមពេលខុសៗគ្នា នោះវាមិនអាចធ្វើអោយគ្រប់ដើមទាំងអស់ក្នុងគុម្ពតែមួយងាប់នោះទេ ។

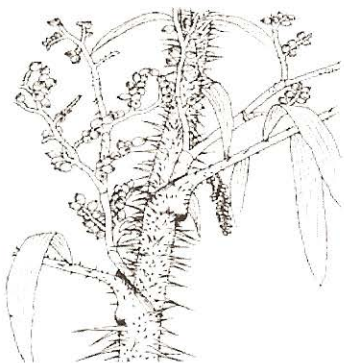

កញ្ចុំផ្កាគល់ទងស្លឹក



កញ្ចុំផ្កាចុងដើម

កញ្ចុំផ្កាជាទូទៅមានទម្រង់សំពៅតែមានបែកទងច្រើន ឬតិចខុសៗគ្នា ។ ទងកណ្តាល (អ័ក្សមេ) មួយមានបែកទងសងខាង (មែក១)ចំនួន៣-៨ ។ ទងនីមួយៗដែលបែកចេញពីទងកណ្តាលនេះ ចេញកូនទងតូចៗ (មែកទី២) ជាច្រើនទៀត ហើយកូនទងតូចៗនេះ អាចបន្តចេញកូនទងតូចៗទី៣ ឬរហូតដល់ទី៤ជាច្រើនទៀត ។

អ័ក្សកណ្តាលរបស់កញ្ចុំផ្កាហៅថា **ទងកញ្ចុំផ្កា** ។ ទងដែលបែកចេញពីអ័ក្សមេលើកទីមួយ រួមជាមួយទងមែកតូចៗជាច្រើនទៀតហៅថា**កូនកញ្ចុំផ្កា** ។ ផ្កាចេញតែពីកូនទងចុងក្រោយបង្អស់ប៉ុណ្ណោះ ហើយទងមែកទាំងនេះហៅថា**ទងកូនកញ្ចុំផ្កា** ។

ទងមែកទាំងអស់នេះព័ទ្ធជុំវិញដោយស្រទាប់ រាងជាបំពង់។ ស្រទប់នៅលើទងកូនកញ្ចុំផ្កា ហៅថាស្រទប់កូនកញ្ចុំផ្កា។ ទម្រង់របស់ស្រទប់តាមបណ្តោយទងមែកមានសារៈសំខាន់ណាស់ ពិសេសសម្រាប់ការធ្វើអត្តសញ្ញាណកម្មព្រោះវាមានទម្រង់ប្លែកៗរួមមាន រាងក្តោបណែន និងបិតជិត រាងសំប៉ែតបិទជិត និងបិតជិត រាងដាច់រយ័ រាងពុកដាច់ដុំ ឬរហូតដល់សំប៉ែតជាបន្តដូចស្លឹកឈើ (Evans et al., 2001) ។ នៅក្នុងប្រភេទជាច្រើនវាពុំសូវច្បាស់ ប៉ុន្តែចំពោះផ្លែសោមក្តោបកញ្ចុំផ្កាទាំងមូលដូចស្រទប់កញ្ចុំផ្កាចេក ។

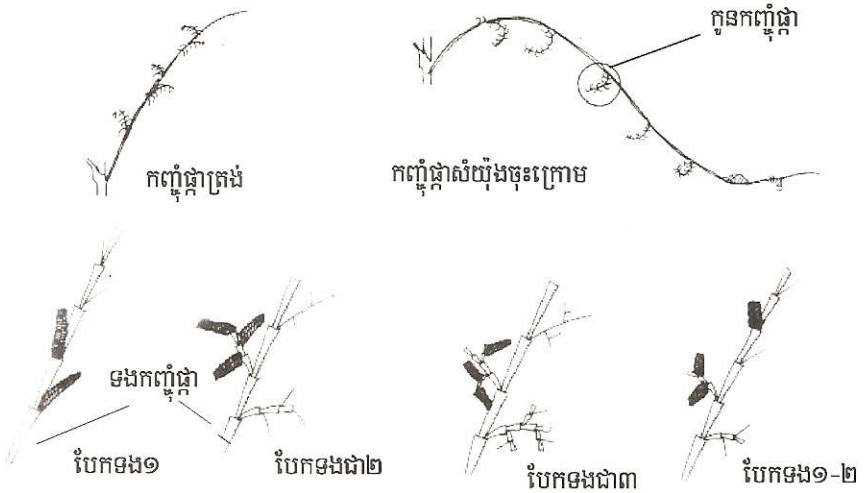

៦.៧ ផ្កា

ជាទូទៅ ផ្កាចេញផ្កាឈ្មោល និងផ្កាញីនៅលើរុក្ខជាតិខុសៗគ្នា ដូច្នេះគេហៅវាថា រុក្ខជាតិឯកភេទ ។ ពួក *Korthalsia* ជារុក្ខជាតិទ្វេភេទ ហើយផ្កាមានកេសរញី និងកេសរឈ្មោលនៅលើផ្កាតែមួយ (Dransfield, ១៩៧៩) ។ ជាទូទៅ ផ្កាពុំមានរូបរាងច្បាស់ទេ ដោយសារវាមានទំហំតូច ពណ៌ស ឬស្រអាប់ ។ ផ្ការួមមានកញ្ចុំត្របកបីជាប់គ្នា កញ្ចុំស្រទាប់បីជាប់គ្នា កេសរឈ្មោល៦ និងកេសរញីបីថត ។ កញ្ចុំត្របក ឬកញ្ចុំផ្កាមានស្រទាប់ផ្កាជាប់គ្នា ឬដាច់ពីគ្នា ។ ពួក *Calamus* និង *Daemonorops* កញ្ចុំផ្កាញីមានផ្កាគួរៗដែលមានផ្កាញីបន្តពូជបាន និងផ្កាឈ្មោលមិនបន្តពូជបាន ហើយផ្កាទាំងពីរប្រភេទនេះស្ថិតនៅក្នុងស្រទប់កញ្ចុំផ្កា ។ អូវែរមានស្រកានៅគ្របពីលើគ្នា ច្រើនជាន់ និងមានស្លឹកម៉ាកព្រែកជាបីរាងកោងចេញក្រៅ (Dransfield, 1979) ។



Sterile male flower

ផ្កាឈ្មោល

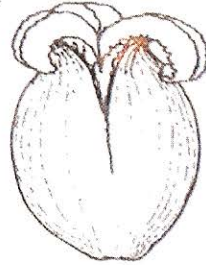

Fertile female flower

ផ្កាញី

៦.៨ ផ្លែ

ផ្លែផ្តៅមានសាច់ ហើយមានរាងច្រើនយ៉ាងរួមមាន រាងមូល រាងស្មើរមូល រាងអេលីប ឬរាងផតក្បាល (Evans *et al.*, 2001) ។ ផ្នែកខាងក្រៅរបស់ផ្លែមានទម្រង់ត្របក ស្រកា និងស្លឹកម៉ាត ហើយផ្នែកខាងក្នុងមានសាច់ និងគ្រាប់ ។

កញ្ចុំត្របក និងត្របកផ្កាដែលនៅជាប់នឹងផ្លែ ជួនកាលឆ្លាស់គ្នាដោយការរែកដល់គល់ដោយបង្កើតបានរាងដូចផ្កាបើកចំហ ចំណែកផ្សេងទៀតក្លែងទាំងអស់នៅជាប់គ្នាដុំដោយបង្កើតបានរាងពែងជាប់ពង ដោយលើកផ្លែចេញពីទងកូនកញ្ចុំផ្កា ។

ស្រកាសំបក - ផ្លែរបស់ប្រភេទផ្តៅជាច្រើនតម្រូវប្រើនៅជាប់គ្នាជាជួរព្យួរ និងរលោង ប៉ុន្តែពួក *Myrialepis* ស្រកាសំបកវាតូចៗ ហើយតម្រូវប្រើមិនស្មើគ្នា (មានសណ្ឋានដូចស្បែកឆ្លាម) ។ ស្រកាសំបកផ្នែកក្នុងពួក *Calamus*, *Daemonorops* និង *Plectocomia* មួយចំនួនមានសភាពរឹង រលោង និងមានជាចង្កូរនៅចំកណ្តាលស្រកាវ៉ានីមួយៗ ហើយសំបករបស់ពួក *Plectocomia* មានព្រួយនៅចុង ។ ពណ៌សំបកផ្លែខ្លី និងផ្លែស្ទើរមាស់ ជាញឹកញាប់មានពណ៌បៃតងមាស់ និងតែមពណ៌ត្នោត ហើយប្រែម្តងបន្តិចៗទៅពណ៌ផ្សេងៗនៅពេលផ្លែទុំ ។ សំបកផ្លែទុំប្រែពណ៌ពីលឿងរាងសទៅពណ៌ត្នោតខ្លី និងពណ៌ទង់ដែង ។



ស្រកាសំបកគ្មានរោម

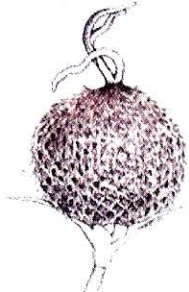

ស្រកាសំបកមានរោម

ចំពុះ - ចំពុះផ្លែគឺជាកន្លែងដែលនៅជាប់ទៅនឹងចុងអូវែ ហើយពេលអូវែវិវត្តជាផ្លែ កកេសញីនេះមានរាងដូចចំពុះសត្វ ។ ចំពុះផ្លែមិនមានសារៈសំខាន់សម្រាប់ការធ្វើអត្តសញ្ញាណដូចផ្នែកផ្សេងៗទៀតដូចជា:

ផ្លែ សំបក ឬផ្នែកលូតលាស់មួយចំនួនទៀតដែលមានភាពខុសប្លែកគ្នាដាច់ស្រឡះ ។ ចំពុះផ្លែ គេអាចប្រើប្រាស់ជា ផ្នែកបន្ទាប់បន្សំសម្រាប់ការធ្វើអត្តសញ្ញាណប្រភេទ ។ ប្រភេទខ្លះក្នុងពួកចំនួនពីរ ជួនកាលគេអាចច្រឡំ បើមិនមានផ្លែ ។ ចំពុះផ្លែក្នុងពួក *Calamus* និង *Daemonorops* ជាទូទៅជាប់គ្នានៅត្រង់គល់ ហើយបន្ទាប់មក ឆែកជាបិក្លែប (ស្លឹកម៉ាត) ។ ចំពុះផ្លែក្នុងពួក *Plectocomiopsis* ខ្លីមែនមែន ហើយមិនឆែកជាបិក្លែបទេ (Evans *et al.*, 2001) ។



ផ្លែរាងមូល ចំពុះខ្លី



ផ្លែរាងស៊ីត ចំពុះវែង



ផ្លែរាងអេលីប



ផ្លែរាងផតចុង

សាច់ផ្លែ ជាស្រទាប់ស្តើង ពណ៌ត្នោតព័ទ្ធជុំវិញគ្រាប់ ។ វាមានរសជាតិជូរឆម ហើយជាញឹកញាប់អាច បូបបាន ។ ចំនុចឆ្នុតលើគ្រាប់ គឺ**ស្នាមជ្រួញ** ហើយនៅពេលកាត់គ្រាប់ជាពីរកំណាត់មើលខាងក្នុង ឃើញមានស្នាម ខ្មៅ-សដុំៗ ។ គ្រាប់ដែលមានផ្ទៃរលោង មានពណ៌សស្មើសាច់នៅខាងក្នុង គឺបញ្ជាក់ថា**គ្រាប់រលោង** (អត់ជ្រួញ) ឬផ្ទៃលាតស្មើសាច់គ្នា ។

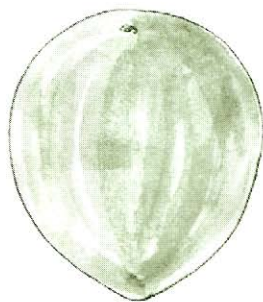

សាច់ព័ទ្ធជុំវិញផ្លែ

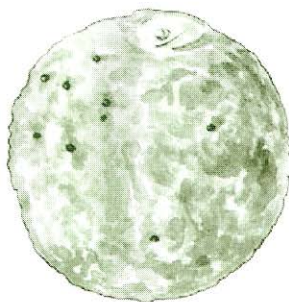

គ្រាប់ជ្រួញ



គ្រាប់រលោង

៧. ការប្រមូលសំណាក

គោលការណ៍រួមក្នុងការប្រមូលសំណាករុក្ខជាតិ ត្រូវប្រមូលផ្នែក ឬសរិក្ខាតំណាងអោយរុក្ខជាតិដូចជា សំបក កូនមែក ស្លឹក និងផ្កាផ្លែ និងប្រមូលរុក្ខជាតិទាំងមូល បើសិនជារុក្ខជាតិនោះតូច ពិសេសពពួកតិណ្ណជាតិ ។ ជាទូទៅសំណាកមួយអាចប៉ុននឹងទំហំចន្លោះក្រដាសកាសែត ។ ដូចប្រភេទក្នុងពួកតាលព្រឹក្សផ្សេងៗទៀតដែរ សំណាកផ្តោតទាមទារការប្រមូលច្រើនផ្នែកចូលគ្នាដើម្បីបានសំណាកពេញលេញមួយ ។ ដូច្នេះជាទូទៅត្រូវការ ពេលយូរ និងការអត់ធ្មត់ដើម្បីប្រមូលបានសំណាកដ៏ល្អមួយ ។

៧.១ វិធីសាស្ត្រប្រមូលសំណាក

ដើមឆ្កៅប្រែប្រួលលក្ខណៈរូបរាងខុសគ្នាពីដើមខ្លី ទៅដើមពេញវ័យ ដូច្នេះសំខាន់ណាស់ត្រូវប្រុងប្រយ័ត្ន ក្នុងការប្រមូលសំណាក ។ ត្រូវប្រមូលផ្នែកសរិក្ខារបស់ដើមពេញវ័យ ផ្នែកដៃគោងរបស់ដើមដែលមានរូបរាង គ្រប់សព្វ ។ ការប្រមូលសំណាកចាំបាច់ត្រូវជៀសវាង៖

- ផ្នែករបស់ដើមមិនពេញវ័យ (ព្រោះវាមិនទាន់មានដៃគោង និងពកគល់ទងស្លឹក)
- ដើមចាស់ជ្រុល ដែលផ្នែកជាច្រើនរបេះចេញព្រោះវាបាត់បង់ផ្នែកសំខាន់ៗ
- ចុងដើមពេកព្រោះវាមានជាតិទឹកច្រើនដែលអាចបណ្តាលអោយសំណាកខូច ដោយសារដុះអ្វិត និង បាត់បង់រូបរាងពេលវាស្ងួត

សំណាករបស់ប្រភេទមួយចំនួនដូចជា រំពាក់ និងសែសីង/ផ្តោតព្រឹក អាចប៉ុននឹងទំហំក្រដាសកាសែត ប៉ុន្តែសំណាករបស់ប្រភេទជាច្រើនទៀតដែលមានដើមធំជាងនេះ មិនអាចប៉ុនក្រដាសកាសែតទេ ហើយចាំបាច់ ត្រូវបំបែកជាពីរ ឬបីចំណែក ។ ចំណែកដាច់ៗពីគ្នារបស់សំណាកមួយ ត្រូវមានលេខដូចគ្នាដើម្បីជៀសវាងការ ភ័ន្តច្រឡំនៅពេលយកត្រឡប់ពីកន្លែងប្រមូលវិញ ឬពេលរក្សាទុកនៅក្នុងតិណ្ណាល័យ ។ បើសិនអាចធ្វើទៅបាន ចងផ្អាកលេខជាប់ជាមួយសំណាកនៅតាមផ្នែកនីមួយៗដើម្បីការពារសំណាកមិនអោយច្របូកច្របល់គ្នា ។

ការប្រមូលសំណាកផ្តូវសមស្របត្រូវអោយបានគ្រប់ផ្នែកសំណាកខាងច្រើនរួមមាន៖

- ១- **ផ្នែកពួកលាស់៖** ដើម ស្លឹក ស្រទបស្លឹក និងដៃគោង ។ ស្រទបស្លឹកមានពកគល់ទងស្លឹក ស្រកស្រទប បន្តា និងជួនកាលមានដៃគោងគល់ទងស្លឹក ។ ស្លឹករបស់ប្រភេទជាច្រើនវែង និងធំ ដូច្នេះយើងមិនអាចប្រមូលផ្នែកទាំងមូល បានទេ ។ ក្នុងករណីនេះ យើងប្រមូលតែផ្នែកទងស្លឹក ផ្នែកកណ្តាល និងចុងស្លឹក ។ បើសិនស្លឹកមានដៃគោងចុងស្លឹក យើងប្រមូលចុងស្លឹកដែលមានដៃគោងនេះ ។ បើសិនជាកូនស្លឹកធំ និងធំជាងក្រដាសកាសែត យើងកាត់កូនស្លឹក មួយចំហៀងចេញ (ដោយរក្សាទុកគល់កូនស្លឹក) និងមួយចំហៀងទៀតត្រូវបត់ដើម្បីអោយប៉ុនទំហំក្រដាសកាសែត

ដៃគោងគល់ទងស្លឹករបស់ប្រភេទមួយចំនួនដូចជា ផ្កាដំបងមានប្រវែងហួតដល់ ៨ម៉ែត្រដែលពិបាកប្រមូលទាំងមូល ដូច្នេះកាត់យកតែផ្នែកគល់ និងចុង គឺគ្រប់គ្រាន់ ។

២- ផ្នែកបន្តពូជ: ផ្កាជាច្រើនប្រភេទមានកញ្ចុំផ្កាធំ និងវែងដែលមិនអាចប្រមូលសំណាកទាំងមូល បាន ។ ដើម្បីប្រមូលសំណាកបែបនេះ ត្រូវកាត់យកផ្នែកនៅគល់ទងកញ្ចុំផ្កា និងកូនកញ្ចុំផ្កាមួយ ហើយបន្ទាប់មក ប្រមូលកូនកញ្ចុំផ្កាចុងក្រោយដើម្បីបង្ហាញលំដាប់ទំហំរបស់វា ។ គេផ្តល់អនុសាសន៍យ៉ាងខ្ពង់ខ្ពស់អោយប្រមូល សំណាកលើសពីមួយឈុតដើម្បីអាចធ្វើការបែងចែក ដោយមួយឈុតរក្សាទុកនៅស្ថាប័នក្នុងប្រទេសខ្លួន និងមួយ ផ្សេងទៀតសម្រាប់ផ្ញើទៅកាន់ពិណាល័យនៅប្រទេសផ្សេងៗទៀតសម្រាប់ការធ្វើអត្តសញ្ញាណកម្ម និងថែរក្សា ។

៧.២ ការកត់ត្រាសំណាក

ការកត់ត្រាសំណាក គឺសំខាន់ណាស់ ។ វាផ្តល់នូវព័ត៌មាន ដែលយើងមិនអាចមើលឃើញនៅពេលវា ស្ងួត ។ ព័ត៌មានបញ្ចូលក្នុងការកត់ត្រានេះរួមមាន ឈ្មោះអ្នកប្រមូល ឈ្មោះក្នុងស្រុក ថ្ងៃបរិច្ឆេតប្រមូល និងទីកន្លែង ប្រមូលដែលរួមមាន លេខអាប៊ីសកូអរដោនេ ភូមិសាស្ត្រ ទីជម្រក រយៈកម្ពស់ និងរូបរាង ។ តាមលក្ខណៈរូបរាង ការកត់ត្រាសំណាកផ្តោតនៅទីវាលរួមមាន ប្រភេទលូតលាស់ ប្រវែង និងមុខកាត់ដើម ប្រវែងស្លឹក និងដៃគោង គល់ទងស្លឹក (បើសិនជាវាវែងពេកមិនអាចប្រមូលបានទាំងអស់) ចំនួនកូនស្លឹករបស់ស្លឹកនីមួយៗវត្តមាន ឬអវត្តមាន ជាតិម្សៅនៅលើកូនស្លឹក ឬស្រទាប់ស្លឹក ទំហំកញ្ចុំផ្កា ចំនួនកូនកញ្ចុំផ្កា និងពណ៌សរីរាង្គពេលនៅស្រស់ ។ សូមកត់ ចំណាំ ការបម្រែបម្រួលសរីរាង្គផងដែរ ព្រោះថានេះនឹងមិនសូវច្បាស់ទេនៅពេលសំណាកស្ងួត ។

៧.៣ ការថែរក្សា និងការស៊ីម៉ង់

ដូចសំណាករុក្ខជាតិផ្សេងៗក្រៅពីផ្កាដែរ សំណាកនីមួយៗត្រូវដាក់នៅក្នុងចន្លោះកាសែត គរជាបាច់ និងបន្ទាប់មកចងអោយតឹងជាមួយខ្សែចំណង ។ គំនរសំណាកត្រូវរក្សាទុកក្នុងថង់ប្លាស្ទិច និងប្រោះអាកុល ៩០អង្សាចូលដើម្បីការពារការខូចខាត ។ ថង់ប្លាស្ទិចដែលមានសំណាកក្នុងនោះត្រូវចងអោយជិតល្អដើម្បីការពារ កុំអោយអាកុលកាយឡើង ។ ពេលសំងួតសំណាកនីមួយៗ ត្រូវដាក់នៅចន្លោះក្រដាសកាតុងពីរ ។ សំណាកមួយដុំ ត្រូវចងអោយតឹងជាមួយនឹងខ្សែចងពីរ និងដាក់លើចុងចង្ហើរ ។ ចម្រ្កានត្រូវមានអណ្តាតភ្លើងតិចៗដើម្បីអោយ បានកំដៅភ្លើងតិចៗសំងួតសំណាកអោយបានសព្វល្អ ។ បើសិនជាកំដៅភ្លើងខ្ពស់ពេក សំណាកនេះនឹងរូញ ។

៨. ឈ្មោះក្នុងតំបន់

ផ្តៅជាឈ្មោះទូទៅមួយក្នុងភាសាខ្មែរ លើកលែងតែរពាក់ចេញដែលជាប្រភេទផ្តៅដុះនៅតាម វាលស្រែ ។ ដោយរួមជាមួយឈ្មោះចុងក្រោយ វាក្លាយជាឈ្មោះពិតប្រាកដមួយ ។ អ្នកភូមិខ្លះប្រើឈ្មោះកាត់ដោយ ហៅតែឈ្មោះខាងចុងជាឈ្មោះពិតប្រាកដតែម្តង ។ ឧ.ទា. ផ្តៅសោម ជួនកាលគេហៅសោម ។ សហគមន៍ដែល រស់នៅតំបន់ផ្សេងៗគ្នា ហៅឈ្មោះផ្តៅតាមតំបន់ខុសៗគ្នាក្នុងប្រភេទតែមួយដែលអាចនាំអោយមានការភាន់ ច្រឡំ ។ ឧទាហរណ៍ ប្រភេទ *C. rudentum* ជាទូទៅគេហៅផ្តៅក្រែក ប៉ុន្តែសហគមន៍នៅតាមតំបន់មួយចំនួន ហៅផ្តៅគោក ផ្តៅស្ទឹង ព្រេស-ស ឬផ្តៅកន្ទេល ។

ប្រភេទផ្តៅផ្សេងៗគ្នា ក៏គេអាចហៅឈ្មោះតំបន់ដូចគ្នាដែរ ។ ឧទា. ផ្តៅដំបងជាឈ្មោះវិទ្យាសាស្ត្រគឺ *C. rudentum* ប៉ុន្តែជួនកាលសហគមន៍នៅភាគខាងត្បូង និងប៉ែកនិរតីហៅប្រភេទ *Plectocomia elongata* ថាផ្តៅដំបងដែរ ។ ផ្តៅក្រែកជាឈ្មោះវិទ្យាសាស្ត្រគឺ *C. viminalis* ប៉ុន្តែសហគមន៍នៅខេត្តព្រះវិហារហៅ ប្រភេទ *C. acanthophyllus* ថាផ្តៅក្រែកដែរ ។ ប្រភេទ *Calamus siamensis* និង *Calamus godefroyi* មានឈ្មោះខ្មែរតែមួយគឺផ្តៅទឹក ។ អ្នករស់នៅក្នុងតំបន់ព្រៃទាំងអស់ស្គាល់ឈ្មោះផ្តៅមិនគ្រប់គ្នាទេ ដែលអាច បណ្តាលអោយខុសក្នុងការប្រើឈ្មោះវិទ្យាសាស្ត្រ បើសិនជាយើងផ្អែកតែលើឈ្មោះហៅក្នុងតំបន់ទាំងស្រុង ដោយពុំបានឃើញដើមរបស់វា ។ សំខាន់ណាស់គឺថាត្រូវឃើញផ្តៅសិនមុននឹងដាក់ឈ្មោះប្រភេទអោយបាន ត្រឹមត្រូវ ហើយនៅទីណាក៏ដោយបើអាចធ្វើទៅបានត្រូវប្រមូលសំណាកដើម្បីជាជំនួយដល់ការកត់ត្រារបស់អ្នក ។

តារាង៖ បញ្ជីឈ្មោះផ្លែឈើកម្ពុជា និងសេចក្តីសង្ខេបអំពីភាពសម្បូរ និងរាយ

ល.រ.	ឈ្មោះវិទ្យាសាស្ត្រ	ឈ្មោះខ្មែរ	ឈ្មោះហៅតាមតំបន់	ទីជម្រក	រយៈកម្ពស់	ភូមិសាស្ត្រ	រាលដាល និង ភាពសម្បូរ
១	<i>Calamus palustris</i> Griff.	ផ្លែឆ្នាំង	ក្បង/ កម្រូង/ តូល	ព្រៃស្រោង ដល់ ព្រៃពាក់កណ្តាលស្រោង	១០០ម ដល់ ២០០ម	ជម្រាលភ្នំ/ លើជីន្ត	រាលដាល មធ្យមក្នុងប្រទេស
២	<i>C. viminalis</i> Willd.	ផ្លែក្រែក	ផ្លែក្រែក/ ផ្លែឆ្នាំង/ ត្រែងស ផ្លែក្រែក	ព្រៃឈ្មោះ ដល់ ព្រៃពាក់កណ្តាលស្រោង	២០០ម ដល់ ២៥០ម	លើជីន្ត ដំបូក និង តំបន់ជ្រាល	សម្បូរគ្រប់ទីកន្លែង
៣	<i>C. salicifolius</i> Becc.	រោក		គម្ពោតព្រៃតាម វាលស្រែវាលស្មៅ ជិល្យាប	២០០ម ១០០ម	ជម្រាលជិត ឬតាមភ្នំស្រែ	សម្បូរតាមវាលស្រែ
៤	<i>C. bousigonii</i> Becc.	ផ្លែអាវាច		ព្រៃស្រោង ដល់ ព្រៃពាក់ កណ្តាលស្រោង	២០០ម ១០០ម	លើជីន្ត/ ជម្រាលភ្នំ	សម្បូរមធ្យមនៅបំបែកខាងកើត និងត្បូង ភាគខាងលិច
៥	<i>C. rudentum</i> Lour.	ផ្លែដំបង		ព្រៃពាក់កណ្តាលស្រោង ដល់ ព្រៃតាមមាត់ទឹក	២០០ម ៤០០ម	មាត់ច្រាំងទន្លេ កន្លែងលិចទឹក ដួងម្កាស និង ទីមានសំយ៉ឹម	សម្បូរនៅតាមកោះ ក្នុងទន្លេមេគង្គ កែស៊ីម៉ា និងកំពង់ចាម
៦	<i>C. tetradactylus</i> Hance	សែសិន	ផ្លែចង្រិត/ ផ្លែរោក/ ហាពាក់	ព្រៃស្រោង ដល់ ព្រៃពាក់កណ្តាលស្រោង	២០០ម ដល់២៣០០ម	លើជីន្ត និងកន្លែងលិចទឹក ដួងម្កាស	សម្បូរតាមតំបន់ព្រៃឆ្នាំច្រើនក្នុង ប្រទេសកម្ពុជា
៧	<i>C. guruba</i> Buch.	ផ្លែរោកម៍មាត់	ផ្លែព្រៃស/ ព្រៃសអាមី មាត់	ព្រៃស្រោង ដល់ ព្រៃពាក់ កណ្តាលស្រោង	២០០ម ដល់៤០០ម	តំបន់ជីន្ត មានជាតិ អាស៊ីតខ្ពស់ លិចទឹកដួង ម្កាស ឬនៅជុំវិញវិស្សា ។ ប្រទេសខ្មែរនិងទីផ្សារ តាមជម្រាលជិត រីង ទន្លេសាបទេ ។	សម្បូរ និងមានរាយ ជីវិតកំណើត នៅភាគខាងលិចក្នុងប្រទេសកម្ពុជា
៨	<i>C. siamensis</i> Becc.	ផ្លែមីក		ព្រៃតាមមាត់ទឹក	២០០ម ដល់ ២០០ម	តាមបណ្តោយ មាត់ច្រាំងស្ទឹង/ទន្លេលិចទឹក តាមរដូវ	សម្បូរនៅភាគខាងកើត ប្រទេសកម្ពុជា ប៉ុន្តែមិនមាននៅតាមជុំវិញ បឹងទន្លេសាបទេ
៩	<i>C. godefrayi</i> Becc.	ផ្លែមីក		ព្រៃតាមមាត់ទឹក	២០០ម ១០០ម	ជម្រាលជិត តាមទន្លេ មេគង្គ និងបឹងទន្លេសាប	នៅជុំវិញបឹងទន្លេសាប និង អាងទឹកទន្លេមេគង្គ

១០	<i>C. lateralis</i> Henderson, N. K. Ban & N. Q. Dung	មិនស្គាល់		ព្រៃពាក់កណ្តាលស្រោង	១០០ម ដល់ ៣០០ម	ជម្រាលភ្នំ និងលើដីខ្ពស់	ខ្វះសំណល់មានតែនៅកែវសីម៉ា
១១	<i>C. erinaceus</i> (Becc.) J. Dransf.	ផ្តៅដង	ផ្តៅទឹកប្រៃ	ព្រៃស្រោង និងព្រៃពោង កាង តាមបណ្តោយ ព្រៃកម្រិតសាប	មាបជាង៥០ម	តាមបណ្តោយ តាមព្រៃ ទឹកសាប	សម្បូរដុះ មានតាមខេត្តពោធិ៍សាត់ កំពង់ឆ្នាំង និងកំពត
១២	<i>Calamus sp.</i>	ផ្តៅទឹកឃ្មុំ		ព្រៃស្រោង	៣០០ម ដល់ ៦០០ម	តាមបណ្តោយ មាត់ច្រាំងខន្ទ	សម្បូរដុះតាមទៅសំកុស និងសំបូត
១៣	<i>C. acanthophyllus</i>	ផ្តៅព្រៃក*	ផ្តៅស្បាត	តំបន់វាលរាប	គ្មានព័ត៌មាន	គ្មានព័ត៌មាន	មាននៅខេត្តប្រាសាទ រកឃើញដោយ បណ្ឌិត ថូម អេរិក
១៤	<i>Daemonorops jenkinsiana</i> (Griff.) Mart.	ផ្តៅសោម		ព្រៃពាក់កណ្តាលស្រោង ដល់ព្រៃតាមមាត់ទឹក	រហូតដល់ ១០០០ម	តាមមាត់ទន្លេ និងទីលើស	សម្បូរដុះក្នុងប្រទេសកម្ពុជា
១៥	<i>Korthalsia laciniosa</i> Mart.	ព្រះផ្តៅ	ផ្តៅគ្របមា	ព្រៃពាក់កណ្តាលស្រោង ដល់ ព្រៃតាមមាត់ទឹក	១០០ម ដល់ ៦០០ម	តាមច្រាំងទន្លេ ទីលើស និង ជម្រាលភ្នំ	សម្បូរដុះក្នុងប្រទេសកម្ពុជា
១៦	<i>Myrialepis paradoxa</i> (Kurz) J. Dransf.	ផ្តៅឫស្សី	ព្រៃសឈើ/ ស្នូ ឬផ្តៅ	ព្រៃព្រឹទ្ធវិល ដល់ ព្រៃពាក់កណ្តាលស្រោង	មាបជាង ១០០ម ដល់ ៣០០ម	លើដីខ្ពស់ និងជម្រាលភ្នំ	សម្បូរដុះក្នុងប្រទេសកម្ពុជា
១៧	<i>Plectocomia elongata</i> Mart. & Blume	ផ្តៅឫស្សី ក្រ	ផ្តៅដំបង	ព្រៃស្រោង	៥០០ម ដល់ ១០០០ម	ជំរាលភ្នំ និង តាមចូរភ្នំ	សម្បូរដុះនៅប៉ែកជើង និងខាង កើត
១៨	<i>P. pierreana</i> Becc.	មង្គរ	ព្រៃសត់ បោះ/ផ្តៅ ឫស្សីក្រ	ព្រៃស្រោង ដល់ ព្រៃពាក់កណ្តាលស្រោង	មាបជាង ១០០ម ដល់ ៨០០ម	តាមជម្រាលភ្នំ និងលើដីខ្ពស់	សម្បូរនៅក្នុងប្រទេសកម្ពុជា
១៩	<i>Plectocomiopsi simpliflora</i> (Griff.) Becc.	តាំងកោ	(ផ្តៅ) ថ្លៃ	ព្រៃស្រោង ដល់ ព្រៃពាក់កណ្តាលស្រោង	មាបជាង១០០ ម ដល់៤០០ម	លើដីខ្ពស់	សម្បូរដុះ នៅកែវសីម៉ា និងម៉ែតជាំង ស្រុកស្រែអំបិល ខេត្តពោធិ៍សាត់
២០	Unknown	បន្ទាដងពែង *		ព្រៃស្រោងភ្នំ	ខ្ពស់ជាង ១០០០ម	លើខ្ពង់ភ្នំ និងចូរភ្នំ	មាននៅខេត្ត ពោធិ៍សាត់ (ភ្នំធំ) ពោធិ៍សាត់ (ភ្នំ ខ្ពស់ និងភ្នំសំកុស)

៩- គន្លឹះធ្វើអត្តសញ្ញាណកម្មពូកឆ្កែវ

ក១ ស្រកីស្រទបដូចសំណាញ់ កូនស្លឹករាងដូចពេជ្រ តែមស្លឹកវែង ផ្ទៃស្លឹកខាងក្រោមពណ៌ប្រផេះ...*Korthalsia*
 ក២ ស្រកីស្រទបតូច ឬវែង តែមិនដូចសំណាញ់ កូនបន្ទះស្លឹកមានតែមរលោង កម្រមានរាងដូចពេជ្រណាស់លើ
 បន្ទះ ស្លឹកមានពណ៌បៃតង ឬពណ៌ស.....ខ

ខ១ កញ្ចុំផ្កាគ្របជិតដោយស្រទប ស្រទបរាងពកត្រចៀក មិនស្រោបជិតទងកញ្ចុំផ្កា.....*Daemonorops*
 ខ២ ស្លបកញ្ចុំផ្កា មានរាងមិនដូចទូក រលោង និងមានបន្ទាខ្លីៗ.....គ

គ១ ស្រទបស្លឹកមានពក ដែលកម្រថាមិនឡាស់ណាស់ កញ្ចុំផ្កាចេញតាមចំហៀងដើម..... *Calamus*
 គ២ ស្រទបស្លឹកអត់មានពក កញ្ចុំផ្កាចេញពីចុងដើម.....ឃ

ឃ១ បន្ទាលើស្រទបស្លឹករាយប៉ាយ ដោយមិនដុះតាមជួរត្រឹមត្រូវ..... *Plectocomiopsis*
 ឃ២ បន្ទាលើស្រទបស្លឹកដុះជាជួរ.....ង

ង១ កូនបន្ទះស្លឹកគ្មានជាតិម្សៅពណ៌ស ផ្ទៃគ្មានរង្វះកេសរលាយ សំបកផ្ទៃមានស្រកាតូចៗពណ៌សពេលមើលកែវ
 ពង្រីកដៃ.....*Myrialepis*
 ង២ កូនបន្ទះស្លឹកមានជាតិម្សៅពណ៌សនៅខាងក្រោមបន្ទះស្លឹក តែមស្លឹកអត់មានបន្ទា ផ្ទៃមានស្លឹកម៉ាតវែង
 នៅជាប់ជាមួយ.....*Plectocomia*

៩.១ ~ Calamus L.

ឱជ្ឈភាពដើម: ដើមទោល ឬដុះជាកុម្មុ អត់ដើម រហូតដល់ដើមតោងឡើងខ្ពស់ៗ ចេញកញ្ចុំផ្កាចំហៀងដើម និងជា ផ្កាឯកភេទ ។

ស្រទាប់ស្លឹក: ពណ៌បៃតង ជួនកាលមានជាតិម្សៅលើដើមខ្លី ។

បន្ទាស្រទាប់: មានបន្ទាស្រទាប់ ដល់ញឹកណែន ជួនកាលអត់មាន ។

ពកគល់ទងស្លឹក: ពកគល់ទងស្លឹកជាទូទៅលេចចេញច្បាស់ ឬមិនសូវច្បាស់ល្អ ។

ស្រក់ស្រទាប់: ជានិច្ចកាលមានពីខ្លីបំផុត រហូតដល់វែងបំផុត ជួនកាលមានរោម ។

ដៃពោង: ប្រភេទជាច្រើនមានដៃពោងគល់ទងស្លឹក លើកលែងតែផ្កាឈ្មាំង និងផ្កាឯងដែលមានដៃពោងចុងស្លឹក ហើយរពាក់ និងប្រភេទ *C. acanthophyllus* អត់មានដៃពោង ។

ស្លឹក: ស្លឹកខ្លី ឬវែងកូនស្លឹកតម្រូវប្រយោជន៍ស្មើគ្នា ឈមដាច់ៗ តម្រូវបមិនស្មើល្អ ឬតម្រូវប្រជាគ្រុម ។

កញ្ចុំផ្កា: ផ្កាឈ្មាំង និងញីពេលមើលមួយភ្លែតស្រដៀងគ្នា ទងកញ្ចុំផ្កាបែកមែកដាច់ៗឆ្ងាយពីគ្នា (កូនកញ្ចុំផ្កា) ជាទូទៅមានដៃពោងនៅខាងចុងបង្អស់ ស្លបកញ្ចុំផ្កាជាទូទៅមានរាងជាប់ពង នៅខាងគល់ពាក់កណ្តាលមក ខាងចុងជួនកាលនែកមួយចំហៀងជាបន្ត ។ ផ្កាឈ្មាំងមានទម្រង់ត្របករាងដូចពែងតូចៗចុងនែកជាវិក្កប និង ច្បាស់ត្របកមានចំនួន៣ នែកនៅគល់កេសរឈ្មាំងមាន៦ដុះខ្លីៗលើ ត្របកកេសរញីតូច ។ ផ្កាឈ្មាំងអាចពុំ មានប្លែកលម្អង ដុះមកជាមួយផ្កាញី ។ ផ្កាញីធំជាងផ្កាឈ្មាំង មានទម្រង់ត្របកនែករាក់ៗជាបីក្លែប មានត្របកបី កេសរឈ្មាំង៦ ជាប់គ្នានៅគល់ដោយបង្កើតបានជារាងរង្វង់ដូចពែង អូវែមានស្លឹកម៉ាតពា បិទជិតដោយសំបក ។

ផ្លែ: មានរូបរាងផ្សេងៗគ្នា ហើយគ្រាប់មានសាច់ស្តើង ឬក្រាស់នៅពីទ្វេដុំវិញ ជ្រួញ ឬរលោង ។

ពួកនេះមានប្រហែល ៣៧០ប្រភេទនៅពាសពេញពិភពលោក មានរបាយពីអាហ្វ្រិក ត្រូពិក ឥណ្ឌា អាស៊ី អាគ្នេយ៍ និងចិនខាងត្បូងរហូតដល់តំបន់ប៉ាស៊ីហ្វិកខាងលិច ។ បានកត់ត្រាក្នុងប្រទេសកម្ពុជាចំនួន ១៣-១៤ប្រភេទ ។

ពួកនេះមានលក្ខណៈប្រហាក់ប្រហែលទៅនឹង *Daemonorops* បើពិនិត្យមើលលើផ្នែកលូតលាស់ ។ ប៉ុន្តែកញ្ចុំផ្កាជាទូទៅវែង មានកូនកញ្ចុំផ្កាតិចតួចរហូតដល់ច្រើន (និងមានដៃពោងគល់ទងស្លឹកដែលមិនដែលឃើញ មាននៅក្នុងពួក *Daemonorops* ទេ) ។ លើសពីនេះទៀត ស្លបកញ្ចុំផ្កាជានិច្ចកាលរាងដូចបំពង់ ហើយនៅជាប់នឹង ទងកញ្ចុំផ្កា ចំណែកឯ *Daemonorops* ស្លបកញ្ចុំផ្ការាងដូចទូក និងជ្រុះចេញពីកញ្ចុំផ្កា ។

គន្លឹះធ្វើអត្តសញ្ញាណកម្មក្នុងតួ Calamus L.

- ក១ ផ្នែកលូតលាស់ជាដើមទោល.....២
- ក២ ផ្នែកលូតលាស់ដុះជាគុម្ព.....៣
- ខ១ អត់មានបន្ទាសស្រទាប់ស្លឹក ឬមានរង្វើលបំផុត ស្លឹកឈមត្រង់ជួរ កូនស្លឹកដូចបន្ទាត់.....*C. lateralis*
- ខ២ បន្ទាស្រទាប់ស្លឹកមានល្មម ស្លឹកមិនតម្រៀបឈម កូនបន្ទះស្លឹករាងដូចពេជ្រ.....*C. bousigonii*
- គ១ អត់មានដៃតោងទាំងនៅគល់ទងស្លឹក និងចុងស្លឹក.....ឃ
- គ២ មានដៃតោងគល់ទងស្លឹក ឬចុងស្លឹក.....ង
- ឃ១ ដើមតោង ជាទូទៅដុះតាមភ្នំស្រែ.....*C. salicifolius*
- ឃ២ អត់មានដើម ដុះតាមព្រៃឈ្មោះដែលលំហកម្របន្ទាប់.....*C. acanthophyllus**
- ង១ មានដៃតោងចុងស្លឹក.....ច
- ង២ មានដៃតោងគល់ទងស្លឹក.....ឆ
- ច១ កូនស្លឹកតម្រៀបស្មើលើជួរតែមួយ.....*C. erinaceus*
- ច២ កូនស្លឹកតម្រៀបជាក្រុម.....*C. palustris*
- ឆ១ កូនស្លឹកតម្រៀបជាក្រុម.....ជ
- ឆ២ កូនស្លឹកតម្រៀបតាមជួរតែមួយ ឬមិនតាមជួរ.....ឈ
- ជ១ កូនស្លឹកមានតិចជាង ៦ក្រុម គួរខាងចុងស្លឹកជាប់គ្នាប្រហែលពីរភាគបីរបស់បណ្តោយកូនស្លឹក.....*C. tetradactylus*
- ជ២ កូនស្លឹកមានលើសពី៦ក្រុម គួរខាងចុងស្លឹកមិនជាប់គ្នា.....*C. viminalis*
- ឈ១ កូនស្លឹករាងដូចពេជ្រ មានទ្រនុងច្បាស់៤ អត់មានរោមលើបន្ទះស្លឹក.....*C. bousigonii*
- ឈ២ កូនស្លឹករាងទ្រវែង ឬស្មើរលំពែងច្រាស់ ទ្រនុងមានតិចជាង៤ រោមទន់ ឬរោមរឹងអត់មាន លើបន្ទះស្លឹក..ព្យ
- ព្យ១ ស្រកីស្រទប់រឹងជាង ៣សម.....ដ
- ព្យ២ ស្រកីស្រទប់ខ្លីជាង ១សម.....ថ
- ដ១ បន្ទាស្រទប់ចង្កុរចុះក្រោម ពណ៌ចម្រើងពកគល់ទងស្លឹកអត់ច្បាស់.....*C. rudentum*
- ដ២ បន្ទាស្រទប់ចង្កុរឡើងលើ ពណ៌ត្នោតខ្លី ឬពណ៌បៃតង ពកគល់ទងស្លឹកច្បាស់.....*C. guruba*
- ថ១ ពកគល់ទងស្លឹករាងក្តោងទូក បន្ទាខ្លីជាង ១សម គល់បន្ទាវាងពក.....*Calamus sp.*
- ថ២ ពកគល់ទងស្លឹករាងដុំពក ស្រទប់មានបន្ទាប្រវែងរហូតដល់ ៧សម គល់បន្ទាវាងរមូល.....ខ
- ខ១ បន្ទាពណ៌បៃតងខ្លី ដូរទៅពណ៌ត្នោតខ្លី ទងស្លឹករឹងជាង ១០សម កូនស្លឹកឈមដាច់ៗ ឬឈមជាប់គ្នារហូត..*C. siamensis*
- ខ២ បន្ទាស្រទប់ពណ៌ខ្មៅ អត់មានទងស្លឹក រហូតដល់ប្រហែល៥សម កូនស្លឹកជាទិក្ខុកាលឈមគ្នារហូត.....*C. godefroyi*



Calamus lateralis Henderson, N. K. Ban & N. Q. Dung

ឈ្មោះខ្មែរ: មិនស្គាល់

សិទ្ធិសន្សំ: មិនមាន

ការពិពណ៌នា

ទិដ្ឋភាពដើម : ដុះទោល (មិនដុះជាកុម្ម) ដើមពោងឡើង មានប្រវែងរហូតដល់ ៣០ម ។

ស្រទាប់ស្លឹក: មុខកាត់ទំហំ ១,៨-៥សម ពណ៌បៃតង មានជាតិម្សៅពណ៌ក្រហម ។

បន្ទាស្រទប់: អត់បន្ទា ឬមានតិចតួច ។

ពាក់កណ្តាលស្លឹក: ច្បាស់ល្អ រាងទ្រនុងវែង ។

ស្រកស្រទប់: តូច ប្រផេះ រាប់ដាច់ជ្រុះ ។

ដៃពោង: ដៃពោងគល់ទងស្លឹកប្រវែង ១៥០ម-២៥០សម ។

ស្លឹក: ស្លឹកប្រវែង ៦០-៩០សម ទងស្លឹកប្រវែង ១១-១៥សម ទ្រនុងស្លឹកប្រវែង ៥៥-៧០សម ទងស្លឹកអត់ មានចង្កូរ មានបន្ទាមួយនៅតាមតែមទងស្លឹក និងខាងខ្នងទងស្លឹក កូនស្លឹកមួយគូរនៅចុងស្លឹកមិនជាប់គ្នា ។ កូនស្លឹកតម្រូវឈមត្រង់ជួរ នៅតាមជួរនីមួយៗមានកូនស្លឹកចំនួន ៤០-៤២ កូនស្លឹកនៅទ្រនុងកណ្តាលទំហំ ១៨-២១ x ១,១-១,៥សម ខាងគល់រាងស្តួច តែមមានព្រួយ ចុងស្តួចវែង ទ្រនុងកណ្តាលផុសឡើង ទ្រនុងពីរ សងខាងចេញច្បាស់ល្អ បន្ទះស្លឹកខាងលើមានរោមរឹង ។

ដើម: មុខកាត់ទំហំ ០,៨-១,៨សម ចន្លោះឆ្នាំងប្រវែង ១២-១៨សម ដើមជាប់ល្អ ពុំសូវទន់ ។

សំគាល់ពិសេស: ប្រភេទនេះខុសពីប្រភេទផ្សេងៗទៀតត្រង់រូបរាងពិសេសពីរគឺ ដើមទោល និងស្រទប់ស្លឹក គ្មានបន្ទា ឬមានបន្ទាតិចតួចបំផុត ។ ប្រភេទនេះស្រដៀងគ្នាមែនទែនទៅនឹង *C. poilanei* (Evans T2001) ប៉ុន្តែ ខុសប្លែកគ្នាត្រង់ផ្លូវរបស់វាមានគ្រាប់ជ្រូញ និងអំប្រិយ្យូនៅចំហៀង ។

លូតលាស់: ពុំមានព័ត៌មាន ។

ទីកន្លែង: ប្រភេទនេះទំនងជាមានតែនៅក្នុងតំបន់អភិរក្សជីវចម្រុះកែវសីម៉ាក្នុងស្រុកកែវសីម៉ា ខេត្តមណ្ឌលគិរី ភាគឥសាន្តប្រទេសកម្ពុជា ។

ទីផ្សារ: ព្រៃពាក់កណ្តាលស្រោង ។

រយៈកម្ពស់: ២០០-២៥០ម ។

ការប្រើប្រាស់: មានព័ត៌មានថាដើមរបស់វាពុំសូវទន់ល្អ ដូច្នេះវាពុំសូវសាកសមសម្រាប់ការធ្វើគ្រឿងសង្ហារឹមទេ ព្រោះវាងាយបាក់ពេលគេពត់ ។ គមរបស់វាមិនអាចហូបបានទេ ដោយសារមានរសជាតិចត់ខ្លាំងពេក ។

ពាណិជ្ជកម្ម: ឧទ្យានរុក្ខនៅព្រៃការពារជីវចម្រុះកែវសីម៉ា បានប្រាប់អោយដឹងថាគេធ្លាប់ប្រមូលវាដើម្បីលក់ទៅ អោយប្រទេសវៀតណាមនៅមុនឆ្នាំ ២០០៥ ប៉ុន្តែបច្ចុប្បន្ននេះគេឈប់ប្រមូលហើយ ដោយសារតែដើមមាន គុណភាពអន់ ។

Calamus lateralis Henderson, N. K. Ban & N. Q. Dung

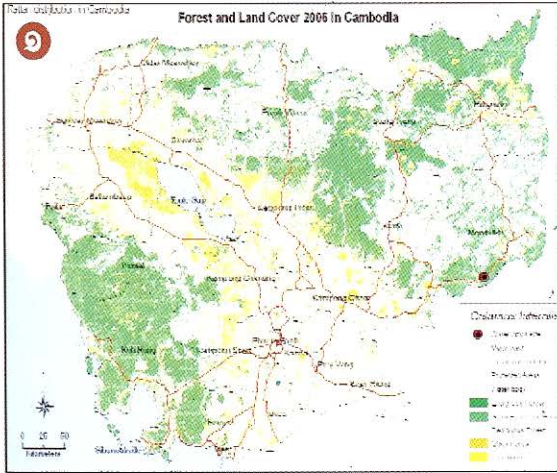

១- ទីកន្លែងអង្កេតគ្រូរភេទ *C. lateralis*

២- ស្រទប់ស្លឹក

៣- ស្លឹកបង្ហាញពីការតម្រៀបកូនស្លឹក

២ Calamus salicifolius Becc.

ឈ្មោះខ្មែរ: រពាក់

សិទ្ធិស័យ: *C. salicifolius* var. *leiophyllus* Becc.

ការពិពណ៌នា

ទិដ្ឋភាពដើម: ដុះជាក្រុម ដើមតោងតិចតួច មានប្រវែង ២-៦ម ។

ស្រទាប់ស្លឹក: មុខកាត់ទំហំ ០,៤-០,៧សម ពណ៌បៃតង មានជាតិម្សៅពណ៌សពេលដើមនៅខ្លី ហើយជ្រុះអស់ពេលដើមកាន់តែចាស់ ។

បន្ទាស្រទាប់: មានបន្ទាស្រទាប់លើស្រទាប់ស្លឹក បន្ទាប្រវែង ០,៤-០,៦សម គល់បន្ទាភាពក្រាម និងមានពណ៌បៃតងខ្លី បន្ទាពិលើគល់ ដល់ចុង រាងដូចមូល ពណ៌ខ្មៅ ។

ពាក្យគល់ទងស្លឹក: ពណ៌បៃតងលាយលឿង ទៅពណ៌បៃតងខ្លី រាងពក ឬរាងជាពូរ គ្មានបន្ទា ។

ស្រកីស្រទាប់: ប្រវែង ០,១-០,៥សម ពណ៌ត្នោត មានរោមរឹងៗ ។

ដៃតោង: អត់មានដៃតោងគល់ទងស្លឹក ឬដៃតោងចុងស្លឹក ។

ស្លឹក: ប្រវែង១៥-៣០សម ទងស្លឹកប្រវែង០,២-១សម ទ្រនុងស្លឹកប្រវែង ១៤,៧-២៨,៥សម ចុងស្លឹកមានដួង កន្ទុយឈយចេញប្រវែង ១,៥សម ។ កូនស្លឹកតម្រូវប្រជា ២-៣ក្រុមកូនស្លឹកនៅដើមទងស្លឹកវែងជាងគេ ហើយរួមខ្លីទៅទៅចុងកូនស្លឹកនៅទ្រនុងកណ្តាលទំហំ៥-១១ x ០,៧-១,៥សម កូនស្លឹករាងទ្រវែងទៅរាងលំពែងគល់ស្លឹក តែមដូចឆ្មេញរណ ទ្រនុងកណ្តាលមានរោមរឹងៗ បន្ទះស្លឹកខាងក្រោមមានជាតិម្សៅពណ៌ស គ្មានរោមរឹងទេ ។

ដើម: មុខកាត់ទំហំ ០,២៥-០,៤សម ចន្លោះថ្នាំងប្រវែង ៥-២៣សម ដើមទន់ និងជាប់មាំល្អ ។

កញ្ចុំផ្កា: ត្រង់ទៅលើប្រវែង ២៥-៣០សមរួមទាំងផ្នែកឈយចេញ ផ្កាឈ្លោលបែកទង ២ដង ស្លបកញ្ចុំផ្ការាង បំពង់នៅត្រង់គល់ នៃកងខ្លីជាបន្ទះស្តើងនៅមាត់ស្រទាប់ ។

ផ្លែ: ទំហំ ០,៨-១,២ x ០,៧-១សម រាងស្ទើរមូលទៅរាងពងក្រពើ ស្រកាល់បកពណ៌លឿងចាស់ តែមពណ៌ ត្នោតខ្លី ចំពុះប្រវែង ០,១-០,២សម ។

ក្រាបៈ: មិនជ្រួញ ។

សំគាល់ពិសេស: ប្រភេទនេះខុសប្លែកពីប្រភេទក្នុងពួក *Calamous* ផ្សេងទៀតត្រង់គ្មានដៃតោង ។

លូតលាស់: អាចដុះលូតលាស់បាន ២ម៉ែត្រក្នុងមួយឆ្នាំ ។

ទីកន្លែង: ដុះរាយប៉ាយគ្រប់ទីកន្លែងក្នុងតំបន់ទំនាបកណ្តាល ពិសេសជុំវិញបឹងទន្លេសាប និងប៉ែកអាគ្នេយ៍នៃ ប្រទេសកម្ពុជា ។

ទីជម្រក: នៅតាមភ្នំស្រែ វាលស្មៅធម្មជាតិ និងគម្ពោតព្រៃ តំបន់ទំនាបដែលវិចារិលខ្លាំងមែនមែន ។

រយៈកម្ពស់: ដុះនៅរយៈកម្ពស់ទាបជាង ១០០ម ។

ការប្រើប្រាស់: គេប្រើវាសម្រាប់ធ្វើគ្រឿងធម្មាញដូចជា ស្លឹក កន្ទួល និងខ្សែចុងដោយនាំមកនូវប្រភពចំណូល សម្រាប់សហគមន៍មូលដ្ឋាន ។ គេប្រមូលគមរបស់វាសម្រាប់ហូបជាបន្លែ ។

ពាណិជ្ជកម្ម: ដើមប្រវែង ៤-៥ម៉ែត្រតម្លៃ ១០០-១៥០រៀល ។ គេប្រមូលដើមរបស់វាសម្រាប់ធ្វើធម្មាញក្នុង ស្រុកតែប៉ុណ្ណោះ ។ ពុំមានឯកសារអំពីការនាំចេញប្រភេទនេះទៅលក់នៅក្រៅប្រទេសទេ ។

Calamus salicifolius Becc.

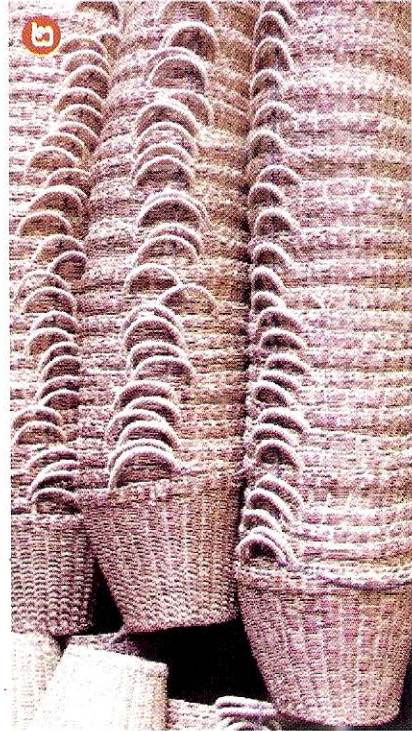
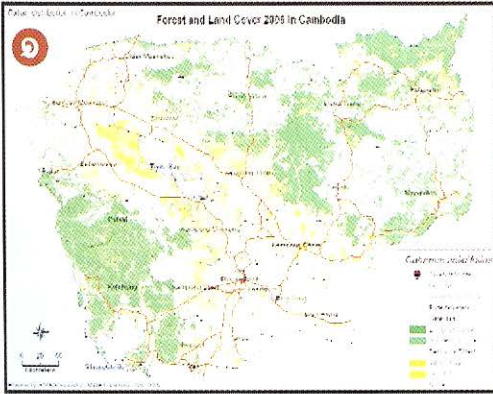

១- មិជ្ឈភាពដើម

២- ស្លឹកលិចពីរពាក់

៣- ប្រភេទដើម

៤- ស្លឹកបង្ហាញពីការតម្រៀបកូនស្លឹក

៥- ពកគល់មេស្លឹក និងស្រកីស្រមម

៦- ផ្លែ

៣ **Calamus erinaceus (Becc.) J. Dransf.**

ឈ្មោះខ្មែរ: ផ្កាឯង (ផ្កាទឹកប្រៃ)

សិទ្ធិសន្សំ: *Daemonorops erinacea* Becc.; *Calamus aquatilis* Ridley

ការពិពណ៌នា

ទិដ្ឋភាពទូទៅ: ដុះជាគុម្ព ដើមតោងឡើង ប្រវែងដល់ ២០ម ។

ស្រទាប់ស្លឹក: មុខកាត់ទំហំ ១,៤-៣,៥សម ពណ៌ទឹកក្រូចលាយបៃតងត្រលែត ។

បន្ទាស្រទាប់: មានបន្ទាស្រទាប់ប្រវែងខ្លី ប្រវែងដល់ ៤សម បន្ទានៅមាត់ស្រទាប់ប្រវែងដល់ ៦សម មានសភាពរឹង តម្រៀបជាជួរខ្លី ឬវែង រាងដូចម្ជុល ចង្កូរឡើងលើ ចុះក្រោម ពណ៌លឿង-ត្នោតពីគល់ដល់ចុង ។

ពកគល់ទងស្លឹក: លេចចេញច្បាស់ រាងពក បន្ទា និងរោមរឹងតម្រៀបជាជួរនៅលើពកគល់ទងស្លឹក ពណ៌ត្នោតខ្លី ។

ស្រកស្រទាប់: ប្រវែង ០,១-០,២សម ពណ៌ខ្មៅ គ្មានរោមរឹង ។

ដៃតោង: ដៃតោងចុងស្លឹកប្រវែង ១,២-១,៨ម ។

ស្លឹក: ស្រទាប់ស្លឹកប្រវែង ៣សម ទងស្លឹកប្រវែងដល់ ២៨សម គ្មានចង្កូរ ពោះទងស្លឹកគ្មានបន្ទា តែមទងស្លឹកមាន បន្ទាវែង ឬខ្លី ពណ៌លឿង ទ្រនុងស្លឹកប្រវែងដល់២ម ។ ចុងស្លឹកមានដៃតោងដល់ ២ម ។ កូនស្លឹកឈមគ្នាម្ខាងៗ មានកូនស្លឹកដល់៧០ ។ កូនស្លឹកនៅចំកណ្តាលទ្រនុងទំហំ ៣០-៣៥ x ១-១,៥សម គល់កូនស្លឹកស្លូត តែមមាន រោមរឹងរង្វើល ចុងស្លឹកស្លូតវែង ទ្រនុងកណ្តាលផុសឡើង ទ្រនុងពីរសងខាងចេញច្បាស់ បន្ទះស្លឹកខាងលើគ្មាន រោមខាងក្រោម មានរោមរឹងខ្លីៗ ពណ៌ត្នោត ។

ដើម: មុខកាត់ទំហំ ០,៨-១,៥ម ចន្លោះថ្នាំងប្រវែង ១០-២៥សម ជាប់មាំល្អ ។

កញ្ចប់ផ្កា: ប្រវែងដល់ ១,៥ម ទងកញ្ចប់ផ្កាចេញពីក្នុងស្រទាប់ស្លឹក ស្ទួបរាងជាប់ពង មានបន្ទាមួយៗ មាត់ស្រទាប់ សំបើតដូចសន្លឹកក្រដាស់ កញ្ចប់ផ្កាញើបែកទងតែមួយ ។

ផ្លែ: ទំហំដល់ ១សម រាងម្ជុល ទម្រុតបករែកនៅគល់ ។

សំគាល់ពិសេស: ប្រភេទនេះជូនកាលដុះលាយឡំជាមួយផ្កាសោម ហើយយើងអាចភ័ន្តច្រលំយ៉ាងងាយ ព្រោះ រូបរាងវាមួយចំនួនធំដូចជា កូនស្លឹកឈមគ្នា ដៃតោងចុងស្លឹក ពកគល់ទងស្លឹក និងបន្ទា ប៉ុន្តែផ្នែកបន្តពូជខុសគ្នាដាច់ ស្រឡះ ។ ដូច្នេះត្រូវប្រុងប្រយ័ត្នពេលដាក់ឈ្មោះនៅក្នុងព្រៃ ។ ចំពោះផ្នែកលូតលាស់ប្រភេទនេះមានស្រទាប់ស្លឹក ពណ៌ទឹកក្រូច-បៃតង មានបន្ទាវែងរាវ ពកគល់ទងស្លឹករាងដុំមូល និងផ្នែកខាងក្រៅរបស់ទងស្លឹកគ្មានបន្ទា ។

លូតលាស់: អាចលូតលាស់បាន ១,២៥មក្នុងមួយឆ្នាំ ។

ទីកន្លែង: ខេត្តកំពត ព្រះសីហនុ និងកោះកុង ។

ទីជម្រក: នៅតាមតំបន់ឆ្នេរ ភាគច្រើននៅបន្ទាប់ព្រៃកោងកាង និងតាមបណ្តោយព្រៃកំទេកសាប ។

រយៈកម្ពស់: ចាប់ពីកម្ពស់ ២០មធៀបនឹងកម្ពស់ទឹកសមុទ្រ ។

ការប្រើប្រាស់: គេប្រើធ្វើគ្រឿងសង្ហារឹមដោយផ្សំជាមួយវត្ថុធាតុផ្សេងៗទៀតដូចជាលើជាដើម ប៉ុន្តែដើមពុំសូវ ទន់ល្អ ហើយអ្នកផលិតសង្ហារឹមពុំសូវនិយមប្រើច្រើនទេ ។

ពាណិជ្ជកម្ម: ដើមប្រវែង ៤-៥មតម្លៃ ២០០រៀល ។ តាមព័ត៌មានបានអោយដឹងថា ដើមវាគេនាំចេញទៅប្រទេស ថៃ ប៉ុន្តែឈប់នាំចេញហើយនាពេលបច្ចុប្បន្ននេះ ពីព្រោះដើមជាទូទៅប្រេះពេលគេតវា ។

Calamus erinaceus (Becc.) J. Dransf.

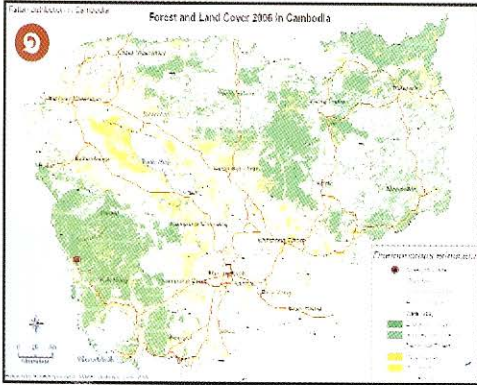

១- ទឹកឆ្នែងអង្កេតផ្តៅឯង

២- ធ្វើរសៀវភៅ ផលិតពីផ្តៅឯង

៣- ប្រភេទលូតលាស់

៤- ពកគល់ទងស្លឹក

៥- ស្លឹកបង្ហាញពីការតម្រូវបកូនស្លឹក

៦- កញ្ចុំផ្តៅ

៤ Calamus palustris Griff.

ឈ្មោះខ្មែរ: ផ្កាឈូក (ក្បង កន្តាំង តូញ)

សំនុំសំនុំឈ្មោះ: *Calamus dumetorum* Ridl., *Calamus extensus* Roxb., *Calamus gregisectus* Burret, *Calamus humilis* Roxb., *Calamus kerrianus* Becc., *Calamus latifolius* Kurz, *Calamus latifolius* Roxb., *Calamus latifolius* var. *marmoratus* Becc., *Calamus loiensis* Hodel, *Calamus macracanthus* T. Anderson, *Calamus palustris* var. *amplissimus* Becc., *Calamus palustris* var. *cochinchinensis* Becc., *Calamus palustris* var. *malaccensis* Becc., *Calamus quinquenervius* Roxb., *Palmijuncus extensus* (Roxb.) Kuntze, *Palmijuncus humilis* (Roxb.) Kuntze, *Palmijuncus latifolius* (Roxb.) Kuntze, *Palmijuncus macracanthus* (T. Anderson) Kuntze, *Palmijuncus palustris* (Griff.) Kuntze, *Palmijuncus quinquenervius* (Roxb.) Kuntze

ការពិពណ៌នា

ទិដ្ឋភាពដើម: ដុះជាក្រុម ដើមតោងឡើង ប្រវែងរហូតដល់ ៣០ម ។

ស្រទាប់ស្លឹក: មុខកាត់ទំហំ ០,៧-៣សម ពណ៌បៃតង ។

បន្ទាស្រទាប់: បន្ទាចម្រុះវែង-ខ្លី ជាទូទៅវែងល្មម តែប្រែប្រួលយ៉ាងខ្លាំង មានប្រវែងរហូតដល់ ៣-៥ម៉ែត្រ សំប៉ែត ពីគល់រហូតដល់ចុង គល់វាដោតៗពីគ្នា ឬជាប់គ្នា ពណ៌បៃតងស្រាល ប្រែទៅពណ៌ត្នោតស្រាល ចុងពណ៌ខ្មៅ ។

ពាក្យស្រទាប់ស្លឹក: លេចចេញច្បាស់ រាងដុំពក ពណ៌បៃតងលាយលឿង ជួនកាលមានបន្ទា ជួនកាលអត់បន្ទា ។

ស្រក់ស្រទាប់: ប្រវែង ០,៦-០,២សម ដុះចេញពីគល់ស្លឹកប្រវែង ១សម គ្មានបន្ទា ឬរោមរឹងៗពណ៌ត្នោតចាស់ ។

ដៃតោង: ដៃតោងចុងស្លឹកប្រវែង ៤០-៥០សម ។

ស្លឹក: តួស្លឹកមិនបូករួមទាំងដៃតោងប្រវែង ៦០-១១០សម អង្កាស្លឹកប្រវែង ៥-៣០សម បន្ទះស្លឹកខាងលើរាងចង្កូរ រាក់មានបន្ទាមួយៗ ទ្រនុងស្លឹកប្រវែង ៥០-១០០សម ។ កូនស្លឹកតម្រៀបជាក្រុមចំនួន ២-៥ ។ កូនស្លឹកនៅទ្រនុង កណ្តាលទំហំ ១៧-៤០ x ២,៥-៧,៥សម គល់ស្លូត ទៅរាងទាល តែមមានរោមរឹងមួយៗ ចុងស្លឹកស្លូតវែង ទ្រនុង ស្លឹកមាន ៤-៦ ចេញច្បាស់ បន្ទះស្លឹកទាំងសងខាងគ្មានរោមរឹងៗ ។

ដើម: មុខកាត់ទំហំ ០,៣-២សម ចន្លោះថ្នាំប្រវែង ១០-២៥សម ជាប់មាំ និងទន់ល្អ ។

កញ្ចុំផ្កា: ផ្កាញីបែកជា ២ទង ផ្កាឈ្មោលបែកជា ៣ទង ស្នប់កញ្ចុំផ្កានៅទងទីមួយរាងបំពង់ មានបន្ទា ។

ផ្លែ: ទំហំ ០,៧-១,២ x ០,៧-១សម ចំពុះប្រវែង ០,២សម រាងពងក្រពើ ម្រុះត្របកដែកនៅគល់ ។

លក្ខណៈសំគាល់: ផ្កាឈូក យើងអាចស្គាល់តាមរយៈរូបរាងមួយចំនួនដូចជា កូនស្លឹកតម្រៀបជាក្រុមមានដៃ តោងចុងស្លឹក និងស្រក់ស្រទាប់លូតចេញមកខាងលើទងស្លឹក ។ ប្រភេទនេះប្រែប្រួលរូបរាងមែនទែន ។

លូតលាស់: លូតលាស់បាន ១,៨ម៉ែត្រក្នុងមួយឆ្នាំ ។

ទីកន្លែង: ប្រភេទនេះមាននៅគ្រប់ទីកន្លែងក្នុងប្រទេសកម្ពុជា ។

ទីផ្សារ: ដុះក្នុងព្រៃពាក់កណ្តាលស្រោង ព្រៃស្រោង និងជួនកាលតាមព្រៃមាត់ទឹក ។

រយៈកម្ពស់: រហូតដល់កម្ពស់ ៥០០ម៉ែត្រធៀបនឹងកម្ពស់ទឹកសមុទ្រ ។

ការប្រើប្រាស់: គេចាត់ថ្នាក់វាជាទិដ្ឋភាពដើមតូចដែលមានគុណភាពល្អសម្រាប់សិប្បកម្មតម្បាញ និងគ្រឿង សង្ហារឹម ។ គេប្រើវាសម្រាប់ធ្វើធ្នើរសៀវភៅ ។ គេក៏សកដើមវាដើម្បីត្បាញធ្វើកៅអី និងសាឡាងផងដែរ ។

ពាណិជ្ជកម្ម: ដើមវាគេប្រមូលសម្រាប់ការប្រើប្រាស់ក្នុងស្រុកផង នាំចេញទៅក្រៅប្រទេសផង ។ ដើមប្រវែង ៤-៥មមានតម្លៃពី ១៨០-៣៥០រៀល ។

Calamus palustris Griff.

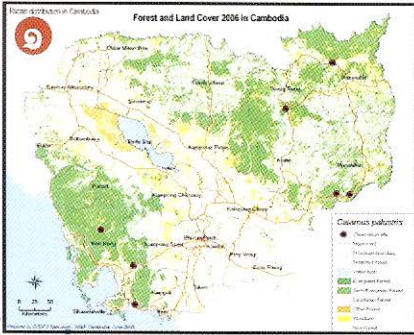

១- ទឹកនៃឆ្នេរអង្កេតផ្តោលឆ្ងាយ

២- សាឡុងធ្វើពីផ្តោលឆ្ងាយ

៣- ទិដ្ឋភាពដើម

៤- ពាកល់ទងស្លឹក

៥- ស្លឹកបង្ហាញពីការតម្រូវបកូនស្លឹក

៦- ផ្លែមិនទាន់ទុំ

Calamus tetradactylus Hance

ឈ្មោះខ្មែរ: សែសឹង (ផ្តោចជ្រិត រពាក់ ហាពាក់)

សិទ្ធិសម្តី: *bonianus* Becc., *Calamus cambojensis* Becc., *Calamus tetradactylus* var. *bonianus* (Becc.) Conrard, *Palmijuncus tetradactylus* (Hance) Kuntze

ការពិពណ៌នា

ទិដ្ឋភាពទូទៅ: ដុះជាគុម្ព ដើមតោងឡើង ប្រវែងរហូតដល់ ៦-១០ម។

ស្រទាប់ស្លឹក: មុខកាត់ទំហំ ០,៤-១,៨សម ពណ៌បៃតងចាស់ ឬបៃតងស្រាល ដើមខ្លីមានជាតិម្សៅពណ៌ស។

បន្ទាស្រទាប់: បន្ទាស្រើល ទៅញឹកមធ្យម ប្រវែង ០,២-២សម បន្ទានៅមាត់ស្រទាប់ប្រវែងរហូតដល់៣សម ចង្កុរទៅគ្រប់មិល គល់រមួល ពណ៌បៃតង ប្រែសន្សឹមៗទៅពណ៌ត្នោតនៅខាងចុង និងចុងពណ៌ខ្មៅ។

ពាក្យគល់ទងស្លឹក: ច្បាស់ល្អ រាងទ្រនុង ពណ៌បៃតង គ្មានបន្ទា។

ស្រកស្រទាប់: ប្រវែងដល់ ០,២សម ពណ៌ត្នោត គ្មានរោមរឹង។

ដៃតោង: ប្រវែង ៣០-៧៥សម។

ស្លឹក: ប្រវែង ២០-៦៦សម ទងស្លឹកប្រវែង ៣-១៣សម ទ្រនុងស្លឹកប្រវែង ២៦-៥៣សម កូនស្លឹកនៅចុងស្លឹកជាប់គ្នា ១-២ភាគពារបស់ប្រវែងកូនស្លឹក។ កូនស្លឹកតម្រៀបជា(១)២-៣-(៥) ក្រុម ក្រុមនីមួយៗមានកូនស្លឹកចំនួន ២-៤(-៥)។ កូនស្លឹកនៅទ្រនុងកណ្តាលទំហំ ៨-២៤ x ១,២-៥សម រាងផ្តែលរំពែងទៅផ្តែលរំពែងច្រាស់ បន្ទះកូនស្លឹកខាងលើមានរោមរឹងមួយៗ គល់ស្លូត តែមមានរោមរឹងៗ ចុងស្លូតមានផ្នែកលយដូចសក់ មានទ្រនុង៣ ចេញច្បាស់ល្អ។

ដើម: មុខកាត់ទំហំ ០,៣-១មែត្រ ចន្លោះក្តារប្រវែង ១០-១៥សម។

កញ្ចុំក្តារ: ប្រវែង ៥០-១០០សម រួមទាំងដៃតោង ស្រទាប់ស្រោបពីលើយ៉ាងណែន មានបន្ទាខ្លី សំបែកនៅមាត់ស្រទាប់ ផ្កាឈ្មោលបែកជាបីទម ផ្កាញីបែកជាពីរទម។

ផ្តែ: ទំហំ ០,៥-០,៩ x ០,៥-០,៩សម រាងមូល ស្រកាសំបកពណ៌ចម្រើង តែមស្រកាពណ៌ត្នោត ទម្រុតបករាងជាប់ពងចំពុះប្រវែងប្រហែល ០,១សម។

ក្រាប់: ជ្រួញតិចតួច។

លក្ខណៈសំគាល់: ប្រភេទនេះមានដើមរាងរាវ និងងាយស្តាប់ តាមរយៈកូនស្លឹកដែលតម្រៀបជាក្រុម ហើយកូនស្លឹកនៅចុងស្លឹកជាប់គ្នានៅគល់។ គួរកត់សំគាល់ឃើញថាសហគមន៍ខ្លះហៅវាថាផ្តោចជ្រិតពាក់ព្រោះវាមានទំហំប្រហែលរពាក់តែប្រភេទទាំងពីរនេះមានទិដ្ឋភាព និងលក្ខណៈរូបរាងខុសៗគ្នា ជាពិសេសដៃតោងគល់ទងស្លឹកបន្ទា និងស្លឹក។

លូតលាស់: លូតលាស់បាន ២,៥-៣មែត្រក្នុងមួយឆ្នាំ។ សែសឹងដុះល្អក្នុងព្រៃស្រោង និងព្រៃពាក់កណ្តាលស្រោងដែលមានគម្របម្រុងបង្ករ។ គេអាចប្រមូលផលក្រោយពេលដាំបាន៧ឆ្នាំ និងផ្តល់ទិន្នផល ១,២តោនក្នុងមួយឆ្នាំ (ធនធានរុក្ខជាតិនៅអាស៊ីអាគ្នេយ៍ ៦,១៩៩៤)។

ទីកន្លែង: ប្រភេទនេះដុះក្នុងតំបន់ទំនាប គ្រប់ទីកន្លែងក្នុងប្រទេសកម្ពុជា។

ទីជម្រក: ដុះក្នុងព្រៃឈ្លោះចម្រុះរិចរិល ដល់ព្រៃពាក់កណ្តាលស្រោង។

រយៈកម្ពស់: ដុះនៅរយៈកម្ពស់រហូតដល់ ៣០០ម (រហូតដល់ ១០០០មែត្រ នៅឥណ្ឌូចិន)។

ការប្រើប្រាស់: មានឯកសារតិចតួចណាស់ ស្តីអំពីការប្រើប្រាស់ប្រភេទនេះ។ សហគមន៍ខ្លះបានប្រាប់អោយដឹងថាដើមរបស់វាគេប្រើប្រាស់សម្រាប់ធ្វើស្លឹ និងខ្សែចងក្នុងប្រទេសកម្ពុជា។

ពាណិជ្ជកម្ម: ពុំមានឯកសារអំពីពាណិជ្ជកម្មរបស់ប្រភេទនេះនៅក្នុងប្រទេសកម្ពុជាទេ ក្រៅពីការប្រមូលសម្រាប់ការប្រើប្រាស់ជាលក្ខណៈគ្រួសារ។ កំប៉ុនប្រទេសជិតខាងដូចជាប្រទេសឡាវ និងវៀតណាមប្រើប្រាស់ប្រភេទនេះច្រើនសម្រាប់ធ្វើគ្រឿងឥម្បាញ។

Calamus tetradactylus Hance

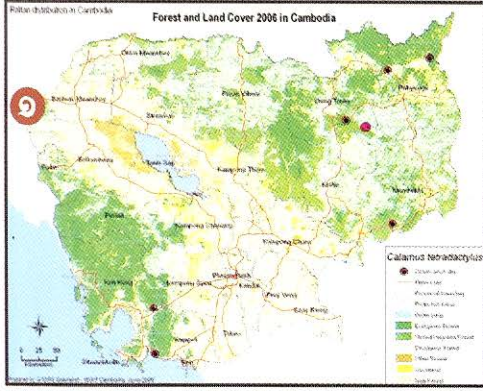

- ១- ទឹកឡូងអង្កេតសែសិង
- ៣- ទិដ្ឋភាពដើម
- ៥- ផ្លែខ្លី

- ២- ល្អិតធ្វើពីសែសិង
- ៤- ពាកគល់ទងស្លឹកបង្ហាញពីរូបរាងផ្សេងៗ
- ៦- ស្លឹក

Calamus viminalis Willd

ឈ្មោះខ្មែរ: ផ្កៅក្រែក (ផ្កៅតោក ផ្កៅស្ទឹង ក្រែសស ផ្កៅកន្ទួល)

សំទុំសន្សំ: *Calamus extensus* Mart., *Calamus fasciculatus* Roxb., *Calamus litoralis* Blume, *Calamus pseudorotang* Mart., *Calamus viminalis* var. *fasciculatus* (Roxb.) Becc., *Calamus viminalis* var. *fasciculatus* subvar. *andamanicus* Becc., *Calamus viminalis* var. *fasciculatus* subvar. *bengalensis* Becc., *Calamus viminalis* var. *fasciculatus* subvar. *cochinchinensis* Becc., *Calamus viminalis* var. *fasciculatus* subvar. *pinangianus* Becc., *Palmijuncus fasciculatus* (Roxb.) Kuntze, *Palmijuncus litoralis* (Blume) Kuntze, *Palmijuncus pseudorotang* (Mart.) Kuntze, *Palmijuncus viminalis* (Willd.) Kuntze, *Rotang viminalis* (Willd.) Baill.

ការពិពណ៌នា

ទីជីវិតរស់នៅ: ដុះជាក្រុម ដើមតោងឡើង ប្រវែងរហូតដល់ ៣៥ម ។

ស្រទាប់ស្លឹក: មុខកាត់ទំហំ ០,៥-៣សម ពណ៌បៃតង ស្រទាប់ខ្លីមានជាតិឃ្មៅពណ៌ស ជ្រុះអស់ពេលដើមពេញវ័យ ។

បន្ទាស្រទាប់: បន្ទាស្រទាប់ដល់ពីក្រុមធុរ្យប្រវែង៤សម គល់រមួលសំប៉ែត ពណ៌ទឹកក្រូច-បៃតងខ្លី ចុងពណ៌ត្នោត ចាស់ទៅពណ៌ខ្មៅ ។

ពាក្យគល់ទងស្លឹក: ច្បាស់ល្អ រាងពក ពណ៌បៃតង គ្មានបន្ទា ។

ស្រក៏ស្រទាប់: ប្រវែងរហូតដល់ ០,៥សម ពណ៌ប្រផេះ គ្មានបន្ទា ។

ដៃតោង: ដៃតោងគល់ទងស្លឹក ប្រវែងដល់ ៣០០សម ។

ស្លឹក: ប្រវែង ១៥០-២៥០សម ទងស្លឹកប្រវែង ៥-៣៥សម ទ្រនុងស្លឹកប្រវែង ១៥០-២១០សម ជាទូទៅគ្មានបន្ទា នៅពោះទងស្លឹក និងខាងខ្នងទងស្លឹកជួនកាលមានបន្ទានៅតាមតែមុខទងស្លឹកប្រវែងដល់ ០,៣សម ។ កូនស្លឹក តម្រៀប២០-៣០ក្រុមមិនសូវច្បាស់ ក្រុមនីមួយៗមានកូនស្លឹក២-៧ តម្រៀបខុសៗគ្នាជាច្រើនជួរ កូនស្លឹកមួយ គូរ នៅចុងស្លឹកនៃកន្លែកនៅត្រង់គល់ ។ កូនស្លឹកធំបំផុតទំហំ ១១-៣៥ x ០,៧-១,៥សម គល់កូនស្លឹកស្ងួតតែម មានបន្ទា រឹងមួយៗ ចុងស្ងួតវែង ទ្រនុងកណ្តាលជួសឡើងបន្ទះកូនស្លឹកទាំងសងខាងមានរោមរឹងមួយៗ ។

ដើម: មុខកាត់ទំហំ ០,៥-១,៧មែត្រ ចន្លោះថ្នាំងប្រវែង ១០-៣០ម ។

កញ្ចប់ផ្កា: ប្រវែង ២-៤ម កូនកញ្ចប់ផ្កាមានពី ២-៧ ផ្កាញីបែក ២-៣ទង មានកូនទងតូចៗ និងផ្កាជាច្រើន ស្តួបទង កញ្ចប់ផ្កាមួយស្រោបទងកញ្ចប់ផ្កាយ៉ាងណែន មានរាងជាប់ពង មានបន្ទា ។

ផ្លែ: ទំហំ ០,៧-១ x ០,៧-១សម រាងមូល ទម្រង់ប្រកបនៃកន្លែកទាំងស្រុង ចំពុះប្រវែង ០,១សម ស្រកាស់បកពណ៌ ចំបើងខ្លី តែមពណ៌ប្រផេះចាស់ ។

ក្រាបៈ: មិនជ្រួញ ។

សំគាល់ពិសេស: ផ្កៅក្រែកមានរូបរាងសំខាន់ៗមួយចំនួនដូចជា វត្តមានរបស់ពាក្យគល់ទងស្លឹក ដៃតោង គល់ទង ស្លឹក និងកូនស្លឹកតម្រៀបជាក្រុម ។ ប្រភេទនេះ មានក្រុមកូនស្លឹកច្រើនជាងប្រភេទប្រហាក់ប្រហែលគ្នា ហើយចំនួនបន្ទា នៅលើស្រទាប់ស្លឹកប្រែប្រួលពីមួយដល់ច្រើនជួនកាលគេអាចច្រឡំវាជាមួយផ្កៅទឹកពេលមើលមួយភ្លែត ។ ប៉ុន្តែវា ខុសគ្នាត្រង់ជាផ្កៅទឹកមានកូនស្លឹកឈមដាច់ៗ ហើយនៅតាមលើជួរតែមួយ ។

លូតលាស់: ដុះលូតលាស់ ២,២៥មក្នុងមួយឆ្នាំ ។

ទីកន្លែង: ដុះរាយប៉ាយគ្រប់ទីកន្លែងក្នុងប្រទេសកម្ពុជា ។

ទីជម្រក: ប្រភេទនេះចូលចិត្តដុះនៅទីកន្លែងស្ងួត ជាងប្រភេទផ្កាផ្សេងៗ ។ វាដុះនៅក្នុងព្រៃពាក់កណ្តាលស្រោង ព្រៃឈ្មោះចម្រុះ និងតាមដំបូកក្នុងព្រៃឈ្មោះខ្ទឹបត្រូវកាប់ ហើយវាធន់ទៅនឹងភ្លើងព្រៃបានល្អ ។

រយៈកម្ពស់: ដុះនៅរយៈកម្ពស់ ៥០-៥០០ម ។

ការប្រើប្រាស់: ដើមវាល្អមានទំហំធុរ្យសម្រាប់ធ្វើគ្រឿងតម្បាញ និងសង្ហារឹម ។ ផលិតផលមួយចំនួនធំ ដែលផលិត ពីប្រភេទនេះរួមមាន ដៃស្លឹក ស្លឹកកន្ទួល ។ គេប្រើប្រាស់វាសម្រាប់ធ្វើជញ្ជាំង កម្រាល ធ្នើរ ក្រែ កៅអី និងសាឡាង ។

ពណ៌ជ្រូកម្លូ: ដើមប្រវែង ៤-៥មែត្រ តម្លៃ ២២០-៣៥០រៀល ។ ដើមរបស់វាគេប្រមូលច្រើនណាស់នៅក្នុងប្រទេស សម្រាប់តម្រូវការទីផ្សារក្នុងស្រុក និងអន្តរជាតិ ដូច្នេះហើយប្រភេទនេះគេប្រមូលលើសលប់នៅសព្វថ្ងៃនេះ ។

Calamus viminalis Willd



១- ទឹកនៃឆ្នេងអង្កេតផ្តៅកែ្រក

២- ធុងសម្រាមធ្វើពីផ្តៅកែ្រក

៣- ទិដ្ឋភាពដើម

៤- ពកគល់ទងស្លឹក

៥- ស្លឹកបង្ហាញពីការតម្រៀប កូនស្លឹក

៦- ផ្លែ

៧ Calamus bousigonii Becc.

ឈ្មោះខ្មែរ: ផ្តៅអាវិច

សម្រាប់: មិនមាន

ការពិពណ៌នា

ទិដ្ឋភាពដើម: ដុះមួយ ឬដុះជាគុម្ពដែលមាន ២-៣ដើមក្នុងមួយគុម្ព ដើមតោងឡើង ប្រវែងដល់ ១៥ម ។

ស្រទាប់ស្លឹក: មុខកាត់ទំហំ ០,៧-១,៥សម ពណ៌បៃតងថាស់ ។

បន្ទាស្រទាប់: បន្ទាច្រើនបង្កូរប្រវែង ០,៥-២សម គល់រាងពក ពណ៌បៃតង រាងដូចមូល ពណ៌ត្នោត ចុងពណ៌ខ្មៅ ។

ពកគល់ទងស្លឹក: ច្បាស់ល្អ រាងទ្រនុង គ្មានបន្ទា ឬមានតិចតួចបំផុត ពណ៌បៃតងលាយឈឿង ។

ស្រក់ស្រទាប់: ប្រវែង ០,១-០,៣ សម លយចេញពីទងស្លឹក គ្មានបន្ទា ឬរោមរឹង ពណ៌ប្រផេះថាស់ ។

ដៃតោង: ដៃតោងចុងស្លឹកប្រវែង ៦០-១៧០សម ។

ស្លឹក: ទងស្លឹកប្រវែង ៦-២២សម ទ្រនុងស្លឹកប្រវែង ៣៧-៦៦សម ទងស្លឹកគ្មានចង្កូរ មានរោមរឹង និងបន្ទា មួយ ទៅចំហៀងនីមួយៗមានកូនស្លឹកចំនួន៦-៨ តម្រៀបតាមជួរស្មើគ្នា កូនស្លឹកនៅទ្រនុងកណ្តាលទំហំ ១០-២០ x ៤-៨សម រាងដូចពេជ្រ គល់ស្លូត-អត់ស្មើគ្នា តែមមានរោមរឹងៗច្រើន ចុងស្លូតវែង មានទ្រនុងចំនួន ៦-៨ ជុំសចេញច្បាស់ៗ បន្ទះកូនស្លឹកទាំងសងខាងគ្មានរោមរឹង ។

ដើម: មុខកាត់ទំហំ ០,៨-១,១សម ចន្លោះថ្នាំងប្រវែង ៨-២៣សម ជាប់មាំល្អ ទន់ងាយបត់បែន ។

កញ្ចុំផ្កា: មិនមានព័ត៌មាន ។

ផ្លែ: ទំហំ ១,៨សម រាងស្មើរស្វរ ។

ក្រាបៈ: ទំហំ ៩,៥ x ៧ម រាងពងក្រពើ ជ្រាវជ្រួញ ។

លក្ខណៈសំគាល់: លក្ខណៈពិសេសរបស់ប្រភេទនេះគឺ ស្លឹករាងដូចពេជ្រ តែមកូនស្លឹកមានរោមរឹងៗច្រើន និងគល់ បន្ទារាងពក ។

លូតលាស់: អាចលូតលាស់បាន ១,៥-២ម ក្នុងមួយឆ្នាំ ។

ទីកន្លែង: រកឃើញនៅក្នុងតំបន់ចំនួនពីរគឺ តំបន់ទំនាបក្នុងឧទ្យានជាតិ បូកគោប៉ែកនីវ៉ូនៃប្រទេសកម្ពុជា និង តំបន់អភិរក្សជីវចម្រុះសិម៉ា ភាគឥសាន្តប្រទេសកម្ពុជា ។

ទីជម្រក: ប្រភេទព្រៃពាក់កណ្តាលស្រោង ដល់ព្រៃស្រោង ។

រយៈកម្ពស់: ដុះនៅរយៈកម្ពស់ ១០០-១០០០ម ។

ការប្រើប្រាស់: ដើមជាប់មាំល្អ ដូច្នេះគេប្រើប្រាស់វាសម្រាប់ធ្វើជាខ្សែពួរ និងគ្រឿងតម្បាញសម្រាប់ប្រើប្រាស់ នៅតាមផ្ទះ ។

ពាណិជ្ជកម្ម: គ្រួសារខ្លះដែលរស់នៅក្បែរឧទ្យានជាតិបូកគោបានរាយការណ៍ថា ពួកគាត់ប្រមូលដើមរបស់វាសម្រាប់ លក់ទៅអោយអ្នកនេសាទត្រីនៅបឹងទន្លេសាបសម្រាប់ក្រុងព្រួល ។

Calamus bousignonii Becc.



- ១- ទឹកកន្លែងអង្កេតឆ្នាំអាវេច
- ២- ទិដ្ឋភាពដើម
- ៣- ស្រទម
- ៤- ស្លឹកបង្ហាញពីការតម្រៀបកូនស្លឹក
- ៥- រូបរាងស្លឹក

៨ Calamus rudentum Lour.

ឈ្មោះខ្មែរ: ផ្តៅដំបង

សិទ្ធិសន្យា: *Palmijuncus rudentum* (Lour.) Kuntze, *Rotang rudentum* (Lour.) Baill.

ការពិពណ៌នា

ទិដ្ឋភាពដើម: ដុះជាក្រុម ដើមតោងឡើង ប្រវែង ៣០-៤៥សម ។

ស្រទាប់ស្លឹក: មុខកាត់ទំហំ ២,៥-៧សម ពណ៌បៃតងខ្ចី ឬពណ៌លឿង ។

បន្ទាស្រទាប់: បន្ទាវែង តម្រូវប្រជាជួរទទឹងវែងៗ និងមានបន្ទាខ្លីៗនៅចន្លោះជួរនីមួយៗ បន្ទាប្រវែង ៥-៧សម បន្ទានៅជិតមាត់ស្រទាប់ប្រវែងដល់ ១០សម គល់បន្ទាពណ៌ លឿង-ត្នោតខ្ចី ផ្នែកកណ្តាលសំប៉ែត ពណ៌ចម្រើង ចុងពណ៌ខ្មៅ បន្ទាលើស្រទាប់ស្លឹកចង្កុរចុះក្រោម បន្ទាមាត់ស្រទាប់ចង្កុរឡើងលើ ។

ពាក្យគល់ទងស្លឹក: មិនសូវធ្លាស់ ពណ៌បៃតងខ្ចី មានបន្ទាញឹកស្លែកស្កុះ ។

ស្រក៏ស្រទាប់: ប្រវែង ៥-១០សម សម្បូរដោយរោមវែងៗ ពណ៌ប្រផេះ ឆាប់ពុក ។

ដៃតោង: ដៃតោងគល់ទងស្លឹកប្រវែង ៤-៨ម មានបន្ទាញឹកមធ្យម តម្រូវប្រជាជួរនៅគល់ដៃតោង ។

ស្លឹក: ទងស្លឹកប្រវែង ២០-៦៣សម ទ្រនុងស្លឹកប្រវែង ១៦០-៣៨០សម ។ ពោះទងស្លឹកមានចង្កុរ គ្មានបន្ទា ខាងខ្នងមានបន្ទា តែមទងស្លឹកមានបន្ទាចង្កុរឡើងលើប្រវែងដល់ ១៨សម កូនស្លឹកមួយគូរនៅចុងស្លឹកជាប់គ្នាជិតពាក់កណ្តាល ។ កូនស្លឹកតម្រូវប្រឈមម្ខាងៗមានចំនួន៣៥-៦០ ។ កូនស្លឹកនៅទ្រនុងកណ្តាលទំហំ ៤០-៦៥ x ១-៥សម គល់មូល តែមមានរោមវែងៗ ចុងស្លែងវែង មានរោមវែងច្រើន ទ្រនុងកណ្តាលផុសឡើង រោមវែងប្រវែង ២,៥-៣,៥ សម ។

ដើម: មុខកាត់ទំហំ ១,៨-៣,៥ម៉ែត្រ ចន្លោះថ្នាំងប្រវែង ១២-២០សម និងជាប់មាំល្អ ។

កណ្តុផ្កា: ប្រវែងសរុប ៣៥០-៧៥០សមបូករួមទាំងដៃតោងគល់ទងស្លឹក ផ្កាញឹកបែកជាពីរទង ផ្កាឈ្មោលបែកជាបីទង ស្រទាប់របស់ទងមេមានរាងបំពង់ មានបន្ទាមធ្យម រាងសំប៉ែតដូចសន្លឹកក្រដាស់នៅមាត់ស្រទាប់ ។

ផ្លែ: ទំហំ ១,៤-១,៨ x ០,៧-១,២សម ទម្រុតបករែកនៅគល់ ចំពុះប្រវែង ០,២-០,៣សម សំបកស្រកាស្លុតពណ៌លឿង-ទឹកក្រូច តែមពណ៌ទងដៃព្រលែត ។

លក្ខណៈសំគាល់: ផ្តៅដំបងប្លែកពីប្រភេទផ្សេងៗទៀត តាមរយៈរូបរាងសំខាន់ៗមួយចំនួនដូចជា បន្ទាច្រើន ពណ៌ចម្រើង ចុងពណ៌ខ្មៅ ។ គេកត់សំគាល់ឃើញថាស្រក៏ស្រទាប់ប្រភេទនេះវែង និងមានបន្ទា តែគេកម្រឃើញពណ៌សព្រោះវាពុកផុយ ហើយឆាប់រលួយដាច់ ។ ដៃតោងគល់ទងស្លឹកមានប្រវែងរហូតដល់៨ម ហើយមុខកាត់គល់របស់វាទំហំ ០,៤-០,៨សម និងដុះពេញដោយបន្ទា បន្ទះកូនស្លឹកមានរោមវែងៗ ។

ល្អិតល្អន់: ដុះល្អិតល្អន់បាន ១ម៉ែត្រក្នុងមួយឆ្នាំ ។

ទីជម្រក: ព្រៃពាក់កណ្តាលស្រោង និងព្រៃតាមមាត់ទឹកដែលព័ទ្ធជុំវិញដោយព្រៃឈ្មោះឌីបតេរ៉ូកាប ។

រយៈកម្ពស់: ដុះនៅរយៈកម្ពស់ ៥០-៣០០ម ។

ការប្រើប្រាស់: ដើមរបស់វាគេប្រើប្រាស់សម្រាប់ធ្វើស៊ុម និងឆ្អឹងទម្រុតត្រឿងសង្ហារឹមគ្រប់ប្រភេទរួមមាន ធ្វើស្បូវកៅ ត្រៃ កៅអី ។ល។ វាមានមុខកាត់ធំ ជាប្រភេទផ្តៅដែលមានគុណភាពល្អសម្រាប់ត្រឿងសង្ហារឹម ដែលមានតម្រូវការខ្ពស់ ដូច្នេះហើយនាំអោយមានការប្រមូលផលច្រើនលើសលប់ ។

ពណ៌ផ្កា: នៅភ្នំពេញ ដើមប្រវែង ៤-៥ម៉ែត្រ មានតម្លៃ ៤០០០រៀល ប៉ុន្តែនៅតាមភូមិតម្លៃវាប្រែប្រួលពី ៥០០-៣៣០០រៀលក្នុងមួយដើម ។ វាជាប្រភេទមួយដែលមានតម្លៃខ្ពស់ជាងគេបង្អស់ ។ មានរបាយការណ៍មកថាប្រភេទនេះគេនាំចេញទៅវៀតណាម និងហុងកុង តែមិនដឹងបរិមាណនាំចេញទេ ។

Calamus rudentum Lour.



១- ទីកន្លែងអង្កេតផ្តោដីបង

២- ឡាប់ឡើធ្វើពីផ្តោដីបង

៣- ទិដ្ឋភាពដើម

៤- ពាក្យឈ្មោះស្លឹក

៥- ផ្លែ

Calamus sp.

ឈ្មោះខ្មែរ: ផ្លៅទឹកឃ្មុំ

សិទ្ធិសន័យ: មិនមាន

ការពិពណ៌នា

ទិដ្ឋភាពដើម: ដុះជាក្រុម ដើមតោងឡើង ប្រវែង ១៥-៧០ម៉ែត្រ ។

ស្រទាប់ស្លឹក: មុខកាត់ទំហំ ១,៥សម ពណ៌បៃតង មានជាតិម្សៅពណ៌ខ្មៅ ។

បន្ទាស្រទប់: បន្ទាស្រទប់ប្រវែង ០,១-០,២សម គល់រាងដូចកោន ពណ៌បៃតង តូចបន្តាពណ៌ត្នោតក្រហម ។

ពាក្យគល់ទងស្លឹក: ច្បាស់ល្អ រាងទ្រនុង ពណ៌បៃតង បន្ទាដុះមួយៗ ជាជួរលើទ្រនុង ។

ស្រកស្រទប់: ប្រវែង ០,២-០,៤សម ពណ៌ប្រផេះ គ្មានបន្ទា ។

ដៃតោង: ដៃតោងគល់ទងស្លឹកប្រវែង ១,៥-៣សម ។

ស្លឹក: ទងស្លឹកប្រវែង ១៥សម គ្មានចង្កូរ ទ្រនុងស្លឹកប្រវែង ៧៥-៨៤សម កូនស្លឹកនៅចុងស្លឹកនៃក្រង់គល់ ។

កូនស្លឹកតម្រៀបឈមឃ្នាតពីគ្នា ៣-៤សម កូនស្លឹកនៅទ្រនុងកណ្តាលទំហំ ៣៥-៣៦,៥ x ១,៥-១,៧សម

គល់កូនស្លឹកទាល តែមានរោមរឹងមួយៗ ចុងស្តួចវែង ទ្រនុងមានបិទុសឡើងច្បាស់ មានរោមរឹងមួយៗ ។

ដើម: មុខកាត់ទំហំ ១-២,៣សម ចន្លោះថ្នាំងប្រវែង ១២-៣០សម រឹងមាំល្អ និងទន់ ។

កញ្ចុំផ្កា: មិនមានព័ត៌មាន ។

ផ្លែ: មិនមានព័ត៌មាន ។

ត្រាប់: មិនមានព័ត៌មាន ។

សក្ខណៈសំគាល់: តាមសក្ខណៈលូតលាស់ ប្រភេទនេះស្រដៀងគ្នាទៅនឹងផ្លៅទឹក(C. siamensis) ទាំងប្រភេទលូតលាស់ការតម្រៀបកូនស្លឹក និងដៃតោង ប៉ុន្តែខុសប្លែកគ្នាត្រង់បន្ទាបស់វាខ្លីជាង និងគល់រាងពក និងពកគល់ទងស្លឹកពុំសូវច្បាស់ដូចផ្លៅទឹក ។ លើសពីនេះទៀត វាមានបួសប្រចាក់ ។

លូតលាស់: ពីកូនសំណាបដល់ដើមពេញវ័យ វាត្រូវការរយៈពេល ៧-៩ឆ្នាំ ។

ទីកន្លែង: ប្រភេទនេះហាក់ដូចជាមានតែនៅប៉ែកនិរតី ចាប់តាំងពីដែនជម្រកសត្វព្រៃភ្នំសំកុស ។

ទីជម្រក: ប្រភេទព្រៃស្រោង ចូលចិត្តដុះតាមដងអូរ/ស្ទឹង ដែលលិចទឹកម្តងម្កាលពេលភ្លៀង ។

រយៈកម្ពស់: ដុះនៅរយៈកម្ពស់ ៣០០-៥០០ម ។

ការប្រើប្រាស់: ដោយសារតែដើមជាប់មាំ និងទន់ងាយបត់បែន គេចូលចិត្តប្រើវាសម្រាប់ធ្វើជាស៊ុម ឬគ្រោងគ្រឿងសង្ហារឹមដូចជា ធ្នើរសៀវភៅ គ្រែ និងកៅអី ។

ពាណិជ្ជកម្ម: គេប្រមូលវាយ៉ាងច្រើនដើម្បីលក់ទៅប្រទេសថៃ ដូច្នេះប្រភេទនេះទទួលរងការប្រមូលផលលើសកម្រិត ។ នៅខេត្តបាត់ដំបង ដើមប្រវែង ៤-៥ម៉ែត្រ តម្លៃ ៧០០រៀល និងនៅស្រុកក្រវាញ ខេត្តពោធិសាត់ តម្លៃ ៥០០-១១០០រៀល ។

Calamus guruba Buch - Ham

ឈ្មោះខ្មែរ: ផ្តៅអាចម៍មាត់ (ផ្តៅត្រែស ត្រែសអាចម៍មាត់)

សមន័យ: *Calamus guruba* var. *ellipsoideus* S. Y. Chen & K. L. Wang, *Calamus mastersianus* Griff., *Calamus multirameus* Ridl., *Calamus nitidus* Mart., *Daemonorops guruba* (Buch.-Ham.) Mart., *Daemonorops guruba* var. *hamiltonianus* Mart., *Daemonorops guruba* var. *mastersianus* (Griff.) Mart., *Palmijuncus guruba* (Buch.-Ham.) Kuntze, *Palmijuncus nitidus* (Mart.) Kuntze

ការពិពណ៌នា

ទិដ្ឋភាពដើម : ដុះជាក្រុម ដើមតោងឡើង ប្រវែង ៨-១០ម៉ែត្រ ។

ស្រទាប់ស្លឹក: មុខកាត់ទំហំ ១-៣សម ពណ៌បៃតងចាស់ ។

បន្ទាស្រទាប់: សម្បូរបន្ទា និងមានលាយបន្ទាវែង-ខ្លី ចង្កូរឡើងលើ ប្រវែងប្រហែល ៣,៥សម និងរហូតដល់៧សម នៅមាត់ស្រទាប់រាងស្របចតុកោណដល់ចុង ពណ៌បៃតងលាយត្នោតស្រាល នៅគល់ពណ៌ត្នោតចាស់ ឬក្រហមនៅខាងចុង ។

ពាកគល់ទងស្លឹក: ចេញច្បាស់ រាងដុំពក បន្ទាញឹក ពណ៌លឿង-បៃតងខ្លី ។

ស្រកស្រទាប់: ប្រវែង៧០សមស្មើដូចជាក្រដាសគ្មានរោមរឹង រាងត្រកុញ(រមួល) ដាច់ជ្រះបណ្តើរពេលដើមកាន់តែចាស់ ។

ដៃតោង: ដៃតោងគល់ទងស្លឹកប្រវែង៣-៤ម៉ែត្រ ។

ស្លឹក: ប្រវែង ៦០-១៦០ម៉ែត្រ ទងស្លឹកប្រវែង ១០-២៥សម មានចង្កូរ មានបន្ទាខ្លីពាសពេញទងស្លឹក ខាងខ្នងទងស្លឹក និងតាមតែមទងស្លឹក មានបន្ទាវែងៗដុះជាជួរ កូនស្លឹកនៅចុងស្លឹកនៃក្រុមគល់ ។ កូនស្លឹកតម្រូវប្រយ័ត្នជុំវិញមួយស្ទើរឈមគ្នា ឃ្នាតគ្នាពីមួយទៅមួយប្រវែង ១,៣-៣សម ។ កូនស្លឹកធំជាងគេទំហំ ៣០-៤៥ x ១-២,៥សម រាងទ្រវែង គល់ស្ងួត តែមមានរោមរឹងៗ ចុងស្ងួតវែង ទ្រនុងកណ្តាលផុសឡើង ទ្រនុងខាងមាត់ ច្បាស់ល្អ បន្ទះស្លឹក ទាំងសងខាងមានរោមរឹងៗ ។

ដើម: មុខកាត់ទំហំ ០,៥-២សម ចន្លោះថ្នាំងប្រវែង ៥-២០សម សាច់ក្នុងជុសៗ មិនអាចពត់បាន ។

កញ្ចប់ផ្កា: ប្រវែង ៣០-២៥០សម បូករួមទាំងដៃតោង កូនកញ្ចប់ផ្កាចំនួន៣-៥ ផ្កាឈ្មោលបែកជាបីទង រាងបត់បែន កញ្ចប់ផ្កាញឹកបៃតងទង ស្រទាប់ជាប់នឹងទងកញ្ចប់ផ្កា រាងបីពងនៅត្រង់គល់ និងនៃកជាបន្ទះស្លើងនៅមាត់ស្រទាប់ ។ ស្រទាប់ប្រវែង៤០សម ពណ៌ត្នោត ទ្រនុងកណ្តាល និងតែមមានរោមរឹងៗ ។

ផ្លែ: ទំហំ ០,៦-០,៨ x ០,៦-០,៨សម រាងមូល ស្រកាស់បករបស់ផ្លែខ្លីពណ៌បៃតងចាស់ ពេលស្ងួតប្រទៅពណ៌លឿង និងតែមពណ៌ត្នោត ទម្រង់ត្រកុញមាន៦ និងចំពុះប្រវែង ០,១-០,២សម ។

ក្រាប: មិនជ្រួញ ។

លក្ខណៈសំគាល់: ប្រភេទនេះខុសពីប្រភេទក្នុងពួកផ្សេងៗទៀត តាមរយៈបន្ទាស្រទាប់ចង្កូរឡើងលើ កូនស្លឹកតម្រូវប្រយ័ត្ន និងជាទូទៅនៅជិតៗគ្នាមានពាកគល់ទងស្លឹក និងច្បាស់ល្អ ស្រទាប់ស្លឹកខ្លី និងពេញវ័យមានស្រកវែង និងកញ្ចប់ផ្កាមានស្រទាប់វែង ។ គេអាចច្រឡំវាជាមួយពួក *Daemonorops* ប៉ុន្តែវាមានដៃតោងគល់ទងស្លឹកមិនមែនដៃតោងចុងស្លឹកទេ ហើយបន្ទាស្រទាប់មានពណ៌ខុសគ្នា ។ សំណាកដែលប្រមូលពីខេត្តកំពង់ធំ មានរូបរាងខុសគ្នាមួយចំនួនដូចជា ពាកគល់ទងស្លឹករាងទ្រវែង ដើមតូចជាង និងបន្ទាស្រទាប់ចង្កូរត្រប់ទិស ។ គួរធ្វើការសិក្សា រូបរាងសំណាកនេះបន្ថែមទៀត ដោយប្រុងប្រយ័ត្នដើម្បីបញ្ជាក់អំពីប្រភេទអោយបានច្បាស់ ។

លូតលាស់: លូតលាស់បាន ១-១,៥ម៉ែត្រក្នុងមួយឆ្នាំ ។

ទីកន្លែង: ប្រភេទនេះមានរបាយពីឧទ្យានជាតិបូកគោរហូតដល់តំបន់សំឡូត នៅតំបន់ភាគខាងលិចនៃប្រទេស ។

ទីជម្រក: រាយបាយពីតំបន់គ្មានគម្របព្រៃ ដល់ព្រៃស្រោង ។ ដុះនៅតាមតំបន់មិនមានកម្ពស់ទឹកភ្លៀងខ្ពស់ លើដីអាស៊ីតខ្ពស់ ។

រយៈកម្ពស់: រយៈកម្ពស់ប្រហែល ៣០០ម (រយៈកម្ពស់ ៧៥០ម៉ែត្រនៅប្រទេសថៃ) ។

ការប្រើប្រាស់: សាច់ក្នុងរបស់ដើមនេះផ្សេង ដូច្នោះដើមរបស់វាមិនអាចធ្វើគ្រឿងសង្ហារឹមបានទេ ។ ប៉ុន្តែដើមរបស់វាអាចពុះជាបន្ទះចំរៀកសម្រាប់ក្រង និងធ្វើខ្សែចង ។

ពាណិជ្ជកម្ម: ពុំទាន់មានសេចក្តីរាយការណ៍អំពីទូរលេខពាណិជ្ជកម្មច្បាស់លាស់ទេ រហូតមកដល់ពេលនេះ ។ គេប្រមូលប្រភេទនេះសម្រាប់តែការប្រើប្រាស់ក្នុងស្រុកតែប៉ុណ្ណោះ តែមិនដើម្បីការនាំចេញទេ ដោយសារតែមានគុណភាពអន់ ។ ដើមរបស់វាពុះជាបន្ទះចំរៀក ហើយលក់ក្នុងតម្លៃ ១០០រៀលក្នុងមួយចំរៀក ។

Calamus siamensis Becc.

ឈ្មោះខ្មែរ: ផ្កាទឹក

សម្រាប់សិល្បៈ: *C. siamensis* Becc. var. *malaianus* Furtado

ការពិពណ៌នា

ទិដ្ឋភាពដើម : ដុះជាគុម្ព ដើមតោងឡើងប្រវែងដល់ ២០ម៉ែត្រ ។

ស្រទាប់ស្លឹក: មុខកាត់ទំហំ ០,៧-២សម ពណ៌បៃតង ដើមខ្លីមានជាតិម្សៅពណ៌ស លាយប្រផេះ ឬពេលខ្លះពណ៌ត្នោត ជ្រុះអស់ពេលដើមកាន់តែចាស់ ។

បន្ទាស្រទាប់: បន្ទាញើកមធ្យមទៅរកម្លើលប្រវែងដល់ ៤សម កម្រមានដល់ ៧សមណាស់ គល់រមួល ពណ៌បៃតង បន្ទាសរំបែត ពិតដល់ដូង ផ្នែកបន្ទាខាងលើពណ៌លឿង-បៃតង ទៅពណ៌ត្នោត ចុងពណ៌ត្នោតក្រហម ឬពណ៌ខ្មៅ ។

ពាកគល់ទងស្លឹក: ច្បាស់ល្អ រាងពក ពណ៌បៃតងចាស់ គ្មានរោម ។

ស្រកស្រទាប់: ប្រវែង០,៧-១,៤សម រាងពកផុយ និងរចនាដាច់នៅសល់តែស្រកស្រទាប់ខ្លី ពណ៌ប្រផេះចាស់ គ្មានរោម ។

ដៃដេតាង: ដៃដេតាងគល់ទងស្លឹកប្រវែង ១០០-១៧៥សម ។

ស្លឹក: ប្រវែង ៧០-១២០សម ទងស្លឹកប្រវែង៧-២២សម ទ្រនុងប្រវែង៧១-៧៩សម ទងស្លឹកមានបន្ទាម្លើល និងរំរងៗ កូនស្លឹកនៅចុងស្លឹកផែកត្រឹមគល់ ។ កូនស្លឹក តម្រៀបឈម ឬឈមដាច់ៗ តម្រៀបលើជួរតែមួយ ម្ខាងៗមានចំនួន ៣៥-៤៥ កូនស្លឹកទំហំ ១១-១៣ x ១-២សម រាងទ្រវែង បន្ទុះស្លឹកខាងលើពណ៌បៃតងចាស់ រោមរំរងៗ គល់ស្តួច តែម្លឹកមានរោមរំរងរម្លើល ចុងស្លាតរំរង ចុងផ្កា ទ្រនុងកណ្តាលផុសឡើង បន្ទុះកូនស្លឹកទាំងសងខាងមានរោមរំរងៗ ។

ដើម: មុខកាត់ទំហំ ០,៥-២សម ចន្លោះថ្នាំងប្រវែង ១២-២៥សម ជាប់មាំល្អ មិនទន់ល្អ ។

កញ្ចក់ផ្កា: ប្រវែង ៦០-៣០០សមប្រកបរួមទាំងដៃដេតាង កូនកញ្ចក់មានចំនួន ៣-៥កម្រមានមួយណាស់ ស្លបទង កញ្ចក់រាងបំពង់នៅជាប់ទៅនឹងទង ។ កញ្ចក់ញើបែកជាពីរទង ទងទី២ប្រវែង ៨-៣០សម រាងបត់បែន ស្រទាប់ ទងទីពីរមានបន្ទាម្លើល ។ កញ្ចក់ឈ្មោលបែកជា៣ទង កូនទងរំរង ឬស្មើ១សម ចេញផ្កាពេញទង ។

ផ្លែ: ប្រវែង ០,៧-០,៩ x ០,៨-១សម រាងស្មើមូល ស្រកាស់បកពណ៌ស ទម្រត្របកផែកនៅគល់ ចំពុះខ្លី ។

ក្រាប: មិនជ្រួញ ។

លក្ខណៈសំគាល់: ប្រភេទនេះស្រដៀងទៅនឹងផ្កាទឹកក្រក តាមរយៈរូបរាងមួយចំនួនដូចជា ទិដ្ឋភាពដើម បន្ទាស្រទាប់ ពាកគល់ទងស្លឹក ដៃដេតាងគល់ទងស្លឹក និងស្រកស្រទាប់ ។ ចំនុចខុសប្លែកគ្នាដល់ខាន់គឺ ការតម្រៀបកូនស្លឹកជាជួរ និង ឈមគ្នាតតដាច់ ឬឈមដាច់ៗ ។ ដូចប្រភេទជាច្រើនទៀតដែរ បន្ទាស្រទាប់ប្រែប្រួលពីតិចតួច ដល់ញើកមធ្យម ។ ប្រភេទនេះ គេក៏អាចច្រឡំ ជាមួយផ្កាទឹកអាចម៍មានផងដែរ ដោយសារកូនស្លឹកតម្រៀបស្រដៀងគ្នា ប៉ុន្តែស្រកស្រទាប់ បន្ទា និងកញ្ចក់មានលក្ខណៈខុសគ្នា ។ គេក៏អាចច្រឡំវាជាមួយប្រភេទផ្កាទឹកជុំវិញបឹងទន្លេសាបផងដែរ ប៉ុន្តែផ្កាទឹកជុំវិញ បឹងទន្លេសាបមានទងស្លឹកខ្លីបំផុត បន្ទាស្រទាប់ខ្លៅ ហើយជាទូទៅមានបន្ទាតូចៗនៅខាងលើទ្រនុងស្លឹកនៅក្បែរ គល់កូនស្លឹក ។

លូតលាស់: ពុំទាន់មានព័ត៌មានស្តីពីការលូតលាស់របស់ប្រភេទនេះទេ ប៉ុន្តែសហគមន៍មូលដ្ឋានបានរាយការណ៍ មកថាវាត្រូវការរយៈពេលប្រហែល ៧-៩ឆ្នាំចាប់ពីកូនសំណាបរហូតដល់ដើមពេញវ័យ និងសមល្មមអាចដកហូតបាន ។

ទីតាំង: ប្រភេទនេះភាគច្រើនមាននៅភាគខាងកើត និងទិសឥសាន្តនៃប្រទេស ។

ទីជម្រក: នៅតាមព្រៃ ឬព្រៃតម្លាតនៅតាមមាត់ច្រាំងស្ទឹង ឬទន្លេដែលមានទឹកជំនន់ដោយពេល ឬតាមរដូវ ។ ឈ្មោះក្នុងស្រុករបស់ប្រភេទនេះគឺ អាស្រ័យលើទីជម្រករបស់វា ឧទា, នៅជាប់នឹងមាត់ទឹក ។

រយៈកម្ពស់: ដុះនៅរយៈកម្ពស់ទាបជាង ២០០ម ។

ការប្រើប្រាស់: សហគមន៍ប្រើដើមវាធ្វើជាទាប ឬជញ្ជាំង គ្រឿងសង្ហារឹម ។ គេពុំសូវនិយមប្រើប្រភេទនេះនៅក្នុង រោងចក្រទេ ដោយសារតែវាមានគុណភាពអន់ទាំងភាពជាប់មាំ និងបត់បែន ។ គមអាចហូបបានហើយច្រើនប៉ុន្តែ នៅក្នុងប្រទេសថៃ និងឡាវ ។

ពាណិជ្ជកម្ម: ដើមប្រវែង ៤-៥ម៉ែត្រ មានតម្លៃ ១៥០-៣០០រៀល ។ អ្នកកសិកម្មភ្នំនៅស្រុកស្នួល ខេត្តក្រចេះ បានរាយការណ៍ថាគេកាប់ដើមលក់ទៅប្រទេសរុស្ស៊ីតណាម ។ ប៉ុន្តែដើមនេះគេមិនសូវនិយមប្រើនៅក្នុងប្រទេស កម្ពុជាទេ ព្រោះរបស់វាមានគុណភាពអន់ជាងផ្កាទឹកក្រក និងផ្កាឈូងដែលមានទំហំប៉ុនគ្នា ។

Calamus godefroyi Becc.

ឈ្មោះខ្មែរ: ផ្តៅទឹក

សិទ្ធិសន្សំ: មិនមាន

ការពិពណ៌នា

ទិដ្ឋភាពដើម: ដុះជាក្រុម ដើមតោងឡើង ប្រវែងរហូតដល់ ៥ម ។

ស្រទាប់ស្លឹក: មុខកាត់ទំហំ ១,៥-៤សម ពណ៌បៃតងមធ្យម ។

បន្ទាស្រទាប់: បន្ទាឡើង ដុះរាយបាយមួយៗ ឬកម្រជាប់គ្នានៅគល់ណាស់ ប្រវែងដល់ ២សម គល់រីកធំ រាងរមួល ពណ៌ទឹកក្រូច-បៃតង ខាងលើគល់ពណ៌ខ្មៅ ។

ពកគល់ទងស្លឹក: ច្បាស់ល្អ រាងពក ពណ៌ទឹកក្រូច-បៃតង អត់មានបន្ទា ។

ស្រកស្រទាប់: ប្រវែង ០,៦សម ពណ៌ត្នោត គ្មានរោមរឹង ។

ដៃតោង: ដៃតោងគល់ទងស្លឹក ប្រវែង ១៥០-២៥០សម ។

ស្លឹក: ប្រវែង៥០-៨០សមពីអត់មានទងស្លឹក រហូតដល់មានទងស្លឹកប្រវែង៤សម មានចង្កូររាក់ៗទ្រនុងស្លឹក ប្រវែង ៥០-៨០សម កូនស្លឹកនៅចុងស្លឹកជាប់ទ្រនុងស្លឹក ប្រវែង ០,៥-០,៨សម បន្ទាប់មកនៃកជាពីរ ។ កូនស្លឹក តម្រូវបឈម មានចំនួន ២៦-៣៥នៅលើជួរនីមួយៗ ។ កូនស្លឹកនៅទ្រនុងកណ្តាលទំហំ ២២-៣០ x ១,៥-២សម រាងទ្រវែងអេលីបទិច គល់ស្ងួត តែមមានរោមរឹងៗ ចុងស្ងួតវែងបន្ទះស្លឹកខាងលើមានទ្រនុងកណ្តាលផុសឡើង បន្ទះស្លឹកទាំងសងខាងមានរោមរឹងៗ ។

ដើម: មុខកាត់ទំហំ ១-១,៣សម ចន្លោះថ្នាំងប្រវែង ១០-១៥សម មិនជាប់មាំល្អ និងទន់ ។

កញ្ចុំផ្កា: ប្រវែង ១-១,៥ម ឬក្រូមទាំងដៃតោង កូនកញ្ចុំផ្កាតូចៗ បែកចេញពីក្នុងស្របរបស់ទងទីមួយ ស្របទងទីមួយ មានរាងជាប់ពង ។

ផ្លែ: ទំហំ ១,២ x ១,៦សម រាងស្ទើរស្វែរ ទម្រង់ត្របកជាប់គ្នារាងជាប់ពងនៅគល់ នៃកនៅចុង ។

ក្រាបៈ: មិនជ្រួញ ។

លក្ខណៈសំគាល់: ប្រភេទនេះមានឈ្មោះក្នុងស្រុកដូចផ្តៅទឹកនៅភាគឥសាន្ត *C. siamensis* ដោយសារតែវាដុះតាម តំបន់ដីសើម ។ សូមមើលការពណ៌នារបស់ប្រភេទ *C. siamensis* ដើម្បីពិនិត្យមើលចំនុចខុសប្លែកគ្នារបស់ប្រភេទនេះ ។

លូតលាស់: លូតលាស់បានប្រហែល ១,២-១,៦មក្នុងមួយឆ្នាំ ។

ទីកន្លែង: ដុះនៅតាមព្រៃលិចទឹកតាមរដូវកាល តាមបណ្តោយទន្លេមេគង្គ និងជុំវិញបឹងទន្លេសាប ។ បើប្រៀបធៀប ទៅនឹង *C. siamensis* វាដុះនៅតាមទន្លេដែលលិចទឹកជ្រៅក្នុងរយៈពេលយូរ ។

ទីជម្រក: ព្រៃលិចទឹក ឬតំបន់វាលភក់ ។

រយៈកម្ពស់: រយៈកម្ពស់ទាបជាង ១០០ម ។

ការប្រើប្រាស់: សហគមន៍មូលដ្ឋានច្រើនប្រមូលដើមវាធ្វើគ្រឿងល្អី និងកន្លែលសម្រាប់ការប្រើប្រាស់នៅមូលដ្ឋាន ។

ពាណិជ្ជកម្ម: ដើមប្រវែង ៤-៥ម៉ែត្រ មានតម្លៃ ១៥០-២៥០រៀល ។ បច្ចុប្បន្ននេះ គេប្រមូលប្រភេទនេះដើម្បី ត្បាញធ្វើល្អីនៅឃុំក្របីគ្រាល ខេត្តសៀមរាប ។

9.2 Daemonorops Blume.

ទិដ្ឋភាពទូទៅ: ដុះជាគុម្ព ដើមតោងឡើង ចេញកញ្ចុំផ្កានៅចុងដើម ផ្កាឯកភេទ ។

បន្ទាស្រទម: បន្ទាស្រទម ដុះចេញជាជួរ ។

ពាក្យស្លឹក: មានពាក្យស្លឹក ។

ស្រក់ស្រទម: មានទំហំតូច ពណ៌ត្នោតថាស់ ។

ដៃតោង: ដៃតោងចុងស្លឹក ។

ស្លឹក: កូនស្លឹកតម្រូវបឈម ។

កញ្ចុំផ្កា: កញ្ចុំផ្កាឈ្មោល ឬញីស្រដៀងគ្នាពេលមើលមួយភ្លែត ។ ស្រទមក្តោបជិតកញ្ចុំផ្កាទាំងមូល បន្ទាប់មក រែកចេញផ្កា ។ ផ្កាឈ្មោលមានពងក្រប ទម្រុញត្របកតូច រាងដូចពង មានត្របកពា ស្ទើររែកនៅគល់ កេសរឈ្មោល មានខ្លះនៅខាងលើត្របកផ្កា កេសរញីតូចៗ ។ ផ្កាឈ្មោលអាចនៅជាមួយផ្កាញី មានប្លែកលំអង្វែតគ្មានលំអង្វែរ ហើយ ឆាប់ជ្រុះ ។ ផ្កាញីធំជាងផ្កាឈ្មោល មានពងស្រទម ទម្រុញត្របករាងកំបុតចុង ត្របកមានចំនួន៣ កេសរឈ្មោល មានខ្លះជាប់គ្នានៅគល់ បង្កើតបានជារាងជញ្ជ្រូន ។

ផ្លែ: បិតជិតដោយសំបកមានលក្ខណៈជាស្រកា ។ មានរង្វះកេសរឈ្មោលបី ។ គ្រាប់មានសាច់ស្ទើរទៅក្រាស់ ផ្អែម ឬជូរ ។

ពួកនេះមានខ្សែស្រឡាយយ៉ាងជិតជាមួយពួក *Calamus* ប៉ុន្តែស្រទមកញ្ចុំផ្កាញែកពួកទាំងពីរនេះដាច់ចេញពីគ្នា ។ ស្លឹកកញ្ចុំផ្ការបស់ពួកនេះមានរាងដូចទូក និងប្រេះតាមបណ្តោយតែម្តង ចំណែកស្លឹកកញ្ចុំផ្ការបស់ពួក *Calamus* ជាទូទៅក្តោបទងកញ្ចុំផ្កា និងមិនជ្រុះ ។

មានប្រហែល ១១៥ប្រភេទ ដុះរាយបាយពីប្រទេសឥណ្ឌា និងប្រទេសចិន ពីខាងលិចរហូតដល់ប៉ាពួរញូឌី ។ នៅ ប្រទេសកម្ពុជាមានប្រភេទតែមួយប៉ុណ្ណោះគឺ *D. jenkinsiana* ។

១៣ **Daemonorops jenkinsiana** (Griff.) Martius.

ឈ្មោះខ្មែរ: ផ្តៅសោម

សម្បត្តិភ្នំ: *Calamus jenkinsianus* Griff., *Calamus margaritae* Hance, *Calamus nutantiflorus* Griff., *Daemonorops jenkinsiana* var. *tenasserimica* Becc., *Daemonorops margaritae* (Hance) Becc., *Daemonorops margaritae* var. *palawanica* Becc., *Daemonorops nutantiflora* (Griff.) Mart., *Daemonorops pierreana* Becc., *Daemonorops schmidtiana* Becc., *Palmijuncus jenkinsianus* (Griff.) Kuntze, *Palmijuncus margaritae* (Hance) Kuntze, *Palmijuncus nutantiflorus* (Griff.) Kuntze.

ការពិពណ៌នា

- ទីជីវភាពដើម :** ដុះជាគុម្ព ដើមតោងឡើង រហូតដល់ ៣០ម៉ែត្រ ។
- ស្រទាប់ស្លឹក:** មុខកាត់ទំហំ ២-៦សម ពណ៌បៃតង ។
- បន្ទាស្រទាប់:** បន្ទាញឹក ដុះចម្រុះគ្នាវែង-ខ្លី រហូតដល់ប្រហែល ៦សម រាងសំប៉ែត ពណ៌ត្នោតខ្លី រហូតដល់ពណ៌ខ្មៅ គល់បែតងខ្លី មានសភាពទន់ ។
- ពាកគល់ទងស្លឹក:** ច្បាស់ល្អ រាងពក ពណ៌បៃតង ដល់ពណ៌ត្នោត-លឿង បន្ទាវង្វើលមធ្យម ដល់ញឹក ។
- ស្រកស្រទាប់:** ប្រវែង ០,១-០,២សម ពណ៌ត្នោតចាស់ គ្មានរោមវែង ។
- ដៃតោង:** ដៃតោងចុងស្លឹក ប្រវែង ៥០-៨០សម ។
- ស្លឹក:** ប្រវែង ១០០-២៥០សម ទងស្លឹកប្រវែង ២០-៥០សម ទ្រនុងស្លឹកប្រវែង ១៦៥-២២០សម ។ ពោះទងស្លឹក គ្មានបន្ទា មានទ្រនុងកណ្តាលជុំសឡើង ខាងខ្នងទងស្លឹក និងតាមបណ្តោយតែមមានបន្ទាវង្វើល បន្ទាវែងបំផុតនៅ គល់ទងស្លឹកប្រវែង ៤-៦សម ចុងស្លឹកមានដៃតោង ។ កូនស្លឹកតម្រូវប្រឈមមានចំនួន ៥០-១០០ នៅតាមជួរ និមួយៗ ។ កូនស្លឹកនៅទ្រនុងកណ្តាល មានទំហំ ៣០-៧៥ x ១,៥-៣សម រាងទ្រវែង គល់រាងទាល តែមមាន រោមវែងៗ ចុងស្លឹកវែង ទ្រនុងកណ្តាលជុំសឡើង បន្ទះស្លឹកទាំងសងខាងមានរោមវែងមួយៗតាមបណ្តោយទ្រនុង ។
- ដើម:** មុខកាត់ទំហំ ០,៨-១,៨ម៉ែត្រ ចន្លោះថ្នាំប្រវែង ១០-២៥សម ជាប់មាំល្អ ទន់ងាយបត់បែន ។
- កញ្ចប់ផ្កា:** ស្លបក្រោបជិតប្រវែង ១៧-៤០សម ស្លបទងទឹមយារាងទូក មានបន្ទាវង្វើលល្អនៅខាងខ្នង ដាច់ ជ្រុះពែលផ្លែពេញវិយ កញ្ចប់ផ្កាបែកជាពីរទង កញ្ចប់ផ្កាល្មោយបែកជាបួនទង ទងរាងបត់បែន ។
- ផ្លែ:** ទំហំ ១-១,៥ x ១-១,៨សម រាងមូល ទៅរាងពងក្រពើ ស្រកាសំបកពណ៌ត្នោតខ្លី តែមពណ៌ត្នោតស្រកាំ ទម្រុតបករនែក នៅគល់ចំពុះប្រវែង ០,២-០,៣សម ។
- ក្រាបៈ:** ជ្រួញ ។

លក្ខណៈសំគាល់: ស្លបកញ្ចប់ផ្កាដែលមានរាងដូចទូកសម្បូរដោយបន្ទា គឺជាលក្ខណៈពិសេសរបស់ប្រភេទនេះ ។ វា មានរូបរាងមួយចំនួនទៀតដូចជា: វិតមានពាកគល់ទងស្លឹក ដៃតោងចុងស្លឹក កូនស្លឹកតម្រូវប្រឈម និងបន្ទា ស្រទាប់ស្លឹកពណ៌ត្នោតខ្លីទៅពណ៌ខ្មៅ ។ បើសិនអង្កេតមួយភ្លែតវាស្រដៀងទៅនឹងផ្តៅដាង ប៉ុន្តែផ្តៅសោមមាន ស្រទាប់ស្លឹកពណ៌ទឹកក្រូច-បៃតងខ្លី ហើយខាងខ្នងទងស្លឹកគ្មានបន្ទា ។

- លូតលាស់:** លូតលាស់បាន ០,២៦មក្នុងមួយឆ្នាំ ។
- ទីកន្លែង:** ជារួមវាដុះរាយប៉ាយច្រើនកន្លែងក្នុងប្រទេសកម្ពុជា ។
- ទីជីវភាព:** វាចូលចិត្តតំបន់សើមក្នុងព្រៃពាក់កណ្តាលស្រោង ព្រៃស្រោង និងព្រៃតាមមាត់ទឹក ។
- រយៈកម្ពស់:** ប្រហែលរយៈកម្ពស់ ៥០០ម ។
- ការប្រើប្រាស់:** គមរបស់វាអាចហូបបាន ហើយសហគមន៍មូលដ្ឋានហូបជាបន្លែ ។ (ដងវ) ដួងដែលរស់ក្នុងគម របស់វាក៏គេប្រមូលសម្រាប់ហូបជាអាហារ និងលក់ផងដែរ ។ ដួងមួយតម្លៃ ២០០០-៤០០០រៀល នៅផ្សារក្នុងស្រុក ឬនៅភូមិ និងរហូតដល់ប្រហែល ៨០០០រៀលនៅផ្សារក្នុងក្រុង ។ ដើមរបស់វាងាយបត់បែន និងជាប់មាំល្អ ដូច្នេះ គេចូលចិត្តបត់ធ្វើគ្រឿងគុបតែង គ្រឿងសង្ហារឹម ។
- ពាណិជ្ជកម្ម:** គេប្រមូលវាយាងច្រើនសម្រាប់ពាណិជ្ជកម្មក្នុងស្រុក ឬអន្តរជាតិ ប៉ុន្តែបរិមាណប្រមូលមិនដឹង ច្បាស់ទេ ។ ដើមប្រវែង ៤-៥ម៉ែត្រមានតម្លៃ ៣០០-៥០០រៀល ហើយតម្លៃនេះកើនដល់ ១២០០រៀល ក្នុងមួយដើមបន្ទាប់ពីឆ្លង កាត់តំណាក់កាលកែច្នៃហើយ ។

Daemonorops jenkinsiana (Griff.) Martius.

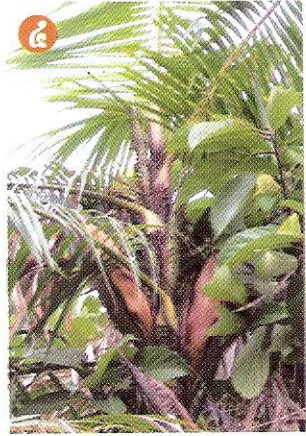
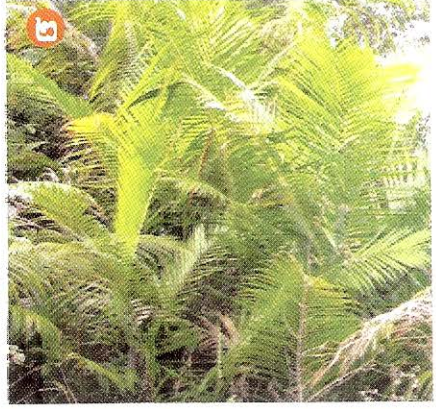

១- ទឹកនៃរងអង្កត់ផ្លែសោម

២- ទិដ្ឋភាពដើម

៣- ពាកគល់ទងស្លឹក

៤- កញ្ចប់ផ្លែ និងផ្លែ

៥- ស្លឹកដែលបង្ហាញពីការតម្រៀបកូនស្លឹក

9.3 Korthalsia Blume.

ទិដ្ឋភាពដើម: គុម្ពតូច ដល់គុម្ពធំ ដើមតោង ចេញផ្កាចុងដើម ជាញឹកញាប់បែកមែកនៅលើគម្របម្រាប់ ។

បន្ទាស្រទាប់: បន្ទាឆ្អឹង ដល់ញឹកល្មម ។

ពាក្យគល់ទងស្លឹក: គ្មានពាក្យគល់ទងស្លឹក ។

ស្រកីស្រទាប់: មានលក្ខណៈជាសរសៃ ដូចសំណាញ់ ។

ដៃតោង: មានដៃតោងចុងស្លឹក ។

ស្លឹក: ទងស្លឹកខ្លី កូនស្លឹកតម្រៀបរង្វើល និងនៅតាមជួរតែមួយ រាងដូចពេជ្រ តែមដាច់រយៃ បន្ទះស្លឹកមាន ទ្រនុងច្រើន មានសណ្ឋានផ្ទុំតៗ គ្មានរោម បន្ទះស្លឹកខាងក្រោមជាញឹកញាប់មានជាតិម្សៅពណ៌ប្រផេះ ។

កញ្ចុំផ្កា: ចេញព្រមគ្នានៅខាងចុងដើម ស្លឹករួមតូច ដើមរាប់បន្ទាប់ពីចេញផ្លែ ។ កញ្ចុំផ្កាបែកទងចេញកូនដៃតោង សំប៉ុងចុះក្រោម មានរាងជាគួរ(ជាតិកិន) ទងនីមួយៗមានស្រទាប់រាងតូចខ្យង ណែន ឬរលុង ។ ផ្កាឯកភេទរឹប ជាប់ដោយស្រទាប់ ដែលមានរាមញឹកស្លេកស្កះ ទម្រុតបកមាន៣ ត្របកមាន៣ វែងជាងទម្រុតបក មាន សណ្ឋានជាប់ចុងខ្លីនៅគល់ កេសរព្រីមាន៦ កម្រមានដល់៧ណាស់ ចេញពីលើត្របក អូរវែមានស្លឹកម៉ាតរាងដូច ពីរ៉ាមីត និងមុត មាត់ស្តើង និងរាងពីរ៉ាមីត និងមានស្រកាសំបកតម្រៀបជាជួរ ។

ផ្លែ: ផ្លែមានស្លឹកម៉ាត ត្របជិតដោយត្របក ស្រកាសំបកពណ៌ត្នោត តម្រៀបជាជួរបញ្ឈរណែនល្អ មានសាច់ផ្លែ ផ្អែម ។

ក្រាបៈ: ជ្រូញ ។

មានប្រហែល ២៦ប្រភេទដែលទាំងអស់នេះដុះនៅអាស៊ីអាគ្នេយ៍ រាយបាយចាប់តាំងពីភូមា និងឥណ្ឌូចិន ដល់ញ៉ូគីនី ។ រហូតដល់បច្ចុប្បន្ននេះ គេបានកត់ត្រាចំនួនពីរប្រភេទនៅក្នុងប្រទេសកម្ពុជា ប៉ុន្តែប្រភេទមួយ ទៀតមិនមានលក្ខណៈច្បាស់លាស់ ហើយប្រហែលជាមិនមានលក្ខណៈខុសប្លែកពីគ្នាទេ ។

វាជាប្រភេទដែលគេងាយស្គាល់បំផុតក្នុងចំណោមប្រភេទនានាតាមរយៈរូបរាងជាច្រើនដូចជា ស្រកីជា សរសៃ និងដូចសំណាញ់ និងរាងកូនស្លឹក ។ កញ្ចុំផ្ការបស់វាក៏មានលក្ខណៈខុសប្លែកដាច់ស្រឡះពីពួកផ្សេងៗទៀត ដែរ តែកញ្ចុំផ្កាវាគេកម្រឃើញណាស់ ។

១៤ **Korthalsia laciniosa** Martius.

ឈ្មោះខ្មែរ: ព្រះភ្លើ (ភ្លើក្រហម)

សិល្បៈ: *Calamosagus harinifolius* Griff., *Calamosagus lacinosus* Griff., *Calamosagus wallichiiifolius* Griff., *Korthalsia andamanensis* Becc., *Korthalsia grandis* Ridl., *Korthalsia scaphigera* Kurz, *Korthalsia teysmannii* Miq., *Korthalsia wallichiiifolia* (Griff.) H. Wendl.

ការពិពណ៌នា

ទីកំណើត: ដុះជាគុម្ព ដើមតោងឡើង បែកមែក មានប្រវែងរហូតដល់ប្រហែល ៨០ម៉ែត្រ ។

ស្រទាប់ស្លឹក: មុខកាត់ទំហំ ១.៥-៦សម ពណ៌បៃតងព្រលែតនៅផ្នែកកណ្តាល ។

បន្ទាស្រទាប់: ប្រវែង ០.៧-១.២សម ដុះរាយមួយៗលើស្រទាប់ស្លឹក ពកនៅគល់ រាងដូចម្ជុល មានសភាពរឹង គល់ពណ៌ត្នោតចាស់ ចុងពណ៌ខ្មៅ ។

ពកគល់ទងស្លឹក: គ្មានពកគល់ទងស្លឹក ។

ស្រកីស្រទាប់: ប្រវែង ១០-៣០សម មានលក្ខណៈជាសរសៃ ដូចសំណាញ់ ពណ៌ប្រផេះ មានបន្ទាមួយៗ ។

ដៃតោង: ដៃតោងចុងស្លឹកប្រវែង ៣៥-១៣០សម ។

ស្លឹក: ប្រវែង ៧០-២៥០សម ទងស្លឹកប្រវែង ៧-៦៥សម ទ្រនុងប្រវែង ៦០-២១០សម ។ ទងស្លឹកមានចង្កូររាក់ៗ ខាងខ្នងមានបន្ទាមួយៗ មានជាតិម្សៅ ចុងស្លឹកមានដៃតោង ។ កូនស្លឹកតម្រូវបលើជួរ តែមួយជួរនីមួយៗមានកូនស្លឹកចំនួន ៧-១០ ។ កូនស្លឹកនៅទ្រនុងកណ្តាល: ទងកូនស្លឹកប្រវែង ១-៣សម បន្ទះស្លឹកទំហំ ១៦-៤០ x ៩-២២សម គល់ស្លួត តែមរណេង ពិត្រឹមកណ្តាលដល់ចុងរាងដាច់រយ័ ចុងស្លឹករាងស្មុច-ស្មុចវែង មានទ្រនុង ៥-១៦ ច្បាស់ល្អ បន្ទះស្លឹករាងផ្គត់ អត់មានរោម បន្ទះស្លឹកខាងលើពណ៌បៃតងខ្លីទៅបៃតងចាស់ បន្ទះស្លឹកខាងក្រោមពណ៌ប្រផេះ ។

ដើម: មុខកាត់ទំហំ ១,៤-២,៥សម ពណ៌ក្រហម ជាប់មាំល្អ និងពុំសូវទន់ ។ ជាទូទៅគេចាត់ថ្នាក់ជាដើមមានមុខកាត់ធំ ។

កញ្ចប់ផ្កា: មានផ្កាញឹក-ឈ្មោលនៅជាមួយគ្នា មានប្រវែងរហូតដល់ ៧៥សម ត្រង់ ។

ផ្លែ: ទំហំ ២ x ២សម រាងម្ជុល ស្រកាស់បកពណ៌ត្នោតពេលទុំ តែមពណ៌ព្រលែត ។

ក្រាប់: ជ្រួញ ។

លក្ខណៈសំគាល់: ប្រភេទនេះ គេអាចស្គាល់តាមរយៈស្រកីស្រទាប់ស្រសរបស់វា កូនស្លឹកតម្រូវបមិនសើគ្នា រាងដូចពេជ្រ និងមានសណ្ឋានផ្គត់ និងតែមដាច់រយ័ ។

លូតលាស់: ពុំមានព័ត៌មាន ។

ទីតាំង: គេអាចឃើញគ្រប់ទីកន្លែងក្នុងប្រទេស ។

ទីដ្ឋប្រកប: ព្រៃពាក់កណ្តាលស្រោង ដល់ព្រៃស្រោង ដែលមានកម្ពស់ទឹកភ្លៀងខ្ពស់ ។

រយៈកម្ពស់: រយៈកម្ពស់ពីកម្ពស់ទឹកសមុទ្រដល់ ៥០០ម ។

ការប្រើប្រាស់: គេប្រើប្រាស់វាធ្វើស៊ុមគ្រឿងសង្ហារឹម ។

ពាណិជ្ជកម្ម: គេប្រមូលវាយ៉ាងច្រើនសន្លឹកសម្រាប់ធ្វើពាណិជ្ជកម្ម និងការនាំចេញ ។ ដើមប្រវែង ៤-៥ម៉ែត្រ មានតម្លៃ ៤៥០-១០០០រៀល រហូតដល់ ១៨០០រៀល តែកម្រមានដល់តម្លៃនេះណាស់ ។

9.4 Myrialepis Becc.

ទិដ្ឋភាពដើម: ដុះជាតុម្ពធំ ដើមតោងឡើង ចេញកញ្ចុំផ្កាចុងដើម ផ្កាឯកភេទ ។

បន្ទាស្រទាប់: បន្ទាស្រទាប់ ដុះចេញជាជួរវែង មានទម្រង់កោង ។

ពាក្យពន្យល់ស្លឹក: គ្មានពាក្យពន្យល់ស្លឹក ។

ស្រក់ស្រទាប់: ទំហំតូច មិនសូវច្បាស់ ។

ដៃតោង: មានដៃតោងចុងស្លឹក ។

ស្លឹក: មានទងស្លឹក កូនស្លឹកតម្រូវបំបែកក្រុម ឬជាជួរ រាងទ្រវែង-អេស៊ីប ។

កញ្ចុំផ្កា: កញ្ចុំផ្កាឈ្មោលតូច ទម្រង់ត្របកដែកជាបី ទំហំតូច ត្របកមានបី កេសរឈ្មោលមាន៦ ជាប់គ្នារាងដូចពែង ជាប់ទៅនឹងត្របក កេសរញឹតូច ។ កញ្ចុំផ្កាញីមាំល្អ ទម្រង់ត្របកមានបី ទំហំធំ ត្របកមានបី ទំហំធំ កេសរឈ្មោល មាន ៦ ជាប់គ្នានៅគល់ ប្លែកលំអងគ្មានលម្អង អូរវែងមូល ស្លឹកម៉ាតដែកជាបី ។

ផ្លែ: រាងមូល ស្រកាស់បកតូច មិនតម្រូវបំបែក កេសរឈ្មោលមិនជាប់គ្នា ។

គ្រាប់: មិនជ្រួញ ។

មានតែមួយប្រភេទនៅប្រទេសឡាវ កម្ពុជា វៀតណាម ថៃឡង់ ភូមា ឧបទ្វីបម៉ាឡេស៊ី និងស៊ីម៉ាត្រា ។

ពួកនេះស្រដៀងគ្នាទៅនឹងពួក *Plectocomia* Becc ប៉ុន្តែបន្ទាស្រទាប់ ខ្លីៗ មានរោមរឹងនៅតាមតែមកូនស្លឹក ហើយ ផ្លែមានស្លឹកម៉ាត ។ វាក៏ស្រដៀងទៅនឹង *Plectocomiopsis* Becc ប៉ុន្តែបន្ទាស្រទាប់មិនតម្រូវបំបែកទេ ទោះបីជា ពេលខ្លះនៅក្នុងពួកនេះមានបន្ទាដុះជាក្រុមតិចតួច និងមានរោមរឹងពណ៌មាសនៅលើបន្ទាស្លឹកក៏ដោយ ។

១៥ Myrialepis paradoxa (Kurz) . Dransf.

ឈ្មោះខ្មែរ: ផ្កាប្លូស្សី (ត្រែសឈើ)

សម្រាប់សិល្បៈ: *Bejaudia cambodiensis* Gagnep., *Calamus paradoxus* Kurz, *Myrialepis floribunda* (Becc.) Gagnep., *Myrialepis scortechinii* Becc., *Palmijuncus paradoxus* (Kurz) Kuntze, *Plectocomiopsis annulata* Ridl., *Plectocomiopsis floribunda* Becc., *Plectocomiopsis paradoxa* (Kurz) Becc., *Plectocomiopsis scortechinii* (Becc.) Ridl.

ការពិពណ៌នា

ទិដ្ឋភាពដើម: ដុះជាគុម្ព ដើមតោងឡើងប្រវែងដល់ ៣០ម៉ែត្រ ។

ស្រទាប់ស្លឹក: មុខកាត់ទំហំ ២-៧សម ដើមខ្លីពណ៌បៃតងមានជាតិម្សៅពណ៌ត្នោតខ្លី ជ្រុះអស់ពេលដើមពេញវ័យ ។

បន្ទាស្រទាប់: បន្ទាលើដើមខ្លីតម្រៀបដូចស្និត ខ្លី ឬវែង ចង្កុរឡើងលើ និងចុះក្រោម ប្រវែងដល់ជិត៤សម ពណ៌បៃតងលឿងខ្លី ចុងពណ៌ត្នោតខ្លី ។ ដើមចាស់មានបន្ទាខ្លី និងតម្រៀបជាជួរខ្លីៗ ស្រដៀងផ្កាចង្កុរដែរ ។

ពាកគល់ទងស្លឹក : គ្មានពាកគល់ទងស្លឹក ។

ស្រកស្រទាប់: ប្រវែង ០,២-០,៤សម ។

វែងតោង: ប្រវែង ៥០-១៥០សម ។

ស្លឹក: ប្រវែង ១០៥-២៤០សម ទងស្លឹកប្រវែង ១២-៣២សម ទ្រនុងប្រវែង ៩២-២១១សម ចុងស្លឹកមានដៃតោង ទងស្លឹកមានចង្កុរធំទូលាយ បន្ទះស្លឹកខាងលិគ្មានបន្ទា បន្ទះស្លឹកខាងក្រោម និងតាមតែមស្លឹកមានបន្ទា ។ កូនស្លឹក នៅទ្រនុងកណ្តាលទំហំ ៣៥-៧០ x ២-៤,៥សម គល់រាងស្តួច ចំហៀងម្ខាងរបស់តែមស្លឹកមានឆ្នុតជាបន្ទាត់ ពណ៌ត្នោត មានរោមរឹងមួយៗ ចុងរាងស្តួចវែង ទ្រនុងកណ្តាលផុសឡើង បន្ទះស្លឹកទាំងសងខាងគ្មានរោមរឹង បន្ទះ ស្លឹកខាងលើមានស្នាមអុចសៗ (អាចមើលឃើញដោយកែវពង្រីកដៃ) ។

ដើម: មុខកាត់ទំហំ ១,២-៣សម ចន្លោះថ្នាំងប្រវែង ១២-២៧សម សាច់ក្នុងជុយ ដើមមិនសូវទំន់ ។

កញ្ចុំផ្កា: ប្រវែង ០,៦-២ម ត្រង់ឡើងលើ ស្រទប់ទងកញ្ចុំផ្កាបិទជិត ក្តៅបយ៉ាងណែន គ្មានបន្ទា កញ្ចុំផ្កាឈ្មោល បែកទងជាបី ប៉ុន្តែទងកូនកញ្ចុំផ្កាប្រវែងខ្លីជាង ៣សម កញ្ចុំផ្កាញឹកបែកទងជា ៣ ។

ផ្លែ: ទំហំ ២,៥ x ២,៥សម ស្រកាស់បកតូចៗ ពណ៌ប្រផេះ-បៃតង ។

ក្រាបៈ: មិនឆ្លុញ ។

លក្ខណៈសំគាល់: រូបរាងលេចធ្លោរបស់ប្រភេទនេះ គឺបន្ទា (បន្ទាចាស់-ខ្លី តម្រៀបរាងជាស្និត) និងស្រកាស់បក តូចៗនៅជុំវិញផ្លែ ។ រូបរាងសំខាន់ផ្សេងទៀត មានរោមរឹងនៅតាមតែមកូនស្លឹក និងបន្ទះកូនស្លឹកទាំងសងខាងរលោង ។

លូតលាស់: លូតលាស់ ០,៧-១,២ម៉ែត្រ ក្នុងមួយឆ្នាំ ។

ទីកន្លែង: ប្រភេទនេះអាចរកឃើញនៅគ្រប់ទីកន្លែងក្នុងប្រទេសកម្ពុជា ។

ទីជម្រក: ទីជម្រករបស់វាមានរាយផ្លែ ពីព្រៃវិទ្យាល័យបំផុត ដល់ព្រៃពាក់កណ្តាលស្រោង ។

រយៈកម្ពស់: ដុះនៅរយៈកម្ពស់រហូតដល់ជិត ៣០០ម ។

ការប្រើប្រាស់: សាច់ក្នុងដើមផុសៗ និងសំបកដើមរឹងដែលមិនអាចបត់បាន ។ គេប្រើវាសម្រាប់ធ្វើស៊ុមគ្រឿង សង្ហារឹមដែលមានគុណភាពទាប (សម្រាប់ប្រើក្នុងមូលដ្ឋានតែប៉ុណ្ណោះ) ។

ពណ៌ផ្កា: នៅបើកនិរតិរប្រទេសកម្ពុជា គេប្រមូលវាដើម្បីលក់ទៅរោងសិប្បកម្មមូលដ្ឋានដើម្បីធ្វើគ្រឿង សង្ហារឹម ។ វាមិនសមស្របសម្រាប់ការនាំចេញទេ ។ ដើមប្រវែង ៤-៥ម៉ែត្រ មានតម្លៃ ៦០០- ១០០០រៀល ហើយវាអាចធ្លាក់ផ្លែដល់ ៣០០រៀល ឬផ្លែជាង ១៣០០រៀល ។

Myrialepis paradoxa (Kurz) . Dransf.



- ១- ទឹកន្លែងអង្កេតផ្តៅបួស្សី ២- ធ្វើរស្ស៊ីរកោងសិតពីផ្តៅបួស្សី ៣- មិឌ្ឍភាពដើម ៦- ផ្លែ
 ៤- គ្មានពាក្យលំអស្លឹក បន្ទាតប្រៀបដូចស្លឹក និងស្រកីស្រទេបតូចៗ ៥- ស្លឹកបង្ហាញពីការតប្រៀបកូនស្លឹក

9.5 Plectocomia C. Martius. ex Blume.

ទិដ្ឋភាពដើម: គុម្ពតូចល្មមដល់ធំ ដើមតោងឡើងខ្ពស់ៗ ផ្កាឯកភេទ ចេញកញ្ចក់ផ្កាពីចុងដើម ។

បន្ទាស្រទាប់: បន្ទាស្រទាប់ជាជួរខ្លី ឬវែង ។

ពាក្យគល់ទងស្លឹក: គ្មានពាក្យគល់ទងស្លឹក ។

ស្រកីស្រទាប់: ទំហំតូច មិនសូវធ្យាស់ ។

ដៃតោង: ដៃតោងចុងស្លឹក ។

ស្លឹក: ទងស្លឹកជួនមានជួនអត់ កូនស្លឹកតម្រៀបជាក្រុមមិនធ្យាស់លាស់ មានដៃតោងនៅខាងចុង ។ បន្ទះកូនស្លឹកខាងក្រោមមានជាតិប្រេង តែមរណាង ។

កញ្ចក់ផ្កា: កញ្ចក់ផ្កាឈ្មោល ឬញីស្រដៀងគ្នាពេលមើលមួយភ្លែត ចេញផ្កាព្រមគ្នាតាមផ្ទាំងខាងលើបង្កស់ ស្លបក្តោបមែកទងដែលមានផ្កា និងក្តោបស្ទើរជិតទាំងស្រុង ។ ផ្កាឈ្មោលមានទម្រង់ត្របកខ្លីៗ មាននែកចុង រាងដូចឆ្មេញ ត្របកមានបី គល់ស្ទើរដាច់ចេញគ្នា កេសរឈ្មោលមាន៦ ជាប់ទៅនឹងត្របកកេសរញីតូច ។ ផ្កាញីមានទម្រង់ត្របកនែកជាបីក្តែប ត្របកមានបី គល់ស្ទើរដាច់ពីគ្នា កេសរញីមានកន្សោមដែលមានស្រកាដូចសក់ និងមានស្លឹកម៉ាតបី ។

ផ្លែ: ស្រកាលំបកតម្រៀបជារាងតូចខ្យង ស្លឹកម៉ាតមានបី សាច់ក្រាស់ ។

វាស្រដៀងទៅនឹងពួក *Myrialepis* ពេលមើលមួយភ្លែត ពិសេសបន្ទាស្រទាប់តម្រៀបរាងដូចស្លឹក ។ ប៉ុន្តែចំពោះពួក *Plectocomia* តែមកូនស្លឹក និងបន្ទះកូនស្លឹកទាំងសងខាងពុំមានរោមរឹងៗដូចពួក *Myrialepis* ។ ផ្លែរបស់ពួក *Plectocomia* មានស្រកាលំបកវែងមិនដូច *Myrialepis* ទេ ។ សូមមើលផ្នែក *Plectocomiopsis* សម្រាប់ការប្រៀបធៀបរវាងពួកទាំងពីរនេះ ។

ពួកនេះមានប្រហែល ១៦-១៨ប្រភេទ មានរបាយចាប់ពីតំបន់ហិម៉ាឡាយាប្រទេសចិនខាងត្បូង រហូតដល់អាស៊ីអាគ្នេយ៍ ។ ប្រទេសកម្ពុជាមានតែពីរប្រភេទប៉ុណ្ណោះ ។

គន្លឹះធ្វើអត្តសញ្ញាណកម្មកូដូក Plectocomia

- ក១** មុខកាត់ស្រទមស្លឹកធំជាង ឬស្មើសម បន្ទាស្រទមបតប្រៀបដូចស្លឹក គល់បន្ទាវៀង ប្រវែងរហូតដល់សម ទងស្លឹកវែងជាង១០សម ស្រកាសំបកផ្ទៃមានសណ្ឋានជាបន្ទា.....P. elongata

- ក២** មុខកាត់ស្រទមស្លឹកតូចជាងសម បន្ទាស្រទមដុះរាយប៉ាយ ខ្លីជាងឬស្មើសម ទងស្លឹកខ្លីជាង១០សម ស្រកាសំបកផ្ទៃរលោង.....P. pierreana

១៦ *Plectocomia elongata* Martius. & Blume

ឈ្មោះខ្មែរ: ផ្កាប្លូស្ស៊ីយក្ស (សហគមន៍នៅភាគខាងត្បូង និងប៉ែកនិរតី កំហៅប្រភេទនេះថាផ្កាដំបងផងដែរ)

សម្តីសន្សំ: *Calamus maximus* Reinw., *Plectocomia crinita* Gentil, *Plectocomia elongata* var. *bangkana* Becc., *Plectocomia griffithii* Becc., *Plectocomia hystrix* Linden, *Plectocomia ichythospinus* auct., *Plectocomia macrostachya* Kurz, *Plectocomia sumatrana* Miq., *Rotang maximus* Baill.

ការពិពណ៌នា

ទិដ្ឋភាពដើម: ដុះជាកុម្ម ដើមតោងឡើងប្រវែង ៣០-៤០សម ។

ស្រទាប់ស្លឹក: មុខកាត់ទំហំ ៤-១០សម ពណ៌បៃតង ។

បន្ទាស្រទាប់: តម្រៀបជាជួរ បន្ទាប្រវែងដល់ ៤សមកម្រដល់ ៤.៥សមណាស់ គល់បន្ទាជាប់គ្នា ពណ៌បៃតងខ្ចី រាងដូចមូល ពណ៌ត្នោតខ្ចី ចុងពណ៌ត្នោតចាស់ ។

ពាក់គល់ទងស្លឹក: គ្មានពាក់គល់ទងស្លឹក ។

ស្រកស្រទាប់: មានទំហំតូច ។

ដៃតោង: ដៃតោងចុងស្លឹកប្រវែង ៧០-៩០សម ។

ស្លឹក: ទងស្លឹកប្រវែង ១០-៣០សម មានចង្កូរជ្រៅ ចុងស្លឹកមានដៃតោង ។ កូនស្លឹកតម្រៀបជាក្រុម ដែលម្ខាងៗមានស្លឹក ២-៣ ។ កូនស្លឹកនៅទ្រនុងកណ្តាលទំហំ ៤៤-៦៥ x ៣-៤សម គល់ស្តួច តែមគ្គានបន្ទា ចុងស្តួចវែង ទ្រនុងកណ្តាលផុសឡើង បន្ទះស្លឹកខាងលើពណ៌បៃតងភ្លឺរលោង បន្ទះស្លឹកខាងក្រោមមានជាតិម្សៅ ពណ៌ស ។

ដើម: មុខកាត់ទំហំ ៣-៥សម ចន្លោះថ្នាំងប្រវែង ១០-២៥សម ពុំសូវជាប់មាំល្អ និងពុំសូវងាយបត់បែន ។

កញ្ចប់ផ្កា: កញ្ចប់ផ្កាបែកទងជាពីរ ទងទីមួយប្រវែង ៥៥-៦៥សម ស្នប់ទងទីមួយប្រវែងរហូតដល់ ១០សម ពណ៌ត្នោតចាស់ ក្តោបជុំវិញទងកញ្ចប់ផ្កា ។ ស្នប់ទងទីពីរ តម្រៀបជាជួរឈម ទំហំ ៤-៦ x ៤-៦សម រាងដូចទូក ក្តោបទងបន្ទាប់ដែលមានផ្កា ៣-៤ តែកជាបន្ទះរឹងនៅពេលផ្លែពេញវ័យ ។ ផ្កាឈ្មោល ឬញីស្រដៀងគ្នាពេលមើលមួយភ្លែត ។

ផ្លែ: ទំហំ ២ x ២សម រាងដូចស៊ុត ស្រកាស់បកមិនមានចង្កូរ មានរោមរឹងក្រាស់ប្រើប្រាស់ ពណ៌ត្នោត ចុងមានចំពុះ៣ ប្រវែង ១-១.៥សម ។

លក្ខណៈសំគាល់: ផ្កាប្លូស្ស៊ីយក្សមានរូបរាងមួយចំនួនខុសពីផ្កាផ្សេងៗ រូបរាងពិសេសទាំងនេះរួមមាន ដើមធំបន្ទាស្រទាប់វែងៗ និងស្រកាស់បករបស់ផ្លែមានរោមរឹងៗ ។ វាជាទិដ្ឋភាពដើមធំជាងគេនៅក្នុងប្រទេសកម្ពុជា ។ នៅភាគខាងត្បូង និងប៉ែកនិរតី គេហៅវាថាផ្កាដំបង (ដោយសារតែមានដើមធំ) ដែលអាចត្រូវបានមើលឃើញនៅក្នុងប្រទេសផ្កាដំបង (*C. rudentum*) បើសិនជាពុំបានឃើញដើមវាពិតប្រាកដ ។

លូតលាស់: ពុំមានព័ត៌មានអំពីអត្រាដុះលូតលាស់របស់វាទេ ។

ទីកន្លែង: វាដុះនៅតំបន់កូនភ្នំ និងភ្នំខ្ពស់ៗដែលមានព្រៃស្រោងនៅក្នុងខេត្តកំពត កំពង់ស្ពឺ កោះកុង និងពោធិសាត់ដែលមានទីតាំងនៅប៉ែកនិរតី និងប៉ែកអាគ្នេយ៍នៃប្រទេស ។

ទីជម្រក: ដុះក្នុងព្រៃពាក់កណ្តាលស្រោង និងព្រៃស្រោង ។

រយៈកម្ពស់: ដុះនៅរយៈកម្ពស់ ៥០០-១០០០ម ។

ការប្រើប្រាស់: គេកម្រប្រើដើមវាណាស់ លើកលែងតែប្រើក្នុងមូលដ្ឋានសម្រាប់ធ្វើជាស៊ុមកៅអី តុ ត្រែ ។ល។

ពាណិជ្ជកម្ម: សិប្បកម្មគ្រឿងសង្ហារឹមផ្កានៅវាលរព្វ ទិញផ្កាមួយដើមប្រវែង ៤-៥ ម៉ែត្រ តម្លៃ១៥០០រៀល ។ គេប្រមូលវាច្រើនសម្រាប់ការប្រើប្រាស់នៅក្នុងស្រុក តែមិនសម្រាប់ការនាំចេញទេ ។

Plectocomia pierreana Becc.

ឈ្មោះខ្មែរ: ចង្កូរ (ត្រែស អំបោះ ផ្កាឫស្សីម្សៅ)

សមិទ្ធិស័យ: *Plectocomia cambodiana* Gagnep.; *Plectocomia barthiana* Hodel.

ការពិពណ៌នា

ចិញ្ចាតពង្ស: ដុះជាគុម្ព ដើមតោងឡើងខ្ពស់ ប្រវែងដល់ ៣០ម៉ែត្រ ។

ស្រទាប់ស្លឹក: មុខកាត់ទំហំ ០,៥-៩សម ដើមខ្ចីពណ៌បៃតងលាយត្នោត ឬមានជាតិម្សៅពណ៌ស ។

បន្ទាស្រទាប់: តម្រៀបជាជួរខ្លីៗ (ប្លង់ដូមាល់វែង) បន្ទាជាទូទៅប្រវែង ១-២សម ជាប់គ្នានៅគល់ គល់ពណ៌បៃតង-ត្នោតខ្ចី តុបន្ទាពណ៌ទឹកក្រូចចាស់ ឬពណ៌ត្នោតខ្ចី ចុងពណ៌ខ្មៅ ចង្កូរទៅគ្រប់ទិស ។

ពាកគល់ទងស្លឹក: គ្មានពាកគល់ទងស្លឹក ។

ស្រកស្រទាប់: ប្រវែង ០,២-០,៣សម ពណ៌ប្រផេះចាស់ គ្មានរោម ។

ដៃតោង: ដៃតោងចុងស្លឹក ប្រវែង ៣០-៧០សម ។

ស្លឹក: ប្រវែង ៥៥-៣០០សម ទងស្លឹកប្រវែង ០-៩សម មានចង្កូរ តាមតែមធ្យមគ្មានបន្ទា ខ្ពង់ទងស្លឹកមានបន្ទាមួយៗចុងស្លឹកមានដៃតោង ។ កូនស្លឹកតម្រៀបជាក្រុមរឿង ម្ខាងៗមានកូនស្លឹក ២-៣ កូនស្លឹកនៅទ្រុឌកណ្តាលទំហំ ១៣-៥៥ x ៣-៤,៥សម រាងអេលីបទិច គល់ស្ងួច តែមរលឹង ចុងស្ងួចវែង ទ្រុឌចេញច្រាស់ បន្ទះស្លឹកខាង លើពណ៌បៃតងរលោង បន្ទះស្លឹកខាងក្រោមមានជាតិម្សៅពណ៌ស ដែលជ្រុះបន្តិចម្តងៗទៅតាមអាយុស្លឹក ។

ដើម: មុខកាត់ទំហំ ០,៥-៤សម ចន្លោះថ្នាំងប្រវែង ១១-២៤សម សាច់ខាងក្នុងផុយៗ ពុំសូវជាប់មាំ និងបត់បែនបានល្អ ។

កញ្ចុំផ្កា: ប្រវែង ០,៥-១ម ទងសំយុងចុះក្រោម ប្រវែងដល់ ៧០សម ស្លបទងទីមួយរលឹង សំប៉ែតបន្តិច គ្មានដៃតោង ស្លបទងទីពីរតងលើគ្នា លូតវែង គ្របលើទងតូចៗ ផ្កាឈ្មោលប្រវែង ១,៩-៤សម ផ្កាញីប្រវែង ២,៥-៤សម ផ្កាឈ្មោល និងផ្កាញីបែកជាពីរទង ។

ផ្លែ: ទំហំ២ x ២ រាងមូល ស្រកាស់បកពេញវ័យ ពណ៌បៃតង មានតែមក្រហម ។

លក្ខណៈសំគាល់: ខុសពីផ្កាឫស្សីយក្ស ដូចបានរៀបរាប់ត្រង់ប្រភេទនោះ ។

លូតចាស់: មិនមានព័ត៌មាន ។

ទីកន្លែង: មាននៅតាមតំបន់ព្រៃធានាក្នុងប្រទេសកម្ពុជា ។

ទីជម្រក: មានចាប់ពីព្រៃពាក់កណ្តាលស្រោងដល់មានការរំខាន រហូតដល់ព្រៃស្រោង ។

រយៈកម្ពស់: រយៈកម្ពស់ទឹកសមុទ្រដល់កម្ពស់ ប្រហែល ១០០០ម ។

ការប្រើប្រាស់: គេប្រើប្រាស់ដើមរបស់វាសម្រាប់ធ្វើជាគ្រឿងតម្បាញ និងគ្រឿងសង្ហារឹមដែលមានគុណភាពទាប ។

ពណ៌ជួរកង្កែប: ដើមប្រវែង ៤-៥ម៉ែត្រ មានតម្លៃ ១៥០-២២០រៀល ។ គេប្រមូលវាសម្រាប់ការប្រើប្រាស់ក្នុងស្រុក ប៉ុន្តែមិនមែនសម្រាប់ការនាំចេញទេ ។

Plectocomia pierreana Becc.

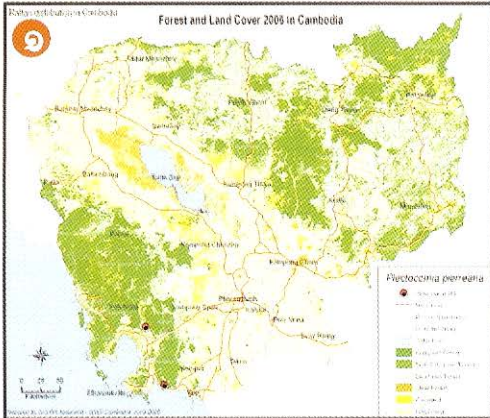

- ១- មីតាំងអង្កេតផ្តៅចង្កូរ ២- ប្រភេទដើម ៣- គ្មានពកគល់ទេស្លឹកការតំរៀបបន្លា និងស្រកីស្រែបតូច
- ៤- ស្លឹកបង្ហាញពីការតម្រៀបកូនស្លឹក ៥- ផ្លែ

9.6 Plectocomiopsis Becc.

ទិដ្ឋភាពដើម: ដុះជាគុម្ព ដើមតោងឡើង ។

បន្ទាស្រទម្រ: បន្ទាស្រទម្រដុះរាយប៉ាយ ជួនកាលមានបន្ទា ២-៣ ជាប់គ្នានៅត្រង់គល់បង្កើតបានជាជួរខ្លីៗ ។

ពកគល់ទងស្លឹក: គ្មានពកគល់ទងស្លឹក ។

ស្រកីស្រទម្រ: រឹង តែពុកជុយ ។

ដៃតោង: ដៃតោងចុងស្លឹក ។

ស្លឹក: កូនស្លឹកតម្រៀបតាមបណ្តោយជួរ តែមកូនស្លឹកមានរោមរឹងៗ ។

កញ្ចុំផ្កា: ចេញព្រមគ្នាតាមថ្នាំងខាងចុងដើម ។ ផ្កាឈ្មោល និងញីស្រដៀងគ្នាពេលមើលមួយភ្លែត ទងទីមួយបែកចេញជា ២-៣បន្តទៀត កូនទងមានស្រទម្ររាងបំពង់ និងខាងចុងរាងត្រីកោណ ដែលកូនស្រទម្រនីមួយៗក្តោបកញ្ចុំផ្កា ២-៧ ។ ផ្កាឈ្មោលមានទម្រគ្របករាងជាបំពង់ នៃកជាបីក្តោប រាងត្រីកោណ ជាប់គ្នានៅគល់ កេសរឈ្មោលមាន៦ ជាប់ទៅនឹងគ្របក ។ ផ្កាញីមានទម្រគ្របករាងជាបំពង់ នៃកខ្លីៗជាបីក្តោប មានចុងទាល គ្របកនៃកជាបីក្តោប កេសរឈ្មោលមាន៦ ជាប់ទៅនឹងស្លឹកម៉ាតតូចៗចំនួន៣ ស្លឹកម៉ាតនៅពីលើអូរវៃ ព្រែកចេញក្រៅ ។ ទម្រគ្របករីកធំនៃកមិនស្មើគ្នា និងជាប់ទៅនឹងផ្លែពេញវ័យ ។

ផ្លែ: ផ្លែពេញវ័យមានស្លឹកម៉ាតតូចៗ ស្រកាសំបកតម្រៀបជាជួរព្រួញមិនស្មើគ្នា ។

ក្រាប់: មានសាច់ស្តើង ។

ពួកនេះស្រដៀងទៅនឹង *Plectocomia* ពេលមើលមួយភ្លែត ។ ប៉ុន្តែពួកនេះគេអាចស្គាល់តាមរយៈរូបរាងមួយចំនួនដូចជា ស្រកីស្រទម្រស្តើងដូចស្លឹកក្រដាស់ បន្ទាដុះរាយប៉ាយលើស្រទម្រស្លឹក តែមកូនស្លឹកមានរោមរឹងៗ បន្ទាស្លឹកខាងក្រោមគ្មានជាតិម្សៅមានស្លឹកម៉ាតតូចៗនៅលើផ្លែ ។

នៅក្នុងពិភពលោកនេះមានប្រភេទចំនួន៥ ដែលមានតែនៅក្នុងអាស៊ីអាគ្នេយ៍នេះ (កម្ពុជា ឡាវ ថៃ ឧបទ្វីបម៉ាឡេស៊ី បួរីនីអូ និងស៊ីម៉ាត្រា) ។ ប្រទេសកម្ពុជាមានតែមួយប្រភេទប៉ុណ្ណោះ ។ គេមិននិយមប្រើធ្វើជាគ្រឿងតម្បាញ និងគ្រឿងសង្ហារឹមទេ ដោយសារតែដើមមានគុណភាពអន់ ។

១៨ Plectocomiopsis geminiflora (Griff.) Becc

ឈ្មោះខ្មែរ: ផ្កាតាំងអោ ផ្កាថ្លៃ

សិទ្ធិសម័យ: *Calamus geminiflorus* Griff., *Calamus turbinatus* Ridl., *Plectocomia geminiflora* (Griff.) H. Wendl., *Plectocomiopsis geminiflora* var. *billitonensis* Becc., *Plectocomiopsis geminiflora* var. *borneensis* Becc.

ការពិពណ៌នា

ទិដ្ឋភាពទូទៅ: ដុះជាគុម្ព ដើមតោងឡើង ប្រវែងដល់ ៥០ម ។

ស្រទាប់ស្លឹក: មុខកាត់ទំហំ ១,៥-៦សម ពណ៌បៃតង ។

បន្ទាស្រទាប់: ដុះរាយប៉ាយ រង្វើលល្មម ប្រវែង ០,៣-៣សម បន្ទានៅមាត់ស្រទាប់ប្រវែងដល់ ៤សម ស្ទើរមិនរឹង ពណ៌បៃតងលាយលឿងខ្ចី ។

ពាក្យពន្យល់ស្លឹក: គ្មានពាក្យពន្យល់ស្លឹក ។

ស្រកស្រទាប់: ប្រវែង ៣-១០សម ស្ទើរដូចក្រដាស ពណ៌ប្រផេះ ស្ងួត និងពុកផុយ ។

ដៃតោង: ដៃតោងចុងស្លឹកប្រវែង ៧០-១២០សម ។

ស្លឹក: ប្រវែង ៨០-១២០សម ទងស្លឹកប្រវែង ០-១៣សម ទ្រនុងស្លឹកប្រវែង ៧០-១៦០សម ទងស្លឹកអត់មានចុង ពោះទងស្លឹកគ្មានបន្ទា ខាងខ្នងទងស្លឹកមានបន្ទាដុះជានិច្ច ចុងស្លឹកមានបន្ទា ។ កូនស្លឹកតម្រៀបលើជួរតែមួយ ម្ខាងៗមានចំនួន ១៥-៣០ ។ កូនស្លឹកនៅទ្រនុងកណ្តាលមានទំហំ ២៥-៤០ x ១,៥-៤សម រាងបន្ទាត់-អេលីបទិក គល់ស្ងួត តែមមានរោមរឹងៗ ចុងស្ងួតរឹង ទ្រនុងកណ្តាលផុសឡើង បន្ទះស្លឹកខាងលើមានរោមរឹងមួយៗ ពណ៌មាស បន្ទះស្លឹកខាងក្រោមគ្មានរោម ។

ដើម: មុខកាត់ទំហំ ១-៣សម ចន្លោះឆ្នាំងប្រវែង ៨-២៧សម សាច់ក្នុងផុយៗពុំសូវរឹងមាំ និងបត់បែនបានល្អ ។

កញ្ចប់ផ្កា: ប្រវែង ០,៤ម គ្មានដៃតោង ស្នប់ទងទម្ងាយរលីងរាបសំបែត គ្មានដៃតោង ។

ផ្លែ: ទំហំ ៣ x ៣សម រាងមូល ខាងចុងរាងកំបុត ស្រកាសំបកពណ៌ត្នោតរាងក្រហមស្រគាំ មានតែមព្រលែត ។

គ្រាប់: មិនផ្សព្វ ។

សក្ខីភាពសំគាល់: រូបរាងសំខាន់ចំនួនពីរ របស់ប្រភេទនេះដូចជា បន្ទាដុះរាយប៉ាយលើស្រទាប់ស្លឹក និងវត្តមានរោម រឹងៗនៅតាមតែមកូនស្លឹក ងាយព្រឹកដាច់ចេញពី *Plectocomia* spp ។

កម្រិតលូតលាស់: លូតលាស់ ១,៥-២ម៉ែត្រ ក្នុងមួយឆ្នាំ ។

ទីកន្លែង: មាននៅស្រុកកែវសីម៉ា ខេត្តមណ្ឌលគិរី និងឃុំដងពែង ស្រុកស្រែអំបិល ខេត្តកោះកុង ។

ទិដ្ឋភ្នែក: ព្រៃពាក់កណ្តាលស្រោងលាយឬស្សី និងព្រៃស្រោង ។

រយៈកម្ពស់: ១០០-៨០០ម ។

ការប្រើប្រាស់: គេមិនប្រើវាទេ ដោយសារតែវាមានគុណភាពអស់ ហើយប្រភេទដែលមានគុណភាពល្អជាងនេះ នៅមានច្រើននៅឡើយ ។

ពាណិជ្ជកម្ម: ប្រភេទនេះពុំមានតម្លៃពាណិជ្ជកម្មក្នុងស្រុក ឬអន្តរជាតិទេ ។

Plectocomiopsis geminiflora (Griff.) Becc.

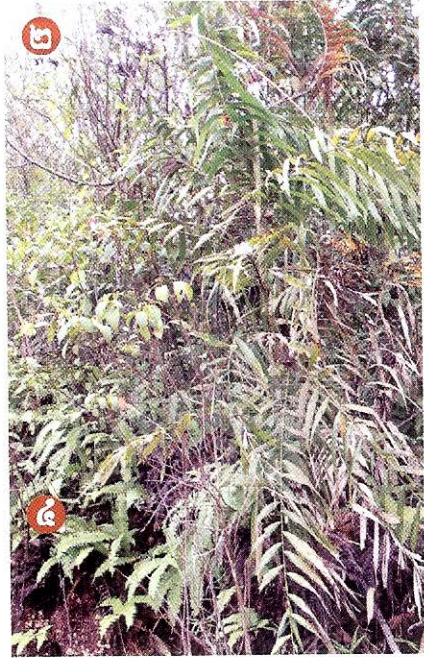
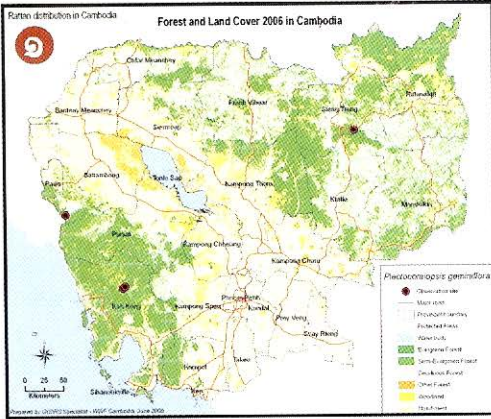

១- ទីកន្លែងអង្កេតផ្តៅតាំងអោ

២- ទិដ្ឋភាពដើម

៣- គ្មានពកគល់ទងស្លឹក មានបន្លាវាយប៉ាយ និងស្រកីតូចស្លឹក

៤- ស្លឹកបង្ហាញការតម្រៀបកូនស្លឹក

បច្ចេកសិទ្ធិ

- ចុងស្ងួតវែង : ដែលរួមតូចទៅៗនៅខាងចុង ។
- ញើកលំអង : ផ្នែករបស់កេសរឈ្មោលដែលផលិតលំអង ។
- ស្រទប់ : ស្លឹកដែលមានទំហំតូចមែនមែន នៅជាប់ទៅនឹងកញ្ចក់ ។
- ទម្រុក្របក : ផ្នែកខាងក្រៅបង្អស់ ដែលរួមជាប់គ្នា ឬនៅដាច់ៗពីគ្នា ។
- ដៃតោង : ដែលមានដៃតោងចុងស្លឹក ។
- ដៃតោងចុងស្លឹក : ផ្នែកលយចេញពីទ្រនុងស្លឹក មានដៃ ដែលមានបន្ទាត់រាងកោង ។
- ដែលជាប់គ្នា : រួមគ្នាជាមួយផ្នែកស្រដៀងៗគ្នាដូចជាខ្លាយស្ងប់ ស្រទប់ ឬកេសរឈ្មោល ។
- ត្របក : ផ្នែកខាងក្នុងដែលអាចជាប់គ្នា ឬនៅដាច់ៗពីគ្នា ។
- ស្ងួត : រាងស្មៅត្រ ។
- ឯកភេទ : ដែលមានផ្កាឈ្មោល និងផ្កាញីនៅលើដើមខុសៗគ្នាក្នុងប្រភេទតែមួយ ។
- ខាងខ្នង : ផ្នែកចំហៀងរបស់សរីរាង្គដែលបែរមុខចេញពីអ័ក្ស ។
- ដៃតោងគល់ទងស្លឹក : កញ្ចក់ផ្កាភេទ ដែលប្រែក្លាយជាសរីរាង្គតោងឡើង ។
- ផ្កាចុងដើម : ចេញផ្កានៅខាងចុងបង្អស់របស់ដើមដែលការលូតលាស់របស់ដើមត្រូវបញ្ចប់ដោយកញ្ចក់ ។
- រោម : ដែលគ្រប់ដណ្តប់ដោយរោម ឬស្រកាសំបក ។
- កញ្ចក់ : ការតម្រូវផ្កាជាច្រើននៅលើអ័ក្ស ជាចម្រុះផ្កា ។
- ពាក់គល់ទងស្លឹក : ដុំរមួលរបស់ស្រទប់ស្លឹក នៅជាប់ពីក្រោមទងស្លឹក ។
- កូនស្លឹក : ផ្នែកដែលដូចស្លឹករបស់ស្លឹកសមាស ។
- ស្រទប់ស្លឹក : ផ្នែកខាងក្រោមរបស់ទងស្លឹកដែលរុំព័ទ្ធជុំវិញដើម ។
- រាងដូចបន្ទាត់ : បណ្តោយវែង ហើយទទឹងតូច ដែលមានផ្នែកសងខាងស្របគ្នា ។
- ក្លែប : ការខំណូចែកផ្នែកណាមួយរបស់សរីរាង្គ ជាពិសេសបើសិនជាផ្នែកនេះរាងមូល ។
- តែម : ផ្នែកសងខាងរបស់ស្លឹក ឬទងស្លឹក ។
- ចុងទាល : រាងទាល ឬរាងមូលនៅខាងចុង ។
- ស្រកីស្រទប់ : ផ្នែកលយចេញពីស្រទប់ស្លឹក លូតបញ្ជាស់ពីស្រទប់ស្លឹក ។
- អូរវៃ : ផ្នែកខាងក្រោមរបស់កេសរញីដែលមានអូរវៃ ។
- ត្របក : ផ្នែកទោលរបស់កញ្ចក់ត្របក ។
- ទងស្លឹក : ទងរបស់ស្លឹក ។
- កេសរញី : សរីរាង្គកេសរញីមួយ នៅក្នុងផ្កាដែលមានកេសរញីដាច់គ្នា ឬសរីរាង្គភេទញីនៅក្នុងផ្កាដែលមានកន្សោមសរីរាង្គញីជាប់គ្នា ។
- ផ្កាចំហៀងដើម : ដែលចេញផ្កាតាមអ័ក្ស ដែលក្នុងនោះដើមមិនរាប់ ។
- កូនទង : មែកខាងចុងបង្អស់របស់កញ្ចក់ផ្កាដែលមានចេញផ្កា ។
- ទ្រនុង : អ័ក្សរបស់កន្សោមស្លឹក ឬកញ្ចក់ ។
- សាច់ផ្ទៃ : ផ្នែកសាច់គ្របលើគ្រាប់ ។
- ស្រកាសំបក : ភ្លាសស្លើង រឹង និងភ្លឺ ដែលព័ទ្ធជុំវិញផ្ទៃ ។
- ស្ងប់ : សូមមើលការពណ៌នាស្ងប់ស្លឹក ។
- ទោល : ដែលដុះលូតលាស់ ឬចេញមកតែមួយៗ ។
- កេសរឈ្មោល : សរីរាង្គមួយ ក្នុងចំណោមសរីរាង្គភេទឈ្មោលទាំងអស់ ជាទូទៅមាន ចំងល់អង ផ្នែកភ្ជាប់ និងបំពង់លំអង ។
- ស្លឹកម៉ាត : ខាងចុងរបស់បំពង់កេសរញី ដែលលំអងស័រុតចុះ និងបន្តពូជ ។

ឯកសារយោង

- Dransfield, J. (1979) A manual of the Rattans of the Malay Peninsula. P271. Malayan Forest Records No. 29. Forest Department, Ministry of Industries Malaysia.
- Dransfield, J. (1984) The rattans of Sabah. Sabah Forest Record No. 13. P182. Forest Department, SABAH.
- Dransfield, J. and Manokaran, N. (1994) Rattans. P137. Plant Resources of South-East Asia No 6. Prosea, Bogor, Indonesia.
- Dransfield, J. et al. (2000) Rattan Current research issues and prospects for sustainable development. P271. Non-Wood Forest Products.
- Dy Phon, P. (2000) Dictionary of Plants Used in Cambodia. PP 119-122, 388, 451, 504. Imprimerie Olympic, Phnom Penh.
- Evans, T. et al. (2001) A field Guide to the Rattans of Lao PDR. P98. Royal Botanic Gardens, Kew.
- Evans, T. et al. (2002) Asynopsis of the rattans (Arecaceae: Calamoideae) of Laos and neighbouring parts of Indochina. Kew Bulletin.
- Gagnepain F. and Conrard (1937) Palmiers. PP 946-1056 in Lecomte, H. (ed.) Flore Générale de l'Indochine. Vol. 6 (parts 7) Muséum National d'Histoire Naturelle, Paris, France.
- Vuthy L. and Eang Hourt K. (2006) Cambodia Rattan Status Report. PP 53. A switch to sustainable rattan harvest and production. WWF Greater Mekong Cambodia Country Programme.

បញ្ជីប្រភេទឆ្កែវ

លេខទំព័រ

<i>Calamus lateralis</i>	22
<i>Calamus salicifolius</i>	24
<i>Calamus erinaceus</i>	26
<i>Calamus palustris</i>	28
<i>Calamus tetradactylus</i>	30
<i>Calamus viminalis</i>	32
<i>Calamus bousigonii</i>	34
<i>Calamus rudentum</i>	36
<i>Calamus sp.</i>	38
<i>Calamus guruba</i>	40
<i>Calamus siamensis</i>	43
<i>Calamus godefroyi</i>	46
<i>Daemonorops jenkinsiana</i>	49
<i>Korthalsia laciniosa</i>	52
<i>Myrialepis paradoxa</i>	55
<i>Plectocomia elongata</i>	59
<i>Plectocomia pierreana</i>	61
<i>Plectocomiopsis geminiflora</i>	64

សំណាកឆ្កែវដែលបានសិក្សា

EH & V1; EH & V2; EH & V3; EH & V4; EH & V5; EH & V6; EH & V7; EH & V8;
 EH & V9; EH & V10; EH & V11; EH & V12; EH & V13; EH & V14; EH & V15;
 EH & V16; EH & V17; EH & V18; EH & V19; EH & V20; EH & V23; EH & V24;
 EH & V25; EH & V26; EH & V27; EH & V28; EH & V29; EH & V30; EH & V31;
 EH & V32; EH & V33; EH & V34; EH & V35; EH & V36; EH & V37; EH & V38;
 EH & V39; EH & V40; EH & V41; EH & V42; EH & V43; EH & V44; EH & V45;
 EH & V46; EH & V47; EH & V48; EH & V49; EH & V50; EH & V51; EH & V52;
 EH & V53; EH & V54; EH & V55; EH & V56; EH & V57; EH & V58; EH & V59;
 EH & V60; EH & V61; EH & V62; KH5; KH125; KH273; Maxwell107-130; V63; V64



ផលិតផលទាំងអស់ដែលផលិតចេញពីដើមឆ្នៅ



ដើមឆ្នៅដំបងដែលមានស្រទាប់ប្រកបដោយបន្ទា



ដើមឆ្នៅដែលសកសំបកចេញ



ផលិតផលទាំងអស់ដែលផលិតចេញពីដើមឆ្នៅ



WWF® for a living planet®