



ព្រះរាជាណាចក្រកម្ពុជា

Kingdom of Cambodia

ជាតិ សាសនា ព្រះមហាក្សត្រ

Nation Religion King



ផ្សាយចេញពីក្រសួងពាណិជ្ជកម្ម

Russian Federation Blvd, Toeuk Thla Village,  
Sangkat Toeuk Thla, Khan Sensok Phnom Penh.  
moc.dtsi@yahoo.com

Date : 30/04/2020  
Vol.: 651

**សកម្មភាពការងារ របស់ក្រុមស្នងការណ៍កម្ពុជា**

**១**

- ក្រុមស្នងការណ៍កម្ពុជាទទួលបានអំណោយម៉ោងពេលចំនួន ២០,០០០ ម៉ោងពីឯកឧត្តម ឧកញ៉ា ហ្វាក់គី សៃចិន និងក្រុមហ៊ុន ហៃណាន យីងតុង (HaiNan Yingtong International Property Management Co., Ltd. ).....០១
- សេចក្តីបំភ្លឺស្តីពីការបង្ហាញរូបភាព និងវីដេអូរៀបរាប់អំពីការបង្ហាញចាក់ចោលផ្លែស្វាយដោយសារគ្មានទីផ្សារ ក្នុងកាលៈទេសៈនៃជម្ងឺកូវីត-១៩.....០១
- ម៉ោងពេលចំនួន ១០០ ០០០ (មួយរយពាន់)ម៉ោង ត្រូវបានប្រគល់ជូនក្រសួងសុខាភិបាល តាមរយៈក្រសួងពាណិជ្ជកម្ម.....០២
- សេចក្តីជូនដំណឹងស្តីពីការរកឃើញសារជាតិមេតាណូលក្នុងផលិតផលអាវល់កុលលាងសម្អាតដៃ.....០៤

**២**

**ស្ថិតិព័ត៌មានពាណិជ្ជកម្ម**

- ស្ថិតិការចុះបញ្ជីពាណិជ្ជកម្ម .....០៦

**៣**

**សន្ទស្សន៍ថ្លៃទំនិញចាំបាច់**

- សន្ទស្សន៍ថ្លៃទំនិញសំខាន់ៗ ចាំបាច់ប្រចាំជីវភាពលើទីផ្សាររាជធានីភ្នំពេញ ប្រចាំសប្តាហ៍ទី០៣ និងសប្តាហ៍ទី០៤ ខែមេសា ឆ្នាំ២០២០.....១០
- សេចក្តីជូនដំណឹងស្តីពីថ្លៃលក់រាយប្រេងឥន្ធនៈនៅតាមស្ថានីយ៍ និងតម្លៃប្រេងឥន្ធនៈនៅតាមបណ្តា ស្ថានីយ៍ក្នុងរាជធានីភ្នំពេញ ប្រចាំសប្តាហ៍ទី០៣ និងសប្តាហ៍ទី០៤ ខែមេសា ឆ្នាំ២០២០.....២៤
- អត្រាប្តូរប្រាក់របស់ធនាគារជាតិ នៃកម្ពុជា តម្លៃមាសក្នុងស្រុក និងអត្រាប្តូរប្រាក់ក្នុងស្រុក.....៣០
- សន្ទស្សន៍ថ្លៃ ស្រូវ អង្ករ និងហ្គាស នៅតាមបណ្តារាជធានី-ខេត្ត ប្រចាំសប្តាហ៍ទី០៣ និងសប្តាហ៍ទី០៤ ខែមេសា ឆ្នាំ២០២០.....៣២

**៤**

**ព័ត៌មានតម្លៃទំនិញសំខាន់ៗ លើទីផ្សារពិភពលោក**

- តម្លៃទំនិញប្រើប្រាស់ចាំបាច់សំខាន់ៗ លើទីផ្សារអន្តរជាតិ.....៣៤

**៥**

**អត្ថបទស្រាវជ្រាវ**

- ច្បាប់ ស្តីពីវិនិយោគ នៃព្រះរាជាណាចក្រកម្ពុជា.....៤១

**ក្រសួងពាណិជ្ជកម្មទទួលអំណោយម៉ាស់  
ពេទ្យចំនួន ២០,០០០ ម៉ាស់ពីឯកឧត្តម  
ឧកញ៉ា ហ្វាត់គី សែចិន និងក្រុមហ៊ុន  
ហៃណាន យីងតុង (HaiNan Yingtong  
International Property Management Co., Ltd.)**



រូបភាព: ក្រសួងពាណិជ្ជកម្មទទួលអំណោយម៉ាស់ពេទ្យចំនួន ២០,០០០ ម៉ាស់ ពីឯកឧត្តម ឧកញ៉ា ហ្វាត់គី សែចិន នៅទីស្តីការក្រសួងពាណិជ្ជកម្ម

នៅរសៀលថ្ងៃទី១៦ ខែមេសា ឆ្នាំ២០២០ ឯកឧត្តម ឃ័ន សុរស័ក្ខិ រដ្ឋមន្ត្រីក្រសួងពាណិជ្ជកម្ម បានទទួលជំនួយ បរិច្ចាគម៉ាស់ពេទ្យចំនួន ២០,០០០ (ពីរម៉ឺន) ម៉ាស់ ពី ឯកឧត្តម ឧកញ៉ា ហ្វាត់គី សែចិន ទីប្រឹក្សាផ្ទាល់ សម្តេចអគ្គមហាសេនាបតីតេជោ ហ៊ុន សែន នាយក រដ្ឋមន្ត្រី នៃព្រះរាជាណាចក្រកម្ពុជា និងជាតំណាងពិសេស របស់ក្រសួងពាណិជ្ជកម្មប្រចាំប្រទេសចិន និងលោក ហ្វូ កាឡៃ (Guo Da Lei) អគ្គនាយកក្រុមហ៊ុន ហៃណាន យីងតុង (HaiNan Yingtong International Property Management Co., Ltd.)

ដើម្បីចូលរួមក្នុងសកម្មភាពបង្ការ ទប់ស្កាត់ និងប្រយុទ្ធប្រឆាំង ការរីករាតត្បាតនៃជម្ងឺកូវីត១៩ នៅកម្ពុជា។

ឯកឧត្តមរដ្ឋមន្ត្រី បានប្រសិទ្ធិពរចំពោះ ឯកឧត្តម ឧកញ៉ា ហ្វាត់គី សែចិន លោក ហ្វូ កាឡៃ និងក្រុមហ៊ុន ទាំងមូលឲ្យទទួលបានជោគជ័យលើការងារ និងសូមទេវតា ឆ្នាំថ្មី ឆ្នាំជូត តាមថែរក្សាបុគ្គលិកក្រុមហ៊ុនទាំងអស់ ចាកផុត ពីជំងឺកូវីដ-១៩។

ប្រភព: ក្រសួងពាណិជ្ជកម្ម

**សេចក្តីបំភ្លឺស្តីពីការបង្ហោះរូបភាព និងវីដេអូ  
រៀបរាប់អំពីការបង្កើតចាក់ចោលផ្លូវស្វាយដោយ  
សារគ្មានទីផ្សារក្នុងកាលៈទេសៈនៃជម្ងឺកូវីត-១៩**

Agri Founder is feeling crazy at យុវត្រងក្រយឹង ស្រុក ...  
ភ្នំស្រួច ខេត្តកំពង់ស្ពឺ  
April 14 at 7:19 PM · Chbar Mon · 🌐  
2020 សម័យកូវីដ19!



លេខាធិការដ្ឋានអ្នកនាំពាក្យក្រសួងពាណិជ្ជកម្មមានកិត្តិយស សូមធ្វើការបំភ្លឺជម្រាបជូនប្រិយមិត្តភ្ញេសប៊ុក និងសាធារណៈជន ទូទៅមេត្តាជ្រាបថា បន្ទាប់ពីបានឃើញរូបភាព និងវីដេអូរៀបរាប់ អំពីការបង្កើតត្រូវចាក់ចោលផលិតផលកសិកម្មជាផ្លែស្វាយ ដោយសារគ្មានទីផ្សារក្នុងកាលៈទេសៈនៃជម្ងឺកូវីត-១៩ រួចមក ក្រុមការងារក្រសួងពាណិជ្ជកម្មបានចុះទៅធ្វើការស្រាវជ្រាវ ដោយចិត្តទុកដាក់ចំពោះករណីនេះ ក្នុងគោលបំណងស្វែង រកការពិត និងចាត់វិធានការជាក់លាក់ដើម្បីជួយដល់កសិករ រងគ្រោះ។

ជាក់ស្តែង បន្ទាប់ពីបានចុះដល់ទីតាំង និងពិនិត្យស្វាយដែលបានចាក់ចោលនេះ ព្រមទាំងសាកសួរដល់ភាគីពាក់ព័ន្ធ ក្រុមការងារបានរកឃើញថា ទីតាំងកើតហេតុស្ថិតនៅចំការស្វាយភូមិផ្សារត្រែងត្រយឹង ឃុំត្រែងត្រយឹង ស្រុកភ្នំស្រួច ខេត្តកំពង់ស្ពឺ ហើយស្វាយទាំងនោះ ជាស្វាយដែលខូចដោយសារទុំក្នុងកញ្ចប់ មានបរិមាណប្រហែលជាពីរគោន ដែលត្រូវតែចាក់ចោលដោយសារអ្នកទិញ មិនអាចទទួលទិញបាន ព្រោះមានបញ្ហាទាក់ទងនឹងគុណភាព។ ប្រិយមិត្ត និងសាធារណៈជនក៏អាចសំគាល់មើលជាក់ស្តែងក្នុងរូបភាពដែលបង្ហាញរូបស្វាយទុំជោរពណ៌លឿង ដែលពុំអាចនឹងទុកឱកាសអោយដឹកជញ្ជូនទៅលក់ឯណាទៀតបាន សូម្បីតែយកទៅរោងចក្រធ្វើតំណាប់ស្វាយ កុំថាឡើយនាំចេញទៅបរទេសដែលត្រូវការរយៈពេលសំរាប់ដឹកជញ្ជូន ដូច្នេះទាមទារផ្លែស្វាយដែលមានគុណភាពតាមតម្រូវការទីផ្សារ។

ក្រសួងសូមឆ្លៀតឱកាសនេះជម្រាបជូនថា បច្ចុប្បន្ននេះ ទោះជាស្ថិតក្នុងកាលៈទេសៈនៃជម្ងឺកូវីត-១៩ ក៏ដោយ ក៏កសិជនកម្ពុជានៅតែមានទីផ្សារទាំងសម្រាប់ការនាំចេញ និងទីផ្សារក្នុងស្រុក អោយតែទំនិញទាំងនោះមានគុណភាពស្របតាមតម្រូវការទីផ្សារ ពិសេសផ្លែស្វាយ។ ផ្លែស្វាយដែលមានគុណភាពល្អ រោងចក្រផលិតដំណាប់ស្វាយទទួលប្រមូលទិញក្នុងតម្លៃពី ៥០០រៀល ទៅ ៥៥០រៀលក្នុងមួយគីឡូក្រាម ចំណែកផ្លែស្វាយដែលខូចក្នុងកញ្ចប់សំរាប់នាំចេញគឺ បានថ្លៃដល់ ៩០០រៀលក្នុងមួយគីឡូក្រាម។ ដូច្នេះ អោយតែស្វាយមានគុណភាពល្អ ពុំខ្វះទីផ្សារឡើយ។

បច្ចុប្បន្ន នៅខេត្តកំពង់ស្ពឺ ពុំមានសល់ស្វាយក្នុងចំការច្រើនទេ ឈ្មួញកណ្តាលដឹកស្វាយតាំងពីខេត្តកំពង់ឆ្នាំងកំពង់ធំ កំពង់ចាម ព្រះវិហារ ដើម្បីយកមកលក់ឱ្យឃ្នាំងធំៗនៅកំពង់ស្ពឺ សំរាប់នាំចេញ និងបំរើតម្រូវការរោងចក្រកែច្នៃក្នុងស្រុក។ ក្រសួងពាណិជ្ជកម្ម និងស្ថាប័នពាក់ព័ន្ធកំពុងប្រឹងប្រែងអស់ពីកម្លាំងកាយចិត្ត ស្វះស្វែងបើកច្រកទីផ្សារសម្រាប់ការនាំចេញកសិផលកម្ពុជាឱ្យកាន់តែបានច្រើនថែមទៀតទៅកាន់ទីផ្សារពិភពលោក។

អាស្រ័យហេតុនេះ ក្រសួងសូមអំពាវនាវយ៉ាងទទួច សូមប្រិយមិត្តហ្វេសប៊ុក មេត្តាពិចារណា និងប្រមូលព័ត៌មានឱ្យបានគ្រប់ជ្រុងជ្រោយមុននឹងដាក់បង្ហោះនូវរូបភាព ឬ ខ្លឹមសារ

ណាមួយដែលជះឥទ្ធិពលអវិជ្ជមានដល់ការប្រឹងប្រែងរបស់រាជរដ្ឋាភិបាលដែលបច្ចុប្បន្ននេះកំពុងអនុវត្តគោលនយោបាយលើកស្ទួយវិស័យកសិកម្ម និងគាំទ្រ លើកទឹកចិត្តដល់ការនាំចេញកសិផល។

សូមមេត្តារួមគ្នាលប់បំបាត់ព័ត៌មានមិនពិត (Fake News) ដែលមានចរិតបំពុលសង្គម ហើយធ្វើឱ្យរាំងស្ទះដល់ការរីកចម្រើននៃសង្គមជាតិយើង។ "ការពិតទើបនាំមកនូវការគាំទ្រ និងការកោតសរសើរ ចំណែកព័ត៌មានក្រឡែ មិនពិត នឹងនាំមកនូវទុក្ខទោសដល់ខ្លួន!"។

ប្រភពៈក្រសួងពាណិជ្ជកម្ម

**ម៉ាសពេទ្យចំនួន ១០០ ០០០**  
**(មួយរយពាន់) ម៉ាស ត្រូវបានប្រគល់ជូន**  
**ក្រសួងសុខាភិបាល តាមរយៈក្រសួងពាណិជ្ជកម្ម**



រូបភាពៈ ម៉ាសពេទ្យចំនួន ១០០ ០០០ (មួយរយពាន់) ម៉ាស ត្រូវបានប្រគល់ជូនក្រសួងសុខាភិបាល តាមរយៈក្រសួងពាណិជ្ជកម្ម

(ភ្នំពេញ)៖ម៉ាសពេទ្យចំនួន ១០០ ០០០(មួយរយពាន់)ម៉ាស ដែលជាអំណោយរបស់ **សម្តេចតេជោ ហ៊ុន សែន**

នាយករដ្ឋមន្ត្រីនៃកម្ពុជា ត្រូវបានប្រគល់ជូនក្រសួងសុខាភិបាល នៅថ្ងៃទី២៧ ខែមេសា ឆ្នាំ២០២០នេះ ដែលបានរៀបចំធ្វើឡើង នៅទីស្តីការក្រសួងសុខាភិបាល។

ពិធីប្រគល់ទទួលនេះ ត្រូវបានធ្វើឡើងនៅទីស្តីការក្រសួង សុខាភិបាល ក្រោមអធិបតីភាព **ឯកឧត្តម ប៊ាន ហេងតារា** រដ្ឋលេខាធិការ និងជាតំណាងរបស់ **ឯកឧត្តម ប៊ាន សូស័ក្ខិ** រដ្ឋមន្ត្រីក្រសួងពាណិជ្ជកម្ម រួមជាមួយ **ឯកឧត្តម ម៉ែ ម៉ីនហេង** រដ្ឋមន្ត្រីក្រសួងសុខាភិបាល ព្រមទាំងមានការចូលរួមពី **ឯកឧត្តម ឧកញ៉ា ហ្វារ៉ាតី សែមិន** ទីប្រឹក្សាផ្ទាល់សម្តេចតេជោ **ហ៊ុន សែន** និងជាតំណាងពិសេសរបស់ក្រសួងពាណិជ្ជកម្ម ប្រចាំនៅប្រទេសចិន និងលោក **គីរ តាឡី** អគ្គនាយកក្រុមហ៊ុន ទ្រព្យសម្បត្តិ អន្តរជាតិ ហៃណាអ៊ិនថុង។

ក្រុមហ៊ុនគ្រប់គ្រងទ្រព្យសម្បត្តិអន្តរជាតិ **ហៃណាអ៊ិនថុង** បានផ្តល់អំណោយនូវម៉ាសពេទ្យចំនួន១០ម៉ឺនម៉ាស ជូន **សម្តេចតេជោ ហ៊ុន សែន** នាយករដ្ឋមន្ត្រីនៃកម្ពុជា តាមរយៈ **លោកឧកញ៉ា ហ្វារ៉ាតី សែមិន** និង ក្រសួងពាណិជ្ជកម្ម ដើម្បីជូនក្រសួងសុខាភិបាល ប្រើប្រាស់ក្នុងការការពារទប់ស្កាត់ និងឆ្លើយតប ការរាតត្បាតជំងឺកូវីដ១៩។

ក្នុងឱកាសនោះ**ឯកឧត្តមរដ្ឋមន្ត្រី**ក្រសួងសុខាភិបាលបាន ស្វាគមន៍យ៉ាងកក់ក្តៅ និងថ្លែងអំណរគុណយ៉ាងជ្រាលជ្រៅ ចំពោះជំនួយមនុស្សធម៌ដ៏ថ្លៃថ្លារបស់ក្រុមហ៊ុនគ្រប់គ្រងទ្រព្យ សម្បត្តិអន្តរជាតិហៃណានីនថុងតាមរយៈក្រសួងពាណិជ្ជកម្ម នេះ សបញ្ជាក់នូវវប្បធម៌នៃការចែករំលែកជាមួយរដ្ឋាភិបាល កម្ពុជាដើម្បីជំរុញវិធានការការពារ ទប់ស្កាត់ និងឆ្លើយតបការ រាតត្បាលនៃជំងឺកូវីដ១៩ ឲ្យបានកាន់តែឆាប់រហ័ស។

**រដ្ឋមន្ត្រី**ក្រសួងសុខាភិបាល បានប្រកាសនៅព្រឹកថ្ងៃទី២៧ ខែមេសា ឆ្នាំ២០២០នេះឲ្យដឹងថា អ្នកជំងឺកូវីដចំនួន២នាក់ ទៀត បានជាសះស្បើយ សរុបអ្នកជាសះស្បើយកើនដល់ ១១៩នាក់ នៅសល់តែ៣នាក់ទៀតប៉ុណ្ណោះ ក្នុងចំណោមអ្នក ឆ្លងសរុប១២២នាក់ និងមិនមានករណីឆ្លងថ្មីទេ។

ប្រភព:ក្រសួងពាណិជ្ជកម្ម



អគ្គនាយកដ្ឋានការពារប្រជាជន អន្តរជាតិ ហៃណាអ៊ិនថុង កំពុងបំពេញភារកិច្ចរបស់ខ្លួន





**ក្រសួងពាណិជ្ជកម្ម**

**ព្រះរាជាណាចក្រកម្ពុជា  
ជាតិ សាសនា ព្រះមហាក្សត្រ**

**សេចក្តីជូនដំណឹង  
ស្តីពី**

**ការអនុវត្តវិធានការណ៍សុខាភិបាលក្នុងផលិតផលអាល់កុលលាងសម្អាតដៃ**

ក្រសួងពាណិជ្ជកម្ម សូមជូនដំណឹងដល់សាធារណជនទាំងអស់មេត្តាជ្រាបថា កន្លងមកអគ្គនាយកដ្ឋានការពារអ្នកប្រើប្រាស់ កិច្ចការប្រកួតប្រជែង និងបង្ក្រាបការកែប្រែ (ក.ប.ប.) នៃក្រសួងពាណិជ្ជកម្ម បានសហការជាមួយស្ថាប័នពាក់ព័ន្ធចុះត្រួតពិនិត្យគុណភាពអាល់កុលលាងសម្អាតដៃ ដែលកំពុងតែចរចរ និងចែកចាយនៅទីផ្សារ និងនៅតាមទីកន្លែងផ្សេងៗទៀត។ តាមរយៈកិច្ចប្រតិបត្តិការនេះ យើងបានរកឃើញមានការលួចបន្លំប្រើប្រាស់នូវសារធាតុមេតាណុលជាច្រើន ធ្វើជាអាល់កុលលាងសម្អាតដៃ សម្រាប់កំចាត់មេរោគកូវីដ-១៩។ ជាក់ស្តែងតាមការចុះត្រួតពិនិត្យ និងធ្វើតេស្តលើផលិតផលអាល់កុលលាងដៃ នៅមន្ទីរពិសោធន៍នៃអគ្គនាយកដ្ឋាន ក.ប.ប. យើងបានរកឃើញនូវសារធាតុមេតាណុលរហូតទៅដល់ជាង ៨០ ភាគរយ។ បញ្ហានេះមិនត្រឹមតែធ្វើឱ្យបាត់បង់នូវថវិការបស់ប្រជាពលរដ្ឋប៉ុណ្ណោះទេ ប៉ុន្តែថែមទាំងបង្កគ្រោះថ្នាក់ដល់សុខភាពយ៉ាងធ្ងន់ធ្ងរទៀតផង។

ក្រសួងពាណិជ្ជកម្ម សូមធ្វើការអំពាវនាវ និងទទួលស្នើសុំឱ្យអាជីវករ ពាណិជ្ជករ ក្រុមហ៊ុន-សហគ្រាស និងបុគ្គលដែលធ្វើអាជីវកម្មលើផលិតផលដែលប្រើប្រាស់សារធាតុមេតាណុល បញ្ឈប់ការដាក់លក់ និងចែកចាយផលិតផលទាំងនោះនៅក្នុងទីផ្សារ ដើម្បីជាប្រយោជន៍រួមរបស់ប្រជាពលរដ្ឋទាំងមូល។

ក្នុងករណីដែលក្រសួងពាណិជ្ជកម្ម នៅតែពិនិត្យឃើញថា អាជីវករ ពាណិជ្ជករ ក្រុមហ៊ុន-សហគ្រាស និងបុគ្គលណាមួយនៅតែធ្លៀតខិតកាត់កាត់ និងចែកចាយផលិតផលដូចបានជាម្រាបជូនខាងលើ ក្នុងអំឡុងពេលដែលប្រទេសកម្ពុជាកំពុងជួបប្រទះនឹងការរាតត្បាតជាសកលនៃជំងឺកូវីដ-១៩ ក្រសួងពាណិជ្ជកម្ម នឹងចាត់វិធានការតាមផ្លូវច្បាប់ជាធរមាន។

ពាក់ព័ន្ធនឹងការរកឃើញនូវសារធាតុមេតាណុលនេះ ក្រសួងពាណិជ្ជកម្ម សូមធ្វើការកត់សំគាល់នូវចំណុចសំខាន់ៗ ដូចខាងក្រោម៖

**១. លក្ខណៈទូទៅ**

**មេតាណុល** គឺជាប្រភេទអាល់កុលលាង គ្មានពណ៌ គ្មានក្លិន ដែលមានលក្ខណៈស្រដៀងគ្នាខ្លាំងទៅនឹងអាល់កុលធម្មតា (អេទីលអាល់កុល) ដែលភាគច្រើនត្រូវបានប្រើប្រាស់ជាសារធាតុរំលាយ។ មេតាណុល ជាសារធាតុរលាយក្នុងទឹកទាំងស្រុង ហើយងាយឆាបឆេះ។ ជាទូទៅ សារធាតុនេះនៅលើទីផ្សារមានឈ្មោះពាណិជ្ជកម្មផ្សេងៗ គ្នា ដូចជា **មេទីលអាល់កុល (Methyl Alcohol)** **មេទីលអ៊ីដ្រាត (Methyl hydrate)** **មេទីលអ៊ីដ្រិកស៊ីត (Methyl hydroxide)** **មេទីលឡុល (Methylol)**, **Wood Naphtha** និង **Wood Spirit** ។ល។

**២. ការប្រើប្រាស់ការលាងសម្អាតដៃ**

យោងតាមសេចក្តីណែនាំរបស់អង្គការសុខភាពពិភពលោក សារធាតុមេតាណុល មិនត្រូវបានអនុញ្ញាតឱ្យប្រើប្រាស់ជាសារធាតុផ្សំសកម្មនៅក្នុងការផលិតសារធាតុលាងសម្អាតដៃឡើយ។

**៣. ផលប៉ះពាល់មេតានុលទៅលើសុខភាពតាមរយៈការស្រូបចូល ប្រាបចូលតាមស្បែក ឬ ការលេបចូល**

- រយៈពេលខ្លី៖ រលាកស្បែក រលាកភ្នែក ឈឺក្បាល វិលមុខ ងងុយដេក ច្របូលច្របល់ បាត់ស្មារតី ក្អក វិនាស ដល់ការរំលាយអាហារ និងធ្វើឱ្យស្រវឹងភ្នែក។
- រយៈពេលវែង៖ អាចពុលដល់ប្រព័ន្ធរាងកាយរបស់យើង ខូចដល់ប្រព័ន្ធខួរក្បាល ការមើលឃើញចុះខ្សោយ ឬស្រវឹង និងអាចងងឹតទាំងស្រុង។
- គ្រោះថ្នាក់ដល់ស្លាប់៖ ប្រសិនបើមានការដាក់លាយជាមួយស្រា ឬជាមួយភេសជ្ជៈផ្សេងៗ។ ករណី ពុលស្រា ធ្លាប់មានកើតឡើងជាញឹកញាប់នៅក្នុងប្រទេសយើង ក៏ដូចជានៅតាមបណ្តាប្រទេសមួយចំនួនដែលនិយម ផឹកស្រាស។

**៤. ស្ថានភាពសញ្ញា៖ ដោយមេតានុលជាសារធាតុបង្កគ្រោះថ្នាក់ ព័ត៌មានដែលត្រូវដាក់លើ ស្ថានភាពសញ្ញា រួមមាន៖**

- ឈ្មោះផលិតផល៖ មេតានុល (Methanol)
- បរិមាណសុទ្ធគិតជាភាគរយនៃមាឌ (មេតានុល ៩៥%)
- ចំណុះត្រូវគិតជាលីត្រ
- ប្រភពផលិត
- ឈ្មោះ និងអាសយដ្ឋាន អ្នកទទួលខុសត្រូវ (អ្នកផលិត អ្នកវេចខ្ចប់ អ្នកចែកចេញ ឬអ្នកនាំចូល)
- វិធីប្រើប្រាស់ (ហាមប្រើក្នុងផលិតផលម្ហូបអាហារ)
- សញ្ញាបង្ហាញពីគ្រោះថ្នាក់



សារធាតុងាយឆេះ



សារធាតុពុលអាចបង្កគ្រោះថ្នាក់ដល់ស្លាប់

**៥. បម្រើបម្រាស់ក្នុងវិស័យឧស្សាហកម្ម និងបរិស្ថាន ដូចខាងក្រោម**

- សារធាតុរំលាយឧស្សាហកម្ម (Industrial Solvent)
- សារធាតុផ្សំនៃឥន្ធនៈ សម្រាប់ចំហេះចង្កាន (Stove Fuel)
- សារធាតុឥន្ធនៈជំនួស (Alternative Fuel Source)
- វត្ថុធាតុដើមសម្រាប់ផលិតអាស៊ីតអាសេទិច
- ប្រព្រឹត្តកម្មសម្អាតទឹកកខ្វក់ (Waste Water Treatment)

សេចក្តីដូចបានជម្រាបជូនខាងលើ ក្រសួងពាណិជ្ជកម្ម មានជំនឿយ៉ាងមុតមាំថា អាជីវករ ពាណិជ្ជករ អ្នកនាំ ចូល និងសាធារណជន មេត្តានាំចូល ប្រើប្រាស់ និងចែកចាយនូវសារធាតុមេតានុលឱ្យចំគោលដៅ (Intended Use) និងដោយផ្អែកលើគោលការណ៍ដូចបានណែនាំខាងលើ ដោយស្មារតីទទួលខុសត្រូវខ្ពស់ ជៀសវាងបង្កគ្រោះថ្នាក់ដល់ សុខភាពប្រជាពលរដ្ឋ។

ថ្ងៃសុក្រ ១០រោច ខែសីហា ឆ្នាំឧស្ស ទោស័ក ព.ស.២៥៦៣  
ធ្វើនៅរាជធានីភ្នំពេញ ថ្ងៃទី១៧ ខែសីហា ឆ្នាំ២០២០



ស្ថិតិចុះបញ្ជីពាណិជ្ជកម្ម

ល.រ	សូចនាករ	ឯកតា	២០១៨	២០១៩	២០១៩	២០២០											%ធៀបនឹង			
						មិនា	មករា	កុម្ភៈ	មីនា	មេសា	ឧសភា	មិថុនា	កក្កដា	សីហា	កញ្ញា	តុលា	វិច្ឆិកា	ធ្នូ	ខែមុន	ឆ្នាំមុន
ក) ករណីស្នើសុំចុះបញ្ជីពាណិជ្ជកម្ម (ថ្មី)																				
*	ក្រុមហ៊ុនមូលធន (Co.Ltd)	ចំនួន	12276	936	1284	675	608	597											-2%	-36%
២	(ការិយាល័យតំណាង និងសាខាក្នុងស្រុក)	-	159	7	11	7	7	6											-14%	-17%
៣	សហគ្រាសឯកបុគ្គល	-	3695	468	911	293	254	272											7%	-42%
៤	ក្រុមហ៊ុនសហកម្មសិទ្ធិ	-	0	0	0	0	0	0											0%	0%
សរុបស្នើសុំចុះបញ្ជីពាណិជ្ជកម្ម		-	16130	1411	2206	975	869	875	0	0	0	0	0	0	0	0	0	0	1%	-38%
ខ) ករណីស្នើសុំលុបរលួយចេញពីបញ្ជីពាណិជ្ជកម្ម																				
១	ក្រុមហ៊ុនមូលធន (Co.Ltd)	-	134	10	5	26	22	28											27%	175%
២	(ការិយាល័យតំណាង និងសាខាក្នុងស្រុក)	-	9	2	0	1	3	0											-100%	-100%
៣	សហគ្រាសឯកបុគ្គល	-	9	2	0	1	3	4											33%	167%
៤	ក្រុមហ៊ុនសហកម្មសិទ្ធិ	-	0	0	0	0	0	0											0%	0%
សរុបស្នើសុំលុបរលួយចេញពីបញ្ជីពាណិជ្ជកម្ម		-	152	13	5	28	28	32	0	0	0	0	0	0	0	0	0	0	14%	143%
គ) ករណីស្នើចុះបញ្ជី កែប្រែ																				
១	ការកែប្រែផ្លាស់ប្តូរភាគហ៊ុន	-	1413	186	132	267	228	257											13%	38%
២	ការបង្កើតសាខាក្រុមហ៊ុនក្នុងស្រុក	-	604	66	67	17	84	126											50%	92%



៣	ការកែប្រែផ្សេងៗ (អភិបាល នាមករណ៍....)	-	9462	907	958	919	942	904											-4%	0%
៤	ពិន័យការមិនបានបំពេញបែបបទក្នុងការផ្លាស់ប្តូរកែប្រែផ្សេងៗ	-	74	5	0	43	18	5											-72%	2%
៥	ការកែប្រែសហគ្រាសឯកបុគ្គល	-	160	17	18	23	21	8											-62%	-52%
<b>សរុបស្នើចុះបញ្ជី កែប្រែ</b>		-	<b>11713</b>	<b>1180</b>	<b>1175</b>	<b>1269</b>	<b>1293</b>	<b>1300</b>	<b>0</b>	<b>0</b>	<b>0</b>	<b>0</b>	<b>0</b>	<b>0</b>	<b>0</b>	<b>0</b>	<b>0</b>	<b>0</b>	<b>1%</b>	<b>10%</b>
<b>យ) ករណីតម្កល់ប្រតិវិធីប្រចាំឆ្នាំ</b>																				
១	សេវាតម្កល់ប្រតិវិធីប្រចាំឆ្នាំ	-	13029	1326	1262	1184	1427	1736											22%	31%
២	ប្រតិវិធីតាមកាលកំណត់	-	547	54	42	199	197	202											3%	273%
<b>ង) ករណីថតចម្លងឯកសារចុះបញ្ជីពាណិជ្ជកម្ម</b>		-	<b>0</b>	<b>0</b>	<b>0</b>	<b>0</b>	<b>0</b>	<b>0</b>											<b>0%</b>	<b>0%</b>
<b>ច) ការប្តូរវិញ្ញាបនបត្រចុះបញ្ជីពាណិជ្ជកម្ម</b>		-	<b>0</b>	<b>0</b>	<b>0</b>	<b>0</b>	<b>0</b>	<b>0</b>											<b>0%</b>	<b>0%</b>
<b>ឆ) ករណីស្នើសុំបម្រុងទុកនាមករណ៍</b>																				
១	ការបម្រុងទុកនាមករណ៍ក្រុមហ៊ុនមូលធន	-	17470	1380	1805	918	892	854											-4%	-38%
២	ពន្យាការបម្រុងទុកនាមករណ៍ក្រុមហ៊ុនមូលធន	-	185	20	25	17	29	22											-24%	8%
៣	ការបម្រុងទុកនាមករណ៍សហគ្រាសឯកបុគ្គល	-	4364	530	990	292	315	279											-11%	-47%
៤	ពន្យាការបម្រុងទុកនាមករណ៍សហគ្រាសឯកបុគ្គល	-	15	3	2	3	0	0											0%	-100%
<b>ជ) លិខិតបញ្ជាក់ផ្សេងៗតាមការស្នើសុំ</b>																				
១	ការស្នើសុំបញ្ជាក់ផ្សេងៗ	-	5	0	0	0	0	0											0%	0%
<b>ឈ) ការពិន័យលើការក្លែងបន្លំឯកសារតម្កល់</b>		-	<b>4</b>	<b>0</b>	<b>0</b>	<b>0</b>	<b>0</b>	<b>0</b>											<b>0%</b>	<b>0%</b>

ញ) ការងារពិគ្រោះយោបល់ផ្សេងៗ	-	0	0	0													
ត) សកម្មភាពស្តែងឯកសារចុះបញ្ជីពាណិជ្ជកម្ម	-	1251															
*ក្រុមហ៊ុនដែលបានចុះបញ្ជីសារឡើងវិញម																	
*សហគ្រាសដែលបានចុះបញ្ជីសារឡើងវិញ																	

**កំណត់សម្គាល់៖**

**ករណីស្នើសុំចុះបញ្ជីពាណិជ្ជកម្ម៖** ក្រុមហ៊ុនដែលបានចុះបញ្ជីក្រុមហ៊ុនថ្មីនៅក្រសួងពាណិជ្ជកម្មក្នុងខែមីនា ឆ្នាំ២០២០ នេះ មានចំនួន ៨៧៥ ក្រុមហ៊ុន ធៀបនឹងខែកុម្ភៈ ឆ្នាំដូចគ្នាបានកើនឡើង ១ភាគរយ បើធៀបទៅនឹងខែមីនាដូចគ្នា នៃឆ្នាំ២០១៩ មានការថយចុះ ៣៨ ភាគរយ។

**ករណីស្នើសុំលុបឈ្មោះចេញពីបញ្ជីពាណិជ្ជកម្ម៖** ក្រុមហ៊ុនដែលបានសុំលុបឈ្មោះចេញពីបញ្ជីពាណិជ្ជកម្មនៅក្រសួងពាណិជ្ជកម្ម ក្នុងខែមីនា ឆ្នាំ២០២០ នេះបានលុប ៣២ ក្រុមហ៊ុន ធៀបនឹងខែកុម្ភៈ ឆ្នាំ២០២០ដូចគ្នាស្មើមានការកើនឡើង ១៤ភាគរយ បើធៀបទៅនឹងខែមីនា ដូចគ្នានៃឆ្នាំ២០១៩ បានកើនឡើង ១៤៣ភាគរយ។

**ករណីស្នើសុំចុះបញ្ជីកែប្រែ៖** ក្រុមហ៊ុនដែលបានករណីស្នើសុំចុះបញ្ជីកែប្រែនៅក្រសួងពាណិជ្ជកម្ម ក្នុងខែមីនា ឆ្នាំ២០២០ នេះ បានចុះបញ្ជីកែប្រែ ១៣០០ក្រុមហ៊ុន ប្រៀបធៀប និងខែកុម្ភៈ ឆ្នាំដូចគ្នាបានកើនឡើង ១ភាគរយ បើធៀបទៅនឹងខែមីនាដូចគ្នា នៃឆ្នាំ២០១៩ បានកើនឡើង ១០ភាគរយ។

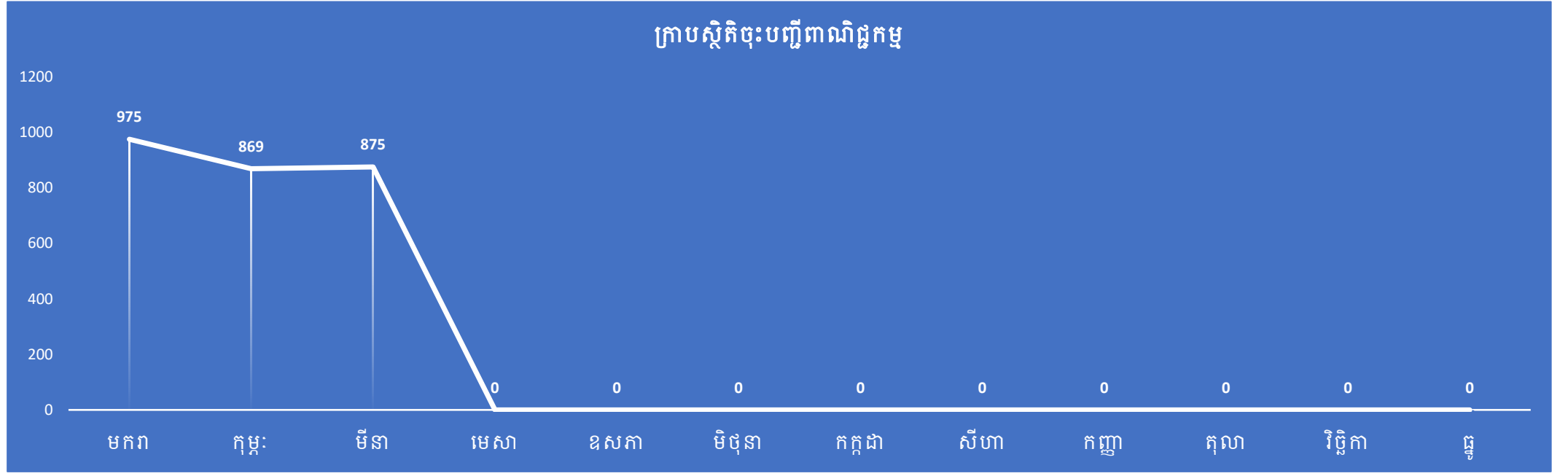

ក្រាបស្តីពីស្តីសុំលុបឈ្មោះចេញពីបញ្ជីពាណិជ្ជកម្ម

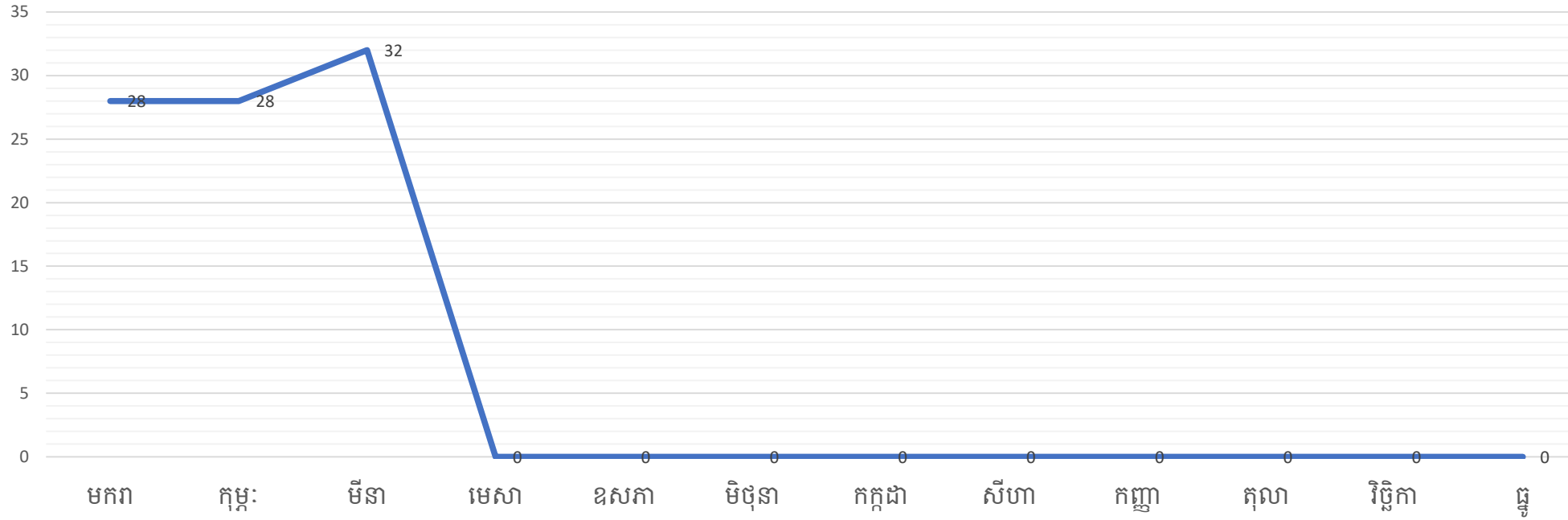

ក្រាបស្តីសុំបញ្ជីកែប្រែ

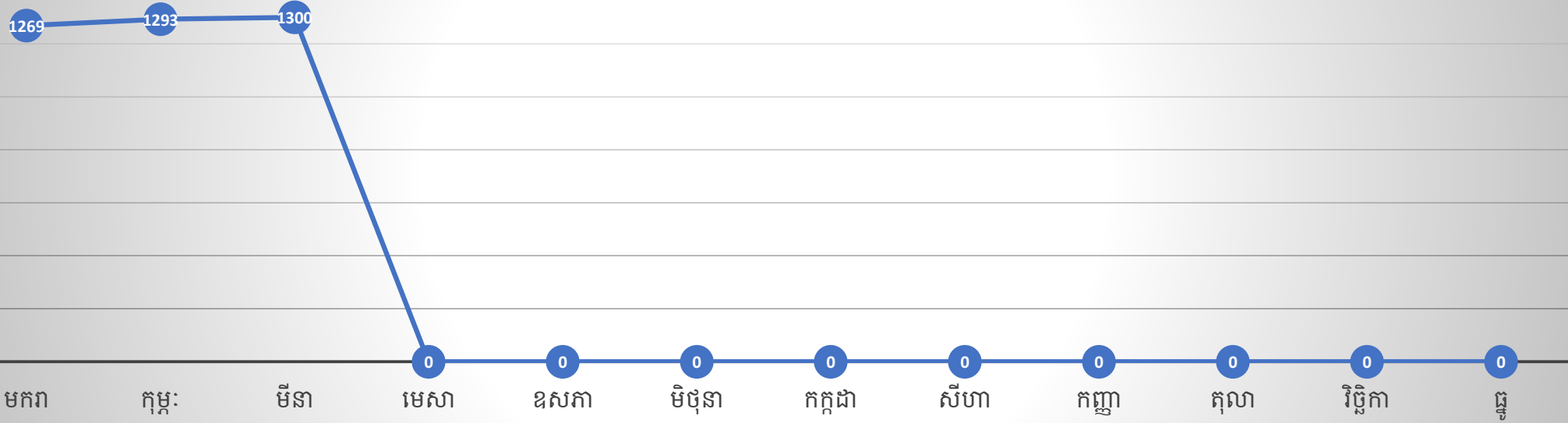

**សន្តស្សន៍ថ្លៃទំនិញ ចាំបាច់ប្រចាំវិវត្តភាពលើទីផ្សារកម្ពុជា ( ប្រចាំសប្តាហ៍ទី០៣ ខែមេសា ឆ្នាំ២០២០ )**

ល.រ No.	រាយមុខទំនិញ	Items	ឯកតា	ថ្លៃគ្រាគោល	ថ្លៃ					មធ្យម	ភាគរយ
			Unit	សប្តាហ៍ទី១-២០២០	ផ្សារធំថ្មី	ផ្សារច្បារអំពៅ	ផ្សារដើមគរ	ផ្សារអូរឫស្សី	ផ្សារកណ្តាល	Average	(%)
1	2		3	4	5	6	7	8	9	10	10/4
<b>ក- ម្ហូបអាហារ គ្រាប់ធញ្ញជាតិ បន្លែ ផ្លែឈើ ( Food - Cereal - Vegetable - Fruits )</b>											
1	អង្ករផ្កាម្លិះ ឬ ប្រហាក់ប្រហែល	Rice 1	R/Kg	3,780	3,800	3,500	3,700	4,000	4,000	3,800	▲ 0.53 %
2	អង្ករផ្កាខ្ចី ឬ ប្រហាក់ប្រហែល	Rice 2	-	2,760	3,000	3,000	2,900	2,600	3,000	2,900	▲ 5.07 %
3	អង្ករនាងមិញ ឬ ប្រហាក់ប្រហែល	Rice 3	-	2,180	2,400	2,500	2,200	2,500	2,300	2,380	▲ 9.17 %
4	ស្រូវចំរុះ	Paddy	-	1,925	-	2,000	1,600	1,600	-	1,733	▼ -9.96 %
5	សណ្តែកបាយ	Mung Bean	-	5,000	6,500	6,000	6,000	5,500	6,500	6,100	▲ 22.00 %
6	សណ្តែកសៀង	Bean	-	3,800	4,500	4,000	3,500	3,000	5,000	4,000	▲ 5.26 %
7	សណ្តែកដីគ្រាប់	Peanuts	-	8,050	8,000	8,000	8,500	8,000	8,500	8,200	▲ 1.86 %
8	ពោតស (គ្រាប់)	Maize 1	-	4,000	3,000	2,000	3,500	2,500	-	2,750	▼ -31.25 %
9	ពោតក្រហម (គ្រាប់)	Maize 2	-	2,600	3,000	2,000	2,500	2,000	2,000	2,300	▼ -11.54 %
10	ម្សៅមី (លេខ ១)	Flour 1	-	3,875	4,000	4,000	5,800	3,000	3,500	4,060	▲ 4.77 %
11	លូ ស	White Sesame	-	10,800	13,000	13,000	13,000	13,000	14,000	13,200	▲ 22.22 %
12	លូ ខ្មៅ	Black Sesame	-	10,000	13,000	13,000	13,000	13,000	10,000	12,400	▲ 24.00 %
13	ខ្លឹម ស	Garlic	R/kg	5,700	12,000	8,000	8,000	7,000	9,000	8,800	▲ 54.39 %
14	ខ្លឹម ក្រហម	Red Garlic	R/kg	4,300	8,000	6,000	7,000	7,000	8,000	7,200	▲ 67.44 %
15	ខ្លឹម បារាំង	Onion	R/kg	4,200	5,000	4,000	4,500	4,000	3,500	4,200	▲ 0.00 %
16	គ្រាប់ស្វាយចាន់ទឹកក្រូច	Cashew nut	R/Kg	40,750	60,000	42,000	40,000	43,000	-	46,250	▲ 13.50 %
17	ម្រេច	Pepper	-	25,200	80,000	23,000	15,000	35,000	30,000	36,600	▲ 45.24 %
18	សាច់គោ	Beef	-	37,600	40,000	40,000	40,000	45,000	45,000	42,000	▲ 11.70 %
19	សាច់ជ្រូក (សាច់សុទ្ធ)	Pork	-	18,800	22,000	30,000	22,000	30,000	22,000	25,200	▲ 34.04 %
20	សាច់ជ្រូកបីជាន់	Bacon	-	16,400	22,000	25,000	21,000	25,000	20,000	22,600	▲ 37.80 %

**សន្ទស្សន៍ថ្លៃទំនិញ ចាំបាច់ប្រចាំវិវត្តភាពលើទីផ្សារកម្ពុជា ( ប្រចាំសប្តាហ៍ទី០៣ ខែមេសា ឆ្នាំ២០២០ )**

ល.រ	រាយមុខទំនិញ	Items	ឯកតា	ថ្ងៃគ្រាគោល	ថ្លៃ					មធ្យម	ភាគរយ
			Unit	សប្តាហ៍ទី១-២០២០	ផ្សារធំថ្មី	ផ្សារច្បារអំពៅ	ផ្សារជើមគរ	ផ្សារអូរឫស្សី	ផ្សារកណ្តាល	Average	(%)
21	សាច់មាន់	Chicken	-	21,000	28,000	30,000	32,000	25,000	27,000	28,400	▲ 35.24 %
22	សាច់ទា	Duck	-	14,200	15,000	18,000	15,000	13,000	18,000	15,800	▲ 11.27 %
23	ត្រីវ៉ែត " ស្រស់ "	Mud Fish	-	15,000	10,000	30,000	11,000	12,000	15,000	15,600	▲ 4.00 %
24	ត្រីឆ្កែរ " ស្រស់ "	Mud Fish	-	17,200	16,000	20,000	17,000	16,000	17,000	17,200	▲ 0.00 %
25	ត្រីក្រហម " ស្រស់ "	Red Fish	-	11,000	10,000	13,000	9,000	10,000	10,000	10,400	▼ -5.45 %
26	ត្រីប្រា " ស្រស់ "	Pangasius Fish	-	10,800	10,000	13,000	9,000	10,000	7,000	9,800	▼ -9.26 %
27	ត្រីឆ្កែរ " ត្រីកែស ១ "	Smoked Fish	-	256,667	280,000	-	-	220,000	260,000	253,333	▼ -1.30 %
28	ត្រីជៀត " ត្រីឆ្កែរ ១ "	Dried Fish	R/Kg	40,400	60,000	60,000	35,000	50,000	38,000	48,600	▲ 20.30 %
29	ពងមាន់	Chicken Eggs	10Eggs	4,400	4,500	4,500	5,000	4,500	5,000	4,700	▲ 6.82 %
30	ពងទា	Duck Eggs	-	5,200	5,500	6,000	6,000	5,500	5,500	5,700	▲ 9.62 %
31	ប្រហុក " សាច់ "	Cheese Fish 1	R/Kg	15,000	40,000	25,000	21,000	20,000	20,000	25,200	▲ 68.00 %
32	ប្រហុក " មានឆ្អឹង "	Cheese Fish 2	R/Kg	10,200	25,000	15,000	15,000	15,000	16,000	17,200	▲ 68.63 %
33	ប៊ីចេង	Monosodium Glutamate	R/0.5kg	5,600	9,000	11,000	12,000	5,600	6,000	8,720	▲ 55.71 %
34	ស្ករស ថៃ	Thai Sugar	R/Kg	2,500	3,500	3,000	3,000	3,000	2,300	2,960	▲ 18.40 %
35	ស្ករត្នោត	Palm Sugar	-	7,800	10,000	8,000	7,000	8,000	6,000	7,800	▲ 0.00 %
36	អំបិលម៉ត់	Granulated Salt	-	1,200	1,300	1,200	1,500	1,200	1,500	1,340	▲ 11.67 %
37	ត្រកួន	Morning Glory	R/Kg	3,740	3,500	4,000	4,500	4,000	3,000	3,800	▲ 1.60 %
38	ស្ពៃចង្កឹះ	Chinese Green	-	3,700	3,500	4,500	6,000	4,500	3,000	4,300	▲ 16.22 %
39	ស្ពៃបូកគោ	Chinese Cabbage	-	4,400	3,500	4,500	6,500	5,000	4,000	4,700	▲ 6.82 %
40	ស្ពៃក្រញ៉ាញ់	Chicory	-	4,500	4,000	4,500	6,000	6,000	4,000	4,900	▲ 8.89 %
41	ស្ពៃក្តោប	Cabbage	-	3,800	3,500	3,000	4,500	4,000	3,000	3,600	▼ -5.26 %
42	ដើមខាត់ណា	Collard Greens	-	5,300	4,000	5,000	7,000	5,000	3,000	4,800	▼ -9.43 %

**សន្តស្សន៍ថ្លៃទំនិញ ចាំបាច់ប្រចាំវិវត្តភាពលើទីផ្សារកម្ពុជា ( ប្រចាំសប្តាហ៍ទី០៣ ខែមេសា ឆ្នាំ២០២០ )**

ល.រ No.	រាយមុខទំនិញ	Items	ឯកតា	ថ្ងៃគ្រាគោល	ថ្លៃ					មធ្យម	ភាគរយ
			Unit	សប្តាហ៍ទី១-២០២០	ផ្សារធំថ្មី	ផ្សារច្បារអំពៅ	ផ្សារជើមគរ	ផ្សារអូរឫស្សី	ផ្សារកណ្តាល	Average	(%)
43	ផ្កាខាត់ណា ( ស )	Cauliflower		5,000	6,000	5,000	8,000	6,000	6,000	6,200	▲ 24.00 %
44	ផ្កាខាត់ណា (ខៀវ)	Broccoli	-	6,000	6,000	8,000	10,000	8,000	8,000	8,000	▲ 33.33 %
45	សាឡាត់	Lettuce	-	5,000	5,000	4,000	5,000	5,000	5,000	4,800	▼ -4.00 %
46	ផ្លែម្រះ	Bitter melong	-	4,200	3,500	4,000	5,000	4,000	4,000	4,100	▼ -2.38 %
47	ឆៃថាវ	Radish	-	3,800	3,500	4,000	4,500	4,000	3,000	3,800	▲ 0.00 %
48	ឆៃប៊ូវ	Salted Radish	-	3,000	18,000	6,000	3,000	3,000	4,000	6,800	▲ 126.67 %
49	ការ៉ុត	Carrot	-	3,900	3,000	4,000	5,000	4,000	4,000	4,000	▲ 2.56 %
50	ផ្លែម្ទេស ( ធម្មតា )	Chili	-	9,000	5,000	10,000	8,000	5,000	4,000	6,400	▼ -28.89 %
51	ម្ទេសប្លោក	Chili Peppers	-	6,000	5,000	4,500	6,000	6,000	5,000	5,300	▼ -11.67 %
52	ម្ទេសប្លោកក្រៀម	Dried bell Chili	-	27,600	50,000	40,000	30,000	25,000	25,000	34,000	▲ 23.19 %
53	ក្រូចឆ្មារ	Lime	R/Doz	5,700	6,000	8,000	7,000	8,000	7,000	7,200	▲ 26.32 %
54	ដំឡូងបារាំង	Potatoes	R/Kg	4,200	5,000	4,000	5,000	5,000	5,000	4,800	▲ 14.29 %
55	ប៉េងប៉ោះ	Tomato	-	4,300	5,000	5,000	6,000	5,000	5,000	5,200	▲ 20.93 %
56	ក្រសក់	Cucumbers	-	2,900	3,000	4,000	5,000	4,000	3,500	3,900	▲ 34.48 %
57	ចេកណាំវ៉ា	Banana 1	R/hand	4,400	10,000	8,000	6,000	6,000	7,000	7,400	▲ 68.18 %
58	ចេកអំបូង	Banana 2	-	5,200	8,000	5,000	4,500	6,000	6,000	5,900	▲ 13.46 %
59	ចេកពងមាន់	Banana 3	-	3,000	6,000	5,000	3,500	4,000	4,000	4,500	▲ 50.00 %
60	ស្វាយកែវមៀត	Mango	R/Kg	3,000	4,000	1,500	1,500	2,000	2,000	2,200	▼ -26.67 %
61	ផ្លែធូរន	Durian	R/Kg	22,500	35,000	-	16,000	30,000	20,000	25,250	▲ 12.22 %
62	ផ្លែមង្គុត	MangoSteen	R/Kg	8,600	28,000	-	35,000	15,000	-	26,000	▲ 202.33 %
63	ផ្លែតាង៉ែន ( មៀនប៉ែលិន )	Longan (Pailin)	R/Kg	7,800	12,000	10,000	8,500	10,000	7,000	9,500	▲ 21.79 %
64	ផ្លែមៀន	Longan	R/Kg	10,000	25,000	-	8,000	18,000	7,000	14,500	▲ 45.00 %
65	ផ្លែដូង	Coconut	1	3,100	4,000	3,500	2,500	3,000	3,500	3,300	▲ 6.45 %

**សន្តស្សន៍ថ្លៃទំនិញ ចាំបាច់ប្រចាំវិវត្តភាពលើទីផ្សារកម្ពុជា ( ប្រចាំសប្តាហ៍ទី០៣ ខែមេសា ឆ្នាំ២០២០ )**

ល.រ No.	រាយមុខទំនិញ	Items	ឯកតា	ថ្លៃគ្រាគោល	ថ្លៃ					មធ្យម	ភាគរយ
			Unit	សប្តាហ៍ទី១-២០២០	ផ្សារធំថ្មី	ផ្សារច្បារអំពៅ	ផ្សារជើមគរ	ផ្សារអូរឫស្សី	ផ្សារកណ្តាល	Average	(%)
66	ផ្លែស្រកានាគ	Dragon Fruit	-	6,000	10,000	4,000	5,500	6,000	4,000	5,900	▼ -1.67 %
67	ផ្លែទទឹម	Pomegramate	-	10,800	25,000	10,000	11,000	15,000	6,500	13,500	▲ 25.00 %
68	ម្នាស់	Pineapple	R/Unit	2,600	3,000	2,500	3,000	3,000	2,500	2,800	▲ 7.69 %
69	ផ្លែប៉ោមក្រហម	Red Apple	R/Kg	11,400	35,000	13,000	12,000	12,000	12,000	16,800	▲ 47.37 %
70	ផ្លែសាវម៉ាវ	Rambatam	-	10,000	15,000	-	10,000	12,000	10,000	11,750	▲ 17.50 %
71	ផ្លែក្រូចថ្លុង	Pomelo	1	5,000	8,000	8,000	7,000	5,000	6,500	6,900	▲ 38.00 %
72	ក្រូចពោធិសាត់	Orange	R/Doz	15,000	25,000	15,000	15,000	8,000	12,000	15,000	▲ 0.00 %

**ខ- ទំនិញភេសជ្ជៈ ( Drinking Goods )**

73	ទឹកសុទ្ធ (Vital)	Water (Vital)	R/Box	13,600	12,000	14,000	14,000	14,000	14,000	13,600	▲ 0.00 %
74	ទឹកសុទ្ធ (Dasani)	Water (Dasani)	R/Box	14,250	-	15,000	-	14,000	15,000	14,667	▲ 2.92 %
75	ទឹកក្រូចកំប៉ុង (Coca-Cola)	Coca-Cola	R/Box	31,800	32,000	48,000	35,000	48,000	33,000	39,200	▲ 23.27 %
76	ទឹកផ្លែឈើកំប៉ុង	Juice Can	R/Box	32,600	30,000	48,000	37,000	60,000	37,000	42,400	▲ 30.06 %
77	ស្រាបៀរ (ABC)	Beer (ABC)	R/Box	113,600	108,000	120,000	120,000	120,000	110,700	115,740	▲ 1.88 %
78	ស្រាបៀរ (Angkor)	Beer (Angkor)	R/Box	43,200	42,000	48,000	46,000	48,000	45,100	45,820	▲ 6.06 %
79	ស្រាបៀរ (Cambodia)	Beer(Cambodia)	R/Box	44,400	46,000	48,000	47,000	48,000	49,200	47,640	▲ 7.30 %
80	ស្រា Johnnie Walker (Red)	WIne 1	R/Bottle	80,000	80,000	80,000	80,000	80,000	80,000	80,000	▲ 0.00 %
81	ស្រា Chivas Regal (12 Years)	WIne 2	R/Bottle	80,000	80,000	80,000	80,000	80,000	80,000	80,000	▲ 0.00 %

**គ- ទំនិញប្រើប្រាស់ ទឹក ភ្លើង ( Water Supply, Electricity Consumer Goods )**

82	សារ៉ុង " នាំចូលពីថៃ "	Sarong	R/Unit	12,000	10,000	12,000	12,000	12,000	12,000	11,600	▼ -3.33 %
83	ក្រម៉ា	Scarf	-	7,100	10,000	9,000	7,000	6,000	10,000	8,400	▲ 18.31 %
84	ទឹកដោះគោខាប៉ែថៃ (My Boy)	Thai Milk	R/Can	2,920	3,000	3,000	3,000	2,800	2,800	2,920	▲ 0.00 %
85	ទឹកដោះគោខាប៉ែខ្មែរ	Cambodian Milk	R/Can	2,600	2,500	2,000		2,500	2,500	2,375	▼ -8.65 %
86	ទឹកដោះគោនៅកំប៉ុង	Fresh Milk (Can)	R/Can	1,580	1,750	1,500	1,700	1,500	1,500	1,590	▲ 0.63 %

**សន្ទស្សន៍ថ្លៃទំនិញ ចាំបាច់ប្រចាំវិវត្តភាពលើទីផ្សារកម្ពុជា ( ប្រចាំសប្តាហ៍ទី០៣ ខែមេសា ឆ្នាំ២០២០ )**

ល.រ No.	រាយមុខទំនិញ	Items	ឯកតា	ថ្លៃគ្រាគោល	ថ្លៃ					មធ្យម	ភាគរយ
			Unit	សប្តាហ៍ទី១-២០២០	ផ្សារធំថ្មី	ផ្សារច្បារអំពៅ	ផ្សារដើមគរ	ផ្សារអូរឫស្សី	ផ្សារកណ្តាល	Average	(%)
87	មីយើង	Mee Yeung	R/box	19,000	16,000	-	-	20,000	22,000	19,333	▲ 1.75 %
88	មីម៉ាម៉ា (ផលិតក្នុងស្រុក)	Mama Noodle (local)	-	19,200	18,000	19,000	27,000	20,000	22,000	21,200	▲ 10.42 %
89	ម្សៅសាប៊ូប្រអប់ " ថៃ ម៉ាកPAO "	Thai detergent	R/5Kg	28,900	-	-	28,000	-	28,500	28,250	▼ -2.25 %
90	សៀវភៅសរសេរ ( ១០០ទំព័រ )	Note Book	R/Unit	1,200	-	1,200	1,500	1,000	1,000	1,175	▼ -2.08 %
91	ប៊ិចសរសេរ	Pen	-	740	-	1,000	500	600	1,000	775	▲ 4.73 %
92	ខ្មៅដៃ	Pencil	-	480	-	500	300	500	500	450	▼ -6.25 %
93	ថ្លៃប្រើប្រាស់ទឹក	Water Supply	R/M <sup>3</sup>	1,863	-	740	3,000	2,500	-	2,080	▲ 11.65 %
94	ថ្លៃប្រើប្រាស់ភ្លើង	Electricity	R/Kwh	1,160	-	-	740	740	-	740	▼ -36.21 %

**យ- គ្រឿងសំណង់ ( Construction Equipment )**

95	ថ្លៃដែក ( រៀកណាម )	Steel 12 Φ	R/Kg	2,700	-	-	-	2,400	2,400	▼ -11.11 %
96	ថ្លៃដែក ( ចិន )	Steel 12 Φ	R/Kg	2,700	-	-	-	2,350	2,350	▼ -12.96 %
97	ថ្លៃដែក ( អ៊ីតាលី )	Steel 12 Φ	R/Kg	2,700	-	-	-	2,450	2,450	▼ -9.26 %
98	ស៊ីម៉ង់ សញ្ញាគ្រូងពេជ្រ	Cement	R/Sac	18,600	-	-	-	18,600	18,600	▲ 0.00 %
99	ស៊ីម៉ង់ សញ្ញា TPI	Cement	R/Sac	18,000	-	-	-	17,800	17,800	▼ -1.11 %
100	ស៊ីម៉ង់ សញ្ញា K	Cement	R/Sac	18,200	-	-	-	20,800	20,800	▲ 14.29 %
101	ស៊ីម៉ង់ សញ្ញារូបដំរី	Cement	R/Sac	18,800	-	-	-	19,800	19,800	▲ 5.32 %
102	ខ្សាច់លេខ ១	Sand 1	R/M <sup>3</sup>	55,000	-	-	-	64,000	64,000	▲ 16.36 %
103	ខ្សាច់លេខ ២	Sand 2	R/M <sup>3</sup>	45,000	-	-	-	58,000	58,000	▲ 28.89 %
104	ភ្នំដុំ	Brick	100	23,000	-	-	-	22,000	22,000	▼ -4.35 %
105	ថ្ម ១x២	Rock 1x2	R/M <sup>3</sup>	75,000	-	-	-	87,000	87,000	▲ 16.00 %
106	ថ្ម ៤x៦	Rock 4x6	R/M <sup>3</sup>	60,000	-	-	-	76,000	76,000	▲ 26.67 %

**ង- ថ្លៃប្រេង និង ហ្គាស ( Energy )**



**សន្តស្សន៍ថ្លៃទំនិញ ចាំបាច់ប្រចាំវិវត្តភាពលើទីផ្សារកម្ពុជា ( ប្រចាំសប្តាហ៍ទី០៣ ខែមេសា ឆ្នាំ២០២០ )**

ល.រ No.	រាយមុខទំនិញ	Items	ឯកតា	ថ្លៃគ្រាគោល	ថ្លៃ					មធ្យម	ភាគរយ
			Unit	សប្តាហ៍ទី១-២០២០	ផ្សារធំថ្មី	ផ្សារច្បារអំពៅ	ផ្សារដើមគរ	ផ្សារអូរឫស្សី	ផ្សារកណ្តាល	Average	(%)
107	ប្រេងសាំងធម្មតា	Gasoline	R/L	3,750					2,250	2,250	▼ -40.00 %
108	ប្រេងម៉ាស៊ូត	Diesel	-	3,650					2,300	2,300	▼ -36.99 %
109	ប្រេងកាត	Petroleum	-	4,500					4,500	4,500	▲ 0.00 %
110	ហ្គាស Gas	Gas	R/15kg	65,000					64,880	64,880	▼ -0.18 %
111	ផ្សែង Charcoal	Charcoal	R/Kg	1,500					1,500	1,500	▲ 0.00 %
<b>ច-អត្រាប្តូរប្រាក់ (Exchange Rate)</b>											
112	១ ដុល្លារអាមេរិក (អត្រាប្តូរប្រាក់ផ្លូវកា)	USD	R	4,080					4,070	4,070	▼ -0.25 %
113	១ ដុល្លារ សិង្ហបុរី (ទិញចូល)	SGD	-	3,032					2,861	2,861	▼ -5.64 %
114	១ យ៉ន់ ចិន (ទិញចូល)	CNY	-	586					576	576	▼ -1.71 %
115	១ បាត (ទិញចូល)	Baht	-	135					125	125	▼ -7.41 %
116	១ 000 ដុង (ទិញចូល)	VND	-	176					174	174	▼ -1.14 %
117	១ ដី (មាសគីឡូ) (ទិញចូល)	Gold1 Chi	-	710,000					704,110	704,110	▼ -0.83 %
118	១ ដី (មាសគីឡូ) (ទិញចូល)	Gold 1 Chi	Bath	5,298					5,633	5,633	▲ 6.32 %
119	១០០ ដុល្លារអាមេរិក (ទិញចូល)	100 USD	Chi	0.56					0.578	0.578	▲ 3.21 %

**សភាពការណ៍:** ថ្លៃទំនិញសំខាន់ៗ ប្រចាំសប្តាហ៍ទី០៣ ខែមេសា ឆ្នាំ២០២០ ធៀបទៅនឹងគ្រាគោលសង្កេតឃើញថា៖ អង្ករលេខ១ផ្កាម្លិះ តម្លៃកើនឡើង ០.៥៣%, អង្ករលេខ២ផ្កាខ្ចី តម្លៃកើន ៥.០៧%, អង្ករលេខ៣ នាងមិញ តម្លៃកើនឡើង ៩.១៧%, ម្រេច តម្លៃកើនឡើង ៤៥.២៤%, លូស តម្លៃកើនឡើង ២២.២២%, លូខ្មៅ តម្លៃកើនឡើង ២៤.០០%, សាច់គោ តម្លៃកើនឡើង ១១.៧០%, សាច់ជ្រូក(សាច់សុទ្ធ) តម្លៃកើនឡើង ៣៤.០៤%, ត្រីរីសស្រស់ តម្លៃកើនឡើង ៤.០០%, ស្ករសថៃ តម្លៃកើនឡើង ១៨.៤០%, ស្ករត្នោត តម្លៃថេរ, ប្រេងសាំងធម្មតា តម្លៃថយចុះ ៤០.០០%, ប្រេងម៉ាស៊ូត តម្លៃថយចុះ ៣៦.៩៩%, តម្លៃហ្គាស ថយចុះ ០.១៨% ។

# ក្រាមសន្ទស្សន៍ផ្ទៃដីកសិកម្មរោងចក្រស្រូវ

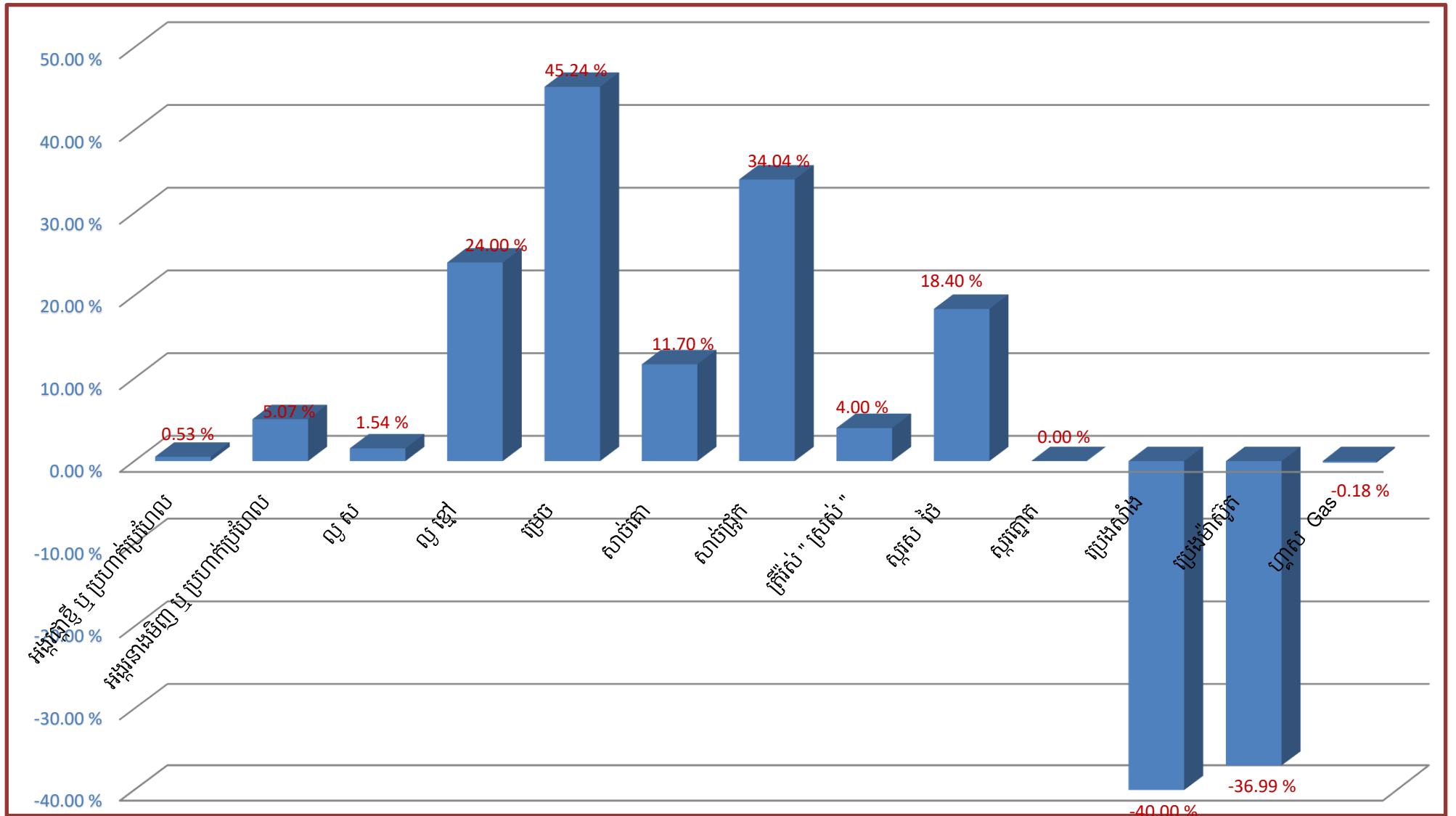

**សន្ទស្សន៍ថ្លៃទំនិញ ចាំបាច់ប្រចាំវិវត្តន៍សេដ្ឋកិច្ចកម្ពុជា ( ប្រចាំសប្តាហ៍ទី០៤ ខែមេសា ឆ្នាំ២០២០ )**

ល.រ No.	រាយមុខទំនិញ	Items	ឯកតា	ថ្លៃគ្រាគោល	ថ្លៃ					មធ្យម	ភាគរយ
			Unit	សប្តាហ៍ទី១ ២០២០	ផ្សារធំថ្មី	ផ្សារច្បារអំពៅ	ផ្សារជើមគរ	ផ្សារអូរឫស្សី	ផ្សារកណ្តាល	Average	(%)
1	2		3	4	5	6	7	8	9	10	10/4
<b>ក- ម្ហូបអាហារ គ្រាប់ធញ្ញជាតិ បន្លែ ផ្លែឈើ ( Food - Cereal - Vegetable - Fruits )</b>											
1	អង្ករផ្កាម្លិះ ឬ ប្រហាក់ប្រហែល	Rice 1	R/Kg	3,780	3,800	3,500	3,700	4,000	4,000	3,800	▲ 0.53 %
2	អង្ករផ្កាខ្ចី ឬ ប្រហាក់ប្រហែល	Rice 2	-	2,760	3,000	3,000	3,700	2,600	3,000	3,060	▲ 10.87 %
3	អង្ករនាងមិញ ឬ ប្រហាក់ប្រហែល	Rice 3	-	2,180	2,400	2,500	2,200	2,500	2,300	2,380	▲ 9.17 %
4	ស្រូវចំរុះ	Paddy	-	1,925	-	2,500	1,600	1,600	-	1,900	▼ -1.30 %
5	សណ្តែកបាយ	Mung Bean	-	5,000	6,500	6,000	6,000	5,500	6,500	6,100	▲ 22.00 %
6	សណ្តែកសៀង	Bean	-	3,800	4,500	4,000	3,500	3,000	5,000	4,000	▲ 5.26 %
7	សណ្តែកដីគ្រាប់	Peanuts	-	8,050	8,000	8,000	8,500	8,000	8,500	8,200	▲ 1.86 %
8	ពោតស ( គ្រាប់ )	Maize 1	-	4,000	3,000	3,000	3,500	2,500	-	3,000	▼ -25.00 %
9	ពោតក្រហម ( គ្រាប់ )	Maize 2	-	2,600	3,000	2,500	2,500	2,000	2,000	2,400	▼ -7.69 %
10	ម្សៅមី ( លេខ ១ )	Flour 1	-	3,875	4,000	4,000	5,800	3,000	3,500	4,060	▲ 4.77 %
11	លូ ស	White Sesame	-	10,800	13,000	15,000	15,000	13,000	14,000	14,000	▲ 29.63 %
12	លូ ខ្មៅ	Black Sesame	-	10,000	13,000	15,000	13,000	13,000	10,000	12,800	▲ 28.00 %
13	ខ្លឹម ស	Garlic	R/kg	5,700	12,000	8,000	10,000	7,000	9,000	9,200	▲ 61.40 %
14	ខ្លឹម ក្រហម	Red Garlic	R/kg	4,300	8,000	6,000	9,000	7,000	8,000	7,600	▲ 76.74 %
15	ខ្លឹម បារាំង	Onion	R/kg	4,200	5,000	4,000	5,000	4,000	3,500	4,300	▲ 2.38 %
16	គ្រាប់ស្វាយចន្ទីបក្សេច	Cashew nut	R/Kg	40,750	60,000	40,000	40,000	45,000	-	46,250	▲ 13.50 %
17	ម្រេច	Pepper	-	25,200	80,000	25,000	25,000	35,000	30,000	39,000	▲ 54.76 %
18	សាច់គោ	Beef	-	37,600	40,000	40,000	45,000	45,000	45,000	43,000	▲ 14.36 %
19	សាច់ជ្រូក ( សាច់សុទ្ធ )	Pork	-	18,800	22,000	30,000	25,000	25,000	22,000	24,800	▲ 31.91 %
20	សាច់ជ្រូកបីជាន់	Bacon	-	16,400	22,000	25,000	25,000	22,000	20,000	22,800	▲ 39.02 %
21	សាច់មាន់	Chicken	-	21,000	28,000	30,000	30,000	23,000	27,000	27,600	▲ 31.43 %

**សន្ទស្សន៍ថ្លៃទំនិញ ចាំបាច់ប្រចាំជីវិតភាពលើទីផ្សារកម្ពុជា ( ប្រចាំសប្តាហ៍ទី០៤ ខែមេសា ឆ្នាំ២០២០ )**

ល.រ No.	រាយមុខទំនិញ	Items	ឯកតា	ថ្ងៃគ្រាគោល	ថ្លៃ					មធ្យម	ភាគរយ
			Unit	សប្តាហ៍ទី១ ២០២០	ផ្សារធំថ្មី	ផ្សារច្បារអំពៅ	ផ្សារជើមគរ	ផ្សារអូរឫស្សី	ផ្សារកណ្តាល	Average	(%)
22	សាច់ទា	Duck	-	14,200	15,000	18,000	15,000	13,000	18,000	15,800	▲ 11.27 %
23	ត្រីវ៉ស់ " ស្រស់ "	Mud Fish	-	15,000	10,000	30,000	12,000	13,500	15,000	16,100	▲ 7.33 %
24	ត្រីឆ្ការ " ស្រស់ "	Mud Fish	-	17,200	16,000	20,000	17,000	17,500	17,000	17,500	▲ 1.74 %
25	ត្រីក្រហម " ស្រស់ "	Red Fish	-	11,000	10,000	15,000	10,000	10,000	10,000	11,000	▲ 0.00 %
26	ត្រីប្រា " ស្រស់ "	Pangasius Fish	-	10,800	10,000	15,000	10,000	10,000	7,000	10,400	▼ -3.70 %
27	ត្រីឆ្អើរ " ត្រីកេស ១ "	Smoked Fish	-	256,667	280,000	-	-	220,000	260,000	253,333	▼ -1.30 %
28	ត្រីជៀត " ត្រីឆ្ការ ១ "	Dried Fish	R/Kg	40,400	60,000	60,000	40,000	50,000	38,000	49,600	▲ 22.77 %
29	ពងមាន់	Chicken Eggs	10Eggs	4,400	4,500	4,000	5,000	4,500	5,000	4,600	▲ 4.55 %
30	ពងទា	Duck Eggs	-	5,200	5,500	4,500	6,000	5,000	5,500	5,300	▲ 1.92 %
31	ប្រហុក " សាច់ "	Cheese Fish 1	R/Kg	15,000	40,000	25,000	21,000	20,000	21,000	25,400	▲ 69.33 %
32	ប្រហុក " មានឆ្អឹង "	Cheese Fish 2	R/Kg	10,200	25,000	12,000	15,000	15,000	16,000	16,600	▲ 62.75 %
33	ប៊ីចេង	Monosodium Glutamate	R/0.5kg	5,600	9,000	11,000	12,000	5,500	6,000	8,700	▲ 55.36 %
34	ស្ករស ថៃ	Thai Sugar	R/Kg	2,500	3,500	2,500	3,000	3,000	2,300	2,860	▲ 14.40 %
35	ស្ករត្នោត	Palm Sugar	-	7,800	10,000	8,000	7,000	4,000	6,000	7,000	▼ -10.26 %
36	អំបិលម៉ត់	Granulated Salt	-	1,200	1,500	1,200	1,500	1,200	1,500	1,380	▲ 15.00 %
37	ត្រកួន	Morning Glory	R/Kg	3,740	3,500	4,000	5,000	4,000	3,000	3,900	▲ 4.28 %
38	ស្ពៃចង្កឹះ	Chinese Green	-	3,700	3,500	4,500	5,000	4,000	3,000	4,000	▲ 8.11 %
39	ស្ពៃបូកគា	Chinese Cabbage	-	4,400	3,500	4,500	5,500	5,000	4,000	4,500	▲ 2.27 %
40	ស្ពៃក្រញ៉ាញ់	Chicory	-	4,500	4,000	4,500	5,500	4,000	4,000	4,400	▼ -2.22 %
41	ស្ពៃក្តាប	Cabbage	-	3,800	3,500	3,000	5,000	4,000	3,000	3,700	▼ -2.63 %
42	ដើមខាត់ណា	Collard Greens	-	5,300	4,000	5,000	7,000	5,000	3,000	4,800	▼ -9.43 %
43	ផ្កាខាត់ណា ( ស )	Cauliflower	-	5,000	6,000	5,000	8,000	6,000	6,000	6,200	▲ 24.00 %

**សន្តស្រូវផ្លែទំនិញ ចាំបាច់ប្រចាំវិវត្តភាពលើទីផ្សារកម្ពុជា ( ប្រចាំសប្តាហ៍ទី០៤ ខែមេសា ឆ្នាំ២០២០ )**

ល.រ No.	រាយមុខទំនិញ	Items	ឯកតា	ថ្ងៃគ្រាគោល	ថ្ងៃ					មធ្យម	ភាគរយ
			Unit	សប្តាហ៍ទី១ ២០២០	ផ្សារធំថ្មី	ផ្សារច្បារអំពៅ	ផ្សារជើមគរ	ផ្សារអូរឫស្សី	ផ្សារកណ្តាល	Average	(%)
44	ផ្កាខាត់ណា (ខៀវ)	Broccoli	-	6,000	6,000	8,000	9,000	8,000	8,000	7,800	▲ 30.00 %
45	សាឡាត់	Lettuce	-	5,000	5,000	4,500	7,000	3,000	5,000	4,900	▼ -2.00 %
46	ផ្លែប្រៃ	Bitter melong	-	4,200	3,500	4,000	5,000	4,000	4,000	4,100	▼ -2.38 %
47	ឆៃថាវ	Radish	-	3,800	18,000	5,000	3,000	3,000	4,000	6,600	▲ 73.68 %
48	ឆៃប៊ូវ	Salted Radish	-	3,000	20,000	5,000	3,000	3,000	4,000	7,000	▲ 133.33 %
49	ការ៉ុត	Carrot	-	3,900	3,000	4,000	5,000	3,000	3,000	3,600	▼ -7.69 %
50	ផ្លែម្ទេស (ធម្មតា)	Chili	-	9,000	5,000	8,500	8,000	3,500	4,000	5,800	▼ -35.56 %
51	ម្ទេសព្លោក	Chili Peppers	-	6,000	5,000	4,500	7,000	5,000	7,000	5,700	▼ -5.00 %
52	ម្ទេសព្លោកក្រៀម	Dried bell Chili	-	27,600	50,000	35,000	35,000	25,000	40,000	37,000	▲ 34.06 %
53	ក្រូចឆ្មារ	Lime	R/Doz	5,700	6,000	10,000	7,000	6,000	10,000	7,800	▲ 36.84 %
54	ដំឡូងបារាំង	Potatoes	R/Kg	4,200	5,000	4,000	6,000	5,000	3,500	4,700	▲ 11.90 %
55	ប៉េងប៉ោះ	Tomato	-	4,300	5,000	3,000	6,500	5,000	4,000	4,700	▲ 9.30 %
56	ក្រសក់	Cucumbers	-	2,900	3,000	3,000	5,000	3,500	3,000	3,500	▲ 20.69 %
57	ចេកណាំរ៉ា	Banana 1	R/hand	4,400	10,000	8,000	7,000	5,000	4,000	6,800	▲ 54.55 %
58	ចេកអំបូង	Banana 2	-	5,200	8,000	6,000	4,500	5,000	3,500	5,400	▲ 3.85 %
59	ចេកពងមាន់	Banana 3	-	3,000	6,000	3,000	3,000	3,500	3,000	3,700	▲ 23.33 %
60	ស្វាយកែវមៀត	Mango	R/Kg	3,000	4,000	2,000	2,500	2,000	1,500	2,400	▼ -20.00 %
61	ផ្លែធូរេន	Durian	R/Kg	22,500	35,000	-	16,000	30,000	20,000	25,250	▲ 12.22 %
62	ផ្លែមង្គុត	MangoSteen	R/Kg	8,600	28,000	-	-	18,000	-	23,000	▲ 167.44 %
63	ផ្លែកាងែន (មៀនប៉ែលិន)	Longan (Pailin)	R/Kg	7,800	12,000	10,000	9,000	8,000	7,000	9,200	▲ 17.95 %
64	ផ្លែមៀន	Longan	R/Kg	10,000	25,000	-	8,000	16,000	7,000	14,000	▲ 40.00 %
65	ផ្លែដូង	Coconut	1	3,100	4,000	3,000	2,500	4,000	3,500	3,400	▲ 9.68 %
66	ផ្លែស្រកានាគ	Dragon Fruit	-	6,000	10,000	4,000	5,000	4,000	4,000	5,400	▼ -10.00 %

**សន្ទស្សន៍ថ្លៃទំនិញ ចាំបាច់ប្រចាំថ្ងៃភាពលើទីផ្សារកម្ពុជា ( ប្រចាំសប្តាហ៍ទី០៤ ខែមេសា ឆ្នាំ២០២០ )**

ល.រ No.	រាយមុខទំនិញ	Items	ឯកតា	ថ្លៃគ្រាគោល	ថ្លៃ					មធ្យម	ភាគរយ
			Unit	សប្តាហ៍ទី១ ២០២០	ផ្សារធំថ្មី	ផ្សារច្បារអំពៅ	ផ្សារជើមគរ	ផ្សារអូរឫស្សី	ផ្សារកណ្តាល	Average	(%)
67	ផ្លែទទឹម	Pomegramate	-	10,800	25,000	10,000	11,000	20,000	6,500	14,500	▲ 34.26 %
68	ម្នាស់	Pineapple	R/Unit	2,600	3,000	2,500	3,000	3,000	2,500	2,800	▲ 7.69 %
69	ផ្លែប៉ោមក្រហម	Red Apple	R/Kg	11,400	35,000	13,000	1,300	12,000	12,000	14,660	▲ 28.60 %
70	ផ្លែសាវម៉ាវ	Rambatam	-	10,000	15,000	-	10,000	10,000	10,000	11,250	▲ 12.50 %
71	ផ្លែក្រូចថ្លុង	Pomelo	1	5,000	8,000	5,000	7,000	5,000	6,500	6,300	▲ 26.00 %
72	ក្រូចពោធិសាត់	Orange	R/Doz	15,000	25,000	15,000	15,000	8,000	12,000	15,000	▲ 0.00 %
<b>ខ- ទំនិញភេសជ្ជៈ ( Drinking Goods )</b>											
73	ទឹកសុទ្ធ ( Vital )	Water (Vital)	R/Box	13,600	12,000	14,000	14,000	14,000	14,000	13,600	▲ 0.00 %
74	ទឹកសុទ្ធ ( Dasani )	Water (Dasani)	R/Box	14,250	-	15,000	-	14,000	15,000	14,667	▲ 2.92 %
75	ទឹកក្រូចកំប៉ុង ( Coca-Cola )	Coca-Cola	R/Box	31,800	32,000	48,000	35,000	48,000	33,000	39,200	▲ 23.27 %
76	ទឹកផ្លែឈើកំប៉ុង	Juice Can	R/Box	32,600	30,000	48,000	37,000	60,000	37,000	42,400	▲ 30.06 %
77	ស្រាបៀរ ( ABC )	Beer (ABC)	R/Box	113,600	108,000	120,000	120,000	120,000	110,700	115,740	▲ 1.88 %
78	ស្រាបៀរ ( Angkor )	Beer (Angkor)	R/Box	43,200	42,000	48,000	46,000	48,000	45,100	45,820	▲ 6.06 %
79	ស្រាបៀរ ( Cambodia )	Beer(Cambodia)	R/Box	44,400	46,000	48,000	47,000	48,000	49,200	47,640	▲ 7.30 %
80	ស្រា Johnnie Walker ( Red )	WIne 1	R/Bottle	80,000	80,000	80,000	80,000	80,000	80,000	80,000	▲ 0.00 %
81	ស្រា Chivas Regal ( 12 Years )	WIne 2	R/Bottle	80,000	80,000	80,000	80,000	80,000	80,000	80,000	▲ 0.00 %
<b>គ- ទំនិញប្រើប្រាស់ ទឹក ភ្លើង ( Water Supply, Electricity Consumer Goods )</b>											
82	សារ៉ុង " នាំចូលពីថៃ "	Sarong	R/Unit	12,000	10,000	12,000	12,000	12,000	12,000	11,600	▼ -3.33 %
83	ក្រម៉ា	Scarf	-	7,100	10,000	9,000	7,000	6,000	10,000	8,400	▲ 18.31 %
84	ទឹកដោះគោខាប់ថៃ ( My Boy )	Thai Milk	R/Can	2,920	3,000	3,000	3,000	2,800	2,800	2,920	▲ 0.00 %
85	ទឹកដោះគោខាប់ខ្មែរ	Cambodian Milk	R/Can	2,600	2,500	2,000		2,500	2,500	2,375	▼ -8.65 %
86	ទឹកដោះគោនៅកំប៉ុង	Fresh Milk (Can)	R/Can	1,580	1,750	1,500	1,700	1,500	1,500	1,590	▲ 0.63 %

**សន្ទស្សន៍ថ្លៃទំនិញ ចាំបាច់ប្រចាំវិវត្តន៍សេដ្ឋកិច្ចរដ្ឋ ( ប្រចាំសប្តាហ៍ទី០៤ ខែមេសា ឆ្នាំ២០២០ )**

ល.រ No.	រាយមុខទំនិញ	Items	ឯកតា	ថ្លៃគ្រាគោល	ថ្លៃ					មធ្យម	ភាគរយ
			Unit	សប្តាហ៍ទី១ ២០២០	ផ្សារធំថ្មី	ផ្សារច្បារអំពៅ	ផ្សារជើមគរ	ផ្សារអូរឫស្សី	ផ្សារកណ្តាល	Average	(%)
87	មីយើង	Mee Yeung	R/box	19,000	16,000	-	-	20,000	22,000	19,333	▲ 1.75 %
88	មីម៉ាម៉ា ( ផលិតក្នុងស្រុក )	Mama Noodle (local)	-	19,200	18,000	19,000	27,000	20,000	22,000	21,200	▲ 10.42 %
89	ម្សៅសាប៊ូប្រអប់ " ថៃ ម៉ាកPAO "	Thai detergent	R/5Kg	28,900	-	-	28,000	-	28,500	28,250	▼ -2.25 %
90	សៀវភៅសរសេរ ( ១០០ទំព័រ )	Note Book	R/Unit	1,200	-	1,200	1,500	1,000	1,000	1,175	▼ -2.08 %
91	បិចសរសេរ	Pen	-	740	-	1,000	500	600	1,000	775	▲ 4.73 %
92	ខ្មៅដៃ	Pencil	-	480	-	500	300	500	500	450	▼ -6.25 %
93	ថ្លៃប្រើប្រាស់ទឹក	Water Supply	R/M <sup>3</sup>	1,863	-	740	3,000	2,500	-	2,080	▲ 11.65 %
94	ថ្លៃប្រើប្រាស់ភ្លើង	Electricity	R/Kwh	1,160	-	-	740	740	-	740	▼ -36.21 %

**ឃ- គ្រឿងសំណង់ ( Construction Equipment )**

95	ថ្លៃដែក ( រៀតណាម )	Steel 12 Φ	R/Kg	2,700	-	-	-	-	2,400	2,400	▼ -11.11 %
96	ថ្លៃដែក ( ចិន )	Steel 12 Φ	R/Kg	2,700	-	-	-	-	2,350	2,350	▼ -12.96 %
97	ថ្លៃដែក ( អ៊ីតាលី )	Steel 12 Φ	R/Kg	2,700	-	-	-	-	2,450	2,450	▼ -9.26 %
98	ស៊ីម៉ង់ សញ្ញាគូរពេជ្រ	Cement	R/Sac	18,600	-	-	-	-	18,600	18,600	▲ 0.00 %
99	ស៊ីម៉ង់ សញ្ញា TPI	Cement	R/Sac	18,000	-	-	-	-	17,800	17,800	▼ -1.11 %
100	ស៊ីម៉ង់ សញ្ញា K	Cement	R/Sac	18,200	-	-	-	-	20,800	20,800	▲ 14.29 %
101	ស៊ីម៉ង់ សញ្ញារូបជីវី	Cement	R/Sac	18,800	-	-	-	-	19,800	19,800	▲ 5.32 %
102	ខ្សាច់លេខ ១	Sand 1	R/M <sup>3</sup>	55,000	-	-	-	-	64,000	64,000	▲ 16.36 %
103	ខ្សាច់លេខ ២	Sand 2	R/M <sup>3</sup>	45,000	-	-	-	-	58,000	58,000	▲ 28.89 %
104	ឥដ្ឋ	Brick	100	23,000	-	-	-	-	22,000	22,000	▼ -4.35 %
105	ថ្ម ១x២	Rock 1x2	R/M <sup>3</sup>	75,000	-	-	-	-	87,000	87,000	▲ 16.00 %
106	ថ្ម ៤x៦	Rock 4x6	R/M <sup>3</sup>	60,000	-	-	-	-	76,000	76,000	▲ 26.67 %

**ង- ថ្លៃប្រេង និង ហ្គាស ( Energy )**

**សន្ទស្សន៍ថ្លៃទំនិញ ចាំបាច់ប្រចាំជីវភាពរស់នៅទីផ្សារកម្ពុជា ( ប្រចាំសប្តាហ៍ទី០៤ ខែមេសា ឆ្នាំ២០២០ )**

ល.រ No.	រាយមុខទំនិញ	Items	ឯកតា Unit	ថ្លៃគ្រាគោល សប្តាហ៍ទី១ ២០២០	ថ្លៃ					មធ្យម Average	ភាគរយ (%)
					ផ្សារធំថ្មី	ផ្សារច្បារអំពៅ	ផ្សារជើមគរ	ផ្សារអូរឫស្សី	ផ្សារកណ្តាល		
107	ប្រេងសាំងធម្មតា	Gasoline	R/L	3,750					2,350	2,350	▼ -37.33 %
108	ប្រេងម៉ាស៊ូត	Diesel	-	3,650					2,450	2,450	▼ -32.88 %
109	ប្រេងកាត	Petroleum	-	4,500					4,500	4,500	▲ 0.00 %
110	ហ្គាស Gas	Gas	R/15kg	65,000					64,880	64,880	▼ -0.18 %
111	ផ្សែង Charcoal	Charcoal	R/Kg	1,500					1,500	1,500	▲ 0.00 %
<b>ច-អត្រាប្តូរប្រាក់ (Exchange Rate)</b>											
112	១ ដុល្លារអាមេរិក(អត្រាប្តូរប្រាក់ផ្លូវការ)	USD	R	4,080					4,055	4,055	▼ -0.61 %
113	១ ដុល្លារ សិង្ហបុរី (ទិញចូល)	SGD	-	3,032					2,863	2,863	▼ -5.57 %
114	១ យ៉ន់ ចិន (ទិញចូល)	CNY	-	586					576	576	▼ -1.71 %
115	១ បាត (ទិញចូល)	Baht	-	135					124	124	▼ -8.15 %
116	១ 000 ដុង (ទិញចូល)	VND	-	176					172	172	▼ -2.27 %
117	១ ដី (មាសគីឡូ) (ទិញចូល)	Gold1 Chi	-	710,000					701,515	701,515	▼ -1.20 %
118	១ ដី (មាសគីឡូ) (ទិញចូល)	Gold 1 Chi	Bath	5,298					5,657	5,657	▲ 6.78 %
119	១០០ ដុល្លារអាមេរិក (ទិញចូល)	100 USD	Chi	0.56					0.757	0.76	▲ 35.18 %

**សភាពការណ៍:** ថ្លៃទំនិញសំខាន់ៗ ប្រចាំសប្តាហ៍ទី០៤ ខែមេសា ឆ្នាំ២០២០ ធៀបទៅនឹងគ្រាគោលសង្កេតឃើញថា៖ អង្ករលេខ១ផ្កាម្លិះ តម្លៃកើនឡើង ០.៥៣%, អង្ករលេខ២ផ្កាខ្ចី តម្លៃកើន ៤.៣៥%, អង្ករលេខ៣ នាងមិញ តម្លៃកើនឡើង ៩.១៧%, ប្រេង តម្លៃកើនឡើង ៤៥.២៤%, លូស តម្លៃកើនឡើង ២២.២២%, លូខ្មៅ តម្លៃកើនឡើង ២៤.០០%, សាច់គោ តម្លៃកើនឡើង ១១.៧០%, សាច់ជ្រូក(សាច់សុទ្ធ) តម្លៃកើនឡើង ៣១.៩១%, ត្រីរឹសស្រស់ តម្លៃកើនឡើង ២.៦៧%, ស្ករសថៃ តម្លៃកើនឡើង ១៨.៤០%, ស្ករភ្នោត តម្លៃថយចុះ ២.៥៦%, ប្រេងសាំងធម្មតា តម្លៃថយចុះ ៤០.០០%, ប្រេងម៉ាស៊ូត តម្លៃថយចុះ ៣៦.៩៩%, តម្លៃហ្គាស ថយចុះ ០.១៨% ។



### ក្រាបសន្ទស្សន៍ផ្ទៃទំនិញទីផ្សាររោងចក្រកំពង់

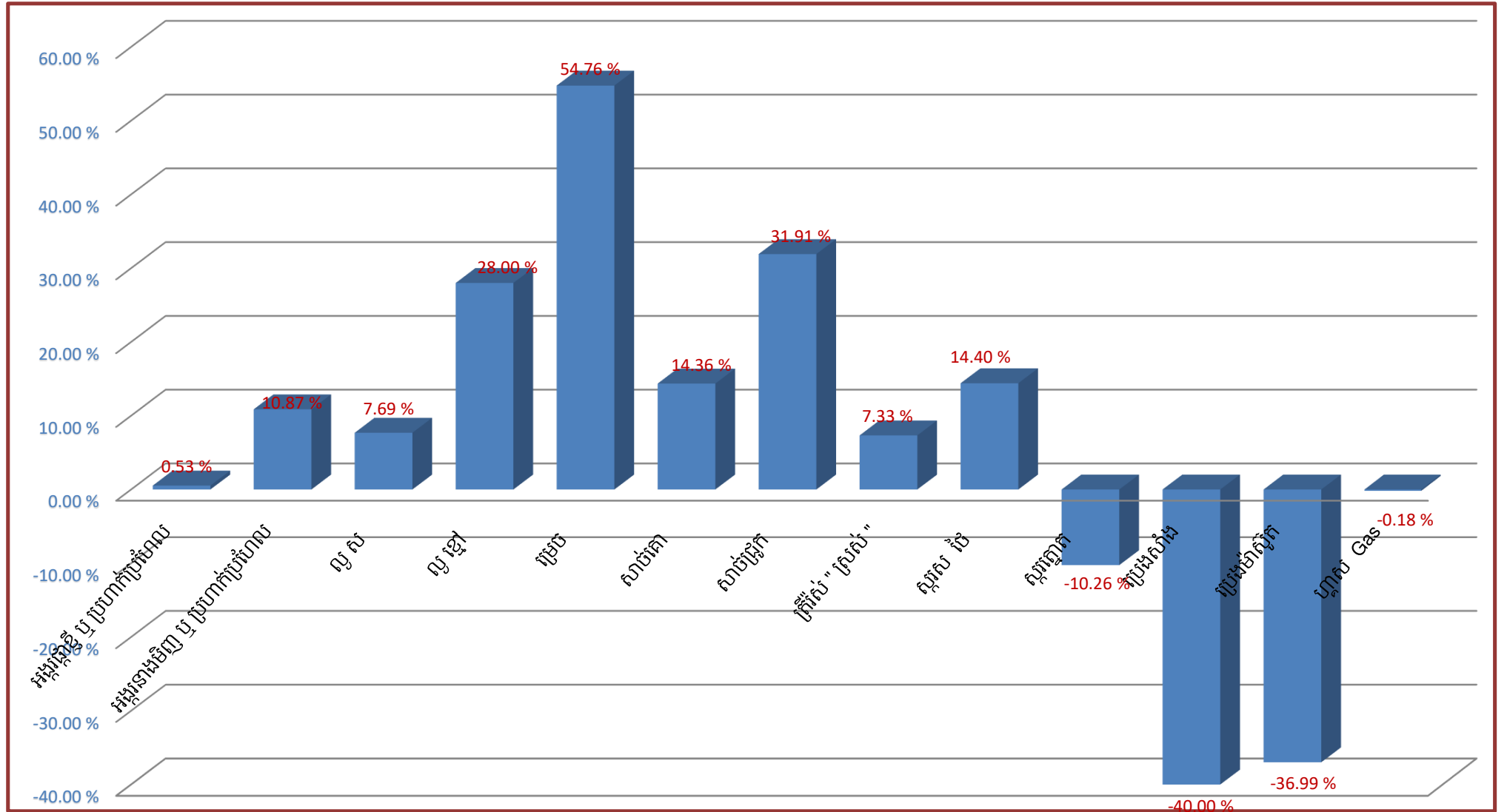



**ព្រះរាជាណាចក្រកម្ពុជា**  
**ជាតិ សាសនា ព្រះមហាក្សត្រ**

**ក្រសួងព្រះបរមរាជវាំង**  
លេខ ១៤៧៧ ច.ណ.រដ.ស.

ថ្ងៃព្រហស្បតិ៍ ១៧ ខែ មេសា ឆ្នាំ ២០២០  
រាជធានីភ្នំពេញ ថ្ងៃទី ១៦ ខែ មេសា ឆ្នាំ ២០២០

**សេចក្តីជូនដំណឹង**  
**ស្តីពី**

**ថ្លៃលក់រាយប្រេងឥន្ធនៈនៅតាមស្ថានីយ**

- យោងប្រកាសអន្តរក្រសួងលេខ ១៧២ ពណ.អវង.ប្រក ចុះថ្ងៃទី ២២ ខែ មិថុនា ឆ្នាំ ២០១៨ របស់ក្រសួងសេដ្ឋកិច្ច និងហិរញ្ញវត្ថុ ក្រសួងព្រះបរមរាជវាំង និងក្រសួងរ៉ែ និងថាមពល ស្តីពីការកំណត់ប្រមូលសម្រាប់កែសម្រួលថ្លៃលក់រាយប្រេងឥន្ធនៈនៅកម្ពុជា
- យោងលើការព្រមព្រៀង លើប្រមូលកំណត់តម្លៃជាមួយក្រុមហ៊ុនប្រេងឥន្ធនៈដែលប្រកបអាជីវកម្មនៅកម្ពុជា
- យោងការប្រែប្រួលនៃតម្លៃប្រេងឥន្ធនៈលើទីផ្សារក្នុងតំបន់ និងអន្តរជាតិ

ផ្អែកតាមតម្លៃមធ្យមប្រេងឥន្ធនៈលើទីផ្សារអន្តរជាតិ ថ្លៃលក់រាយប្រេងឥន្ធនៈពីថ្ងៃទី ១៦ ដល់ ៣០ ខែ មេសា ឆ្នាំ ២០២០ នឹងត្រូវលក់ ២.៤១៤ រៀល/១ លីត្រ សម្រាប់សាំងធម្មតា EA92 និង ២.៤៩៦ រៀល/លីត្រ សម្រាប់ប្រេងម៉ាស៊ូត។ ដើម្បីជួយសម្រួលដល់ជីវភាពរបស់ប្រជាជន និងដោយមានការរួមចំណែកពីក្រុមហ៊ុនចែកចាយប្រេងឥន្ធនៈនៅកម្ពុជា សម្តេចអគ្គមហាសេនាបតីតេជោ **ហ៊ុន សែន** នាយករដ្ឋមន្ត្រី នៃព្រះរាជាណាចក្រកម្ពុជា បានសម្រេចបញ្ជូនតម្លៃលក់រាយប្រេងឥន្ធនៈនៅកម្ពុជា ចំនួន ៤ សេន ដុល្លារ/លីត្រ ។

ដូច្នេះថ្លៃលក់រាយប្រេងឥន្ធនៈសម្រាប់អនុវត្ត ចាប់ពីថ្ងៃទី ១៦ ដល់ ៣០ ខែ មេសា ឆ្នាំ ២០២០ នឹងចុះមក ២.២៥០ រៀល/លីត្រ សម្រាប់សាំងធម្មតា EA92 និង ២.៣០០ រៀល/លីត្រ សម្រាប់ប្រេងម៉ាស៊ូត ។ ការគណនាថ្លៃលក់រាយប្រេងឥន្ធនៈមានលម្អិតដូចតារាងខាងក្រោម៖

**តារាងថ្លៃលក់រាយប្រេងឥន្ធនៈលើទីផ្សារកម្ពុជា**

ល.រ	អធិប្បាយ	ប្រេងសាំងធម្មតា/លីត្រ (Gasoline 92)	ប្រេងម៉ាស៊ូត/លីត្រ (Gasoil)
១	Average MOPS	០,១២៥៧ ដុល្លារ	០,២២០៧ ដុល្លារ
២	ពន្ធ៖	០,១៧៩១ ដុល្លារ	០,០៦៩៦ ដុល្លារ
	ពន្ធគយ	០,០៧២៦ ដុល្លារ	០,០០០០ ដុល្លារ
	អាករបន្ថែម	០,០២០០ ដុល្លារ	០,០៤០០ ដុល្លារ
	អាករពិសេស	០,០៨៦៥ ដុល្លារ	០,០២៩៦ ដុល្លារ
៣	PREMIUM	០,២០ ដុល្លារ	០,២៣ ដុល្លារ
៤	អាករលើតម្លៃបន្ថែម (១០% នៃ ១+២+៣)	០,០៥០៥ ដុល្លារ	០,០៥២០ ដុល្លារ
៥	ថ្លៃលក់រាយ/លីត្រ (គិតជាដុល្លារ)	០,៥៥៥៣ ដុល្លារ	០,៥៧២៣ ដុល្លារ
៦	ថ្លៃលក់រាយ/លីត្រ (គិតជារៀល)	២.២៥២ រៀល	២.៣១១ រៀល
៧	តម្លៃដែលត្រូវដាក់លក់រាយ/លីត្រ (គិតជាដុល្លារ)	០,៥៦ ដុល្លារ	០,៥៧ ដុល្លារ
៨	តម្លៃដែលត្រូវដាក់លក់រាយ/លីត្រ (គិតជារៀល)	២.២៥០ រៀល	២.៣០០ រៀល

សម្គាល់៖ អត្រាប្តូរប្រាក់ផ្លូវការ ថ្ងៃទី ១៦ ខែ មេសា ឆ្នាំ ២០២០ ដែលស្មើនឹង ៤០៥៥ រៀល/ដុល្លារអាមេរិក



**តារាងថ្លៃលក់រាយប្រេងឥន្ធនៈនៅលើទីផ្សារអន្តរជាតិ**

ថ្ងៃខែឆ្នាំ	ប្រេងសាំងធម្មតា/ធុង EA 92 (USD/Barrel)	ប្រេងម៉ាស៊ូត/ធុង DO 0.05% (USD/Barrel)
១ មេសា ២០២០	១៨,០១	៣៥,០៧
២ មេសា ២០២០	២០,៦៥	៣៤,៨២
៣ មេសា ២០២០	២១,៩៧	៣៥,៩៥
៦ មេសា ២០២០	២២,៥២	៣៧,៥២
៧ មេសា ២០២០	២២,៩៧	៣៧,១៣
៨ មេសា ២០២០	១៩,៣២	៣៦,២៣
៩ មេសា ២០២០	២០,២៩	៣៥,៧៩
១៣ មេសា ២០២០	១៦,៩៧	៣៣,៣២
១៤ មេសា ២០២០	១៨,២៤	៣៣,៦០
១៥ មេសា ២០២០	១៨,៩៤	៣១,៤៧
<b>មធ្យមភាគ ១០ថ្ងៃ</b>	<b>១៩,៩៨៨០</b>	<b>៣៥,០៩០០</b>
<b>មធ្យមភាគ (ដុល្លារ/លីត្រ)</b>	<b>០,១២៥៧</b>	<b>០,២២០៧</b>

**ត្រាហ្វិកបម្រែបម្រួលថ្លៃលក់រាយប្រេងឥន្ធនៈពីថ្ងៃទី០១ ខែកុម្ភៈ ដល់ ១៦ ខែមេសា ឆ្នាំ២០២០**

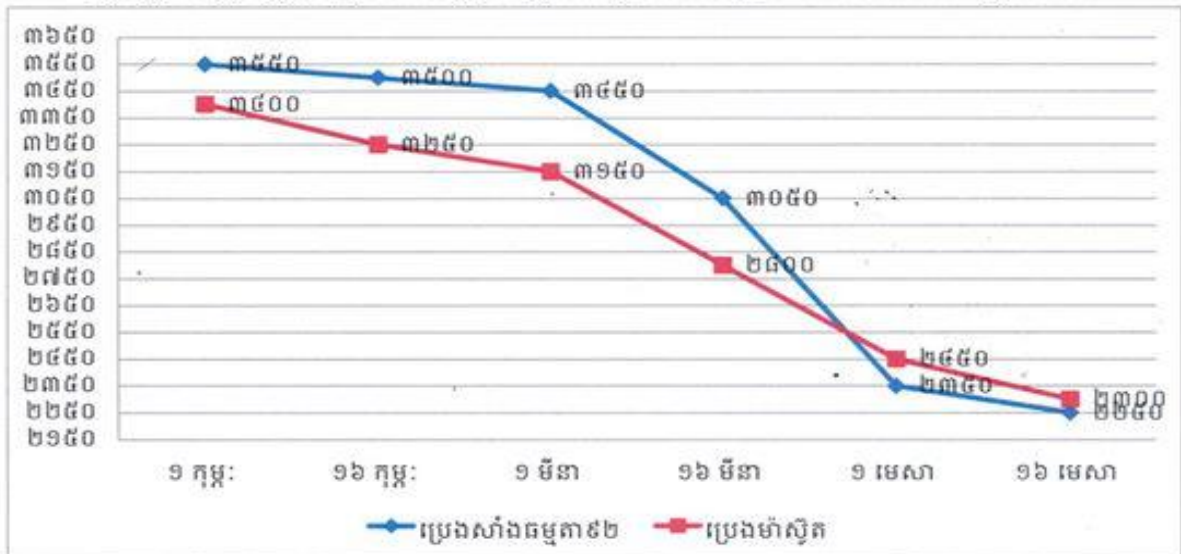

សូមបញ្ជាក់ថា ក្រសួងពាណិជ្ជកម្មមិនមែនជាអ្នកកំណត់ថ្លៃលក់រាយប្រេងឥន្ធនៈនៅកម្ពុជាទេ គឺក្រសួងគ្រាន់តែស្រង់តម្លៃឡើង-ចុះ នៃប្រេងតាមទីផ្សារអន្តរជាតិ មកកណ្តាតាមប្រកាសដូចមានក្នុងឯកសារយោងខាងលើតែប៉ុណ្ណោះ ។

អាស្រ័យលើការសម្រេចរបស់គណៈកម្មាធិការជាតិរៀបចំ និងសម្របសម្រួលថ្លៃលក់រាយប្រេងឥន្ធនៈទាំងអស់ប្រតិបត្តិតាមការណែនាំ។



**សន្ទស្សន៍ថ្លៃប្រេងឥន្ធនៈ នៅរាជធានីភ្នំពេញ ប្រចាំសប្តាហ៍ទី០៣ ខែមេសា ឆ្នាំ២០២០**

ល.រ	រាយមុខទំនិញ	Items	ឯកតា	ថ្ងៃត្រួតពិនិត្យ	ថ្លៃ					មធ្យម	ភាគរយ
			Unit	02.01.2020	ចំនួន	អង្ការ	ពុធ	ព្រហស្បតិ៍	សុក្រ	Average	(%)
1	2		3	4	5	6	7	8	9	10	10/4
<b>I</b>	<b>ក្រុមហ៊ុន សុគីមិច</b>	Sokimex	R/L								
	សាំងស៊ុបពែរ	EA 95 (Super)	-	4,150	2,750	2,750	2,750	2,750	2,750	2,750	▼ -33.73 %
	សាំងធម្មតា	EA 92 (Regular)	-	3,750	2,250	2,250	2,250	2,250	2,250	2,250	▼ -40.00 %
	ប្រេងម៉ាស៊ូត	DO 0.05%	-	3,650	2,300	2,300	2,300	2,300	2,300	2,300	▼ -36.99 %
<b>II</b>	<b>ក្រុមហ៊ុន តេលា</b>	Tela									
	សាំងស៊ុបពែរ	EA 95 (Super)	-	4,150	2,700	2,700	2,700	2,700	2,700	2,700	▼ -34.94 %
	សាំងធម្មតា	EA 92 (Regular)	-	3,750	2,250	2,250	2,250	2,250	2,250	2,250	▼ -40.00 %
	ប្រេងម៉ាស៊ូត	DO 0.05%	-	3,650	2,300	2,300	2,300	2,300	2,300	2,300	▼ -36.99 %
<b>III</b>	<b>ក្រុមហ៊ុន លេហ្វ៊ែន</b>	Caltex (Chevron)	-								
	សាំងស៊ុបពែរ	EA 95 (Super)	-	4,150	2,750	2,750	2,750	2,750	2,750	2,750	▼ -33.73 %
	សាំងធម្មតា	EA 92 (Regular)	-	3,750	2,250	2,250	2,250	2,250	2,250	2,250	▼ -40.00 %
	ប្រេងម៉ាស៊ូត	DO 0.05%	-	3,650	2,300	2,300	2,300	2,300	2,300	2,300	▼ -36.99 %
<b>VI</b>	<b>ក្រុមហ៊ុន តូតាល់</b>	Total	-								
	សាំងស៊ុបពែរ	EA 95 (Super)	-	4,150	2,650	2,650	2,650	2,650	2,650	2,650	▼ -36.14 %
	សាំងធម្មតា	EA 92 (Regular)	-	3,750	2,250	2,250	2,250	2,250	2,250	2,250	▼ -40.00 %
	ប្រេងម៉ាស៊ូត	DO 0.05%	-	3,650	2,300	2,300	2,300	2,300	2,300	2,300	▼ -36.99 %
<b>V</b>	<b>ក្រុមហ៊ុន ភីធីធី</b>	PTT	-								
	សាំងស៊ុបពែរ	EA 95 (Super)	-	4,100	2,650	2,650	2,650	2,650	2,650	2,650	▼ -35.37 %
	សាំងធម្មតា	EA 92 (Regular)	-	3,750	2,250	2,250	2,250	2,250	2,250	2,250	▼ -40.00 %
	ប្រេងម៉ាស៊ូត	DO 0.05%	-	3,650	2,300	2,300	2,300	2,300	2,300	2,300	▼ -36.99 %

**សន្ទស្សន៍ផ្លែប្រេងឥន្ធនៈ នៅរាជធានីភ្នំពេញ ប្រចាំសប្តាហ៍ទី០៣ ខែមេសា ឆ្នាំ២០២០**

ល.រ	រាយមុខទំនិញ	Items	ឯកតា	ថ្ងៃត្រួតពិនិត្យ	ថ្លៃ					មធ្យម	ភាគរយ	
			Unit	02.01.2020	ចំនួន	អង្ការ	ពុធ	ព្រហស្បតិ៍	សុក្រ	Average	(%)	
<b>VI</b>	<b>ក្រុមហ៊ុន សារីមិច</b>	Savimex	-									
	សាំងស៊ុបពែរ	EA 95 (Super)	-	3,700	2,500	2,500	2,500	2,500	2,500	2,500	▼ -32.43 %	
	សាំងធម្មតា	EA 92 (Regular)	-	3,600	2,200	2,200	2,200	2,200	2,200	2,200	▼ -38.89 %	
	ប្រេងម៉ាស៊ូត	DO 0.05%	-	3,400	2,200	2,200	2,200	2,200	2,200	2,200	▼ -35.29 %	
<b>VII</b>	<b>ក្រុមហ៊ុន អិល អេច អេ</b>	LHR	-									
	សាំងស៊ុបពែរ	EA 95 (Super)	-	3,600	2,500	2,500	2,500	2,500	2,500	2,500	▼ -30.56 %	
	សាំងធម្មតា	EA 92 (Regular)	-	3,400	2,150	2,150	2,150	2,150	2,150	2,150	▼ -36.76 %	
	ប្រេងម៉ាស៊ូត	DO 0.05%	-	3,300	2,200	2,200	2,200	2,200	2,200	2,200	▼ -33.33 %	
<b>VIII</b>	<b>ក្រុមហ៊ុន ប៊ីអិម</b>	BVM	-									
	សាំងស៊ុបពែរ	EA 95 (Super)	-	3,500	2,500	2,500	2,500	2,500	2,500	2,500	▼ -28.57 %	
	សាំងធម្មតា	EA 92 (Regular)	-	3,300	2,200	2,200	2,200	2,200	2,200	2,200	▼ -33.33 %	
	ប្រេងម៉ាស៊ូត	DO 0.05%	-	3,000	2,200	2,200	2,200	2,200	2,200	2,200	▼ -26.67 %	
<b>IX</b>	<b>ក្រុមហ៊ុន លីមហុង</b>	LIM LONG	-									
	សាំងស៊ុបពែរ	EA 95 (Super)	-	3,700	2,550	2,550	2,550	2,550	2,550	2,550	▼ -31.08 %	
	សាំងធម្មតា	EA 92 (Regular)	-	3,500	2,150	2,150	2,150	2,150	2,150	2,150	▼ -38.57 %	
	ប្រេងម៉ាស៊ូត	DO 0.05%	-	3,300	2,200	2,200	2,200	2,200	2,200	2,200	▼ -33.33 %	
<b>X</b>	<b>ក្រុមហ៊ុន ប៉ាប៉ា</b>	LIM LONG	-									
	សាំងស៊ុបពែរ	EA 95 (Super)	-	4,150	2,700	2,700	2,700	2,700	2,700	2,700	▼ -34.94 %	
	សាំងធម្មតា	EA 92 (Regular)	-	3,650	2,150	2,150	2,150	2,150	2,150	2,150	▼ -41.10 %	
	ប្រេងម៉ាស៊ូត	DO 0.05%	-	3,550	2,200	2,200	2,200	2,200	2,200	2,200	▼ -38.03 %	

**ប្រភព៖** ចុះពិនិត្យតាមស្ថានីយ៍ប្រេង (Sokimex, Caltex, Total, Tela, PTT, Savimex, LHR, BVM, LIM LONG)

**សន្ទស្សន៍ថ្លៃប្រេងឥន្ធនៈ នៅរាជធានីភ្នំពេញ ប្រចាំសប្តាហ៍ទី០៤ ខែមេសា ឆ្នាំ២០២០**

ល.រ No.	រាយមុខទំនិញ	Items	ឯកតា	ថ្ងៃគ្រាគោល	ថ្លៃ					មធ្យម	ភាគរយ
			Unit	02.01.2020	ចំនួន	អង្ការ	ពុធ	ព្រហស្បតិ៍	សុក្រ	Average	(%)
1	2		3	4	5	6	7	8	9	10	10/4
<b>I</b>	<b>ក្រុមហ៊ុន សុគីមិច</b>	Sokimex	R/L								
	សាំងស៊ុបពែរ	EA 95 (Super)	-	4,150	2,750	2,750	2,750	2,750	2,750	2,750	▼ -33.73 %
	សាំងធម្មតា	EA 92 (Regular)	-	3,750	2,250	2,250	2,250	2,250	2,250	2,250	▼ -40.00 %
	ប្រេងម៉ាស៊ូត	DO 0.05%	-	3,650	2,300	2,300	2,300	2,300	2,300	2,300	▼ -36.99 %
<b>II</b>	<b>ក្រុមហ៊ុន តេលា</b>	Tela									
	សាំងស៊ុបពែរ	EA 95 (Super)	-	4,150	2,700	2,700	2,700	2,700	2,700	2,700	▼ -34.94 %
	សាំងធម្មតា	EA 92 (Regular)	-	3,750	2,250	2,250	2,250	2,250	2,250	2,250	▼ -40.00 %
	ប្រេងម៉ាស៊ូត	DO 0.05%	-	3,650	2,300	2,300	2,300	2,300	2,300	2,300	▼ -36.99 %
<b>III</b>	<b>ក្រុមហ៊ុន កាលតិច</b>	Caltex (Chevron)	-								
	សាំងស៊ុបពែរ	EA 95 (Super)	-	4,150	2,750	2,750	2,750	2,750	2,750	2,750	▼ -33.73 %
	សាំងធម្មតា	EA 92 (Regular)	-	3,750	2,250	2,250	2,250	2,250	2,250	2,250	▼ -40.00 %
	ប្រេងម៉ាស៊ូត	DO 0.05%	-	3,650	2,300	2,300	2,300	2,300	2,300	2,300	▼ -36.99 %
<b>VI</b>	<b>ក្រុមហ៊ុន តូតាល់</b>	Total	-								
	សាំងស៊ុបពែរ	EA 95 (Super)	-	4,150	2,650	2,650	2,650	2,650	2,650	2,650	▼ -36.14 %
	សាំងធម្មតា	EA 92 (Regular)	-	3,750	2,250	2,250	2,250	2,250	2,250	2,250	▼ -40.00 %
	ប្រេងម៉ាស៊ូត	DO 0.05%	-	3,650	2,300	2,300	2,300	2,300	2,300	2,300	▼ -36.99 %
<b>V</b>	<b>ក្រុមហ៊ុន ភីធីធី</b>	PTT	-								
	សាំងស៊ុបពែរ	EA 95 (Super)	-	4,100	2,650	2,650	2,650	2,650	2,650	2,650	▼ -35.37 %
	សាំងធម្មតា	EA 92 (Regular)	-	3,750	2,250	2,250	2,250	2,250	2,250	2,250	▼ -40.00 %
	ប្រេងម៉ាស៊ូត	DO 0.05%	-	3,650	2,300	2,300	2,300	2,300	2,300	2,300	▼ -36.99 %

**សន្ទស្សន៍ថ្លៃប្រេងឥន្ធនៈ នៅរាជធានីភ្នំពេញ ប្រចាំសប្តាហ៍ទី០៤ ខែមេសា ឆ្នាំ២០២០**

ល.រ No.	រាយមុខទំនិញ	Items	ឯកតា Unit	ថ្ងៃគ្រាគោល 02.01.2020	ថ្លៃ					មធ្យម Average	ភាគរយ (%)
					ចំនួន	អង្ការ	ពុធ	ព្រហស្បតិ៍	សុក្រ		
<b>VI</b>	<b>ក្រុមហ៊ុន សាវីមិច</b>	Savimex	-								
	សាំងស៊ុបពែរ	EA 95 (Super)	-	3,700	2,500	2,500	2,500	2,500	2,500	2,500	▼ -32.43 %
	សាំងធម្មតា	EA 92 (Regular)	-	3,600	2,200	2,200	2,200	2,200	2,200	2,200	▼ -38.89 %
	ប្រេងម៉ាស៊ូត	DO 0.05%	-	3,400	2,200	2,200	2,200	2,200	2,200	2,200	▼ -35.29 %
<b>VII</b>	<b>ក្រុមហ៊ុន អិល អេច អរ</b>	LHR	-								
	សាំងស៊ុបពែរ	EA 95 (Super)	-	3,600	2,500	2,500	2,500	2,500	2,500	2,500	▼ -30.56 %
	សាំងធម្មតា	EA 92 (Regular)	-	3,400	2,150	2,150	2,150	2,150	2,150	2,150	▼ -36.76 %
	ប្រេងម៉ាស៊ូត	DO 0.05%	-	3,300	2,200	2,200	2,200	2,200	2,200	2,200	▼ -33.33 %
<b>VIII</b>	<b>ក្រុមហ៊ុន បីអិម</b>	BVM	-								
	សាំងស៊ុបពែរ	EA 95 (Super)	-	3,500	2,500	2,500	2,500	2,500	2,500	2,500	▼ -28.57 %
	សាំងធម្មតា	EA 92 (Regular)	-	3,300	2,200	2,200	2,200	2,200	2,200	2,200	▼ -33.33 %
	ប្រេងម៉ាស៊ូត	DO 0.05%	-	3,000	2,200	2,200	2,200	2,200	2,200	2,200	▼ -26.67 %
<b>IX</b>	<b>ក្រុមហ៊ុន លីមហុង</b>	LIM LONG	-								
	សាំងស៊ុបពែរ	EA 95 (Super)	-	3,700	2,550	2,550	2,550	2,550	2,550	2,550	▼ -31.08 %
	សាំងធម្មតា	EA 92 (Regular)	-	3,500	2,150	2,150	2,150	2,150	2,150	2,150	▼ -38.57 %
	ប្រេងម៉ាស៊ូត	DO 0.05%	-	3,300	2,200	2,200	2,200	2,200	2,200	2,200	▼ -33.33 %
<b>X</b>	<b>ក្រុមហ៊ុន ប៉ាប៉ា</b>	LIM LONG	-								
	សាំងស៊ុបពែរ	EA 95 (Super)	-	4,150	2,700	2,700	2,700	2,700	2,700	2,700	▼ -34.94 %
	សាំងធម្មតា	EA 92 (Regular)	-	3,650	2,150	2,150	2,150	2,150	2,150	3300	3300
	ប្រេងម៉ាស៊ូត	DO 0.05%	-	3,550	2,200	2,200	2,200	2,200	2,200	2,200	▼ -38.03 %

**ប្រភព៖** ចុះពិនិត្យតាមស្ថានីយ៍ប្រេង (Sokimex, Caltex, Total, Tela, PTT, Savimex, LHR, BVM, LIM LONG)

**-អត្រាប្តូរប្រាក់របស់ធនាគារជាតិ នៃកម្ពុជា ថ្ងៃទី២៣ ខែមេសា ឆ្នាំ២០២០**

រូបិណប័ណ្ណ	និមិត្តសញ្ញា	ឯកតា	ទិញ	លក់	មធ្យម
ដុល្លារអូស្ត្រាលី	AUD/KHR	១	២៥៩៨	២៦២៤	២៦១១.០០
ដុល្លារកាណាដា	CAD/KHR	១	២៩០០	២៩២៩	២៩១៤.៥០
ហ្វ្រង់ស្វីស	CHF/KHR	១	៤១៧៨	៤២២០	៤១៩៩.០០
យ៉ន់ចិននៅហុងកុង	CNH/KHR	១	៥៧៥	៥៨១	៥៧៨.០០
យ៉ន់ចិន	CNY/KHR	១	៥៧៧	៥៨៣	៥៨០.០០
អឺរ៉ូ	EUR/KHR	១	៤៣៩៥	៤៤៣៩	៤៤១៧.០០
ផោនអង់គ្លេស	GBP/KHR	១	៥០៤០	៥០៩០	៥០៦៥.០០
ដុល្លារហុងកុង	HKD/KHR	១	៥២៦	៥៣២	៥២៩.០០
រូពីឥណ្ឌូនេស៊ី	IDR/KHR	១០០០	២៦៥	២៦៨	២៦៦.៥០
រូពីឥណ្ឌា	INR/KHR	១០០	៥៣៦៤	៥៤១៧	៥៣៩០.៥០
យេនជប៉ុន	JPY/KHR	១០០	៣៧៩០	៣៨២៨	៣៨០៩.០០
វ៉ុនកូរ៉េ	KRW/KHR	១០០	៣៣០	៣៣៤	៣៣២.០០
គីបឡាវ	LAK/KHR	១០០០	៤៥៩	៤៦៤	៤៦១.៥០
មីយ៉ាន់ម៉ាក្យាត	MMK/KHR	១០០	២៨៥	២៨៩	២៨៧.៥០
រឹងហ្គីតម៉ាឡេស៊ី	MYR/KHR	១	៩៣៧	៩៤៦	៩៤១.៥០
ដុល្លារញូស៊ីឡែន	NZD/KHR	១	២៤៤៦	២៤៧១	២៤៥៨.៥០
ប៊េសូហ្វីលីពីន	PHP/KHR	១០០	៨០៥២	៨១៣៣	៨០៩២.៥០
អេស ជេ អា	SDR/KHR	១	៥៥៤៧	៥៦០២	៥៥៧៤.៥០
ក្រូណាស៊ុយអែត	SEK/KHR	១	៤០៥	៤០៩	៤០៧.០០
ដុល្លារសិង្ហបុរី	SGD/KHR	១	២៨៦២	២៨៩១	២៨៧៦.៥០
បាតថៃ	THB/KHR		១២៦	១២៨	១២៧.០០
ដុល្លារតៃវ៉ាន់	TWD/KHR		១៣៦	១៣៧	១៣៦.៥០
ដុងវៀតណាម	VND/KHR	១០០០	១៧៤	១៧៥	១៧៤.៥០

**ប្រភព៖ ធនាគារជាតិ នៃកម្ពុជា**

**-តម្លៃមាសក្នុងស្រុក៖**

**II -Local Gold**

GOLD UNIT	Gold Rate					
	16 Apr,2020 07:00:00	18 Apr,2020 07:00:00	20 Apr ,2020 07:00:00	21 Apr,2020 07:00:00	22 Apr ,2020 07:00:00	24 Apr ,2020 07:00:00
Ounce	\$1,701.10	\$1,702.75	\$1,716.35	\$1,710.00	\$1,726.35	\$1,735.00
Kilogram	\$54,691.63	\$54,701.50	\$54,803.44	\$55,790.50	\$55,503.44	\$55,781.55
Gram 24K	\$54.69	\$54.80	\$54.9	\$54.62	\$55.50	\$55.78
Gram 22K	\$52.20	\$52.50	\$52.90	\$52.50	\$53.90	\$54.00
Gram 21K	\$50.90	\$51.00	\$50.95	\$50.00	\$51.95	\$52.30
Gram 18K	\$45.95	\$46.00	\$46.75	\$45.90	\$47.05	\$48.10

Price Courtesy of LY HOUR Exchange 26.67 Damlungs are equal to 1 Kg



អត្រាប្តូរប្រាក់ក្នុងស្រុក៖

Currency	Unit	Apr .16 , 2020 (8:00:00)		Apr .24 , 2020 (8:00:00)	
		Bid	Bid	Bid	Bid
Riel. Cambodia	1 USD	4.075	4,098	4.095	4,120
B. Thailand	1 USD	0.5969	0.6131	0.5981	0.6745
D.Veitnam	1USD	1.0431	1.1300	1.0338	1.1199
Y. Japan	10,000JPY	1.1865	1.3114	1.1737	1.2973
\$.Singapore	100SGD	1.3190	1.4904	1.3222	1.4940
\$.Hong Kong	100HKD	0.9390	0.9971	0.9476	1.0062
Ringuit. Malaysia	100 MYR	6.8969	7.2505	6.8901	7.2435
Euro	100EUR	7.5185	7.9835	7.5185	7.9835
£.English	100 JBP	101.86	113.72	101.80	113.64
\$.Canada	100 CAD	4.2282	4.5168	4.2232	4.5114
\$.Australia	100 AUD	1.3661	1.4799	1.3692	1.4832
F. Swiss	100 GHF	31.89	33.05	31.79	32.95

ប្រភព៖ លីហ្វរ អត្រាប្តូរប្រាក់



**Cambodian**  
 code rankings  
 symbol th Want popular  
 exchange Cambodia **Riel** unit used  
 Values **Riel** rate  
 AUD Other show sub Currencies  
**currency**  
 most

**សន្ទស្សន៍ថ្លៃ ស្រូវ អង្ករ និង ហ្មាស នៅតាមបណ្តាញទំនិញ-ខេត្ត ប្រចាំសប្តាហ៍ទី០៣ ខែមេសា ឆ្នាំ២០២០**

3	រាជធានី-ខេត្ត	សប្តាហ៍ទី១ ខែមករា ឆ្នាំ២០២០ (រៀល/គក្រ)					សប្តាហ៍ទី០៣ ខែមេសា ឆ្នាំ២០២០ (រៀល/គក្រ)										ស្តុកស្រូវ /តោន	ស្តុកអង្ករ /តោន
		អង្ករលេខ១ ឫអង្ករព្រះ	អង្ករលេខ២ ឫអង្ករពោធិ៍	អង្ករ IR ឫអង្ករចំរុះ	ស្រូវចំរុះ	ហ្មាស ១៥ គីឡូក្រាម	អង្ករលេខ១ ឫអង្ករព្រះ	%	អង្ករលេខ២ ឫអង្ករពោធិ៍	%	អង្ករ IR ឫអង្ករចំរុះ	%	ស្រូវចំរុះ	%	ហ្មាស ១៥ គីឡូក្រាម	%		
1	ភ្នំពេញ	2,600	2,500	1,800	2,000	65,000	2,600	0.00	2,500	0.00	-	-	2,500	25.00	65,000	0.00		680
2	កណ្តាល	2,300	2,000	1,900	1,300	50,000	1,900	-17.39	2,000	0.00	1,800	-5.26	1,000	-23.08	60,000	20.00	2,810	280
3	កំពង់ស្ពឺ	2,300	2,000	1,900	1,200	65,280	2,300	0.00	2,000	0.00	1,700	-10.53	950	-20.83	65,600	0.49	1,862	37,186
4	តាកែវ	2,800	2,400	1,140	1,100	53,000	2,400	-14.29	2,100	-12.50	1,600	40.35	950	-13.64	63,000	18.87	78,653	49,761
5	កំពត	2,400	1,700	1,700	950	58,000	2,700	12.50	1,700	0.00	1,700	0.00	950	0.00	58,000	0.00	62,342	63,104
6	ព្រៃវែង	3,000	-	1,800	1,000	55,000	3,000	0.00	-	-	2,000	11.11	950	-5.00	53,000	-3.64	227,067	9,000
7	ស្វាយរៀង	3,000	2,200	2,000	900	39,000	3,000	0.00	2,200	0.00	2,000	0.00	850	-5.56	48,000	23.08	115,430	98
8	កំពង់ចាម	3,400	2,200	2,200	1,000	61,000	3,500	2.94	2,500	13.64	2,200	0.00	1,000	0.00	62,000	1.64	15,730	150
9	កំពង់ធំ	3,000	2,000	2,000	870	51,510	2,800	-6.67	2,100	5.00	1,800	-10.00	850	-2.30	51,510	0.00	58,262	37,288
10	ព្រះវិហារ	3,000	2,100	2,200	850	60,000	3,000	0.00	2,200	4.76	2,200	0.00	850	0.00	60,000	0.00	47,260	500
11	ក្រចេះ	2,000	2,000	1,700	1,000	76,176	2,000	0.00	2,000	0.00	1,700	0.00	1,000	0.00	-	-	39,443	55
12	ស្ទឹងត្រែង	2,600	2,000	1,700	900	65,000	2,600	0.00	2,000	0.00	1,700	0.00	700	-22.22	65,000	0.00	14,341	3,000
13	រតនៈគីរី	3,000	1,700	1,510	1,700	65,000	2,550	-15.00	1,560	-8.24	1,560	3.31	950	-44.12	65,000	0.00	1,230	210
14	មណ្ឌលគីរី	3,800	2,200	2,200	1,000	60,000	2,800	-26.32	2,000	-9.09	2,000	-9.09	700	-30.00	60,000	0.00	800	35
15	កំពង់ឆ្នាំង	3,100	2,200	1,900	1,150	50,000	3,000	-3.23	2,100	-4.55	1,800	-5.26	900	-21.74	54,000	8.00	54,045	110,000
16	ពោធិ៍សាត់	2,600	2,580	1,750	800	56,000	2,600	0.00	2,500	-3.10	1,700	-2.86	900	12.50	51,100	-8.75	13,500	60
17	បាត់ដំបង	2,500	2,000	1,700	967	60,000	2,500	0.00	2,000	0.00	1,800	5.88	-	-	60,000	0.00	100,000	46,832
18	បន្ទាយមានជ័យ	2,600	2,000	2,000	711	-	2,600	0.00	2,000	0.00	2,000	0.00	630	-11.39	-	-	68,600	12,100
19	សៀមរាប	2,500	2,000	1,650	900	56,000	2,500	0.00	2,400	20.00	1,100	-33.33	900	0.00	54,000	-3.57	4,800	2,880
20	កោះកុង	3,100	2,100	2,000	1,600	64,000	3,000	-3.23	2,000	-4.76	2,000	0.00	1,600	0.00	63,000	-1.56	15,498	165
21	ព្រះសីហនុ	2,900	2,300	1,800	1,200	72,000	3,000	3.45	2,300	0.00	1,700	-5.56	1,200	0.00	70,000	-2.78	1,000	328,000
22	កែប	2,400	2,300	1,700	1,050	54,000	2,400	0.00	2,000	-13.04	1,700	0.00	1,150	9.52	63,000	16.67	5,423	55
23	ប៉ៃលិន	2,800	2,000	1,800	800	55,000	3,000	7.14	2,300	15.00	2,000	11.11	750	-6.25	60,000	9.09	30	90
24	ឧត្តរមានជ័យ	1,600	1,800	1,600	700	75,000	1,600	0.00	1,500	-16.67	1,600	0.00	700	0.00	76,000	1.33	10,000	240
25	ត្បូងឃ្មុំ	2,800	2,800	1,900	930	61,000	2,800	0.00	1,900	-32.14	1,900	0.00	950	2.15	57,000	-6.56	142,420	2,165
																	<b>1,080,546</b>	<b>703,934</b>

**ប្រភព :** មន្ទីរពាណិជ្ជកម្មរាជធានី - ខេត្ត

**សន្តិសុខស្រូវ ស្រូវ អង្ករ និង ហ្គាស នៅតាមបណ្តាខេត្ត-ខេត្ត ប្រចាំសប្តាហ៍ទី០៤ ខែមេសា ឆ្នាំ២០២០**

3	រាជធានី-ខេត្ត	សប្តាហ៍ទី១ ខែមករា ឆ្នាំ២០២០ (រៀល/គក្រ)					សប្តាហ៍ទី០៤ ខែមេសា ឆ្នាំ២០២០ (រៀល/គក្រ)										ស្តុកស្រូវ /តោន	ស្តុកអង្ករ /តោន
		អង្ករលេខ១ ប្រអង្កាត្រី	អង្ករលេខ២ ប្រអង្កាតាងមិញ	អង្ករ IR ប្រអង្កាចុះ	ស្រូវចុះ	ហ្គាស ១៥ គីឡូក្រាម	អង្ករលេខ១ ប្រអង្កាត្រី	%	អង្ករលេខ២ ប្រអង្កាតាងមិញ	%	អង្ករ IR ប្រអង្កាចុះ	%	ស្រូវចុះ	%	ហ្គាស ១៥ គីឡូក្រាម	%		
1	ភ្នំពេញ	2,600	2,500	1,800	2,000	65,000	2,600	0.00	2,500	0.00	-	-	2,500	25.00	65,000	0.00		680
2	កណ្តាល	2,300	2,000	1,900	1,300	50,000	1,900	-17.39	2,000	0.00	1,800	-5.26	1,000	-23.08	60,000	20.00	2,810	280
3	កំពង់ស្ពឺ	2,300	2,000	1,900	1,200	65,280	2,300	0.00	2,000	0.00	1,700	-10.53	950	-20.83	65,600	0.49	1,862	37,186
4	តាកែវ	2,800	2,400	1,140	1,100	53,000	2,400	-14.29	2,100	-12.50	1,600	40.35	950	-13.64	63,000	18.87	78,653	49,761
5	កំពត	2,400	1,700	1,700	950	58,000	2,700	12.50	1,700	0.00	1,700	0.00	950	0.00	58,000	0.00	62,342	63,104
6	ព្រៃវែង	3,000	-	1,800	1,000	55,000	3,000	0.00	-	-	2,000	11.11	950	-5.00	53,000	-3.64	227,067	9,000
7	ស្វាយរៀង	3,000	2,200	2,000	900	39,000	3,000	0.00	2,200	0.00	2,000	0.00	850	-5.56	48,000	23.08	115,430	98
8	កំពង់ចាម	3,400	2,200	2,200	1,000	61,000	3,500	2.94	2,500	13.64	2,200	0.00	1,000	0.00	62,000	1.64	15,730	150
9	កំពង់ធំ	3,000	2,000	2,000	870	51,510	2,800	-6.67	2,100	5.00	1,800	-10.00	850	-2.30	51,510	0.00	58,262	37,288
10	ព្រះវិហារ	3,000	2,100	2,200	850	60,000	3,000	0.00	2,200	4.76	2,200	0.00	850	0.00	60,000	0.00	47,260	500
11	ក្រចេះ	2,000	2,000	1,700	1,000	76,176	2,000	0.00	2,000	0.00	1,700	0.00	1,000	0.00	-	-	39,443	55
12	ស្ទឹងត្រែង	2,600	2,000	1,700	900	65,000	2,600	0.00	2,000	0.00	1,700	0.00	700	-22.22	65,000	0.00	14,341	3,000
13	រតនៈគីរី	3,000	1,700	1,510	1,700	65,000	2,550	-15.00	1,560	-8.24	1,560	3.31	950	-44.12	65,000	0.00	1,230	210
14	មណ្ឌលគីរី	3,800	2,200	2,200	1,000	60,000	2,800	-26.32	2,000	-9.09	2,000	-9.09	700	-30.00	60,000	0.00	800	35
15	កំពង់ឆ្នាំង	3,100	2,200	1,900	1,150	50,000	3,000	-3.23	2,100	-4.55	1,800	-5.26	900	-21.74	54,000	8.00	54,045	110,000
16	ពោធិសាត់	2,600	2,580	1,750	800	56,000	2,600	0.00	2,500	-3.10	1,700	-2.86	900	12.50	51,100	-8.75	13,500	60
17	បាត់ដំបង	2,500	2,000	1,700	967	60,000	2,500	0.00	2,000	0.00	1,800	5.88	-	-	60,000	0.00	100,000	46,832
18	បន្ទាយមានជ័យ	2,600	2,000	2,000	711	-	2,600	0.00	2,000	0.00	2,000	0.00	630	-11.39	-	-	68,600	12,100
19	សៀមរាប	2,500	2,000	1,650	900	56,000	2,500	0.00	2,400	20.00	1,100	-33.33	900	0.00	54,000	-3.57	4,800	2,880
20	កោះកុង	3,100	2,100	2,000	1,600	64,000	3,000	-3.23	2,000	-4.76	2,000	0.00	1,600	0.00	63,000	-1.56	15,498	165
21	ព្រះសីហនុ	2,900	2,300	1,800	1,200	72,000	3,000	3.45	2,300	0.00	1,700	-5.56	1,200	0.00	70,000	-2.78	1,000	328,000
22	រតែប	2,400	2,300	1,700	1,050	54,000	2,400	0.00	2,000	-13.04	1,700	0.00	1,150	9.52	63,000	16.67	5,423	55
23	ប៉ៃលិន	2,800	2,000	1,800	800	55,000	3,000	7.14	2,300	15.00	2,000	11.11	750	-6.25	60,000	9.09	30	90
24	ឧត្តរមានជ័យ	1,600	1,800	1,600	700	75,000	1,600	0.00	1,500	-16.67	1,600	0.00	700	0.00	76,000	1.33	10,000	240
25	ក្រុងឃ្មុំ	2,800	2,800	1,900	930	61,000	2,800	0.00	1,900	-32.14	1,900	0.00	950	2.15	57,000	-6.56	142,420	2,165
																	<b>1,080,546</b>	<b>703,934</b>

*ប្រភព : មន្ទីរពាណិជ្ជកម្មរាជធានី - ខេត្ត*

## តម្លៃទំនិញប្រើប្រាស់ចាំបាច់សំខាន់ៗ លើទីផ្សារអន្តរជាតិ

### -ទីផ្សារអង្ករកម្ពុជាក្នុងរយៈពេល ២ខែដើមឆ្នាំ ២០២០៖

ការនាំចេញអង្ករកម្ពុជា មានការកើនឡើងខ្ពស់ក្នុងរយៈពេល២ខែដើមឆ្នាំបានចំនួន ១៣៦,៤៩៩ តោន គឺកើន ២១,៣៤% ធៀបទៅនឹងរយៈពេលដូចគ្នាឆ្នាំមុន។ ក្នុងចំនួនខាងលើការនាំទៅប្រទេសចិន ដណ្តើមបានភាគរយខ្ពស់បំផុត ៣៧,៤៣%។ តាមសេចក្តីប្រកាសរបស់សារព័ត៌មាន Phnom Penh Post បានឲ្យដឹងថា យោងតាមគួរលេខថ្មីបំផុតរបស់ក្រសួងកសិកម្មកម្ពុជា ការនាំចេញអង្កររបស់ប្រទេសនេះ មានការកើនឡើងខ្ពស់បំផុតក្នុងរយៈពេល២ខែ ដើមឆ្នាំ ២០២០ គឺមានការកើនឡើង ២១,៣៤% ធៀបឆ្នាំទៅ។ ដែលក្នុងនោះ បរិមាណនាំចេញទៅកាន់ប្រទេសចិនកើនខ្ពស់បំផុត ៣៧,៤៣% ស្មើនឹង ៥១,០៩២តោន និងបន្ទាប់ជាទីផ្សារអឺរ៉ុប ៣០,៣១% ស្មើនឹង ៤១,៣៧៣តោន ។ សមាគមប្រជាជាតិអាស៊ីអគ្គហ៍ហៅកាត់ថា ASEAN ១៨,៤៨% ស្មើនឹង ២៥,២៣១តោន និង ទីផ្សារផ្សេងទៀត ៣,៧៨%(១៨,៨០៣តោន)។ បើតាមលោកប្រធានសមាគមនាំចេញអង្ករកម្ពុជា (CRF) បានឲ្យដឹងថា ការនាំចេញអង្កររបស់ប្រទេសនេះទៅកាន់ទីផ្សារគួរភាគីនានា គឺ មានការកើនឡើង។

នៅទីផ្សារអឺរ៉ុប ពន្ធនាំចូលអង្ករកម្ពុជា បានថយចុះពី ១៧៥ អឺរ/តោន នៅឆ្នាំ ២០១៩ ចុះមកនៅត្រឹម ១៥០អឺរ/តោន នៅឆ្នាំ ២០២០។ កត្តាខាងលើ បានជួយកម្ពុជា បានទូលាយ

ទីផ្សារកាន់តែធំជាងនេះនៅអឺរ៉ុប និងទន្ទឹមនេះ លោកប្រធាន ក៏មានសង្ឃឹមថា អង្ករកម្ពុជានឹងទទួលបានអតិថិជនចិនកាន់តែចម្រើន ដោយសារតែតម្រូវការមានការកើនឡើងពីសំនាក់ប្រទេសដែលមានប្រជាជនច្រើនកុះករបំផុតលើពិភពលោក( ទោះបីជាការលើកដាក់តាមផ្លូវទឹកមានការរាំងស្ទះក៏ដោយ )។

**លោក ចាន់ សុខហេង** ដែលជានាយកប្រតិបត្តិរបស់ក្រុមហ៊ុន Signature of Asia Co., ក្រុមហ៊ុននាំចេញអង្ករមួយក្នុងចំណោមក្រុមហ៊ុននាំចេញអង្ករដ៏ទៃទៀតរបស់កម្ពុជា បានសំដែងនូវមោទនៈភាពប្រកបដោយសុទិដ្ឋិនិយមថា ស្ថានភាពនាំចេញអង្កររបស់កម្ពុជាក្នុងឆ្នាំនេះ មានសភាពផុសផុលខ្លាំង ដោយសារគុណភាពអង្ករល្អ និងទំនាក់ទំនងអន្តរជាតិពីមួយថ្ងៃទៅមួយថ្ងៃត្រូវបានលើកកម្ពស់។

ម្យ៉ាងទៀត COVID-19 ពុំបានជះឥទ្ធិពលអាក្រក់ដល់សកម្មភាពនាំចេញអង្កររបស់ប្រទេសនេះ។ ប៉ុន្តែកម្ពុជាត្រូវបង្កើនគុណភាពអង្ករ កាត់បន្ថយចំណាយលើការនាំចេញ ស្វែងរកប្រភពទុនវិនិយោគបន្ថែមទៀត ដើម្បីធ្វើការប្រកួតប្រជែងជាមួយប្រទេសនាំចេញដ៏ទៃទៀតក្នុងតំបន់។ បើតាមសេចក្តីប្រកាសរបស់ CRF ក្នុងឆ្នាំ ២០១៩ កម្ពុជានាំចេញអង្ករបានចំនួន ៦២០,១០៦ តោន គឺថយចុះ ០,៩៧% ធៀបទៅនឹងចំនួន ៦២៦,២២៥ តោន ឆ្នាំ ២០១៨។



**-តម្លៃទំនិញប្រើប្រាស់ចាំបាច់សំខាន់ៗ លើទីផ្សារអន្តរជាតិ ប្រចាំសប្តាហ៍ទី៣ និងទី៤ ខែមេសា ឆ្នាំ២០២០**

**I – អង្ករ**

ឯកតា៖ ដុល្លារ/តោន

លរ	យថាប្រភេទ	លក្ខខណ្ឌ ប្រគល់-ទទួល	តម្លៃមធ្យម សប្តាហ៍ទី៣	តម្លៃមធ្យម សប្តាហ៍ទី៤	កើន(+), ថយ(-)	ភាគរយ (%)
1	អង្ករប្រភេទបាក់ ៥%	FOB Bangkok	502	569	67	13.35
2	អង្ករប្រភេទបាក់ ៥%	FOB Vietnam	428	472	44	10.28
3	អង្ករប្រភេទបាក់ ៥%	FOB India	350	350	0	0.00
4	អង្ករប្រភេទបាក់ ៥%	FOB Pakistan	383	452	69	18.02
5	អង្ករប្រភេទបាក់ ៤ %	FOB USA	583	637	54	9.26
6	អង្ករប្រភេទបាក់ ២៥%	FOB Bangkok	484	539	55	11.36
7	អង្ករប្រភេទបាក់ ២៥%	FOB Vietnam	413	447	34	8.23
8	អង្ករប្រភេទបាក់ ២៥%	FOB India	330	330	0	0.00
9	អង្ករប្រភេទបាក់ ២៥%	FOB Pakistan	343	397	54	15.74
10	អង្ករប្រភេទបាក់ ១៥%	FOB USA	563	582	19	3.37
11	អង្ករក្រហមប្រភេទ stxd ១០០%	FOB Bangkok	564	569	5	0.89
12	អង្ករក្រហមប្រភេទ ៥%	FOB Pakistan	420	472	52	12.38
13	អង្ករក្រហមប្រភេទ ៥%	FOB India	361	361	0	0.00
14	អង្ករក្រហមប្រភេទ ៤%	FOB USA	578	597	19	3.29
15	អង្ករក្រអូបHommati 100%	FOB Bangkok	1072	1142	70	6.53
16	អង្ករក្រអូប	FOB Vietnam	524	578	54	10.31
17	អង្ករក្រអូបBasmati 2%	FOB India	880	880	0	0.00
18	អង្ករក្រអូបBasmati 2%	FOB Pakistan	582	582	0	0.00
19	ប្រភេទ ផ្កាមាលីស/រំដួល	FOB Cambodia	840	915	75	8.93

**កំណត់សម្គាល់៖**

-តម្លៃអង្ករលក់ចេញនៅទីផ្សារសំខាន់ៗនៅសប្តាហ៍ទី០១ ខែមេសា ឆ្នាំ២០២០ នេះ គឺមានការប្រែប្រួល ធៀបទៅនឹងសប្តាហ៍ទី០៣។

-នៅសប្តាហ៍ទី០១ នេះ នៅប្រទេសថៃ តម្លៃអង្ករនាំចេញបានកើនឡើង ធៀបទៅនឹងសប្តាហ៍មុនដោយអង្ករប្រភេទ ១០០% បានកើនឡើង ៥ដុល្លារ/តោន (FOB, Bangkok) គឺលក់ចេញក្នុងតម្លៃជា ៥៦៩ ដុល្លារ/តោន និងប្រភេទ ៥% បានកើន ១៧ដុល្លារ/តោន លក់ចេញក្នុងតម្លៃ៥៦៩

ដុល្លារ/តោន (FOB, Bangkok) ប្រភេទអង្ករម៉ាលី បានកើន ៧០ដុល្លារ/តោន (FOB, Bangkok) គឺលក់ចេញក្នុងតម្លៃ ១១៤២ដុល្លារ/តោន (FOB, Bangkok) និងប្រភេទ ២៥% កើន៥៥ដុល្លារ/តោន (FOB, Bangkok) ដោយលក់ចេញក្នុងតម្លៃ ៥៣៩ដុល្លារ/តោន (FOB, Bangkok) -និងនៅ ប៉ាគីស្ថាន តម្លៃអង្ករនាំចេញបានកើនឡើង ធៀបទៅនឹងសប្តាហ៍ទី០៣ ដោយអង្ករប្រភេទ ៥% លក់ចេញក្នុងតម្លៃ ៤៥២ដុល្លារ/តោន (FOB, Pakistan)។ និងប្រភេទ ២៥%

លក់ចេញក្នុងតម្លៃ ៣៩៧ដុល្លារ/តោន (FOB, Pakistan)។  
 -និងនៅរៀកណាម តម្លៃអង្ករនាំចេញបានកើនឡើងពី  
 ៣៥ ទៅ ៥៤ដុល្លារ/តោន ធៀបសប្តាហ៍ទី០៣ ដោយ  
 ប្រភេទ៥%លក់ក្នុងតម្លៃ៤៧២ដុល្លារ/តោន(FOB,កំពុង  
 ផែក្រុងហូជីមីញ) ប្រភេទក្រអូប លក់ចេញក្នុងតម្លៃជាមធ្យម  
 ៥៧៨ដុល្លារ/តោន (FOB, កំពុងផែក្រុងហូជីមីញ) អង្ករ  
 ប្រភេទ ២៥%លក់ចេញក្នុងតម្លៃជាមធ្យម ៤៤៧ដុល្លារ/  
 តោន (FOB, កំពុងផែក្រុងហូជីមីញ)។ នៅសប្តាហ៍នេះ  
 តម្លៃអង្ករនាំចេញនៅលើទីផ្សារអាស៊ីបានកើនថ្លៃខ្ពស់បំផុត  
 ធៀបទៅរយៈពេល ៨សប្តាហ៍ទី០៣ ដោយសារមានសេចក្តី  
 ព្រួយបារម្ភអំពីអាកាសធាតុរាំងស្ងួតអូសបន្លាយ ខណៈ  
 ដែលបរិមាណផលិតផលអង្ករស្តុកឃ្នាំងមានការថយចុះ។

នៅឥណ្ឌា បច្ចុប្បន្ន តម្រូវការអង្ករនាំចេញមានការកើនឡើង  
 ប៉ុន្តែប្រភេទផ្គត់ផ្គង់បានថយចុះ ដោយសារគោលនយោបាយ  
 ដាក់ដោយឡែក។ ឈ្មួញនាំចេញអង្ករឥណ្ឌា បានផ្អាកចុះ  
 កិច្ចសន្យាទិញលក់ក្រោយពីរដ្ឋាភិបាលធ្វើការហាមប្រាម។  
 ដោយសារគោលនយោបាយដាក់ដោយឡែក ឈានទៅ  
 ដល់ការខ្វះខាតកំលាំងពលកម្ម ក៏ដូចជាខ្វះកំលាំងលើក  
 ដាក់ បានជះឥទ្ធិពលដល់ការប្រគល់ទំនិញទៅតាមកិច្ច  
 សន្យា។ ច្បាប់យុំមនុស្សនៅក្នុងផ្ទះមានសុពលភាពដល់  
 ថ្ងៃ ៣ ខែ ឧសភា។ នៅក្នុងប្រទេសជិតខាងឥណ្ឌា គឺ  
 បង់ក្លាដេស តម្លៃអង្ករបានកើនឡើងខ្ពស់បំផុត បើធៀប  
 ទៅនឹងរយៈពេល ២ឆ្នាំមុន ដោយសារឈ្មួញទិញស្តុក។

**II-កសិផល៖**

លរ	យថាប្រភេទ	លក្ខខណ្ឌ ប្រគល់-ទទួល	តម្លៃមធ្យម សប្តាហ៍ទី៣	តម្លៃមធ្យម សប្តាហ៍ទី៤	កើន(+), ថយ(-)	ភាគរយ (%)
1	ស្រូវសាលី (ដុល្លារ/តោន)	FOB Chicago USA	201.81	201.17	-0.64	0.32
2	ពោត (ដុល្លារ/តោន)	-	121.53	118.50	-3.03	2.49
3	សណ្តែកសៀង (ដុល្លារ/តោន)	-	314.50	307.50	-7	2.23
4	សណ្តែកបាយ (ដុល្លារ/តោន)	FOB HCM (VN)	1,365.00	1,350.50	-14.5	1.06
5	សណ្តែកដី (ដុល្លារ/តោន)	-	1,705.00	1,720.45	15.45	0.91
6	លូខ្មៅ (ដុល្លារ/តោន)	-	2,280.00	2,305.00	25	1.10
7	លូស (ដុល្លារ/តោន)	-	2,090.00	2,050.00	-40	1.91
8	ប្រេងដូងប្រេង (ដុល្លារ/តោន)	FOB Malaysia	690.00	576.54	-113.46	16.44
9	ប្រេងសណ្តែកសៀង (ដុល្លារ/តោន)	CIF Rotterdam	598.50	598.50	0	0.00
10	គ្រាប់ម្រេច ខ្មៅ (ដុល្លារ/តោន)	FOB (V.N)	2,190.00	1,950.00	-240	10.96
11	គ្រាប់ម្រេច ស (ដុល្លារ/តោន)	-	2,850.00	2,720.00	-130	4.56
12	គ្រាប់ស្វាយចន្ទីកែច្នៃ (ដុល្លារ/តោន)	FOB HCM (VN)	5,475.00	4,950.00	-525	9.59
13	មើមខ្លឹមស (ដុល្លារ/តោន)	FOB HCM (VN)	505	505	0	0.00
14	មើមខ្លឹមក្រហម (ដុល្លារ/តោន)	FOB HCM (VN)	470	470	0	0.00
15	ស្លឹកតែBT(ដុល្លារ/គីឡូក្រាម)	-	2.95	2.95	0	0.00
16	មើមត្រាវ (ដុល្លារ/តោន)	FOB HCM (VN)	1,313.00	1,201.00	-112	8.53
17	កាហ្វេ (ROBUSTA) (ដុល្លារ/តោន)	FOB HCM (VN)	1,206.00	1,084.00	-122	10.12
18	កាហ្វេ (ROBUSTA) (ដុល្លារ/តោន)	FOB New York (USA)	2,530.00	2,445.00	-85	3.36
19	កាហ្វេ (ARABICA) (ដុល្លារ/តោន)	London	1,122.57	1,370.50	247.93	22.09
20	កប្បាសលេខ ២ (ដុល្លារ/តោន)	FOB New York	2,260.00	2,258.00	-2	0.09
21	កាកាវ (ដុល្លារ/តោន)	CIF New York (USA)	201.81	201.17	-0.64	0.32
22	ផ្លែស្រកានាគ (ដុល្លារ/តោន)	-	121.53	118.50	-3.03	2.49

**កំណត់សម្គាល់៖** តម្លៃកសិផលគ្រប់ប្រភេទមានការប្រែប្រួលទៅតាមប្រភេទ នីមួយៗ នៅសប្តាហ៍ទី០៤។

**-តម្លៃពោត៖** តម្លៃពោតនាំចេញនៅ Chicago បានថយចុះ ៣,០៣ដុល្លារ/តោន (២,៤៩%) ធៀបសប្តាហ៍ទី០៣ ដោយលក់ចេញក្នុងតម្លៃ ១១៨,៥០ ដុល្លារ/តោន (FOB, Chicago) ។

**-តម្លៃស្រូវសាលី៖** តម្លៃស្រូវសាលីនាំចេញនៅ Chicago បានថយ ០,៦៤ដុល្លារ/តោន (០,៣២%) ធៀបសប្តាហ៍ទី០៣ ដោយលក់ចេញក្នុងតម្លៃ ២០១,១៧ដុល្លារ/តោន (FOB Chicago) ។

**-តម្លៃសណ្តែកបាយ៖** តម្លៃសណ្តែកបាយនាំចេញ បានថយចុះ១៤,៥០ដុល្លារ/តោន (១,០៦%) ធៀបសប្តាហ៍ទី០៣ ដោយលក់ចេញក្នុងតម្លៃ ១,៣៥០.០០ដុល្លារ/តោន (FOB, កំពង់ផែក្រុងហូជីមីញ) ។

**-តម្លៃសណ្តែកដី៖** នៅសប្តាហ៍ទី០៤ តម្លៃសណ្តែកដីនាំចេញបានកើនឡើង ១៥,៤៥ ដុល្លារ/តោន (០,៩១%) ធៀបសប្តាហ៍ទី០៣ ដោយលក់ចេញក្នុងតម្លៃ ១.៧២០,៤៥ ដុល្លារ/តោន(FOB, កំពង់ផែក្រុងហូជីមីញ) ។

**-តម្លៃសណ្តែកសៀង៖** នៅ Chicago តម្លៃសណ្តែកសៀងនាំចេញបានថយ ៧,០០ដុល្លារ/តោន (២,២៣%) ធៀប

ទៅនឹងសប្តាហ៍ទី០៣ដោយលក់ចេញក្នុងតម្លៃ៣០៧,៥០ ដុល្លារ/តោន,FOB Chicago ។

**-តម្លៃប្រេងដូងប្រេង៖** តម្លៃប្រេងដូងប្រេងនៅទីផ្សារប្រទេសម៉ាឡេស៊ី ១១៣,៤៦ដុល្លារ/តោន (១៦,៤៤%) មានស្ថេរភាពធៀបសប្តាហ៍ទី០៣ ដោយលក់ចេញក្នុងតម្លៃ ៥៧៦,៥៤ ដុល្លារ/តោន (FOB, Malaysia ) ។

**-តម្លៃកាហ្វេ៖** តម្លៃកាហ្វេនាំចេញនៅលើទីផ្សារសំខាន់ៗ បានថយចុះធៀបទៅនឹងសប្តាហ៍ទី០៣។ នៅទីផ្សារ New York តម្លៃកាហ្វេរ៉ូប៊ីស្តាលក់ចេញបានថយ១២២,០០ ដុល្លារ/តោន (១០,១២%) ដោយលក់ក្នុងតម្លៃ១.០៨៤,០០ ដុល្លារ/តោន, FOB ( ទីផ្សារ New York ) និងនៅទីផ្សារអាស៊ីតម្លៃកាហ្វេរ៉ូប៊ីស្តា របស់រៀតណាមបានថយ១១២,០០ ដុល្លារ/តោន(៨,៥៣%)ដោយលក់ចេញក្នុងតម្លៃ១,២០១.០០ ដុល្លារ/តោន (FOB, កំពង់ក្រុងហូជីមីញ) និងនៅក្រុងឡុងដ៍ តម្លៃកាហ្វេអាហ្វិកាលក់ចេញបានថយ ៨៥,០០ដុល្លារ/តោន(៣,៣៦%) ដោយលក់ចេញក្នុងតម្លៃ ២,៤៤៥.០០ ដុល្លារ/តោន(FOB, កំពង់ផែក្រុងឡុងដ៍ ) ដោយសារតម្រូវការថយចុះពីសំណាក់អ្នកប្រើប្រាស់ ស្របពេលដែលសណ្ឋាគារ ផ្ទះសំណាក់ ភោជនីយដ្ឋាន បានបិទទ្វារ។

**III-ផលិតផលនេសាទ៖**

លរ	យថាប្រភេទ	លក្ខខណ្ឌប្រគល់-ទទួល	តម្លៃមធ្យមសប្តាហ៍ទី៣	តម្លៃមធ្យមសប្តាហ៍ទី៤	កើន(+), ថយ(-)	ភាគរយ (%)
1	បង្ហាស្រស់ខ្នាតនាំចេញ(១០ទៅ១៥ក្បាល/គក)(ដុល្លារ/តោន)	FOB HCM (VN)	6,700	6,600	-100	1.49
2	បង្ហាស្រស់ខ្នាតនាំចេញ (៣០ក្បាល/គក)(ដុល្លារ/តោន)	FOB HCM (VN)	4,400	4,350	-50	1.14
3	មីកបង្កក (២០ក្បាល/គក ) (ដុល្លារ/តោន)	-	3,500	3,400	-100	2.86

**IV-ផលិតផលឧស្សាហកម្ម៖**

លរ	យថាប្រភេទ	លក្ខខណ្ឌប្រគល់-ទទួល	តម្លៃមធ្យមសប្តាហ៍ទី៣	តម្លៃមធ្យមសប្តាហ៍ទី៤	កើន(+), ថយ(-)	ភាគរយ (%)
1	ស្តូវស( ដុល្លារ/តោន )	CIF London	327.15	324.60	-2.55	0.78
2	ស្តូវមិនទាន់កែច្នៃ( ដុល្លារ/តោន )	-	240.24	253.78	13.54	5.64
3	ស្តូវស( ដុល្លារ/តោន )	FOB HCM (VN)	625.00	625.00	0	0.00

4	កៅស៊ូប្រភេទលេខ១( ដុល្លារ/តោន )	-	1,320.00	1,370.00	50	3.79
5	កៅស៊ូប្រភេទលេខ ២( ដុល្លារ/តោន )	-	1,300.00	1,350.00	50	3.85
6	កៅស៊ូប្រភេទ RSS1(ដុល្លារ/តោន)	FOB Bangkok	1,350.00	1,350.00	0	0.00
7	កៅស៊ូប្រភេទ RSS3(ដុល្លារ/តោន)	FOB Sang hai	1,401.00	1,421.00	20	1.43
8	កៅស៊ូប្រភេទ RSS2(ដុល្លារ/តោន)	FOB Singapore	1,206.00	1,250.00	44	3.65
9	កៅស៊ូប្រភេទ RSS3(ដុល្លារ/តោន)	FOB Tokyo	1,339.95	1,430.00	90.05	6.72
10	កៅស៊ូប្រភេទ SMRCV(ដុល្លារ/តោន)	FOB Malaysia	1,190.00	1,250.00	60	5.04
11	កៅស៊ូប្រភេទ SIR 20(ដុល្លារ/តោន)	FOB Indonesia	1,200.00	1,230.00	30	2.50

**កំណត់សម្គាល់៖**

តម្លៃទំនិញខុសប្រភេទមានការប្រែប្រួលទៅតាមប្រភេទនីមួយៗ ពិសេសតម្លៃស្ករស និងតម្លៃកៅស៊ូធម្មជាតិនៅសប្តាហ៍ទី០៤។

-តម្លៃស្ករស៖ នៅទីផ្សារឡុងដ៍ តម្លៃស្ករសលក់ចេញបានថយចុះ ២,៥៥ដុល្លារ/តោន(០,៧៨%)ធៀបទៅនឹងសប្តាហ៍ទី០៣ ដោយលក់ចេញក្នុងតម្លៃ ៣២៤,៦០ ដុល្លារ/តោន (FOB, ឡុងដ៍) ដោយសារតម្លៃប្រេងនៅថយចុះ ។

-កៅស៊ូធម្មជាតិ៖ តម្លៃកៅស៊ូធម្មជាតិប្រភេទ RSS2 លក់ចេញនៅទីផ្សារតូក្យូប្រទេសជប៉ុននៅសប្តាហ៍ទី០៤ បានកើនឡើង ៩០,០៥ដុល្លារ/តោន (៦,៧២%) ធៀបទៅនឹងសប្តាហ៍ទី០៣ ដោយលក់ចេញក្នុងតម្លៃ ១.៤៣០,០០ ដុល្លារ/តោន (FOB ,Tokyo) ក្រោយប្រធានាធិបតីអាមេរិក Donald Trump ប្រកាសអំពីផែនការ បើកទ្វារខ្សែសេដ្ឋកិច្ចឡើងវិញ។

**V-ឥន្ធនៈ៖**

លរ	យថាប្រភេទ	លក្ខខណ្ឌប្រគល់-ទទួល	តម្លៃមធ្យមសប្តាហ៍ទី៣	តម្លៃមធ្យមសប្តាហ៍ទី៤	កើន(+), ថយ(-)	ភាគរយ (%)
1	ប្រេងនៅ Brent (\$/ធុង )	FOB (New York)	34.11	25.57	-8.54	25.04
2	ប្រេង WTI (\$/ធុង )	-	28.34	23.39	-4.95	17.47
3	ហ្គាស ( Gas)(ដុល្លារ/តោន)	FOB (VN)	297.00	261.75	-35.25	11.87

កំណត់សម្គាល់៖ នៅសប្តាហ៍នេះ ទំនិញប្រេងឥន្ធនៈមានការប្រែប្រួលទៅតាមប្រភេទនីមួយៗ និងជាពិសេសតម្លៃប្រេងនៅ។

-តម្លៃប្រេងនៅ (Brent)៖ នៅទីផ្សារក្រុងឡុងដ៍តម្លៃប្រេងនៅ Brent បានថយចុះ ៨,៥៤ដុល្លារ/ធុង ( ២៥,០៤%)

ដោយលក់ចេញក្នុងតម្លៃ ២៥,៥៧ ដុល្លារ/ធុង (FOB London)។ ក្រោយពីអ្នកវិនិយោគមានការព្រួយបារម្ភអំពីប្រភពផ្គត់ផ្គង់មានការកើនឡើង ស្របពេលដែលតម្រូវការធ្លាក់ចុះ និង ខ្វះកន្លែងរក្សាទុក។

**VI-លោហៈ៖**

លរ	យថាប្រភេទ	លក្ខខណ្ឌប្រគល់-ទទួល	តម្លៃមធ្យមសប្តាហ៍ទី៣	តម្លៃមធ្យមសប្តាហ៍ទី៤	កើន(+), ថយ(-)	ភាគរយ (%)
1	មាស (\$ / ounce )	Hong Kong	1,645.70	1,707.50	61.8	3.76
2	មាស (\$ / ounce )	London	1,649.00	1,711.00	62	3.76



3	មាស (\$ / ounce)	New York	1,655.00	1,705.00	50	3.02
4	Platinum (\$ / ounce)	-	725.13	774.85	49.72	6.86
5	មាស (\$ / ounce)	Dubai	1,655.50	1,718.00	62.5	3.78
6	មាស ( Jpy / Gram )	Tokyo	5,640.00	5,850.00	210	3.72%
7	មាស (\$ / ounce)	Zurich	1,651.50	1,715.50	64	3.88
8	Palladium (\$ / ounce)	New York	2,164.10	2,177.39	13.29	0.61
9	ប្រាក់ (\$/troy ounce)	London	14.49	15.65	1.16	8.01
10	ប្រាក់ (\$/troy ounce)	New York	14.00	15.10	1.1	7.86
11	ស្ពាន់ ( ដុល្លារ/តោន )	FOB (London)	4,839.00	5,211.00	372	7.69
12	អាលុយមីញ៉ូម (Al) (ដុល្លារ/តោន)	-	1,595.00	1,507.00	-88	5.52
13	ស៊ីនក (Zinc) (ដុល្លារ/តោន)	-	1,882.00	1,958.00	76	4.04
14	សំណប់ាហាំង (Tin) (ដុល្លារ/តោន)	-	14,123	15,070	947	6.71
15	នីកែល (Nickel) (ដុល្លារ/តោន)	-	11,162.00	11,846.23	684.23	6.13
16	ដែកថែបមូលអង្កត់ធ្នូ 0.៤មម	-	455	455	0	0.00

**កំណត់សម្គាល់៖** តម្លៃទំនិញលោហៈ មានការប្រែប្រួលទៅតាមប្រភេទនីមួយៗ ជាពិសេសតម្លៃមាស។ នៅលើទីផ្សារអន្តរជាតិ តម្លៃមាសមានការប្រែប្រួល ធៀបទៅនឹងសប្តាហ៍ទី០៣ នៅទីក្រុងឡុងដ៍តម្លៃមាសលក់ចេញបានកើនឡើង ៦២,០០ដុល្លារ/Ounce ( ៣,៧៦% ) ដោយ

លក់ចេញក្នុងតម្លៃ ១.៧១១,០០ USD/Ounce និងនៅហុងកុង តម្លៃមាសលក់ចេញកើន ៦១,៨០ដុល្លារ/ធុង ( ៣,៧៦% ) ដោយលក់ចេញក្នុងតម្លៃ ១.៧០៧,៥០ USD/Ounce។

**VII-អត្រាប្តូរប្រាក់៖**

លរ	យថាប្រភេទ	លក្ខខណ្ឌប្រគល់-ទទួល	តម្លៃមធ្យមសប្តាហ៍ទី៣	តម្លៃមធ្យមសប្តាហ៍ទី៤	កើន(+), ថយ(-)	ភាគរយ (%)
1	ដុល្លារអាមេរិក USD / EUR)	London	0.9200	0.9230	0.003	0.33
2	យ៉េនជប៉ុន ( USD/JPY)	Tokyo	108.81	107.36	-1.45	1.33
3	ហ្វ្រង់ស្វីស (CHF/USD)	New York	1.0292	1.0306	0.0014	0.14
4	ផោនអង់គ្លេស ( GBP/USD)	London	1.2322	1.2388	0.0066	0.54
5	រាំងគិតម៉ាឡេស៊ី ( USD/MYR)	Kualalumpur	4.3415	4.3925	0.051	1.17
6	ដុល្លារហុងកុង( USD/HKD)	Hong Kong	7.7520	7.7501	-0.0019	0.02
7	បាតថៃ ( USD/THB)	Bangkok	32.4640	32.8420	0.378	1.16
8	ដុល្លារសិង្ហបុរី (USD/ SGD)	Singapore	1.4272	1.4275	0.0003	0.02
9	ដុងវៀតណាម ( USD/VND)	HCM	23,463.80	23,461	-2.8	0.01

10	Yuan ចិន (USD/ CNY)	Peking	7.0634	7.0840	0.0206	0.29
11	Rupiah ឥណ្ឌូនេស៊ី ( USD/IDR)	Jakarta	16.205	15.467	-0.738	4.55
12	ដុល្លារអូស្ត្រាលី )USD/AUD)	Canberra	1.6295	1.5872	-0.0423	2.60
13	Rupi ឥណ្ឌា )USD/INR)	Newdelhi	75.6300	76.8338	1.2038	1.59
14	Won កូរ៉េ) USD/KRW)	Seoul	1,220.25	1,229.66	9.41	0.77

**កំណត់សម្គាល់៖** អត្រាប្តូរប្រាក់នៅតាមទីផ្សារសំខាន់ៗ មានការប្រែប្រួលជាពិសេសតម្លៃប្រាក់ដុល្លារអាមេរិក ធៀបទៅនឹងប្រាក់អឺរ៉ូនៅសប្តាហ៍ទី០៤។

**-តម្លៃបិយបណ្ណ៖** តម្លៃប្រាក់ដុល្លារអាមេរិកធៀបទៅនឹង ប្រាក់អឺរ៉ូ បានកើន០,០០៣ អឺរ៉ូ/ដុល្លារ (០,៣៣%) ធៀប

ទៅនឹងសប្តាហ៍មុន គឺលក់ចេញក្នុងតម្លៃ០.៩២៣០អឺរ៉ូ/ ដុល្លារ និងប្រាក់យ៉េនជប៉ុនកើន ១,៤៥យ៉េន/ដុល្លារ (១,៣៣%) ធៀបសប្តាហ៍ទី០៣ ដោយលក់ចេញក្នុង តម្លៃ ១០៧,៣៦យ៉េន/ដុល្លារ។

(គ្រប់តារាងទំនិញប្រើប្រាស់ចាំបាច់សំខាន់ៗលើទីផ្សារអន្តរជាតិប្រចាំសប្តាហ៍ហែប្រែនិងសម្រួលតាមច្បាប់ដើមពីកម្រិតសេដ្ឋកិច្ចសេដ្ឋកិច្ចដោយនាយកដ្ឋានធនាគារស្ថិតិ និងព័ត៌មានពាណិជ្ជកម្ម)



**ច្បាប់**

**ស្តីពី**

**វិនិយោគ**

**នៃព្រះរាជាណាចក្រកម្ពុជា**



# ព្រះរាជក្រឹត្យ

យើង

ព្រះបាទសម្តេចព្រះ នរោត្តម សីហនុ ច័ន្ទ  
រាជហរិវង្ស ឧកោកសុបាត វិសុទ្ធិពង្ស អគ្គមហាបុរសរក្ស  
និករោត្តម ធម្មិកមហារាជានិរាជ បរមនាថ បរមបពិត្រ  
ព្រះចៅក្រុងកម្ពុជាធិបតី

យោងតាមមាត្រាទី ១១ ជំពូកទី ២ ស្តីអំពី ព្រះមហាក្សត្រ នៃ  
រដ្ឋធម្មនុញ្ញព្រះរាជាណាចក្រ កម្ពុជា ដែលត្រូវបានសភាធម្មនុញ្ញអនុម័ត ទៅ  
ថ្ងៃទី ២១ ខែកញ្ញា ឆ្នាំ១៩៩៣

## បង្គាប់

- មាត្រា ១. រូបកាសអោយប្រើជាដូចការ ទូទាញស្តីពីវិនិយោគនៃ  
ព្រះរាជាណាចក្រកម្ពុជា ដែលរដ្ឋសភា បានអនុម័តនៅថ្ងៃទី  
០៤ ខែសីហា ឆ្នាំ១៩៩៤ ។
- មាត្រា ២. ព្រះរាជក្រឹត្យនេះចូលជាធរមានច្បាប់ ចាប់ពីពេលចុះ  
ហត្ថលេខានេះតទៅ ។

ធ្វើនៅព្រះរាជធានីភ្នំពេញ ថ្ងៃទី ០៥ ខែសីហា ឆ្នាំ១៩៩៤  
ក្នុងព្រះបរមនាម និង ដោយព្រះរាជបង្គាប់  
ប្រមុខរដ្ឋស្តីទី

# ច្បាប់

ស្តីពី

វិនិយោគ

នៃព្រះរាជាណាចក្រកម្ពុជា



ជំពូកទី ១

បទបញ្ញត្តិទូទៅ

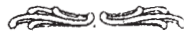

មាត្រា ១.-

ច្បាប់នេះមានវិសាលភាពគ្របដណ្តប់លើការវិនិយោគនានា ដែលអនុវត្តនៅលើទឹកដី  
នៃព្រះរាជាណាចក្រកម្ពុជា ដោយអ្នកវិនិយោគជាជនជាតិខ្មែរនិង / ឬ ជនបរទេស ។

មាត្រា ២.-

អ្នកវិនិយោគទាំងអស់ត្រូវស្ថិតនៅក្រោមច្បាប់នេះ ហើយអាចជំរុញបុគ្គលឬជានิติ-  
បុគ្គល ។

:

ជំពូកទី ២

ក្រុមប្រឹក្សាអភិវឌ្ឍន៍កម្ពុជា



មាត្រា ៣.-

ក្រុមប្រឹក្សាអភិវឌ្ឍន៍កម្ពុជា ជាអង្គការមានសមត្ថកិច្ច និងជាច្រកចេញចូលតែមួយគត់  
ក្នុងការទទួលបន្ទុកការងារនីតិសម្បទា អភិវឌ្ឍន៍និងការវិនិយោគ ។ ក្រុមប្រឹក្សាអភិវឌ្ឍន៍កម្ពុជា ជាសេនាធិការ  
របស់រាជរដ្ឋាភិបាល ក្នុងការពិនិត្យនិងសម្រេចការងារនីតិសម្បទានិងអភិវឌ្ឍន៍ និងការវិនិយោគនានា ។

មាត្រា ៤.\_

ក្រុមប្រឹក្សាអភិវឌ្ឍន៍កម្ពុជា មានគណៈកម្មាធិការពីរសំរាប់ជំនួយការគឺ ៖

- ១\_ គណៈកម្មាធិការនីតិសម្បទា និង អភិវឌ្ឍន៍
- ២\_ គណៈកម្មាធិការវិនិយោគកម្ពុជា ។

មាត្រា ៥.\_

ការរៀបចំនិងការប្រព្រឹត្តទៅរបស់ក្រុមប្រឹក្សាអភិវឌ្ឍន៍កម្ពុជា ត្រូវកំណត់ដោយអនុ-

ក្រឹត្យ ។

**ជំពូកទី ៣**

**នីតិវិធីនៃការវិនិយោគ**



មាត្រា ៦.\_

អ្នកវិនិយោគត្រូវដាក់ពាក្យសុំនៅក្រុមប្រឹក្សាអភិវឌ្ឍន៍កម្ពុជាដើម្បីពិនិត្យ និងសំរេច ។

មាត្រា ៧.\_

ក្រុមប្រឹក្សាអភិវឌ្ឍន៍កម្ពុជា ត្រូវឆ្លើយតបអំពីការសំរេចរបស់ខ្លួនទៅអ្នកវិនិយោគ ក្នុងរយៈពេល ៤៥ ថ្ងៃយ៉ាងយូរ គិតពីថ្ងៃទទួលពាក្យសុំដែលបានបំពេញបែបបទត្រឹមត្រូវនិងគ្រប់គ្រាន់ ។ បើគ្មានមូលហេតុត្រឹមត្រូវ មន្ត្រីរាជការណាដែលប្រកែកមិនព្រមទទួលពិនិត្យនិងឆ្លើយតបអំពីការសំរេចរបស់ខ្លួនទៅអ្នកវិនិយោគវិញ ហួសកាលកំណត់ខាងលើ ត្រូវផ្ដន្ទាទោសតាមបញ្ញត្តិច្បាប់ ។

**ជំពូកទី ៤**

**ការធានាលើការវិនិយោគ**

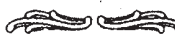

មាត្រា ៨.\_

អ្នកវិនិយោគត្រូវបានទទួលស្គាល់និងចាត់ទុកដោយស្មើភាពក្នុងចំពោះមុខច្បាប់ គ្មានការរើសអើងអំពីសញ្ជាតិបុព្វជសាសន៍ទេ លើកលែងតែចំពោះកម្មសិទ្ធិលើដីធ្លី ដូចដែលមានចែងក្នុងបទបញ្ញត្តិនៃរដ្ឋធម្មនុញ្ញនៃព្រះរាជាណាចក្រកម្ពុជា ។

**មាត្រា ៩.\_**

រាជរដ្ឋាភិបាលនិងមិនធ្វើជាតូបនីយកម្ម ដែលនាំឱ្យប៉ះពាល់ដល់ទ្រព្យសម្បត្តិរបស់អ្នកវិនិយោគក្នុងព្រះរាជាណាចក្រកម្ពុជាឡើយ ។

**មាត្រា ១០.\_**

រាជរដ្ឋាភិបាលមិនត្រួតពិនិត្យលើថ្លៃផលិតផលឬថ្លៃសេវាធានារបស់អ្នកវិនិយោគ ដែលបានទទួលការអនុញ្ញាតរួចហើយនោះឡើយ ។

**មាត្រា ១១.\_**

ដោយអនុលោមទៅតាមច្បាប់ទាំងឡាយដែលពាក់ព័ន្ធ ព្រមទាំងបទបញ្ញត្តិទាំងឡាយដែលបានកំណត់និងប្រកាសផ្សាយដោយធនាគារជាតិកម្ពុជា រាជរដ្ឋាភិបាលអនុញ្ញាតដល់អ្នកវិនិយោគ មានសិទ្ធិទិញរូបិយប័ណ្ណបរទេសតាមរយៈប្រព័ន្ធធនាគារ សំរាប់បម្រើលទ្ធផលទៅបរទេសវិញ ដើម្បីទូទាត់កាតព្វកិច្ចខាងហិរញ្ញវត្ថុដែលពាក់ព័ន្ធនឹងការវិនិយោគរបស់ខ្លួន ។

ការទូទាត់ខាងលើនេះរួមមាន ៖

- ១\_ ការទូទាត់លើការនាំចូល និងការបម្រើលទ្ធផលទៅក្រៅប្រទេសទាំងដើមទាំងការនាំចេញ ។
- ២\_ ការទូទាត់ចំណាយសួយសារ និង ថ្លៃសេវាគ្រប់គ្រង ។
- ៣\_ ការផ្ទេរប្រាក់ចំណេញ ។
- ៤\_ ការបម្រើលើមនុស្សវិនិយោគទៅក្រៅប្រទេសវិញ ដូចមានចែងក្នុងចំណុចទី ៨ ។

**ជំពូកទី ៥**  
**ការលើកកម្ពស់វិនិយោគ**

**មាត្រា ១២.\_**

រាជរដ្ឋាភិបាលលើកទឹកចិត្ត ដើម្បីជំរុញការវិនិយោគលើវិស័យសំខាន់ៗដូចតទៅ ៖

- ១\_ ឧស្សាហកម្មនាំមុខ ឬ ឧស្សាហកម្មដែលមានបច្ចេកវិទ្យាខ្ពស់
- ២\_ ការបង្កើតការងារ

- ៣. ការបង្កើនការនាំចេញ
- ៤. ឧស្សាហកម្មទេសចរណ៍
- ៥. ការផលិតទំនិញកសិ-ឧស្សាហកម្ម និង ឧស្សាហកម្មកែច្នៃ
- ៦. ការកសាងហេដ្ឋារចនាសម្ព័ន្ធរូបវន្ត និង ការផលិតថាមពល
- ៧. អភិវឌ្ឍន៍ខេត្ត និងជនបទ
- ៨. ការការពារបរិស្ថាន
- ៩. ការវិនិយោគក្នុងតំបន់អភិវឌ្ឍន៍ពិសេស ដែលនឹងត្រូវបង្កើតឡើងដោយច្បាប់ ។

មាត្រា ១៣. .

ការលើកទឹកចិត្តមាន ការលើកលែងទាំងស្រុង ឬមួយផ្នែកនៃពន្ធគយនិងពន្ធអាករ ។

មាត្រា ១៤. .

ការលើកទឹកចិត្តទាំងឡាយ រួមមានដូចខាងក្រោមនេះ ៖

១. អត្រាពន្ធលើប្រាក់ចំណេញសុទ្ធ ៩% លើកលែងតែអត្រាពន្ធផ្សេងៗលើការរុករក និង អាជីវកម្មធនធានធម្មជាតិ រ៉ែពេជ្រ ប្រេងកាត ប៊ី មាស ត្បូងថ្មមានតម្លៃ ។ ល ។ ដែលត្រូវចែងក្នុងច្បាប់ដោយឡែក ។

២. ពន្ធលើប្រាក់ចំណេញអាចលើកលែងបានរហូតដល់រយៈពេល ៨ ឆ្នាំ គឺអាស្រ័យលើលក្ខណៈសម្បត្តិរបស់ការវិនិយោគនីមួយៗនិងអាទិភាព ដែលរាជរដ្ឋាភិបាលនិងកំណត់ដោយអនុក្រឹត្យ ។ ការលើកលែងពន្ធលើប្រាក់ចំណេញនឹងត្រូវអនុវត្តចាប់ពីឆ្នាំដែលបានទទួលប្រាក់ចំណេញលើកទីមួយ ។ ការខាតបង់រយៈពេល ៥ ឆ្នាំបន្តបន្ទាប់ ត្រូវបានអនុញ្ញាតឱ្យយកមកទូទាត់គិតប្រាក់ចំណេញ ។ ក្នុងករណីយកប្រាក់ចំណេញមកធ្វើវិនិយោគបន្ត ប្រាក់ចំណេញត្រូវបានអនុញ្ញាតឱ្យរួចពន្ធទាំងស្រុង ។

៣. មិនយកអាករលើការបែងចែកប្រាក់ចំណេញនៃការវិនិយោគ ទោះជាប្រាក់ទាំងនោះត្រូវផ្ទេរទៅបរទេសក្តី ឬបែងចែកក្នុងប្រទេសក្តី ។

៤. ការលើកលែងពន្ធគយ និងពន្ធអាករ ១០០% ក្នុងការនាំចូលសម្ភារៈសំណង់ មធ្យោបាយផលិតកម្ម គ្រឿងសម្ភារៈបរិក្ខារ ទំនិញពាក់កណ្តាលសំរេច វត្ថុធាតុដើម និងគ្រឿងបន្លាស់សំរាប់ប្រើប្រាស់ ត្រូវមានលក្ខខណ្ឌណាមួយដូចតទៅ ៖

- ក. ការវិនិយោគដែលមានទិសដៅសំរាប់បំរើឱ្យការនាំចេញ ក្នុងកំរិតអប្បបរមា ៨០% នៃផលិតផលសរុប ។
- ខ. មានទីតាំងនៅក្នុងតំបន់អភិវឌ្ឍន៍ពិសេស ដែលមានក្នុងបញ្ជីអាទិភាពសំរាប់អភិវឌ្ឍន៍ប្រកាសដោយក្រុមប្រឹក្សាអភិវឌ្ឍន៍កម្ពុជា ។



- គ\_ ឧស្សាហកម្មទេសចរណ៍
- ឃ\_ ឧស្សាហកម្មប្រើប្រាស់កម្លាំងពលកម្មច្រើន ឧស្សាហកម្មកែច្នៃ កសិ\_ឧស្សាហកម្ម ។
- ង\_ ការកសាងហេដ្ឋារចនាសម្ព័ន្ធបរិវេណនិងការផលិតថាមពល ។

ការលើកលែងពន្ធគយ និងពន្ធអាករ ១០០% ខាងលើនេះ ត្រូវអនុវត្តជារៀងរហូតស្របតាមរយៈពេលដែលកំណត់ក្នុងកិច្ចសន្យា ឬ សៀវភៅបន្តក សំរាប់ការវិនិយោគដែលផលិតទំនិញនាំចេញក្នុងកំរិតអប្បបរមា ៨០% នៃផលិតកម្មសរុប ដូចមានចែងក្នុងចំណុច ( ៤ ) ក ខាងលើ និងសំរាប់ការវិនិយោគដែលមានទីតាំងក្នុងតំបន់អភិវឌ្ឍន៍ពិសេស ដូចមានចែងក្នុងចំណុច ( ៤ ) ខ ។

ក្រៅពីប្រភេទការវិនិយោគដែលមានចែងក្នុងចំណុច( ៤ ) ក និងចំណុច ( ៤ ) ខ ខាងលើនេះ ការលើកលែងពន្ធគយ និង ពន្ធអាករ ១០០% ត្រូវបានអនុញ្ញាតឱ្យសំរាប់តែក្នុងរយៈពេលនៃការរៀបចំកសាងសហគ្រាស ដោយចក្រ អាគារនិងការចាប់ដំណើរការអាជីវកម្ម ផលិតកម្មនៅឆ្នាំដំបូងប៉ុណ្ណោះ ។

៥\_ ការលើកលែងពន្ធគយ ១០០% ក្នុងការនាំចេញផលិតផលទៅក្រៅប្រទេស ។

- ៦\_ ការអនុញ្ញាតឱ្យយកចូលមកក្នុងព្រះរាជាណាចក្រកម្ពុជានូវផលបរទេសណាដែលជា ៖
  - បុគ្គលិក និង អ្នកជំនាញការខាងគ្រប់គ្រង
  - បុគ្គលិកបច្ចេកទេស
  - កម្មករជំនាញ
  - សហព័ទ្ធនិងអ្នកក្នុងបន្ទុករបស់ខ្លួន ដែលអនុញ្ញាតដោយក្រុមប្រឹក្សាអភិវឌ្ឍន៍

កម្ពុជា ហើយស្របទៅតាមច្បាប់អន្តោប្រវេសន៍និងច្បាប់ការងារ ។

**មាត្រា ១៥.\_**

ការអនុញ្ញាតនិងការលើកទឹកចិត្តដែលបានផ្តល់ដោយក្រុមប្រឹក្សាអភិវឌ្ឍន៍កម្ពុជាមិនអាចផ្ទេរ ឬ លក់បានឡើយ ។

**ជំពូកទី ៦**

**កម្មសិទ្ធិ និង ការប្រើប្រាស់ដីធ្លី**



**មាត្រា ១៦.\_**

អនុលោមតាមរដ្ឋធម្មនុញ្ញ ច្បាប់និងបទបញ្ញត្តិទាំងឡាយ ដែលពាក់ព័ន្ធនឹងកម្មសិទ្ធិ និងការប្រើប្រាស់ដីធ្លី ៖

១- កម្មសិទ្ធិអចិន្ត្រៃយ៍រាប់បំរើឱ្យគោលដៅនៃសកម្មភាពវិនិយោគ ត្រូវបាន  
ប្រគល់ជូនចំពោះអ្នកវិនិយោគដែលជារូបវន្តបុគ្គល ឬនីតិបុគ្គលដែលមានសញ្ជាតិជាខ្មែរ ។ នីតិបុគ្គលមាន  
សញ្ជាតិជាខ្មែរ គឺជានីតិបុគ្គលដែលភាគហ៊ុនចាប់តាំងពី ៥១% ឡើងទៅនៃដើមទុនសរុបជាកម្មសិទ្ធិនៃរូបវន្តបុគ្គល  
ឬ នីតិបុគ្គលដែលមានសញ្ជាតិជាខ្មែរ ។

២- អ្នកវិនិយោគអាចប្រើប្រាស់ដីធ្លីតាមរយៈការជួលសំរាប់រយៈពេលដំបូង  
រហូតដល់ ៧០ ឆ្នាំ ហើយអាចស្នើសុំជួលបន្ត ។ ការប្រើប្រាស់ដីធ្លីនេះ រាប់បញ្ចូលទាំងសិទ្ធិនៃកម្មសិទ្ធិទាំង  
ឡាយនៅលើផ្ទៃដីនោះ ត្រូវអនុវត្តស្របតាមច្បាប់ ។

**ជំពូកទី ៧**  
**ការប្រើប្រាស់កំលាំងពលកម្ម**

មាត្រា ១៧.-

អ្នកវិនិយោគនៅព្រះរាជាណាចក្រកម្ពុជា មានសិទ្ធិធ្វើការជ្រើសរើស និងជួលនិយោ-  
ជិតខ្មែរ និង បរទេសបានដោយសេរី ផ្អែកលើមូលដ្ឋាននៃច្បាប់ការងារ និង ច្បាប់អន្តោប្រវេសន៍ ។

មាត្រា ១៨.-

អ្នកវិនិយោគត្រូវបានអនុញ្ញាតឱ្យជួលនិយោជិតបរទេស ដូចមានចែងក្នុងមាត្រា១៤ (៦)  
ក្នុងលក្ខខណ្ឌដូចតទៅ ៖

- ១- គុណភាព សមត្ថភាព និងជំនាញមិនអាចរកបាននៅព្រះរាជាណា-  
ចក្រកម្ពុជាក្នុងចំណោមប្រជាពលរដ្ឋខ្មែរ ។ បើមានការជួលនិយោជិតប្រភេទនេះ ត្រូវភ្ជាប់មកជាមួយនូវសេចក្តី  
ចម្លងលិខិតអ្នកដែន សញ្ជាតិប្រក្រតី និងប្រវត្តិរូបសង្ខេបរបស់និយោជិតនោះ ។
- ២- អ្នកវិនិយោគមានកាតព្វកិច្ចធ្វើការបណ្តុះបណ្តាលជាប្រចាំ និងសម  
ស្របជូននិយោជិតខ្មែរ ។
- ៣- ការជំរុញលើកកម្ពស់និយោជិតខ្មែរ ដើម្បីអាចក្លាយទៅជាអ្នក  
មានឋានៈខ្ពស់ត្រូវធ្វើជាប្រចាំ ។

មាត្រា ១៩.-

និយោជិតបរទេស ត្រូវបានអនុញ្ញាតអោយផ្ទេរទៅក្រៅប្រទេសនូវប្រាក់បៀវត្ស ដែល  
ទទួលបាននៅក្នុងព្រះរាជាណាចក្រកម្ពុជា តាមរយៈប្រព័ន្ធធនាគារ ក្រោយពីបានបង់ពន្ធរួមហើយ ។

ជំពូកទី ៨

វិវាទ និង ការរំលោភ

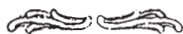

មាត្រា ២០.\_

វិវាទដែលទាក់ទងទៅនឹងកិច្ចការវិនិយោគនៅក្នុងព្រះរាជាណាចក្រកម្ពុជារបស់អ្នកវិនិយោគ ដែលពាក់ព័ន្ធនឹងសិទ្ធិ និងភាពត្រឹមត្រូវដែលមានចែងក្នុងច្បាប់នេះអាច ៖

១. ដោះស្រាយដោយសម្រុះសម្រួលតាមរយៈការពិគ្រោះគ្នារវាងភាគីចំណេះទាំងឡាយ ។
២. ក្នុងអំឡុងពេលពីរខែ បើវិវាទមិនបានដោះស្រាយតាមការសម្រុះសម្រួលតាមទេវវិវាទនេះអាច ៖
  - លើកយកមកដាក់ជូនក្រុមប្រឹក្សាអភិវឌ្ឍន៍កម្ពុជាផ្តល់យោបល់
  - ដោះស្រាយតាមផ្លូវតុលាការនៃព្រះរាជាណាចក្រកម្ពុជា
  - ឬដោះស្រាយតាមនីតិវិធីអន្តរជាតិណាមួយ តាមការព្រមព្រៀងនៃភាគី ។

មាត្រា ២១.\_

ក្នុងករណីអ្នកវិនិយោគមានបំណងចង់បញ្ចប់សកម្មភាពរបស់ខ្លួននៅក្នុងព្រះរាជាណាចក្រកម្ពុជា អ្នកវិនិយោគនោះ ត្រូវជូនព័ត៌មានទៅក្រុមប្រឹក្សាអភិវឌ្ឍន៍កម្ពុជាតាមរយៈលិខិតអនុសាសន៍ ឬលិខិតប្រគល់ជំនាញដៃ ដោយមានបញ្ជាក់ថាបានទទួលត្រឹមត្រូវ ។ លិខិតខាងលើនេះ ត្រូវចុះហត្ថលេខាដោយអ្នកវិនិយោគឬអ្នកតំណាងពេញសិទ្ធិរបស់ក្រុមហ៊ុនហើយត្រូវបញ្ជាក់អំពីមូលហេតុនៃការបញ្ចប់សកម្មភាពនោះផង ។

មាត្រា ២២.\_

ក្នុងករណីដែលមានការសុំរំលាយក្រៅផ្លូវតុលាការ អ្នកវិនិយោគត្រូវផ្តល់ជូនក្រុមប្រឹក្សាអភិវឌ្ឍន៍កម្ពុជា នូវលិខិតបញ្ជាក់ពីម្ចាស់បំណុល ពីអ្នកប្តឹងរបស់ខ្លួន និងពីក្រសួងសេដ្ឋកិច្ច និង ហិរញ្ញវត្ថុ ចាំបញ្ជាទាំងឡាយត្រូវបានដោះស្រាយចប់ជាស្ថាពរហើយ ទើបអ្នកវិនិយោគនោះអាចត្រូវបានអនុញ្ញាតអោយរំលាយក្រុមហ៊ុន ឬ សហគ្រាសរបស់ខ្លួនជាផ្លូវការបាន តាមបែបបទនៃច្បាប់ពាណិជ្ជកម្ម ។

មាត្រា ២៣.\_

ក្នុងករណីដែលអ្នកវិនិយោគត្រូវបានអនុញ្ញាតអោយរំលាយក្រុមហ៊ុន ឬសហគ្រាសរបស់ខ្លួនជាផ្លូវការ ទោះតាមផ្លូវតុលាការក្តី ឬក្រៅផ្លូវតុលាការក្តី អ្នកវិនិយោគអាចផ្ទេរនូវទ្រព្យសម្បត្តិដែលសេសសល់ទៅក្រៅប្រទេស ឬមួយប្រើប្រាស់នៅក្នុងព្រះរាជាណាចក្រកម្ពុជា ។ ចំពោះគ្រឿងម៉ាស៊ីន និង

សម្ភារៈបរិក្ខារដែលបានការអនុញ្ញាតដោយឥរិយាបថនៃការប្រើប្រាស់ក្នុងអំឡុងពេលតិចជាងប្រាំឆ្នាំ  
( ៥ឆ្នាំ) អ្នកវិនិយោគត្រូវបង់ពន្ធតាមច្បាប់ជាធរមាន ។

**ជំពូកទី ៩**  
**អវសានបញ្ញត្តិ**

**មាត្រា ២៤.-**

ការវិនិយោគទាំងឡាយ ដែលបានទទួលការអនុញ្ញាត ក្រោមច្បាប់ស្តីពីការវិនិយោគ  
នៅរដ្ឋកម្ពុជា និងអនុក្រឹត្យស្តីពីការវិនិយោគរបស់បរទេសនៅរដ្ឋកម្ពុជា ត្រូវបានទទួលផលប្រយោជន៍ និង  
កាតព្វកិច្ចដូចមានចែងក្នុងច្បាប់នេះដែរ ប៉ុន្តែច្បាប់នេះពុំមានអានុភាពប្រតិសកម្មទេ ។

**មាត្រា ២៥.-**

ក្នុងករណីដែលអ្នកវិនិយោគរំលោភ ឬមិនអនុវត្តតាមលក្ខខណ្ឌទាំងឡាយដែលបាន  
កំណត់ ក្រុមប្រឹក្សាអភិវឌ្ឍន៍កម្ពុជាមានសិទ្ធិអំណាចដកហូតសិទ្ធិផ្សេងៗនិងផលប្រយោជន៍ទាំងអស់ ឬមួយផ្នែក  
ដែលបានផ្តល់ជូនអ្នកវិនិយោគកន្លងមក ។

**មាត្រា ២៦.-**

ច្បាប់នេះត្រូវប្រកាសជាការប្រញាប់ ។

ច្បាប់នេះត្រូវបានរដ្ឋសភានៃព្រះរាជាណាចក្រកម្ពុជា  
អនុម័តនៅថ្ងៃទី ០៤ ខែ សីហា ឆ្នាំ ១៩៩៤  
នាសម័យប្រជុំវិសាមញ្ញទីតាំងទី ១  
ភ្នំពេញ ថ្ងៃទី ០៤ ខែ សីហា ឆ្នាំ ១៩៩៤

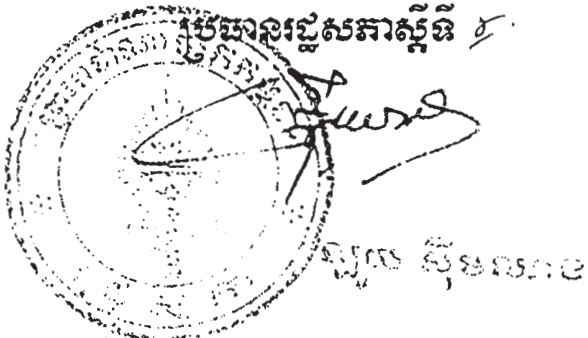
**ប្រធានរដ្ឋសភាស្តីទី ៥**  
  
ហ៊ុន សែន