

# សេដ្ឋកិច្ចកសិកម្មសត្វ ក្នុងសេដ្ឋកិច្ចជា

ចងក្រងដោយ :

ម៉ែន សុវិធីន៍ កែវ អុប៉ាលីស្ស ចក់ សុខវិជ្ជបុត្រ



សៀវភៅនេះ សូមឧទ្ទិសដល់វិញ្ញាណម៉ែន្ទលោក សំ វ៉ាសនា និងលោក មាស ចិន្ដាមុនី  
ដែលបានទទួលមរណៈភាព ក្នុងបុព្វហេតុបេសកកម្មសិក្សាស្រាវជ្រាវ និង អភិរក្ស  
សត្វព្រៃនៅប្រទេសកម្ពុជា ។

This book is dedicated to Sam Veasna and Meas Chandamony, both of whom tragically  
died in the service of wildlife conservation in Cambodia.

សូមផ្ញើឯកសារគុណយ៉ាងពិសេសចំពោះ ស្ថានទូតអង់គ្លេសប្រចាំនៅព្រះរាជណាចក្រ  
កម្ពុជា ធនាគារពិភពលោក រដ្ឋាភិបាលប្រទេសហូឡង់ និងកម្មវិធីអាស៊ីរបស់អង្គការ  
IUCN ដែលបានផ្តល់ថវិកាសំរាប់ការរៀបចំចុងក្រុងសៀវភៅនេះ ។

Funds for this field guide were provided by The British Embassy, Phnom Penh and the  
World Bank executed PHRD Project preparation grant for the World Bank/GEF Biodiversity  
and Protected Areas Management Project. Additional copies have been made possible with  
funding from the CY 99 Environment Component of the World Bank/Netherlands  
Partnership Programme, through the IUCN Regional Biodiversity Programme for South and  
Southeast Asia.



Printed by JSRC Printing House, Phnom Penh

# សៀវភៅថវិកាសត្វប្រទេសកម្ពុជា

ចមក្រុមដោយ :

ម៉ែន សុរិយន់ កែវ អុយ៉ាលីស្ស ចក់ សុខវិជ្ជបុត្រ

ជំនួយការបន្ថែមដោយ :

វិត្ត ម៉ុនឃឿន

ឈាន ជាតិ

ហួត ពិសិដ្ឋ

មី សេនឈ្យៃ

វ្រី សុវណ្ណា

បោះពុម្ពដោយ :

~ នាយកដ្ឋានវគ្គប្រមាញ់

~ នាយកដ្ឋានការពារអភិរក្សធម្មជាតិ

~ អង្គការសហគមន៍អភិរក្សសត្វវ្រី

**ម.ព.ប.ក AIDOC**

Date: 173-032

Date: \_\_\_\_\_

Printed by: \_\_\_\_\_

ភ្នំពេញ, កម្ពុជា  
ខែ ឧសភា ឆ្នាំ ២០០០

## Mammals of Cambodia

Compiled by:

Men Soriyum, Keo Omaliss, Chak Sokhavicheaboth.

With contributions by:

Roth Bunthoem, Hout Piseth, Prum Sovanna,  
Chheang Dany and By Seng Leang.

Published by:

The Department of Forestry and Wildlife  
The Department of Nature Conservation and Protection  
and the Wildlife Conservation Society Cambodia Program.

Phnom Penh, Cambodia.

May, 2000.



# សេចក្តីថ្លែងអំណរគុណ

សូមថ្លែងអំណរគុណ យ៉ាងជ្រាលជ្រៅបំផុតចំពោះការផ្តល់នូវវិភាគទាន ទៅលើការរៀបចំចុងក្រុងសៀវភៅវិទ្យាសាស្ត្រនេះ អោយកាន់តែមានភាពប្រសើរឡើង ។

ជាបឋមសូមថ្លែងអំណរគុណចំពោះលោក **ឌី សុគន្ធ** ប្រធាននាយកដ្ឋាន-រុក្ខាប្រមាញ់ លោក **ធីន គីឡេន** ប្រធានការិយាល័យការពារសត្វព្រៃ លោកលោក **ចាយ សាមីត្ត** ប្រធាននាយកដ្ឋានការពារអភិរក្សធម្មជាតិនៃក្រសួងបរិស្ថាន **ឡាយ យីម** ប្រធានការិយាល័យតំបន់ការពារ ដែលបានគាំទ្រ និងជួយជំរុញការងារចុងក្រុងបានចប់សព្វគ្រប់ ។

សូមថ្លែងអំណរគុណលោក **Sakon Jaisomkom** បុគ្គលិកអង្គការ WWF ទៅប្រទេសថៃ ចំពោះការផ្តល់ការរៀបចំពាក់តែងរូបភាព និងសូមថ្លែងអំណរគុណចំពោះការផ្តល់រូបថតសត្វរបស់លោក **ស៊ុន ហ៊ាន, គេង អុយ៉ាណីស្ស, Colin Poole, Dave Ware, WWF Cat Tien Project (Gert Polet), WWF-Canon (Mike Baltzer), WCS Thailand (Tony Lynam, Lee Whitehead, Tongbai Chareoendong), Roland Seitre, FAO/CIAP (Luke Leung), Wildlife Conservation Society (Dennis Demello, H. Coolidge), Charles Francis, Heng Sinith, Frédéric Goes, Wayne Gum** និងលោក **Cuc Phuong Conservation Project (Doug Hendrie)**. លើសពីនេះទៀត សូមថ្លែងអំណរគុណលោក **Joe Walston** ចំពោះជំនួយការបច្ចេកទេសទៅលើអំបូរសត្វប្រចៀវ និងលោក **ឌី ឃីលស្វាត** លោក **Will Duckworth, Rob Timmins** ចំពោះការផ្តល់យោបល់ និង ជំនួយទៅលើការងារជាច្រើនទាក់ទងទៅនឹងការធ្វើអត្តសញ្ញាណកម្មសត្វ និង ស្ថានភាពវិទ្យាសាស្ត្រនៅកម្ពុជា ។

សូមថ្លែងអំណរគុណយ៉ាងពិសេសចំពោះស្ថានទូតអង់គ្លេសប្រចាំនៅប្រទេសកម្ពុជា, ធនាគារពិភពលោក រដ្ឋាភិបាលប្រទេសហូឡង់ និងកម្មវិធីអាស៊ីរបស់អង្គការ IUCN ដែលបានផ្តល់ថវិកាសំរាប់ការរៀបចំចុងក្រុងសៀវភៅ ។ សូមថ្លែងអំណរគុណចំពោះលោក **ឡេវី គីមសុខ, សួន ឌីណា, ដូ គង់, ឡឹក គេងពេជ្រ, គុយ គុខ, មាស ចិន្តាមុនី, ថាង គីរិន, អ៊ុយ សីហា, ឡឹក ម៉ាក់ឌីល, អ៊ុក គីមសាន, ស៊ុន ម៉ិលីន** ដែលបានចូលរួមក្នុងការកំណត់ឈ្មោះប្រភេទសត្វ ។

ជាទីបញ្ចប់ សូមថ្លែងអំណរគុណយ៉ាងពិសេសបំផុត ចំពោះលោក **ស៊ុន ហ៊ាន** និងលោក **Colin Poole** ដែលបាន ផ្តួចផ្តើមរៀបចំសៀវភៅវិទ្យាសាស្ត្រនៅកម្ពុជា ប្រសិនបើគ្មានអ្នកទាំងពីរទេសៀវភៅនេះក៏មិនអាចកើតមានដែរ ។

# មាតិកា

	ទំព័រ	ទំព័រ
I- សេចក្តីផ្តើម -----	១	ផ្នែកព្រៃ ----- ៥០
II- ថវិកាសត្វ និង ការកត់សំគាល់ -----	៣	ខ្នាប៉ុជ្ជែ ----- ៥២
III- ការស្វែងរក និង ការសិក្សាពីថវិកាសត្វ -----	៤	ខ្នាប៉ុតូច ----- ៥៤
ពង្រួល -----	៨	សំពោចកល្យាណ ----- ៥៦
កណ្តុរល្មេះ -----	១០	ជ្រូកពោន ----- ៥៨
កន្ទឹក -----	១១	ឆ្កែ ----- ៦០
កន្ទឹកក្បាលឆ្មុត -----	១២	រោក្យាលសំប៉ែត ----- ៦២
ឆ្មាបា -----	១៤	រោរោមច្រមុះ ----- ៦៤
ជ្រឹងកោះ -----	១៦	រោខ្នុរលោង ----- ៦៦
ជ្រឹងមឡុម -----	១៦	រោតូច ----- ៦៨
ជ្រឹងធំ -----	១៨	ខ្លឹម ----- ៧០
ជ្រឹងអង្កាម -----	២០	សំពោចធំ ----- ៧២
ប្រឡៅ -----	២២	សំពោចវល្លិ ----- ៧៤
រញ្ជី -----	៣២	សំពោចក្រអូប ----- ៧៦
ស្វាត្រោស -----	៣៤	សំពោចពណ៌លាត ----- ៧៨
ស្វាក្តាម -----	៣៦	ឈ្មុសប្រែង ----- ៨០
ស្វាអង្កត់ -----	៣៨	សំពោចអុចខ្នង ----- ៨២
ស្វាព្រាម -----	៤០	កំពឹងដូង ----- ៨៤
ស្វាក្រវ៉ាត់ ឬស្វាកនុយស -----	៤២	ស្តាតូច ----- ៨៦
ទោចម្ពុដ -----	៤៤	ស្តាធំ ----- ៨៨
ទោចផ្កាស់លឿង -----	៤៦	ឆ្មាព្រៃ ----- ៩០
ផ្នែកចក -----	៤៨	ឆ្មាដាវ ----- ៩២

ទំព័រ

ទំព័រ

ខ្នាត្រី-----	៩៤	ពោព្រៃ-----	១៤០
ខ្នាលឿងមាស-----	៩៦	ខ្លឹង-----	១៤២
ខ្នាតភ្នំកែវ-----	៩៨	ទន្សោង-----	១៤៤
ខ្នាតពក-----	១០០	ក្របីព្រៃ-----	១៤៦
ខ្នាតខិន-----	១០២	ខ្លឹងវល្លិ-----	១៤៨
ខ្នាត់-----	១០៤	កែះ-----	១៥០
ផ្សោតពណ៌ផ្កាឈូក-----	១០៦	កំប្រុកធំ-----	១៥២
ផ្សោតបម្លិល-----	១០៨	កំប្រុកឆ្នុតខ្នង-----	១៥៤
ផ្សោតខ្មៅ-លឿង-----	១១០	កំប្រុកពណ៌-----	១៥៦
ផ្សោតច្រមុះដប-----	១១២	កង្កីច-----	១៥៨
ផ្សោតទន្លេ-----	១១៤	កង្កែប-----	១៦០
ផ្សោតគ្មានព្រួយខ្នង-----	១១៦	កំប្រុកស្លាបធំ-----	១៦២
ជ្រូកទឹក-----	១១៨	កំប្រុកផ្កាស្រពាម-----	១៦៤
ដីរី-----	១២០	កំប្រុកស្លាបភ្នំ-----	១៦៤
រមាស-----	១២២	កណ្តុរផ្ទះ( ឬកណ្តុរបង្កង់)-----	១៦៦
ជ្រូកព្រៃ-----	១២៤	កណ្តុរព្រៃ-----	១៦៨
ក្តាន់ក្លែងតូច-----	១២៦	កណ្តុរភ្នំ-----	១៧០
ក្តាន់ក្លែងធំ-----	១២៨	ប្រម៉ា-----	១៧២
រម៉ាង-----	១៣០	ប្រម៉ាញ-----	១៧៤
ប្រើសស្សុវ-----	១៣២	ទន្សាយគល់-----	១៧៦
ក្តាន់-----	១៣៤	V- សំរាប់ការអានបន្ថែម-----	១៧៨
ឈ្នួស-----	១៣៦	VI-វិធីសាស្ត្រមើលបញ្ជីឈ្មោះថវិកាសត្វ-----	១៧៩
ឈ្នួសយក្ស-----	១៣៨		

# I - សេចក្តីផ្តើម :

ប្រទេសកម្ពុជា គឺជាប្រទេសមួយដែលសំបូរទៅដោយធនធាន ធម្មជាតិពាំងពិយូរ លង់ណាស់មកហើយ ពិសេសគឺលក្ខណៈជីវចម្រុះនៃពពួកសត្វព្រៃដែលមាន ថនិកសត្វ បក្សី ឧរង្គសត្វជាដើម ។ លក្ខណៈខុសគ្នានៃសណ្ឋានដី និង របាយទឹកភ្លៀងបាន បង្កលក្ខណៈងាយស្រួលដល់ពពួកសត្វព្រៃ អាចរស់នៅបានយ៉ាងសុខក្សេមក្សាន្តនៅ តាមជម្រកផ្សេងៗគ្នា ពិសេសគឺនៅតាមជួរភ្នំក្រវាញ ភ្នំដងរែក និង តំបន់ភ្នំក្នុងខេត្ត រតនគិរី និង មណ្ឌលគិរី ។ តំបន់ដីសើមដែលមានប្រហែល ៣០% នៃផ្ទៃប្រទេស បាន បង្ហាញឱ្យឃើញពីការដុះលូតលាស់ឡើងវិញរបស់រុក្ខជាតិដែលជាចំណី របស់ពពួក ថនិកសត្វ និង ជាប្រភពទឹកមួយ ដ៏សំខាន់សំរាប់សត្វទាំងនោះ នៅរដូវប្រាំងផងដែរ ។ ជាក់ស្តែងដូចជាទន្លេមេគង្គ ដែលហូរកាត់ប្រទេសពីទិសខាងជើងរហូតដល់ខាងត្បូង ទន្លេសាបដែលលាតសន្ធឹងពីទីក្រុងភ្នំពេញទៅទិសពាយ័ព្យ និង ដងស្ទឹង អូរ ព្រែក ជាច្រើនទៀត នៅពាសពេញប្រទេស ។

ជាការពិតណាស់ ការយល់ដឹងអំពីថនិកសត្វនៅប្រទេសកម្ពុជា សព្វថ្ងៃ នៅមានកំរិតតិចតួចនៅឡើយ ដោយសារតែការខ្វះខាតនូវឯកសារពិមុនសំរាប់ធ្វើការ សិក្សាបន្ត និង ឧបសគ្គនៃសង្គ្រាមស៊ីវិលអស់ជាងពីរទសវត្សរ៍ស្រុកន្លងមកនេះបានរារាំង ដល់ដំណើរការ ការចុះស្រាវជ្រាវក៏ដូចជា ការយកចិត្តទុកដាក់ពីរាជរដ្ឋាភិបាល ។ ម្យ៉ាងទៀត អ្នកសត្វសាស្ត្រជំនាញៗពីសម័យមុន ក៏បានបាត់បង់ទាំងស្រុងថែមទៀត ។ សព្វថ្ងៃនេះ ការខិតខំប្រឹងប្រែងលើការស្រាវជ្រាវ ការអភិរក្ស និង គ្រប់គ្រង បាន ផ្តួចផ្តើមឡើងចាប់ពីឆ្នាំ ១៩៩២ ពីសំណាក់អ្នកសត្វសាស្ត្រជំនាន់ក្រោយៗ ដោយមាន ការគាំទ្រពីរាជរដ្ឋាភិបាលកម្ពុជា ។

ទោះបីជាមានប្រភេទសត្វមួយចំនួនកំពុងប្រឈមមុខទៅនឹង ស្ថានភាព ជិតផុតពីជំនុំផុតក៏ដោយដូចជា រមាស គោព្រៃ ខ្លឹមវល្លិ ក៏អ្នកសត្វសាស្ត្រយើង



នៅតែមានជំនឿទុកចិត្តថា ដរាបណា យើងនៅតែខិតខំប្រឹងប្រែងលើការស្រាវជ្រាវ អោយបានច្រើន និង កំណត់ឱ្យបានច្បាស់លាស់ពីជំរកពិតប្រាកដរបស់សត្វទាំងនោះគឺ យើងនឹងមានផែនការអភិរក្សសមស្របសំរាប់រារាំងនូវសកម្មភាព តំរាមកំហែងទាំង អម្បាលមាណ ដែលកើតមានឡើង ។

សៀវភៅថវិកាសត្វនៅកម្ពុជានេះ បានរៀបចំចងក្រងឡើងក្នុងគោល បំណងសំរាប់ផ្តល់ជាវិភាគទានលើការយល់ដឹងមួយចំនួន អំពីលក្ខណៈសំគាល់របស់ ប្រភេទសត្វនីមួយៗ លក្ខណៈជីវសាស្ត្រ ស្ថានភាពច្បាប់ជាតិ និង អន្តរជាតិ របស់ ថវិកាសត្វនៅក្នុងព្រះរាជាណាចក្រកម្ពុជា ។ ប្រភេទសត្វទាំងអស់នេះមិនមែនគ្រប ដណ្តប់លើ ប្រភេទថវិកាសត្វទាំងអស់នៅក្នុងប្រទេសកម្ពុជាទេ ប៉ុន្តែនៅមានប្រភេទ និង អនុប្រភេទ ជាច្រើនទៀតដែលយើងពុំទាន់បានសិក្សារកឃើញ និងពុំទាន់មាន ឯកសារច្បាស់លាស់នៅឡើយ ។ ថវិកាសត្វ ដែលមានចំនួន៨៨ប្រភេទ បានបង្ហាញ នូវរូបភាពពណ៌ធម្មជាតិច្បាស់ៗ និងការរៀបរាប់ លំអិតពីលក្ខណៈខុសប្លែកគ្នាពិសេស ដែលធ្វើអោយមនុស្សគ្រប់រូប ងាយស្រួលចំណាំ និងរៀនសូត្របន្ថែមពិសេសពីសំរាប់ អ្នកសត្វសាស្ត្រប្រើប្រាស់ក្នុងការចុះស្រាវជ្រាវ ។

ប្រសិនបើ សម្តេច ព្រះអង្គម្ចាស់ ឯកឧត្តម អស់លោក លោកស្រី អ្នកនាង កញ្ញា បានរកឃើញនូវព័ត៌មានថ្មី ឬប្រភេទសត្វថ្មី ដែលមិនមាននៅក្នុងសៀវភៅនេះ ឬក៏មានកំហុសខ្លះណាមួយនៅក្នុងអត្ថបទដែលបានចងក្រង សូមមេត្តាផ្តល់ព័ត៌មាន មកដល់នាយកដ្ឋានរុក្ខា-ប្រមាញ់ ទូលព្រះបង្គំ យើងខ្ញុំរករាយ សូមថ្លែងអំណរគុណ និងស្វាគមន៍ជាទីពឹង ចំពោះការទិញទិញ កែលំអរទាំងអស់ ។ ការកែប្រែ និង ការផ្តល់ ព័ត៌មានបន្ថែម នឹងអាចជួយសំរួលដល់ការបោះពុម្ព លើកក្រោយៗទៀត អោយកាន់ តែមានសុក្រិតភាព និង ខ្លឹមសារ បានច្បាស់លាស់ ។





អាស័យដ្ឋានសំរាប់ទំនាក់ទំនងមានដូចខាងក្រោម :

**តាមកម្មាធិការ-ប្រចាំ :**

អាគារលេខ ៤០ វិថី ព្រះនរោត្តម សង្កាត់ផ្សារថ្មីទី ២

ខ័ណ្ឌដូនពេញ រាជធានីភ្នំពេញ ព្រះរាជាណាចក្រកម្ពុជា

**តាមកម្មាធិការពារអភិរក្សវប្បធម៌ :**

អាគារ ៤៨ វិថីសម្តេចព្រះសីហនុ សង្កាត់ទន្លេបាសាក់ ខ័ណ្ឌចំការមន

រាជធានីភ្នំពេញ ព្រះរាជាណាចក្រកម្ពុជា

**អង្គការសហប្រតិបត្តិការសង្គម :**

ផ្ទះលេខ ៤ ផ្លូវលេខ ៣១២ សង្កាត់ទន្លេបាសាក់

រាជធានីភ្នំពេញ ព្រះរាជាណាចក្រកម្ពុជា

## II - ថវិកាសត្វ និង ការកត់សំគាល់ :

ថវិកាសត្វខុសប្លែកពីសត្វដទៃទៀត ដោយលក្ខណៈច្រើនយ៉ាង ។ គ្រប់ប្រភេទសត្វទាំងអស់បង្កើតកូន ហើយចិញ្ចឹមកូន ដោយទឹកដោះ និង មានឈាមក្តៅ ។ ថវិកាសត្វភាគច្រើនមានរោម និង មានជើងបួន ។ ចំពោះថវិកាសត្វមួយចំនួនអាចបង្កឱ្យយើង មានការភ័ន្តច្រឡំក្នុងការធ្វើចំណាត់ថ្នាក់ ដូចជា ពពួកប្រចៀវ និង ជ្រូង តែងតែយល់ថា វាជាសត្វស្លាប ព្រោះវាអាចហើរ ប៉ុន្តែវាមាន រោម និង ផ្តល់កំណើតជាកូន រីឯផ្សេង និង ចាឡែន តែងតែយល់ច្រឡំថាជាត្រី ធាតុពិតវាគឺជាថវិកាសត្វដែលមិនមានរោម និង ជើង ប៉ុន្តែវាផ្តល់កំណើតជាកូន និង ចិញ្ចឹមកូនដោយទឹកដោះ ។

កត្តាចំបងដែលមានសារៈសំខាន់ក្នុងការកត់សំគាល់ពពួកថវិកាសត្វ ឱ្យបានល្អ គឺរូបរាងរបស់សត្វនីមួយៗ ដែលយើងអាចធ្វើការព្យាករណ៍ដោយយ៉ាងច្បាស់ពីអំបូរ



ផ្សេងៗគ្នា ។ ប៉ុន្តែចំពោះសត្វអំបូរតែមួយ យើងអាចមានការភ័ន្តច្រឡំលើលក្ខណៈ  
រូបរាង ករណីនេះពណ៌សំបុរគឺ មានប្រយោជន៍បំផុតសំរាប់សំគាល់ភាពខុសគ្នានៃ  
ប្រភេទនីមួយៗ ។ លើសពីនេះទៅទៀត ទំហំក៏មានសារៈសំខាន់មួយដែរ ដែលអាច  
ឱ្យយើងដឹងពីភាពធំតូចរបស់សត្វ ដូចជាសត្វខ្លះខ្លួនធំជាង កន្ទុយខ្លីជាង ឬជើងខ្លី-វែង  
ជាដើម ។

### III - ការស្វែងរក និងការសិក្សាពីថវិកាសត្វ :

ទោះជាថវិកាសត្វមានភាពលំបាកស្វែងរកជាងសត្វស្លាបក៏ដោយក៏មានវិធី  
សាស្ត្រផ្សេងៗគ្នាជាច្រើន ដើម្បីស្វែងរក និង សិក្សា ។ វិធីសាស្ត្រដែលប្រសើរបំផុត  
នោះគឺ អាស្រ័យទៅលើប្រភេទសត្វ ដែលយើងចង់ស្វែងរក ដោយហេតុថា សត្វ  
នីមួយៗមានជំរក និង ការចូលចិត្តផ្សេងៗគ្នា ។ សត្វខ្លះចូលចិត្តរស់នៅក្នុងព្រៃស្រោង  
ព្រៃឈ្មោះ នៅវាលតាមមាត់ទឹក វាលស្មៅ ។ល។

យើងក៏ត្រូវយល់ដឹងផងដែរអំពីជីវសាស្ត្ររបស់វា ពពួកសត្វ ស្នា កំប្រុក  
កង្កែប នៅពេលថ្ងៃតែងតែ ឃើញនៅលើដើមឈើ រីឯថវិកាសត្វផ្សេងទៀតដូចជា  
ជ្រូក ប្រើស ស្នា ខ្នាញ់ មានសកម្មភាពច្រើនតែនៅលើដី ។ ថវិកាសត្វ ធំៗចូលចិត្តរស់  
នៅដោយស្ងៀមស្ងាត់មិនមានការរំខានពីមនុស្ស ហើយវាជាសត្វដែលពិបាកចូលទៅ  
ជិតបាន ដូច្នេះចំពោះប្រភេទសត្វទាំងនោះទាមទារឱ្យមានភាពស្ងៀមស្ងាត់ក្នុងការចុះ  
អង្កេត ។ កែវពង្រីក មានសារប្រយោជន៍ណាស់ សំរាប់ពិនិត្យមើលប្រភេទថវិកាសត្វ  
តូចៗ ដែលរស់នៅតាមដើមឈើ និង ការជំនួយឱ្យយើងមើលបានពីចម្ងាយ ។ ប្រភេទ  
មួយចំនួនរកស៊ីនៅពេលយប់ដូចជា សំពោច ឆ្មាបា កណ្តុរ ប្រចៀវ ជ្រឹង និង ថវិកា  
សត្វមួយចំនួនទៀត ។ ចំពោះការអង្កេតប្រភេទទាំងនេះ យើងត្រូវប្រើពិល ឬ ភ្លើង  
ហ្វា សំរាប់អង្កេត ។



ថវិកាសត្វត្រូវបានគេជួបប្រទះភាគច្រើន នៅតាមតំបន់ព្រៃស្រឡះ  
វាលស្មៅ ហើយកន្លែងដែលចាំបាច់សំរាប់ការអង្កេត គឺនៅតាមដងទន្លេ ស្ទឹង ព្រែក  
ត្រពាំង ជាដើម ។

ការសិក្សាអំពីដានជើង គឺមានប្រយោជន៍បំផុតសំរាប់សំគាល់នូវប្រភេទ  
សត្វនីមួយៗ ប៉ុន្តែការសិក្សានេះ ទាមទារឱ្យមានភាពច្បាស់លាស់ដើម្បីជៀសវាង  
ការប៉ាន់ស្មានខុស ព្រោះថាដានរបស់វាមានភាពប្រហាក់ប្រហែលគ្នាដែលពិបាក  
ចំណាំ ។ លាមក និង គ្រោងឆ្អឹងរបស់វាក៏មានសារៈសំខាន់ដែរសំរាប់ធ្វើការសិក្សា ។

ចំពោះថវិកាសត្វតូចៗដែលយើងមិនអាចធ្វើការកំណត់ប្រភេទបាន យើង  
ត្រូវរៀបចំជាអន្ទាក់ ឬ សំណាញ់សំរាប់ចាប់វាមកសិក្សា ដូចជាពួកប្រឡើង ជ្រឹង  
កណ្តុរ និង កំប្រុក ជាដើម ។

## **ការគំរាមកំហែងទៅលើថវិកាសត្វ**

កត្តាពីរសំខាន់ដែលកំពុងជំរុញឱ្យធនធានសត្វព្រៃ ក្នុងព្រះរាជាណា  
ចក្រកម្ពុជា កាន់តែវិនាសបាត់បង់ ទៅពីមួយថ្ងៃទៅមួយថ្ងៃគឺ :

### **១- ការប្រមាញ់ :**

សកម្មភាពប្រមាញ់បានកើតមានឡើងតាំងពីយូរយារណាស់មកហើយ  
និងសកម្មភាពនេះនៅតែបន្តជារៀងរហូតដូចជា លក្ខណៈប្រពៃណីមួយរបស់ប្រជាជន  
ដែលរស់នៅពីងព្រែកទៅលើធនធានធម្មជាតិក៏ដូចជាសត្វព្រៃជាដើម ។ លើសពីនេះ  
ទៅទៀត សព្វថ្ងៃក្រៅពីការប្រើប្រាស់ប្រចាំថ្ងៃ មានឈ្មួញជាច្រើនដែលប្រកបរបរ  
ទិញលក់សត្វព្រៃទាំងនេះ ដើម្បីតម្រូវការទៅតាមភោជនីយដ្ឋាន ឬលក់បន្តទៅ  
បរទេស ។ សកម្មភាពប្រមាញ់សត្វព្រៃកើតឡើង ភាគច្រើននៅតំបន់ភូមិភាគឥសាន  
និង និរតីនៃប្រទេស ដោយរួមមានប្រភេទដែលជាតម្រូវការសំខាន់ៗនោះគឺ ដំរី ខ្លា



ខ្លាំង កែវ ទន្សោង ប្រើស ឈូស និង ក្តាន់ព្រែង ជាដើម ។

**២. ការបាត់បង់ទឹក :**

ជំរកគឺជាកត្តាចំបងបំផុតសំរាប់ការរស់នៅ និងភាពសុខសាន្ត របស់ពួក  
ថនិកសត្វ ថវិកលក្ខណៈរបស់ពួកវាចូលចិត្តរស់នៅតាមតំបន់ព្រៃ ដែលមានភាព  
ស្ងៀមស្ងាត់ មិនមានការរំខានពីមនុស្ស ។ បញ្ហាដែលគួរឱ្យព្រួយបារម្ភបំផុតនោះគឺ  
ធនធានព្រៃឈើ ដែលមុន ឆ្នាំ១៩៧០ មានប្រមាណ ៧៣% នៃផ្ទៃប្រទេស  
សព្វថ្ងៃបានធ្លាក់ចុះមកត្រឹម ៥៨% ប៉ុណ្ណោះ ។ ដូច្នេះតួលេខបានបញ្ជាក់ឱ្យឃើញពី  
ការបាត់បង់ព្រៃឈើ ដែលបណ្តាលមកពីកត្តាផ្សេងៗជា ច្រើនរាប់បញ្ចូលទាំងការកាប់  
ឈើស្របច្បាប់ និង ខុសច្បាប់ ការរានដីព្រៃ ធ្វើដំណាំកសិកម្ម ការសង់លំនៅដ្ឋាន និង  
តម្រូវការឈើសំរាប់បំរើ សេចក្តីត្រូវការក្នុងស្រុក និង ទៅបរទេស ។

**សកម្មភាពអភិរក្ស :**

ដោយយល់ឃើញនូវតំលៃ និង សារប្រយោជន៍នៃធនធានសត្វព្រៃនៅ  
ក្នុងព្រះរាជាណាចក្រកម្ពុជា ស្របពេលដែលសកម្មភាពអាជីវកម្មលើពួកថនិក  
សត្វបានរាលដាលក្នុងផ្ទៃប្រទេស សព្វថ្ងៃរាជរដ្ឋាភិបាលបានយកចិត្តទុកដាក់យ៉ាង  
ខ្លាំង ដោយរិះរកមធ្យោបាយគ្រប់បែបយ៉ាង ដើម្បីធ្វើយ៉ាងណាអោយធនធានទាំង  
នេះបានគង់វង្ស ។

ចាប់តាំងពីឆ្នាំ ១៩៩២ រហូតមកដល់ពេលបច្ចុប្បន្ន ក្រសួង កសិកម្ម រុក្ខា-  
ប្រមាញ់ និង នេសាទ ដែលមាននាយកដ្ឋាន រុក្ខាប្រមាញ់ ជាអ្នកប្រតិបត្តិ បានខិតខំចុះ  
សិក្សាស្រាវជ្រាវ ស្វែងរកនូវវត្តមានពួកថនិកសត្វទាំងនេះ ទូទាំងផ្ទៃប្រទេស ដើម្បី  
ជាមូលដ្ឋានលើការធ្វើផែនការអភិរក្សនៅតាមតំបន់ ដែលមានសត្វសំខាន់ៗ និង  
កំរ ។ ក្រៅពីនេះ យើងបានធ្វើការទំនាក់ទំនងជាមួយអង្គការក្រៅរដ្ឋាភិបាល និង



អង្គការអន្តរជាតិថែមទៀត ដើម្បីជំនួយទៅលើបច្ចេកទេសនៃការងារអនុវត្តក៏ ដូចជាថវិកាទ្រទ្រង់ ។

សំខាន់ដូចគ្នានោះដែរ ក្នុងឆ្នាំ១៩៩៣ ក្រសួងបរិស្ថានត្រូវបានបង្កើតនិង មានភារកិច្ចទទួលខុសត្រូវគ្រប់គ្រងតំបន់ការពារដែលមាន ២៣ កន្លែង រួមមានតំបន់ ដែន ជំរកសត្វព្រៃ ១០កន្លែង តំបន់ឧទ្យានជាតិ ៧កន្លែង តំបន់ការពារ ទេសភាព ៣កន្លែង និង តំបន់ប្រើប្រាស់ច្រើនយ៉ាង ៣កន្លែង ។ នាយកដ្ឋានការពារ និង អភិរក្ស ធម្មជាតិជាអ្នកប្រតិបត្តិបានកំពុងខិតខំគ្រប់គ្រងតំបន់ការពារធម្មជាតិទាំង២៣កន្លែង ដោយសហការជាមួយក្រសួង ស្ថាប័នពាក់ព័ន្ធ អាជ្ញាធរមូលដ្ឋាន និងអង្គការអន្តរជាតិ នានា ដើម្បីដំណើរការ និង ភាពជោគជ័យនៅតាមតំបន់ទាំងនេះ គឺជាសុវត្ថិភាព និង ភាពគង់វង្សមួយដ៏ធំបងសំរាប់ថវិកាសត្វ ។

សព្វថ្ងៃ រាជរដ្ឋាភិបាល កំពុងមានវិធានការយ៉ាងម៉ឺងម៉ាត់ ដើម្បីទប់ស្កាត់ ឱ្យបាននូវសកម្មភាពជួញដូរសត្វព្រៃគ្រប់រូបភាព ដែលកើតមានឡើងទូទាំងផ្ទៃ ប្រទេស កន្លែងលក់សត្វព្រៃមួយចំនួនត្រូវបានបំផ្លាញចោល ហើយសត្វព្រៃដែល ចាប់បាន ត្រូវបានដោះលែងនៅតាមតំបន់ដែលមានសុវត្ថិភាពបំផុត ។

តម្រូវការចាំបាច់ និង បន្ទាន់បំផុតសំរាប់កិច្ចការពារ អភិរក្សធនធាន ថវិកាសត្វឱ្យកាន់តែមានប្រសិទ្ធភាពនោះគឺ ការរៀបចំធ្វើវិសោធនកម្មច្បាប់សត្វ ព្រៃបន្ថែមទៀត ដើម្បីមានលក្ខណៈគ្រប់គ្រាន់ បង្ក្រាបរាល់បទល្មើសគ្រប់រូបភាព និង ឈានឆ្ពោះទៅរកការគ្រប់គ្រងធនធានសត្វព្រៃឱ្យមាននិរន្តរភាព ។



ទំហំ : ប្រវែងក្បាល-ដងខ្លួន ៤២៥-៥០០ ម.ម កន្ទុយ ៣៤០-៤៧០ ម.ម ទំងន់ ៥-៧ គ.ក្រ ។

**ភិក្ខុភាព** : ពង្រួលជាថនិកសត្វគ្មានឆ្មេញ មានស្រកា ថ្ងាសផត និងជាប្រភេទសត្វវារ ។ ដងខ្លួនទាំងមូលរាប់បញ្ចូល ទាំងជើងផង លើកលែងតែពោះ និងផ្នែកក្រោមក្បាលរបស់វា សុទ្ធសឹងតែគ្របដណ្តប់ដោយស្រកា ដែលមានពណ៌ស្រអាប់និងពណ៌ដី ។ ជើងមាន ម្រាមប្រាំ និង មានក្រចកគ្រប់ម្រាមទាំងអស់ ក្រពុំជើងមុខវែងជាងក្រពុំជើង ក្រោយ ។ ចលនាយឺតៗនិងពត់ពេនក្នុងការវារចុះវារឡើង ហើយវាជាសត្វពូកែឡើង ដើមឈើទៀតផង ។

**ទីរស់នៅ** : វាមានជីវិតនៅក្នុងប្រភេទព្រៃដែលមានដើមឈើខ្ពស់ៗ ព្រៃក្រោយអាជីវ កម្ម និងដឹកសិកម្ម ។ ពង្រួល ជាសត្វរកស៊ីលើផ្ទៃដី ឬក្នុងរន្ធឈើ ហើយពេលថ្ងៃវា ដេកក្នុងរន្ធដី ។ ចំណីអាហាររបស់វាមាន ស្រមោច សង្ហា អង្ក្រង ដុកឡើ និងកណ្តៀង ច្រើនសន្ធឹកសន្ធាប់ ។ ចំពោះពង្រួលញឹកើត កូនម្តងបានមួយ ( យូរៗ ម្តងពីរ ) ហើយកូន របស់វាកើតក្រោយពីមេវាមានគភ៌រយៈពេលពី ២-៣ ខែ ។ វារម្ងន់ នៅពេលដែលវា ជួបនឹងឧបសគ្គ វាមានអណ្តាត ស្ថិតងាយក្នុងការចាប់ចំណី ។ វាជាប្រភេទសត្វស្ងួត មិន បណ្តាលអោយមានគ្រោះថ្នាក់អ្វីឡើយ ។

**រចនា និង ស្ថានភាព** : វាជាប្រភេទសត្វមានជាមធ្យម ស្ទើរតែគ្រប់ទីកន្លែង និង កំពុងរងនូវការបំផ្លិចបំផ្លាញយ៉ាងខ្លាំងពីមនុស្ស ។ ជាប្រភេទហាមប្រាមប្រកាស លេខ ៣៥៩ ប្រក.កសក. របស់ក្រសួងកសិកម្ម រុក្ខា-ប្រមាញ់ និង នេសាទ និងចុះក្នុង បញ្ជីក្រហម IVCN(NT) ជាប្រភេទជិតទទួលរងការគំរាមកំហែងលើពិភពលោក និង ស្ថិតក្នុងតារាងឧបសម្ព័ន្ធទី ២ របស់អនុសញ្ញា CITES ។





ទំហំ : ក្បាលដងខ្លួន ១០០-១៥០មម កន្ទុយ ៧០-៩៦មម ទម្ងន់ ៣៩-៧៨ ក្រ

ភិកោត : សំបុរផ្នែកខាងលើមានពណ៌ផ្សេងពីគ្នា កណ្តុរខ្លះពណ៌ខ្មៅ ភ្លេត រហូតដល់ប្រផេះ ។ ផ្នែកខាងក្រោមមានសំបុរស្រាលជាង អាស្រ័យដោយប្រភេទ ។ មានគល់កន្ទុយចម្រា ហើយខ្លី និងមានពណ៌ស្រាលជាងខ្លួន ត្រចៀកមូលស្រួច ជើងទាំងបួនមានពណ៌ប្រហែលនឹងកន្ទុយ ។

ជីវសាស្ត្រ : ជាប្រភេទរស់នៅជិតស្និទ្ធជាមួយមនុស្ស ជំរកវាគឺ ទីក្រុង ភូមិករ ដងផ្លូវស្មៅក្រាស់ៗ គម្ពោតព្រៃ ប្រឡាយ វាលស្រែ ចំការ និង តំបន់មានព្រៃឆ្ងាយពីលំនៅដ្ឋាន ។ វាជាសត្វមានប្រយោជន៍ដល់មនុស្ស ព្រោះវាបានស៊ីសត្វល្អិតចង្រៃ នៅរដូវបន្តពូជ តែងតែមានក្លិនឆ្ងល់ដែលចេញពីចំហៀងខ្លួន ។ វាជាសត្វរាត្រីចរ ពុំសូវខ្លាចមនុស្សទេ ជួនកាលវាធ្វើសកម្មភាពនៅពេលថ្ងៃ វាពុំចូលចិត្តវារចុះឡើងតាមជញ្ជាំង ប៉ុន្តែវាចូលចិត្តរស់នៅកន្លែង កៀនកោះ ។ ចំណីអាហារ សត្វឥតឆ្អឹងកង សប្បិសត្វ សត្វល្អិត សាច់បន្លែ ផ្លែឈើ ដំឡូងជ្វា បាយ ជាដើម ។ វាមានភក្តីស្ទើរពេញ ១ឆ្នាំ និង អាចបន្តពូជបាននៅ អាយុ៣៦ ថ្ងៃ អាយុកាលពី ១-២ ឆ្នាំកន្លះ ។

របាយ ទិស ស្ថានភាព : មានជាមធ្យម ដោយកន្លែង និង តាមលំនៅដ្ឋាន ។





ទំហំ : ប្រវែងក្បាល-ដងខ្នង ១៣៥-២០៥ ម.ម កន្ទុយ ១២៥-១៥៥ ម.ម

ភិកោត : សត្វកន្លឹកមានរូបរាងប្រហាក់ប្រហែលទៅនឹងសត្វកំប្រុក តែមានដងខ្នង និងច្រមុះវែងហើយស្រួចជាង ។ វាមានដងខ្នង និងកន្ទុយទាំងមូលគ្របដណ្តប់ដោយរោម ដែលមានសម្បុរពណ៌ត្នោត និង កន្ទុយរាងស្រាវ ។

ជីវិតសាស្ត្រ : កន្លឹកជាសត្វរស់នៅលើដើមឈើ រកស៊ីនៅពេលថ្ងៃ ។ ចំណីអាហាររបស់ វាមានពពួកសត្វល្អិត ពីងពាង និងដង្កូវ ។ នៅពេលជួបឧបសគ្គម្តងៗ វាបញ្ចេញសំលេង ខ្លាំងៗ ។

របាយ ទី៦ ស្ថានភាព : ប្រភេទសត្វនេះមានជាមធ្យម ស្ទើរតែគ្រប់ទីកន្លែង ។

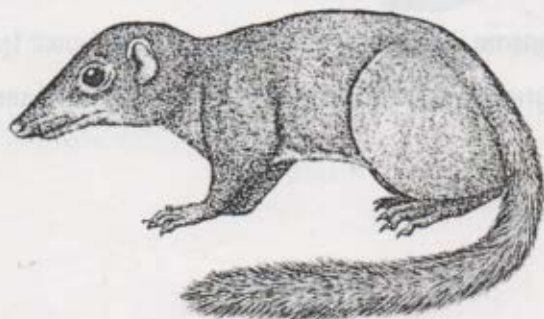

ទំហំ : ប្រវែងក្បាល-ដងខ្លួន ១១៥-១៣៥ ម.ម កន្ទុយ ១០៥-១៣០ ម.ម ទំងន់ ៣៥-៥៥ ក្រ.

វិសោធន៍ : វាជាសត្វដែលមានទំហំតូចជាងគេ ក្នុងចំណោមសត្វប្រភេទនេះ ច្រមុះវែងស្រួច កន្ទុយវែង ។ ដងខ្លួនទាំងមូលគ្របដណ្តប់ដោយរោមទន់ហើយខ្លីដែលមានពណ៌ត្នោត ចាស់ ។ ផ្នែកក្បាលមានឆ្នុតពណ៌ត្នោតចាស់ លាតចាប់ពីគល់ច្រមុះដោយកាត់តាមភ្នែក រហូតដល់តម្កល់ត្រចៀក ហើយមានឆ្នុតពណ៌សអមសងខាង ។ ផ្នែកខាងខ្នងមានពណ៌ក្រមៅ រីឯផ្នែកពោះនិងជើងចំហៀងខាងក្នុងមានពណ៌ត្នោត ។ សំបុររបស់សត្វឈ្មោលមានពណ៌ ដិត និងច្រើន ជាងសត្វញី ។ កន្ទុយមានពណ៌ចាស់និងលឿងលាយត្នោតភាគច្រើន ។ ចំណែកម្រាមជើងក្រោយរបស់វា វែងជាងម្រាមជើងក្រោយរបស់កន្ត្រៃ (Northern Treeshrew) *Tupaia belangeri* ក្រពុកខ្លីហើយ ទាល ។ ចំពោះសត្វញីមាន ដោះមួយគូ ។

ជីវិតសាស្ត្រ : វាជាសត្វចូលចិត្តរស់នៅលើមែកឈើទាបៗ គឺមែកទី១នៃព្រៃចាស់ ព្រៃ ដែលគេធ្វើអាជីវកម្មរួច និង គម្ពោតព្រៃ ។ ចំណីអាហាររបស់វាមានផ្លែឈើ សត្វល្អិត ជា ពិសេសអណ្តើកមាស ។ វាបញ្ចេញសំលេងនៅពេលឡើងដើមឈើ ។ សត្វឈ្មោល មានសំលេងខ្លាំង និង ធំជាងសត្វញី ។

រោង ចិញ្ចឹម : សំបុរជាមធ្យម មាននៅតាមបណ្តោយព្រំប្រទល់ ខ្មែរ ថៃ និង ខាងកើតទន្លេមេគង្គ ។ ជាប្រភេទសត្វមានក្នុងតារាងឧបសម្ព័ន្ធទី ២ របស់អនុសញ្ញា CITES ។

1. : *Cyncephalus variegatus* - Sunda Colugo  
2. : *Cyncephalus variegatus* - Sunda Colugo  
3. : *Cyncephalus variegatus* - Sunda Colugo  
4. : *Cyncephalus variegatus* - Sunda Colugo

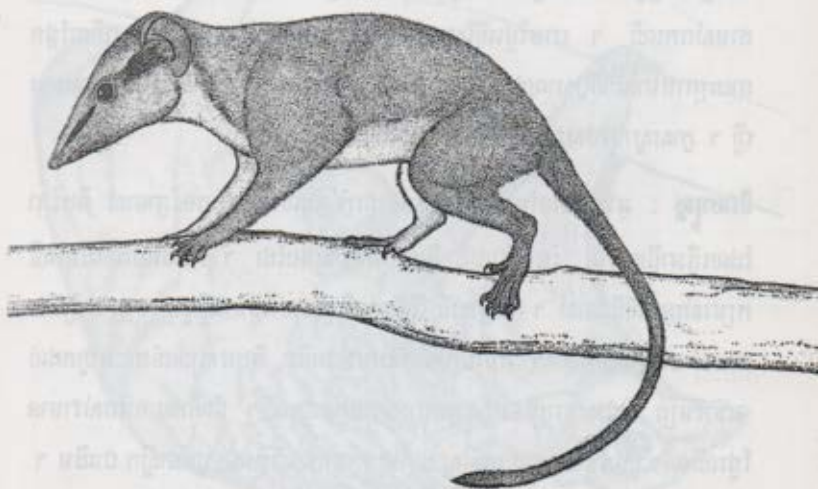

1. : *Cyncephalus variegatus* - Sunda Colugo  
2. : *Cyncephalus variegatus* - Sunda Colugo  
3. : *Cyncephalus variegatus* - Sunda Colugo  
4. : *Cyncephalus variegatus* - Sunda Colugo



ទំហំ : ប្រវែងក្បាល-ដងខ្នង ៣៤០-៤២០ ម.ម កន្ទុយ ១៧៥-២៧០ ម.ម ទំងន់ ប្រហែល ១១ គ.ក្រ

ភិក្ខុភាព : ឆ្កែមានក្បាលមូលហើយធំទូលាយ ត្រចៀកខ្លី ច្រមុះមូលហើយទាល ភ្នែកធំមានពណ៌ក្រហម និង អាចមើលឃើញបានច្បាស់ល្អ ដែលផ្តល់នូវការកំណត់ ទឹកភ្លៀងសំរាប់ចុះ ដោយធានាបាននូវសុវត្ថិភាព ។ អវៈយវៈមានប្រវែងស្មើគ្នា ដោយ មានក្រចកស្រួច ហើយខ្លាំងងាយស្រួលក្នុងការឡើងដើមឈើ វាតោងឡើងដើមឈើ តាមសំបកឈើ ។ រោមផ្ទៃលើស្បែកស្នាបរបស់វាមានពណ៌ត្នោតប្រផេះ ហើយផ្នែក ខាងក្រោមមានពណ៌ស្រាលជាង ។ សត្វឈ្មោលមានសម្បុរភ្លឺថ្លា និងទំហំតូចជាងសត្វ ញី ។ ភ្នាសស្នាបរបស់វាភ្ជាប់ពីជើងមុខរហូតដល់កន្ទុយ ។

ជីវសាស្ត្រ : ឆ្កែរស់នៅក្នុងតំបន់ទំនាបនិងជួរភ្នំ ដែលមានប្រភេទព្រៃទាស់ និងព្រៃ ដែលធ្វើអាជីវកម្មរួច ព្រៃចំការដូង និងចំការកៅស៊ូផងដែរ ។ វារស់នៅលើដើមឈើ កម្ររស់នៅលើដីណាស់ ។ ការផ្លាស់ទី ពីដើមឈើមួយទៅដើមឈើមួយទៀត អាស្រ័យ ដោយការហោះសំកាំង ។ ការហោះសំកាំងរបស់វាយឺត និងអាចបានចំងាយរហូតដល់ ១០០ម៉ែត្រ ។ ជាសត្វព្រៃចរជាធម្មតាវារស់នៅក្នុងរន្ធលើ ។ ចំណីអាហាររបស់វាមាន ផ្លែឈើទន់ៗ ដូចជាចេក ល្អុង ក្រូច ស្វាយ និង រុក្ខជាតិពណ៌បៃតង ដូចជាស្លឹក ជាដើម ។

រចនា និង ស្ថានភាព : វាជាសត្វមានតិចតួច មាននៅភាគឥសាន និង និរតី ។





## ៦. ទ្រីងកោះ: Island Flying-fox *Pteropus hypomelanus*

ទំហំ : ប្រវែងក្បាល-ដងខ្នង ១៧០-២០០ ម.ម កំពូងដៃ ១៣០-១៤៤ ម.ម

ទំងន់ ៤៥ ក្រ.

**ពិពណ៌នា :** វាជាប្រភេទសត្វជ្រឹងតូចបំផុត ដែលមានកំពូងដៃមិនលើសពី ១៤៥ ម.ម ។ រូបរាងរបស់វា ដូចប្រឡើង និង មានសម្បុរក្រមៅ ។ ផ្នែកកមានពណ៌លឿងទុំទៅភ្លេតចាស់ ហើយផ្នែកពោះមានសំបុរភ្លឺថ្លាជាងគេ ។ រោមជុំវិញភ្នែកមានពណ៌ប្រផេះ ។ កន្ទុយមិនសូវដុះដាល និងមានក្តិនឆ្នុះ ។

**ជីវសាស្ត្រ :** វារស់នៅតែលើកោះ និង ស៊ីផ្លែឈើជាអាហារ ។

**របាយ និងស្ថានភាព :** ពុំទាន់មានព័ត៌មានច្បាស់លាស់ ប៉ុន្តែត្រូវបានចុះក្នុងតារាងឧបសម្ព័ន្ធទី ២ របស់អនុសញ្ញា CITES ។

## ៧. ទ្រីងមធ្យម Lyle's Flying-fox *Pteropus lylei*

ទំហំ : ប្រវែងក្បាល-ដងខ្នង ២០០-២៥០ ម.ម កំពូងដៃ ១៤៥-១៦០ ម.ម

ទំងន់ ៣៩០-៤៨០ ក្រ.

**ភិក្ខុភាព :** ជ្រឹងប្រភេទនេះមានសំបុរពណ៌ភ្លេតចាស់ នៅផ្នែកពោះ និងខ្នង ពណ៌លឿងទុំផ្នែកទ្រូងនិងក្រោមក ពណ៌លឿងនៅក្នុងផ្នែកខាងលើ ពណ៌លឿងស្រាលនៅចន្លោះស្មា ។ ផ្នែកខ្នងចាប់ពីគល់ស្នាបរហូតដល់ត្រចៀកមានពណ៌លឿងស្រាល ចង្កាពណ៌ក្រមៅ ភ្នាសស្បែកស្នាបមានពណ៌ខ្មៅ និងមានរោមខ្លីៗ រន្ធច្រមុះខ័ណ្ឌដាច់ដោយចង្កូរជ្រៅ ។ ត្រចៀកតូចខ្មៅ នៅចន្លោះត្រចៀកមានពណ៌ភ្លេតស្រាល ។

**ជីវសាស្ត្រ :** វារស់នៅជាហ្នូងធំៗ ហើយរកស៊ីនៅពេលយប់ ចំណែកពេលថ្ងៃវាគោងទៅនឹងមែកឈើ ។ ចំណី អាហារ របស់វា មានផ្លែឈើគ្រប់ប្រភេទ ។

**របាយ និងស្ថានភាព :** មានជាមធ្យម ស្ទើរគ្រប់ទីកន្លែង និងត្រូវបានចុះតារាងឧបសម្ព័ន្ធទី ២ របស់អនុសញ្ញា CITES ។





ទំហំ : ប្រវែងក្បាល-ដងខ្នង ៣០០-៣៤០ ម.ម កំភួនដៃ១៩០-២១០ ម.ម  
ទំងន់ ៦៥៤ - ១១០០ ក្រ.

ភិក្ខុភាព : វាជាប្រភេទដែលធំជាងគេក្នុងចំណោមពពួកជ្រឹងរស់នៅលើពិភពលោក ។  
ជ្រឹងធំមានសម្បុរលឿងទុំ ក្រមៅ ស្បែកវាគ្របដណ្តប់ដោយរោមបន្តរហូតដល់ពាក់  
កណ្តាលកំភួនដៃ ។ ក្បាលមានពណ៌ក្រហមខ្មៅ ឬត្នោតលាយក្រហម ខ្នងពណ៌ខ្មៅ និង  
មានលាយ រាយបាយដោយពណ៌ស ។ ចង្កាវាមានពណ៌ខ្មៅបន្តចុះទៅដល់បំពង់ដែល  
មានរោមពណ៌ត្នោតលាយក្រហម នៅអមសងខាង ដោយលាតសន្ធឹងដល់ផ្នែកខាងលើ  
ហើយក្លាយជាពណ៌ទឹកក្រូច ។

ទីរសាស្ត្រ : វារស់នៅតាមដើមឈើធំៗហើយខ្ពស់ និងល្ងាងភ្នំ ក្នុងលក្ខណៈជាប្លង់អាច  
ដល់ ១០០ក្បាល ។ សត្វញី កើតកូនម្តងបានមួយក្បាល នៅចុងខែ មិនា និង មេសា ។  
ពេលចេញរកចំណីមេវាបាននាំកូនដែលទើប និងកើតបាន ពីរ ឬបីថ្ងៃទៅជាមួយ ។ កូន  
វារស់នៅជាមួយមេក្នុងរយៈពេលពីរ ឬបីខែ ។ វាជាសត្វភ្លឺចរ ភ្នែករបស់វាអាច  
សំលឹងមើលឃើញបានល្អ និង ច្រមុះរបស់វាពូកែស្រង់ក្លិន ។ ចំណីអាហារ របស់វាមាន  
ផ្លែឈើទុំ ផ្កា ទឹកដមផ្កា និងលំអងផ្កា ។ វាមានអាយុកាលរហូតដល់១៥ឆ្នាំ ។

របប ៩៦ ន្តាភោជ : មានជាមធ្យម ស្ទើរគ្រប់ទីកន្លែង និង ស្ថិតក្នុងតារាងឧប  
សម្ព័ន្ធទី ២ របស់អនុសញ្ញា CITES ។





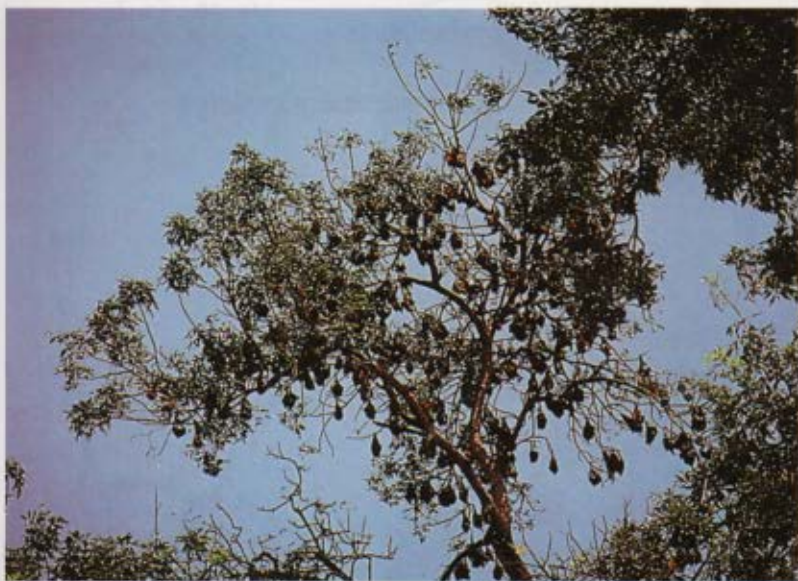

ទំហំ : ប្រវែងក្បាល-ដងខ្នង ៦៥-៧៥ ម.ម កន្ទុយ ០-២ ម.ម កំភួនដៃ ៤៤-៥៥ ម.ម ទំងន់ ១៨-២៣ ក្រ.

ភិកោស : វាមានមាត់រាងទ្រវែងស្រាវ អណ្តាតវែង ដែលបង្កលក្ខណៈងាយស្រួលដល់ ការចិញ្ចឹមជីវិតដោយបិតយកទឹកដមផ្កា ។ ត្រចៀករបស់វាមាន ទំហំមធ្យម និង មានពណ៌ត្នោត ចុងត្រចៀកមានរាងមូលតូច ។ ដងខ្នងគ្របដណ្តប់ដោយរោមទន់ ។ ជើង និងកំភួនដៃមានរោម ហើយផ្នែកខ្លះនៃភ្នាសស្បែកក៏មានរោមដែរ ។ ភ្នាសស្បែក ដែលនៅចន្លោះជើងក្រោយត្រូវបានគ្របដណ្តប់ដោយរោមខ្លីៗ ហើយក្រាស់ទាំងលើ ទាំងក្រោម ។ ផ្នែកស្នាមានពណ៌ស្រាលជាង ផ្នែកក្បាល ជាទូទៅ មានពណ៌ត្នោតច្រើន- ជាងក្រហម ត្រចៀកនិងស្នាប មានពណ៌ត្នោតចាស់ ។ ចំពោះសត្វឈ្មោលគ្មានរោមភ្នែក ទេ ។

ថ្ងៃសុក្រ : វាចិញ្ចឹមជីវិត ដោយបិតទឹកដមផ្កា ។

រចនា និង ស្ថានភាព : ជាប្រភេទមានដោយសំបូរ គ្រប់ទីកន្លែង ។

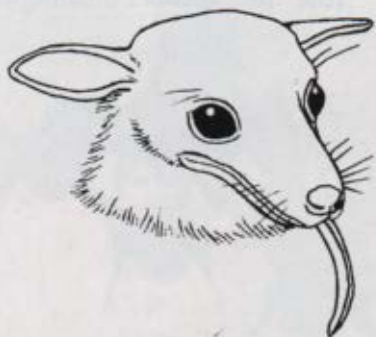

ទំហំ : ប្រវែងក្បាល-ដងខ្នង ៨៨-៩៥ ម.ម កន្ទុយ ២៥-៣០ ម.ម កំភួនដៃ ៧០-៧៥ ម.ម

ភិក្ខុភាព : វាជាសត្វមានត្រចៀកធំជាងគេ ក្នុងអំបូររបស់វា និងពណ៌ផ្សេងៗគ្នា ។ ជាទូទៅវាមានពណ៌ត្នោតចាស់ផ្នែកខាងលើ ហើយផ្នែកខាងក្រោមមានពណ៌ស្រាលជាង ។ សត្វឈ្មោលមានពុកមាត់ពណ៌ត្នោត ។ ចំណែកភ្នាស់ស្បែករបស់វាមាន រោមតិចតួចស្បែកដែលនៅចន្លោះជើងក្រោយគ្មានរោមទេ ។ ផ្នែកចុងកន្ទុយមានរោម វែងៗខ្លះ ។

ជីវសាស្ត្រ : ជំរករបស់វាស្ថិតនៅក្នុងរូងភ្នំ តាមដំបូលផ្ទះ និងស៊ីសត្វល្អិតហើរខ្ពស់ៗ ។ វារស់នៅជាក្រុមរហូតដល់រាប់ ពាន់ក្បាល ។

រោម និង ស្ថានភាព : មានជាមធ្យម ដោយកន្លែង ។





១១. ប្រូច្យេវីត

ទំហំ : ប្រវែងក្បាល-ដងខ្នង ៦៥-១៤០ម.ម កំពូលដៃ ៥០-១១៥ ម.ម

ភិក្ខុភាព : សត្វប្រភេទនេះ សំគាល់ដោយសារវាមានស្លឹកត្រចៀកធំៗពីរ និងមានច្រមុះ រាងជាបន្ទះ ។

ជីវសាស្ត្រ : វាជាសត្វរស់នៅក្នុងជំរកតែងកង ឬនៅជាហ្វូង ដែលមានចំនួនពី ៥០- ១០០ក្បាល។ ពួកប្រភេទនេះពោរពេញដោយជំនាញ និងស្មាត់ក្នុងការហោះហើរ ។ វារកស៊ីនៅពេលយប់ ។ ចំណីអាហាររបស់វាមានពពួកសត្វល្អិត និងពពួកសត្វឥតឆ្អឹង កងផ្សេងទៀត ។ វាចាប់ចំណីជាក្រុម ។

របោយ និង ស្ថានភាព : ជាប្រភេទសត្វសំបូរ មានគ្រប់ទីកន្លែង ។



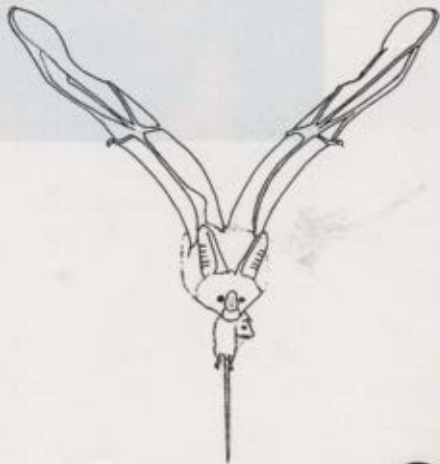
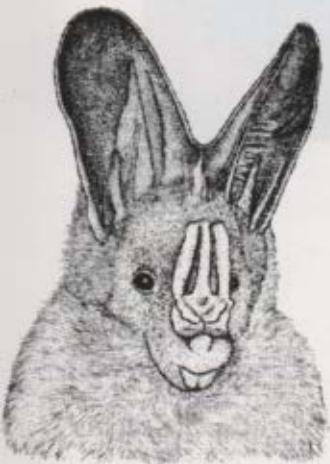

១២. ប្រភេទ

ទំហំ : ប្រវែងក្បាល-ដងខ្នង ៣៥-១១០ ម.ម កន្ទុយ ១៥៥៦ ម.ម

កំភួនដៃ ៣០-៧៥ ម.ម

ភិកោត : សត្វប្រភេទនេះមានពណ៌សំបុរខុសៗពីគ្នា ពីពណ៌ត្នោតក្រហម ទៅពណ៌ក្រម៉ៅ និង ពណ៌ព្រលែតជាង នៅផ្នែកខាងក្រោម ។ ច្រមុះរាងជាសន្លឹក ត្រចៀកធំ ។ វាមានដុំពកពីរ នៅលើពោះ សំរាប់កូនរបស់វាតោង នៅពេលដែលវាហោះហើរ ។

ជីវសាស្ត្រ : ប្រភេទនេះមានជំរករស់នៅកន្លែងណា ដែលពួកវាអាចតោងស្នាក់នៅបានដោយស្នាបទាំងពីរក្តាបខ្លួន ។ វាស៊ីសត្វល្អិត ពីងពាង ហើយជារឿយៗវាវិលត្រឡប់ទៅកាន់ជំរកវិញ ដើម្បីស៊ីអាហារដែលវាបានចាប់ ។ ប្រភេទនេះហើរឆាប់ចំណី នៅរវាង៦ម៉ែត្រ ពីលើផ្ទៃដី និងរកចំណីនៅនឹងដីផងដែរ ។ ជាទូទៅវាហោះហើរ ដោយបិទមាត់ និងបញ្ចេញសូរសំលេងតាមច្រមុះ ។ ការបញ្ចេញសំលេងរបស់វា អាចមកពីមានជំនួយ អំពីសន្លឹកបន្ទះច្រមុះរបស់វា ។

របាយ ៩៦ ស្ថានភាព : ជាប្រភេទសំបុរ មាននៅតំបន់ព្រៃ ។







ទំព័រ : ប្រវែងក្បាល-ដងខ្នង ៣៦-៣៨ ម.ម    កន្ទុយ ៣៧-៣៨ ម.ម    កំពូងដៃ  
២៧-៣០ ម.ម

**ពិភាក្សា :** ផ្នែកខាងលើមានពណ៌ត្នោតចាស់លាយប្រផេះ ហើយផ្នែកខាងក្រោមមាន  
ពណ៌ស្រាលជាង ។ វាមានសាច់ និង ស្បែកក្រាស់ ជ្រួញ នៅនឹងគល់ម្រាមរបស់ស្នាប  
និងភាពជិតនៃស្បែកក្រាស់នេះ នៅស្បែកនៃបាតជើង ។ វាមានត្រចៀករីកខាងចុង  
និងរួមគល់ ហើយមានប្រវែងវែងដែលអាចទាញសន្ធឹងដល់ចុងមាត់ និងច្រមុះ ។ ភ្នាស  
ស្បែកភ្ជាប់គ្នាទៅនឹងកន្ទុយគឺ វាភ្ជាប់ទៅនឹងកជើងផ្នែកខាងក្រោម និងមានស្នាបភ្ជាប់  
ទៅនឹងម្រាមទី១ ។

**ជីវសាស្ត្រ :** វា ចូលចិត្តរស់នៅក្នុងបណ្តូលស្លឹកចេក បំពង់ឫស្សី និង ស៊ីមូសជាអាហារ ។

**របាយ ចិញ្ចឹម ស្ថានភាព :** មានជាមធ្យម ស្ទើរគ្រប់ទីកន្លែង ។





ទំហំ : ប្រវែងក្បាល-ដងខ្នង ៦៥-៧៥ ម.ម      ទំងន់ ១៧-៣១ ក្រ.      កំភួនដៃ  
៤០-៥០ ម.ម

វិភាគ : ជាប្រភេទសត្វដែលមាន ពណ៌ត្នោតចាស់ នៅផ្នែកខាងលើ និង ប្តូរទៅជា  
ពណ៌ស្រាលបន្តិចម្តងៗ រហូតដល់កន្ទុយ ។ នៅផ្នែកខាងលើនៃស្មាគ្របដណ្តប់ដោយរោម  
ស្តើង ពោះមានរោមខ្លះៗ មានពណ៌ប្រផេះ ឬ ស ។ មុខរបស់វាគ្របដណ្តប់ដោយ  
រោមត្រង់ខ្លីពណ៌ខ្មៅ ។ ត្រចៀកទាំងតូចមូល ក្រាស់ ធំទូលាយ ។ កន្ទុយមានប្រវែងមួយ  
ភាគពីរ នៃដងខ្នង ។ ម្រាមជើងទី១ និងទី៥ មានកំរាស់ក្រាស់ ។

ជីវសាស្ត្រ : វាចូលចិត្តរស់នៅតាមដំបូលផ្ទះ ឬ ល្អាងភ្នំជាហ្នូងធំៗរហូតដល់ ២០០.០០០  
ក្បាល ឬ ច្រើនជាងនេះ ។ វាហើរចេញពីទ្រង់នៅពេលដែលព្រះអាទិត្យហៀបលិច និង  
ចំណាយពេលច្រើនដើម្បីចាប់ចំណី ។ ចំណីរបស់វាមានសត្វល្អិត ។

រោម និង ស្មាភោគ : មានដោយសំបូរ តាមតំបន់ទីប្រជុំជន ។





ទំហំ : ក្បាល-ដងខ្នង ១៩៩-២៧៥ ម.ម ទំងន់ : ២៣០-៦១០ ក្រ

ភិក្ខុភាព : ជាទូទៅវាមានពណ៌ផ្សេងគ្នាចាប់ពីភ្លេតប្រផេះព្រលែតទៅភ្លេតក្រហម និងមានឆ្លុះពណ៌ភ្លេត ចាប់ពីក្បាលរហូតដល់ពាក់កណ្តាលខ្នង រឺ ដល់គល់កន្ទុយ ។ មាន ពណ៌ចាស់ពីទ្វីបឥណ្ឌូចិន ។ មានរោមក្រាស់ ទន់ ។

ជីវិតសាស្ត្រ : ជាសត្វរាត្រីចរ រស់នៅលើដើមឈើតូចៗ និងមធ្យម ។ វាស៊ីសត្វល្អិត ផ្លែ ឈើ និងកាកាវ ។ ចូលចិត្តរស់នៅព្រៃពាក់កណ្តាលស្រោង តាមសួនច្បារ ចំការកាកាវ និង ច្រើនរស់នៅតែឯកឯង ។ វាអាច រស់បានដល់អាយុ ១៤ឆ្នាំ ។

រចនា និង ស្ថានភាព : មានជាមធ្យម ស្ទើរគ្រប់ទីកន្លែង ។ ជាប្រភេទហាមឃាត់ ការបរបាញ់ ដោយប្រកាសក្រសួងកសិកម្ម រុក្ខា-ប្រមាញ់ និង នេសាទ និង ស្ថិតក្នុង តារាងឧបសម្ព័ន្ធទី២ របស់អនុសញ្ញា CITES ។

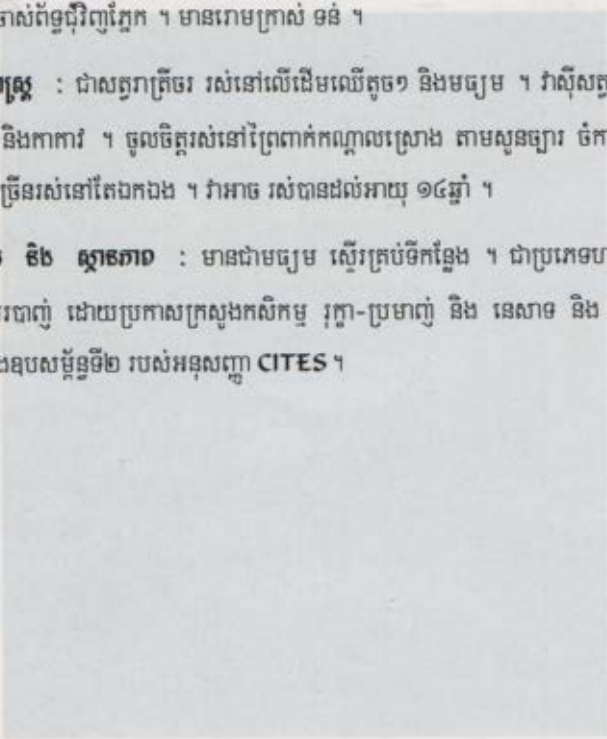



# ១៦. ស្វាត្រោស

ម៉ែត្រ : ក្បាល-ដងខ្នង : ៤៧០-៥៨៥ មម . កន្ទុយ : ១៤០-២៣០ មម . ទំងន់ : ៣.៥-៩ គក្រ ។

**ភិក្ខុភាព :** ក្បាល ខ្នង ផ្នែកនៃកន្ទុយមានពណ៌ខ្មៅជាងផ្នែកចំហៀងនៃដងខ្នង និង ផ្នែកខាងក្រោម នៃដងខ្នងមានពណ៌ភ្លឺ ។ កន្ទុយមានប្រវែង ៣៥-៤០% នៃប្រវែងក្បាល និង ដងខ្នង ហើយចុងកន្ទុយ កោងជាទំពាក់ ។ នៅចំទទួលក្បាលមានក្រយ៉ៅ ពណ៌ត្នោត- ចាស់ឬខ្មៅ ដែលមានរោមខ្លីបះត្រង់ៗមើលទៅរៀងដូចម្នាក់កាតិប ។ នៅជុំវិញក្បាល មានរោមកពុំពណ៌ត្នោតខ្លី បះត្រង់ៗដុះព័ទ្ធជុំវិញស្ទើរតែលុបបាត់ ត្រចៀក ។ ពណ៌របស់ វាប្រែប្រួលទៅតាមអាយុភេទ ហើយទំងន់ស្វាត្រោសជា ៦៥% នៃស្វាឈ្មោល ។

**ជីវសាស្ត្រ :** រស់នៅព្រៃស្រោង ព្រៃជ្រុះស្លឹក វារស់នៅជាហ្នូងពី ៥-៦ ឬអាច រហូតដល់ ៤០ក្បាល ។ ហ្នូងរបស់វាមិនរស់នៅជាប្រចាំក្នុងកន្លែងណាមួយពិតប្រាកដទេ វាតែងតែ ដើរគ្រប់ទិសទីពេញព្រៃ ។ ចំណីរបស់វាមាន ផ្លែឈើ ផ្កា គ្រាប់ធញ្ញជាតិ សត្វល្អិត ។

**រចនា និង ស្ថានភាព :** ស្វាត្រោសជាប្រភេទមានជាមធ្យម ។ វារស់នៅស្ទើរគ្រប់ ទីកន្លែងនៃប្រទេសកម្ពុជា ។ វាជាប្រភេទ មួយត្រូវហាមឃាត់ការបរបាញ់ និង ធ្វើអាជីវ កម្មដោយប្រកាសរបស់ក្រសួង កសិកម្ម រុក្ខា-ប្រមាញ់ និង នេសាទ និងត្រូវចុះបញ្ជី IUCN (GT) ជាប្រភេទទទួលរងការគំរាមកំហែងលើពិភពលោក និង ស្ថិតក្នុង តារាងឧបសម្ព័ន្ធទី២ របស់អនុសញ្ញា CITES ។

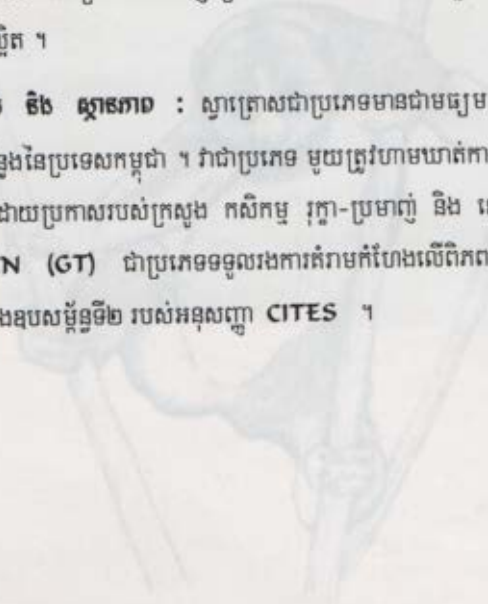



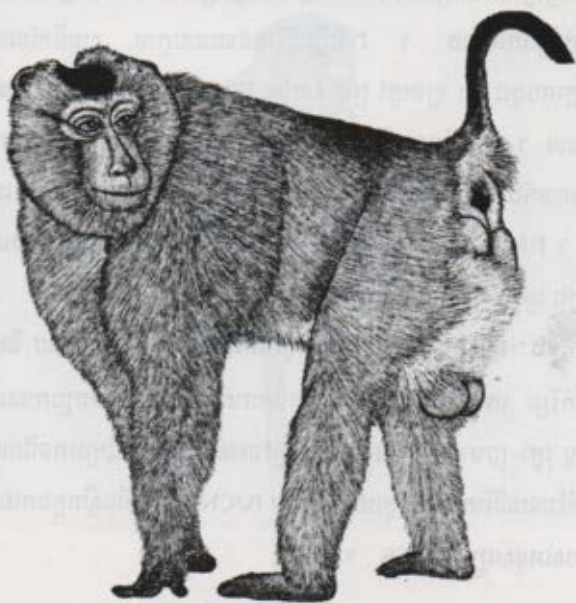

ទំហំ : ក្បាល-ដងខ្នង : ៤៨៥-៥៥០ មម . ទំងន់ : ៣,៥-៦,៥ គក្រ ។

**ពិភពលោក :** មានការផ្លាស់ប្តូរពណ៌ពីដំណាក់កាលសំខាន់ គឺពណ៌ប្រផេះត្រឿងៗស្មុគ្រគ្នា និង ពណ៌ គ្រហមត្រឿងៗ ។ ការផ្លាស់ប្តូរពណ៌នេះ ហាក់ដូចជាផ្លាស់ប្តូរទៅតាមអាយុ រដូវកាល និង ទីតាំង ចំពោះ ពួកស្វាភ្លាមដែលរស់នៅតំបន់ព្រៃ ជាទូទៅមានពណ៌ខ្មៅ និង ពណ៌នឺត ឯពួកស្វាមានលំនៅមាត់សមុទ្រ ភាគច្រើនមានពណ៌ភ្លឺ ។ វាក៏ជាស្វាដែល មានកន្ទុយវែងជាងគេនៅប្រទេសយើង ដែលជាទូទៅមានមធ្យមភាគពី ៨០-១១០% នៃប្រវែងក្បាលរួមជាមួយនឹងប្រវែងដងខ្នង ។ ចំពោះស្វាមិនទាន់ពេញវ័យមានដុះរោម កញ្ចុំលើក្បាលខ្ពស់ ស្វាចាស់វាមានរោមវែងក្រាស់ដុះជុំវិញផ្ទៃមុខ ថ្ងាសត្រងោល ។

**ជីវសាស្ត្រ :** ធ្វើបើលំនៅដ្ឋានពិតប្រាកដនៃស្វាភ្លាមគឺវាលភក់ ព្រៃលិចទឹក ព្រៃកោង កាងក៏ដោយ ក៏គេប្រទះឃើញវារស់នៅព្រៃស្រោង និង ពាក់កណ្តាលស្រោង និង តំបន់ ធ្វើកសិកម្ម ។ កន្លែងណាដែលពួកវានៅ គឺមានមហន្តរាយយ៉ាងខ្លាំងដល់ដំណាក់កសិកម្ម ។ ជាទូទៅស្វាភ្លាមភាគច្រើននៅតាមបណ្តោយ ឆ្នេរខ្សាច់ និង មាត់ឆ្នេរកោះ ជាពិសេស វាលភក់ព្រៃកោងកាង ។ វាចិញ្ចឹមជីវិតដោយចាប់ក្តាម សត្វទឹកដែលមានសំបក រឹងដូចក្តាមបង្កង និង ខ្យងខ្មៅ គ្រម ស្បែក ងាវ ហើយនិងសត្វល្អិត ដែលទាំមកដោយ ទឹកលំនាច ។ ពួកវាមិនខ្លាចនឹងទឹក ហើយវាហែលយ៉ាង ស្មាត់ជំនាញ ស្វាឈ្មោលអាច មុជទឹកបានចំងាយ ៥០ម ។ ស្វាភ្លាមចូលចិត្តលោតពីដើមឈើចូលក្នុងទឹកម្តង ហើយម្តង ទៀត ។ វារស់នៅជាហ្នឹងចំច្រើនជាង ១០០ក្បាល ។ ស្វាភ្លាមមានទំលាប់លូកដៃរបស់ វានៅក្នុង រន្ធតូច ឬប្រហោងដើម្បីរកក្តាម ឬសត្វដទៃ ។

**រោម និង ស្ថានភាព :** ស្វាភ្លាមសំបូរនៅតំបន់ជុំវិញ បឹងទន្លេសាប និង តំបន់ឆ្នេរ វាលភក់ព្រៃ កោងកាង ។ ត្រូវបានហាមឃាត់ការបរិច្ចាគដោយប្រកាសរបស់ក្រសួង កសិកម្ម រុក្ខា-ប្រមាញ់ និង នេសាទ និងត្រូវបានចំណាត់ថ្នាក់ ជាប្រភេទជិតទទួលរងការ គំរាមកំហែងលើពិភពលោកក្នុងបញ្ជីក្រហម IUCN (GT) និងស្ថិតក្នុងតារាងឧបសម្ព័ន្ធ ទី២ របស់អនុសញ្ញា CITES ។





ទំហំ : ក្បាល-ដងខ្នង : ៤៨៥-៦៣៥ មម . ទំងន់ : ៨-១២ គក្រ ។

**ភិរោធិ៍ :** ស្វាអង្កត់ មានរូបរាងដូចស្វាព្រោលបេះបិទ តែវាមានមាត់ធំជាងបន្តិច ។ ផ្នែកលើនៃដងខ្នង វាមានពណ៌ប្រៃប្រួលពីខ្មៅស្រាលទៅស្លឹកស្រាល ទៅជាក្រហម ព្រឿងៗ ហើយក្លាយជាពណ៌ប្រផេះ និង ពណ៌ប្រផេះស្រាលនៅពេលវាអាយុ ១ឆ្នាំ ។ រោមចាប់ពីស្មាចុះមកក្រោម និង ផ្នែកខ្នងវែងហើយរឹងក្រាស់ ពិសេសនៅពេលវាចាស់ ។ ផ្ទៃមុខគឺមិនមានរោមក្រាស់ ថ្លាស់ទំពែកឈយទៅមុខរាងចោត ។ រោមដុះពី ក្រោមចង្កា មានលក្ខណៈល្អជាងពុកចង្កា ។ ស្បែកមុខមានពណ៌ក្រហមឆ្មោត ហើយវាមានពណ៌ ក្រហមខ្លាំង នៅពេលអាកាសធាតុក្តៅ និង ពេលមានតំរកកាម ។ កន្ទុយវាមានរោម ស្តើង ។

**ជីវសាស្ត្រ :** ស្វាអង្កត់ជាប្រភេទស្វាដែលរស់នៅតំបន់ខ្ពស់វាចំណាយពេលជាច្រើននៅ លើដីដើម្បីរកចំណី ។ ពួកវាស៊ីគ្រាប់រុក្ខជាតិ សត្វល្អិត និង សត្វតូចជាអាហារ ។ ពួកវា អាចចូលព្រៃដើម្បីស៊ីផ្លែឈើ ផ្កាឈើ ។ ពួកវារស់នៅជាក្រុមតូចៗ ពេលខ្លះរហូតជាង ៥០ក្បាល ។

**រោម និង ស្ថានភាព :** មានតិចតួច នៅភាគខាងលិចទន្លេមេគង្គ និងត្រូវបាន ចុះក្នុងបញ្ជីក្រហម IUCN (GT) ជាប្រភេទទទួលរងការគំរាមកំហែងលើពិភពលោក និង ស្ថិតក្នុងតារាងឧបសម្ព័ន្ធទី ២ របស់អនុសញ្ញា CITES ។





**១៩. ស្វាព្រាម**

**ទំហំ :** ក្បាល-ដងខ្នង : ៤៩៣-៥៧០ មម . កន្ទុយ : ៧២៥-៨៤០ មម . ប្រវែងជើងមុខ : ១៣៨-១៥៦ មម ទំងន់ : ៦០៨គក្រ ។

**ភិក្ខុភាព :** ផ្នែកលើនៃដងខ្នងមានពណ៌ខ្មៅប្រផេះ ឬស្ទើរខ្មៅ និង រោមខ្លួនដែលបះៗមានពណ៌ស ។ រោមនៅផ្នែកក្រោមនៃជើងមានពណ៌ខ្មៅ និង ផ្នែកខាងក្រោយនៃភ្នៅមានពណ៌ប្រផេះ ហើយជើងទាំងអស់ មានពណ៌ប្រាក់ ។ ផ្នែកមុខមានពណ៌ខ្មៅ ហើយគ្មានរង្វង់កង់ព័ទ្ធជុំវិញភ្នែកទេ និងមួយចំនួនមានច្រមុះមាត់ ពណ៌ស ។ មានដុះកញ្ចក់ពុកមាត់វែងពណ៌សត្រៀងៗដុះព័ទ្ធជុំវិញផ្នែកមុខស្ទើរតែលុបត្រចៀក ។ រោមក្បាល ដុះកញ្ចក់ខ្ពស់ ហើយកាន់តែល្អទៅៗចំពោះស្វាចាស់ ។ កូនស្វាតូចមានពណ៌ទឹកក្រូចខ្ចី មានប្រអប់ដៃប្រអប់ ជើងពណ៌ខ្មៅ និង គ្មានរោមកញ្ចក់នៅលើក្បាលដូចស្វាចាស់ទេ ។ នៅពេលវាពេញវ័យ វាមានរោមពណ៌ ប្រផេះដែលដុះលាតសន្ធឹងរាលដល់ប្រអប់ជើងនិងកន្ទុយ ហើយការប្រែពណ៌នេះ វាបានចាប់ផ្តើមក្រោម អាយុ ៣ខែមកម្ល៉េះ ។

**ជីវិតសាស្ត្រ :** ស្វាព្រាមត្រូវបានគេប្រទះឃើញនៅព្រៃស្រោង និង តំបន់ឆ្នេរវាលភក់ព្រៃកោងកាង ។ ពួកវារស់នៅលើដីច្រើនជាងលើដើមឈើ ។ វាស៊ីផ្លែឈើ ស្លឹកឈើ ផ្កាឈើ ហើយនិងសត្វល្អិត ។ វារស់នៅ ជាក្រុមដែលមានពី ១០-៤០ក្បាលឬច្រើនជាងនេះ ។ វាជាសត្វស្វាដែលស្ងៀមស្ងាត់បំផុត ។ វាមានពណ៌ប្លែកគ្នាជាច្រើនអាស្រ័យតាមតំបន់ដូចជា តំបន់ក្បែរឆ្នេរ តំបន់ទន្លេបូស្ទឹង តំបន់វាលភក់ តំបន់ព្រៃស្រោង ព្រៃពាក់កណ្តាលស្រោង ។ ស្វាព្រាមកើតកូនក្នុងកំឡុងខែ ធ្នូ រហូតដល់ខែឧសភា ។

**របាយ និង ស្ថានភាព :** វាជាសត្វមិនសូវសំបូរ ។ ទីតាំងដែលសំខាន់ជាងគេ មាននៅព្រៃភ្នំក្រវាញ (ខេត្តកោះកុង-ពោធិសាត់) ភ្នំខាងជើងបឹងទន្លេសាប និង ព្រំប្រទល់កម្ពុជា-វៀតណាម ។ ត្រូវបានហាមឃាត់ការបរិច្ចាគដោយប្រកាសរបស់ក្រសួងកសិកម្ម រុក្ខាប្រមាញ់ និង នេសាទ និង ត្រូវបានចំណាត់ថ្នាក់ ជាប្រភេទជិតទទួលរងការគំរាមកំហែងលើពិភព លោកក្នុងបញ្ជីក្រហម IUCN (NT) និង ស្ថិតក្នុងតារាង ឧបសម្ព័ន្ធ ទី១ របស់អនុសញ្ញា CITES ។



ទំហំ :

**ភិក្ខុ** : ជាស្វាមួយប្រភេទដែលមានលក្ខណៈខុសប្លែកពីគេ វាមានលក្ខណៈងាយស្រួលចំណាំដោយ សារពណ៌របស់វាមានច្រើន និងរោមវែងៗ រីឯស្វាដទៃមានពណ៌តែមួយប៉ុណ្ណោះ ។ នៅលើក្បាលមានរោម ពណ៌ខ្មៅដុះវែងបះទៅក្រោយ រោមដុះជុំវិញផ្ទៃមុខមានពណ៌ស ។ នៅលើផ្ទៃមុខ និង ប្រឡាក់មាន ពណ៌ត្នោតខ្ចី ហើយព័ទ្ធជុំវិញបន្ថែមមួយជាន់ទៀតដោយពណ៌ត្នោតចាស់ ។ ផ្ទៃទាំងអស់នៃដងខ្នងមាន ពណ៌ប្រផេះភ្លឺលើកលែងតែផ្នែកចង្កេះ ប្រឡោះភ្នៅពណ៌ស ។ កន្ទុយពណ៌ប្រផេះ ជើងក្រោយមានពណ៌ក្រមៅ ។

**ទីវសាស្ត្រ** : រស់នៅតំបន់ព្រៃស្រោង ហ្នឹងរបស់វាពី ៤-៥ក្បាល ។ ជាពិសេសត្រង់ព្រំប្រទល់កម្ពុជា-ឡាវ-វៀតណាម ។ វាស៊ីផ្លែឈើ ផ្កា ស្លឹក ដូចប្រភេទស្វាដទៃ ។

**រោម និង ស្ថានភាព** : ជាប្រភេទសត្វកំរ វារស់នៅភាគខាងជើង និរតី និង ឥសាននៃប្រទេស ។ ត្រូវបានចាត់ចូលក្នុងប្រភេទ ហាមឃាត់ការបរិច្ចាគដោយប្រកាសរបស់ក្រសួងកសិកម្ម រុក្ខា-ប្រមាញ់ និង នេសាទ ។ ត្រូវបានចុះក្នុងបញ្ជីក្រហម IUCN(GT) ជាប្រភេទសត្វទទួលរងការគំរាមកំហែងលើពិភពលោក និង ស្ថិតក្នុងតារាងឧបសម្ព័ន្ធទី១ របស់អនុសញ្ញា CITES ។







ទំហំ : ក្បាល-ដងខ្នង : ៤៧០-៤៩៥ មម . ទំងន់ : ៤-៧ គក្រ ។

វិភាគ : មានរោម ស វែងដុះត្រង់ចេញក្រៅជុំវិញក្បាល ។ មានពណ៌សំគាល់ ភេទដោយឡែកពីគ្នា គឺញីពណ៌ភ្លឺឬស្រាល ឯឈ្មោលពណ៌ខ្មៅ (ក្រមៅ) ។ កូនទើបនឹង កើតមានពណ៌ប្រផេះស្រាល ។ នៅពេលវាមានអាយុពី ៤-៦ខែ មានដុះចេញនូវដុំខ្មៅ ពីរដុំ ។ ដុំនៅលើព័ន្ធសក្បាលរាងដូចម្តង និង មួយទៀត នៅនឹងទ្រូង ។ នៅពេលវាមាន អាយុ ៣-៤ឆ្នាំ ទោចឈ្មោលមានពណ៌ខ្មៅលើកលែងតែរង្វង់ផ្ទៃមុខ អង្គជាតិ និង ម្តង ដែលស្ថិតលើត្រចៀក ហើយពេលខ្លះនៅលើខ្នងនៃប្រអប់ជើង ជើងមានពណ៌ស ។ ទោចញីប្រៃពណ៌ខ្មៅនៅពេលអាយុបាន ២ ឬ ៣ឆ្នាំ ហើយក្រោយមកប្រៃពណ៌ទៅ ជាគ្នាតភ្លឺវិញ ពេលវា ពេញវ័យមានដុំខ្មៅរាងត្រីកោណលើទ្រូង និងម្តងខ្មៅលើក្បាល ។ ការបូរបណ៌នេះ ហាក់ដូចជាអាស្រ័យដោយសារអំរម៉ូន ។

ជីវសាស្ត្រ : ទោចម្តង ត្រូវបានគេប្រទះឃើញនៅព្រៃស្រោង ។ ជាធម្មតាវារស់ នៅជាក្រុមតូចៗ ពី ២-៦ក្បាល ។ ពួកវាចំណាយពេលជាច្រើននៅលើដើមឈើខ្ពស់ៗ ជារឿយៗវាតែងតែហាក់លោតលើមែក ឈើមួយទៅមួយនៅពេលព្រឹក ។ អាហាររបស់ វារួមមាន ផ្លែឈើ ស្លឹកឈើ ផ្កា សត្វល្អិត ពងសត្វស្លាប ។ ទោចញីមានកូនតែមួយគត់ បន្ទាប់ពីពរពោះ ២១០ថ្ងៃ ។ រយៈពេលមានកូន ពីមួយទៅមួយ (ចន្លោះ មានកូន) ២- ៣ឆ្នាំ ។ នៅពេលកូនទោចអាយុប្រហែលមួយឆ្នាំ វាចាប់ផ្តើមរៀនលោតតោងដើមឈើ ជិតៗមេវា ។

រចនា និង ស្ថានភាព : ជាមធ្យមមាននៅតំបន់ភាគខាងជើង និង និរតី ។ ត្រូវបាន ហាមឃាត់ការ បរិច្ចាគដោយប្រកាសរបស់ក្រសួងកសិកម្ម រុក្ខា-ប្រមាញ់ និង នេសាទ និង ជាប្រភេទសត្វត្រូវបានចំណាត់ថ្នាក់ជាប្រភេទទទួលរងការគំរាមកំហែងលើពិភព លោកក្នុងបញ្ជីក្រហម IVCN(GT) និងស្ថិតក្នុង តារាងឧបសម្ព័ន្ធទី១ របស់អនុសញ្ញា CITES ។





**ទំហំ :** វាមានទំហំ ប្រហាក់ប្រហែល ឬតូចជាង ទោចម្ពុដបន្តិច ។

**ភិក្ខុភាព :** ចំពោះប្រភេទនេះមានរូបរាង និងពណ៌ប្រហាក់ប្រហែលគ្នានឹងទោចម្ពុដដែរ រួមទាំងការប្រែ ពណ៌ផង ។ ប៉ុន្តែគេអាចកត់សំគាល់បានដោយសារសត្វឈ្មោលមានសំបុរខ្លួន ដៃ ជើង ពណ៌ខ្មៅ និងមានរោមផ្កាស់ពណ៌លឿង ។ ចំណែកសត្វក្លិវិញ ពេលវាពេញវ័យមានសំបុរភ្លោក ពុំមានពណ៌ខ្មៅលើទ្រូងទេ ប៉ុន្តែមានដុំខ្មៅនៅលើទទួលក្បាល និងផ្កាស់មានរោមលឿងរាងដូចផ្លិត ។ ការប្តូរពណ៌នេះ ហាក់ដូចជាអាស្រ័យដោយសារអំរម៉ូន ។

**ជីវសាស្ត្រ :** ទោចង្ក្រាន់លឿងត្រូវបានគេប្រទះឃើញនៅព្រៃស្រោង ។ ជាធម្មតាវា រស់នៅជាក្រុមតូចៗ ពី២-៦ក្បាល ។ ពួកវាចំណាយពេលជាច្រើននៅលើដើមឈើខ្ពស់ៗ ជាញឹកញយវាតែងតែហាក់លោតលើមែកឈើមួយទៅមួយនៅពេលព្រឹក ។ អាហាររបស់ វារួមមាន ផ្លែឈើ ស្លឹកឈើ ផ្កា សត្វល្អិត ពងសត្វស្លាប ។ ទោចង្ក្រាន់មានកូនតែមួយគត់ បន្ទាប់ពីពរពោះ ២១០ថ្ងៃ ។ រយៈពេលមានកូន ពីមួយទៅមួយ (ចន្លោះ មានកូន) ២- ៣ឆ្នាំ ។ នៅពេលកូនទោចង្ក្រាន់ប្រហែលមួយឆ្នាំ វាចាប់ផ្តើមរៀនលោតតោងដើមឈើ ជិតៗមេវា ។

**របាយ ទី៦ ស្ថានភាព :** មានជាមធ្យម នៅតំបន់ភាគខាងកើតទន្លេមេគង្គ ។ ត្រូវបានហាមឃាត់ការ បរិច្ចាគដោយប្រកាសរបស់ក្រសួងកសិកម្មរុក្ខា-ប្រមាញ់ និង នេសាទ និង ជាប្រភេទសត្វទទួលរងការ គំរាមកំហែងលើពិភពលោកដែលបានចុះក្នុង បញ្ជីក្រហម IVCN(DD) និងស្ថិតក្នុងតារាងឧបសម្ព័ន្ធទី១របស់អនុសញ្ញា CITES ។





ទំហំ : ក្បាល-ដងខ្នង : ៦០០-៧៥០ មម . កន្ទុយ : ២០០-២.៥០០ មម . ទំងន់ : ៨-៩ តក្រ

ភិកោត : ឆ្កែចចកមានរូបរាងស្រដៀងនឹងឆ្កែស្រុកដែរ តែវាមានកន្ទុយដែលមានរោមក្រាស់ឡើងសំពោង ហើយវែងៗ ភាគច្រើនមានសំបុរពណ៌ប្រផេះត្នោតឬប្រផេះលឿង ។ មានកន្ទុយត្រង់មិនខ្លៅដូចឆ្កែស្រុក ។

ជីវសាស្ត្រ : ហើយជាទូទៅសត្វឈ្មោលជា អ្នកមើលថែរក្សាកូនតូចៗច្រើន ជាងសត្វញី ។ ចចកជាសត្វរកស៊ីនៅពេលយប់ ពួកវាតែងបញ្ចេញសំលេងលូនៅពេលយប់ងងឹត និង នៅពេលព្រលឹមស្រាងៗ ។ ឆ្កែចចកចូលចិត្តរស់នៅជាក្រុម ដែលក្នុងមួយហ្លួងមានចចកដល់ទៅ ២០ក្បាល ហើយ ដែនដីរបស់ពួកវាត្រូវកំណត់ដោយក្លិនទឹកនោម ។

ឆ្កែចចកច្រើនរស់នៅតាមតំបន់ព្រៃឈ្មោះ តាមវាលស្មៅ ហើយជាញឹកញាប់វាចេញរកស៊ីនៅក្បែរៗ ភូមិផ្ទះរបស់អ្នកស្រុក ដែលសំបូរដោយអាហារផងដែរ ។ ឆ្កែចចកស៊ីសាច់ជាអាហារ ដូចជា ទន្សាយ ឈ្នួស ប្រើស បក្សី ល្ងួន កង្កែប និងផ្លែឈើ ។ ឆ្កែចចកតែងតែព្រួតគ្នាដេញចាប់សត្វ ព្រោះការដេញ ចាប់តែងកង់ មិនសូវជាទទួលបានជោគជ័យទេ ជួនកាលពួកវាក៏នាំគ្នាដណ្តើមយកសាច់ពីខ្លា ឬម៉ែសាសត្វ ផ្សេងៗដែលចាប់សត្វបានផងដែរ ។ វាអាចមានជីវិតរស់រហូតដល់ ១៦ឆ្នាំ ។ ឆ្កែចចកមេផ្តល់កំណើត ក្នុងមួយលើកបានកូនពី ២-៧ក្បាល ។ ហើយជាទូទៅសត្វឈ្មោលជាអ្នកមើលថែរក្សាកូនតូចៗច្រើនជាង សត្វញី ។

រោម ទិស ស្ថានភាព : គេប្រទះឃើញឆ្កែចចកសំបូរជាមធ្យមនៅប្រទេសកម្ពុជា ។ វាមានស្ទើរតែ គ្រប់ទីកន្លែង ។ ឆ្កែចចកត្រូវបានហាមឃាត់ការបរិច្ចាគដោយប្រកាសរបស់ក្រសួងកសិកម្ម រុក្ខា-ប្រមាញ់ និង នេសាទ និងស្ថិតក្នុងតារាងឧបសម្ព័ន្ធទី៣ របស់អនុសញ្ញា CITES ។





ទំហំ : ក្បាល-ដងខ្នង : ៨០០-៩០០ ម . ទំងន់ : ១០-២០ គក្រ ។

ភិក្ខុភាព : ខ្លឹមស្រូវមានមាឌធំជាងខ្លឹមចេក មានសំបុរក្រហមភ្លេត និង កន្ទុយសំពោង វែងជាងកន្ទុយខ្លឹមចេក ។

ជីវសាស្ត្រ : ខ្លឹមស្រូវចូលចិត្តរស់នៅជាហ្នឹង ។ វាចូលចិត្តរស់នៅតំបន់ព្រៃភ្នំក្រាស់ៗ តាមក្រហែងថ្ម ម្លប់ឈើស៊ុបទ្រុប ។ ខ្លឹមស្រូវមានលទ្ធភាពចាប់សត្វដែលមានមាឌធំជាង ខ្លួនវាមកធ្វើជាចំណីដូចជា សត្វ ឈ្នួស ប្រើស ជាដើម ។ នៅពេលលោមព័ទ្ធចាប់សត្វជា ចំណី ពួកខ្លឹមស្រូវតែងដេញបណ្តាក់គ្នាដើម្បីឱ្យ សត្វនោះអស់កំលាំង ។ ខ្លឹមស្រូវចូល ចិត្តចេញទៅរកចំណីនៅ ពេលព្រលប់ដំបូងព្រាលៗ និង ពេលព្រឹក ព្រលឹមស្រាងៗ ។ វាតំបន់លឿន អាចលោតផ្ទោះបានចំងាយ ដល់ ៦ម និងអាចហាក់បានកំពស់ដល់ទៅ ៣.៥ម ។ ខ្លឹមស្រូវអាចមានជីវិតរស់នៅរហូតដល់អាយុ ១៥ឆ្នាំ។ ខ្លឹមស្រូវមេច្រើនផ្តល់ កំណើតឱ្យកូននៅខែ វិច្ឆិកា-កុម្ភៈ វាអាចបង្កើតកូនមួយលើកបានពី ១-៤ក្បាល ។

រចនា ៦ ស្ថានភាព : ខ្លឹមស្រូវជាមធ្យម និង មាននៅស្ទើរគ្រប់ទីកន្លែងដូចជា តំបន់ភាគឥសាន្ត ភាគនិរតី និង ភាគខាងជើងនៃប្រទេស និង ជាប្រភេទត្រូវបាន ហាមឃាត់ការបរបាញ់ដោយប្រកាស របស់ក្រសួងកសិកម្ម រុក្ខា-ប្រមាញ់ និង នេសាទ និង ត្រូវបានចុះក្នុងបញ្ជីក្រហម IVCN (GT) ជាប្រភេទ ជាប្រភេទទទួលរងការគំរាម កំហែងលើពិភពលោក និង ស្ថិតក្នុងតារាងឧបសម្ព័ន្ធទី២ របស់អនុសញ្ញា CITES ។





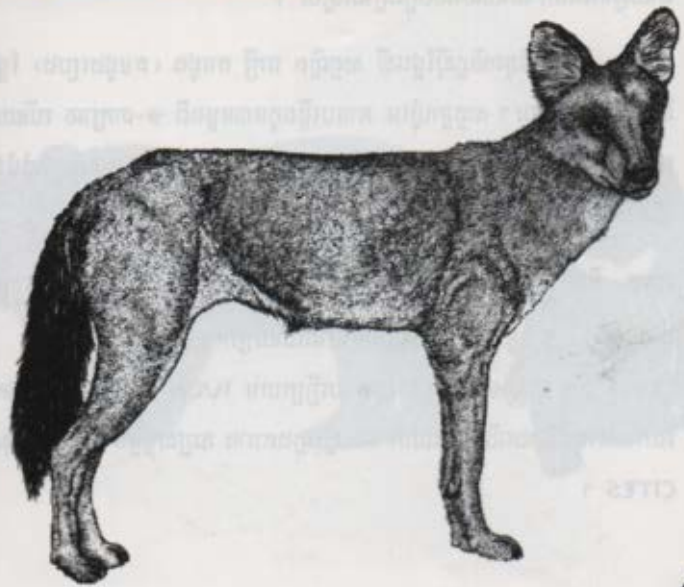

ទំហំ : ក្បាល-ដងខ្នង : ១.២០០-១.៥០០ មម . ទំងន់ : ១០០-២០០ គក្រ ។

**ភិកោណ** : ខ្លាឃ្មុំដំមានមាឌធំជាងគេក្នុងចំណោមប្រភេទសត្វខ្លាឃ្មុំ ដងខ្នងរបស់វាគ្របដណ្តប់ដោយរោម ក្រាស់វែងៗ ពណ៌ត្នោត ឬខ្មៅ និងមានឆ្នុតពណ៌លឿងខ្ចី រាងជាអក្សរ V នៅក្រោម ក ។ មានស្លឹកត្រចៀកវែងធំជាងខ្លាឃ្មុំតូច ។

**ជីវសាស្ត្រ** : វាច្រើនចេញរកចំណីនៅពេលយប់ ចូលចិត្តរស់នៅតាមតំបន់ព្រៃភ្នំ និងនៅតាមវាល ស្មៅនៃតំបន់ខ្ពង់រាប ។ វាចូលចិត្តឡើងដើមឈើធំៗ ដើម្បីរកចាប់ចំណីអាហារ ហើយវាក៏ចូលចិត្តដេក នឿយលេងភក់នៅតាមថ្នកនាគា កាលណាវាលេងភក់អស់ចិត្ត វាក៏ឡើងមកសំដីលខ្លួនឱ្យស្ងួត ។ វាក៏ ចូលចិត្តកាច់មែកឈើ យកមកធ្វើជាជំរក ឬដកកូនឈើតូចៗ ដើម្បីស៊ីឬសផងដែរ ។ វាចូលចិត្តដេក នៅលើបង្គាប់ឈើក្រោមចន្លោះឬសឈើធំៗ ឬ ក្នុងរូងថ្ម ហើយ វាដេកលក់ស្តប់ស្តល់ និងស្រមុកត្បូងៗ វាមិនងាយភ្ញាក់ពីដេក ដោយសំលេងក្នុងក្តាំងឡើយ ។

ខ្លាឃ្មុំដំចូលចិត្តស៊ីផ្លែឈើ សត្វល្អិត បក្សី តមដូង (តមដូងប្រេង) ផ្លែពោត និង ត្រី ជាអាហារ។ សត្វខ្លាឃ្មុំមេ អាចបង្កើតកូនបានម្តងពី ១-៣ក្បាល ហើយដោយកម្រ អាចកើតបាន ៤-៦ក្បាល សត្វញីពរពោះក្នុងរយៈពេល ៨ខែ ។ សត្វខ្លាឃ្មុំដំវាមានជីវិតរស់នៅរហូតដល់ ៣៧ឆ្នាំ ។

**រោម និង ស្ថានភាព** : បច្ចុប្បន្ននេះ នៅប្រទេសកម្ពុជា គេប្រទះឃើញខ្លាឃ្មុំដំដោយកម្រ ។ ខ្លាឃ្មុំដំត្រូវបានហាមឃាត់ដោយប្រកាសរបស់ក្រសួងកសិកម្ម រុក្ខាប្រមាញ់ និង នេសាទ និងត្រូវចុះក្នុង បញ្ជីក្រហម IUCN (GT) ជាប្រភេទទទួលរងការតំរាមកំហែងលើពិភពលោក និង ស្ថិតក្នុងតារាង ឧប្បសម្ព័ន្ធទី ១ របស់អនុសញ្ញា CITES ។





Black bears are found in the mountains of the western United States and Canada.

They are known for their strength and intelligence.

Black bears are the largest species of bear in North America.



ទំហំ : ក្បាល-ដងខ្នង : ១.០០០-១.៤០០ មម . ទំងន់ : ២៧-៦៥ គក្រ ។

វិភាគ : ខ្លាឃ្មុំតូចមានមាឌតូចជាងគេក្នុងចំណោមប្រភេទខ្លាឃ្មុំលើពិភពលោក ។ ដងខ្នងរបស់វាគ្រប ដណ្តប់ដោយរោមក្រកាស់ខ្លីៗ ពណ៌ខ្មៅរលោង និង មានស្នាមឆ្នុតពណ៌លឿងខ្លីរាងជាអក្សរអ៊ុយ (V) នៅក្រោម ក របស់វា ។

ជីវិតសត្វ : ខ្លាឃ្មុំតូចចូលចិត្តរស់នៅតំបន់ព្រៃស្តុក ភាគច្រើនពួកវាចេញរកចំណីនៅពេលយប់ ។ វាស៊ី ចំណីដូចជា ឃ្មុំ ពង្រួត ម្រោម សត្វល្អិតផ្សេងៗ ពពួកបក្សី ត្រី ផ្លែឈើ គបដូងជាអាហារ ។ ខ្លាឃ្មុំតូច វាអាចវាយប្រហារសត្រូវ និងចាប់សត្វជាចំណីដោយប្រើជើងមុខទាំងពីររបស់វាដែលមានក្រចកដ៏រឹងមាំ ។ សត្វមេបង្កើតកូនម្តងបាន ១-២ក្បាលដោយកម្រអាចកើតបានកូនពី ៤-៦ក្បាល វាមានភរិយាពេល ៨ខែ ។ ខ្លាឃ្មុំតូចជាសត្វពូកែឡើងដើមឈើដើម្បីរកអាហារជាងគេក្នុងចំណោមសត្វខ្លាឃ្មុំគ្រប់ប្រភេទ ។ វា ដេកមិនរើសកន្លែង និង ស្រមុកពូខ្លាំងៗផងដែរ ។ វាជាសត្វដែលមានការប្រុងប្រយ័ត្ន ហើយឆ្លាតវាងវៃ តែវាចូលចិត្តរស់នៅដោយស្ងៀមស្ងាត់ ។

រោង និង ស្ថានភាព : ជាប្រភេទសត្វមានជាមធ្យមដែលមាននៅតំបន់ភូមិភាគឥសាន្ត និរតី និង ភាគខាងជើងនៃប្រទេស ។ ប្រភេទនេះត្រូវបានចុះក្នុងបញ្ជីក្រហម IUCN (DD) ជាប្រភេទពុំទាន់មានទិន្នន័យ គ្រប់គ្រាន់ និង ស្ថិតក្នុងតារាងឧបសម្ព័ន្ធទី ១ របស់អនុសញ្ញា CITES ។





ទំហំ : ក្បាល-ដងខ្នង : ៤៥០-៦០០ មម , កន្ទុយ : ៣៨០-៤៣០ មម , ទំងន់ : ២-៣ គក្រ ។

ភិក្ខុភាព : សត្វនេះមានរាងរៅប្រហាក់ប្រហែលនឹងសត្វសំពោច មានរាងស្តើងទ្រវែង ។ វាមានខ្នង ពណ៌ត្នោត រីឯក្បាលផ្នែកខាងលើកន្ទុយ និង ជើង ពណ៌ខ្មៅ លក្ខណៈពិសេសងាយស្រួលសំគាល់នោះ គឺ ចាប់ពីចង្កាដល់ទ្រូងមានពណ៌លឿងខ្ចី ។

ជីវិតសត្វ : ជាសត្វអាចរស់នៅក្នុងជំរកគ្រប់ប្រភេទជំរក ប៉ុន្តែវាចូលចិត្តរស់នៅក្នុងព្រៃជាង ជាសត្វដែល អាចឡើងចុះដើមឈើបានលឿន ជាញឹកញាប់វាចុះមកក្រោមដើម្បីរកចំណី ។ វាច្រើនរកស៊ីនៅពេលថ្ងៃជាតូច ឬក្រុម ជួនកាលពេលយប់ផងដែរ ។ ចំណីរបស់វាមានដូចជា កំប្រុក សត្វស្លាប ពស់ អំបូរបង្កួយ សត្វល្អិត ស៊ុត កង្កែប ផ្លែឈើ ឬទឹកឃ្មុំផងដែរ ។ សត្វនេះមានកូនជា មធ្យម ៣ ប៉ុន្តែអាចមានដល់ ៥ ហើយកូនរបស់វាមានទំងន់ស្មើនឹងសត្វពេញវ័យក្នុងរយៈពេល ៣ខែ ។ អាយុកាលរបស់វាគឺ ១៤ឆ្នាំ ។

របៀប រស់ រាន : មាននៅប៉ែកឥសាន្តប្រទេសកម្ពុជា និងពុំទាន់មានទិន្នន័យច្បាស់លាស់នៅឡើយ ។ មិនទាន់បានបែងចែកជាប្រភេទការពារនៅក្នុងប្រកាសនៅឡើយ ប៉ុន្តែវាបានចាត់ចូលក្នុងបញ្ជី ឧបសម្ព័ន្ធទី ៣ របស់អនុសញ្ញា CITES ។





ទំហំ : ក្បាល-ដងខ្នង : ៦៥០-១.០៤០ មម. កន្ទុយ : ១២០-១៧០ មម. ទំងន់ : ៧-១៤ គក្រ ។

**វិភាគ :** មានរាងរោងដូចខ្លាឃ្មុំ ប៉ុន្តែតូចហើយធាត់ ជើងរបស់វាធំៗ និង មានក្រចកកោងវែងៗពណ៌ស ច្រមុះដូចជ្រូករាងទ្រវែង។ វាមានសម្បុររាងប្រផេះលឿងបន្តិចឬខ្មៅប្រៃប្រួលទៅតាមរដូវ ផ្នែកខ្នង ខាងលើពណ៌ក្រមៅជាងផ្នែកខាងក្រោម ។ នៅលើក្បាលមានឆ្នុតពណ៌ស ពីចុងច្រមុះរហូតដល់ថ្ពាល ឆ្នុត ខ្មៅនៅសងខាងភ្នែកដល់ត្រចៀក បន្ទាប់មកមានឆ្នុតសកាត់តាមថ្ពាល់ ផ្នែកខាងលើ ទ្រូង ត្រចៀក ពណ៌ស ។

**ជីវសាស្ត្រ :** រស់នៅតែលើដី តាមរូង ឬក្រហែង និងរកស៊ីនៅពេលយប់ ។ វាមិនសូវពូកែភ្នែក និង ត្រចៀកទេ វាប្រើច្រមុះហិតក្លិនច្រើនជាង ការរកចំណីចាប់ផ្តើមចេញនៅពេលព្រលប់នៅតាមតំបន់ព្រៃ ចំណីរបស់វាគឺមើមរុក្ខជាតិ ឬសឈើ ជំនួន សត្វ ល្អិត និង សត្វតូចៗ ។ វាអាចមានកូនពី ២-៣ក្បាល និងមានអាយុកាលទៅដល់ ១៤ ឆ្នាំ (ការចិញ្ចឹម) ។

**រចនា និង ធុរកិច្ច :** មាននៅតាមតំបន់ព្រៃស្ទើរទូទាំងផ្ទៃប្រទេស ពិសេសគឺនៅភាគឥសាន្ត ប្រទេស ។ ជាប្រភេទដែលត្រូវការពារ ដែលបានចែងក្នុងប្រកាសរបស់ក្រសួងកសិកម្ម រុក្ខា-ប្រមាញ់ និង នេសាទ ។







ទំហំ : ក្បាល-ដងខ្នង : ៣៣០-៣៩០ មម. កន្ទុយ : ១៤៥-២១០ មម. ទំងន់ :

១-៣ គក្រ ។

**ពិរោធ :** មានរូបរាងប្រហាក់ប្រហែលនឹងជ្រូកពោន ប៉ុន្តែវាមានមាឌតូចជាងច្រើន  
ដើមរបស់វាខ្លីមាន ម្រាមឃ្នាតៗពិត្នា និង ក្រចកវែងហើយខ្លាំង ។ វាមានសម្បុរភ្លោត  
ខ្លីរហូតដល់ខ្មៅ និង ប្រែប្រួល ទៅតាមរដូវ នៅចន្លោះភ្នែកទាំងពីរមានកញ្ចុំសម្ងុយដុំ  
មានឆ្នុតសចាប់ពីក្បាលរហូតដល់ពាក់កណ្តាលដងខ្នង ។ នៅផ្នែកខាងក្នុងត្រចៀក បំពង់  
ក និង ស្បែកផ្តាពណ៌ស រីឯផ្នែកក្បាលក្រៅពីនេះពណ៌ខ្មៅ ។

**ជីវិតសាស្ត្រ :** ការរស់នៅដូចជ្រូកពោន គឺរកស៊ីនៅពេលយប់ និង ចំណាយពេលច្រើន  
នៅក្នុងក្រហែង ឬ រូង ។ ទិជីវករបស់វាអាចមានពិតប្រាកដប្រាកដត្រូវរហូតដល់វាលស្រែ ហើយ  
វាក៏អាចឡើងដើមឈើផងដែរ ដើម្បីរកចំណីដូចជា ខ្នង និង សត្វល្អិតនៅតាមដើមឈើ  
វាចូលចិត្តស៊ីតែសត្វមានជីវិតដូចជា ក្រឡាត កណ្តុប និង ជំនួន ដោយប្រើក្រចក  
វែងកាយដី ។ ការបន្តពូជរបស់វាគឺនៅចុងរដូវប្រាំង កូនរបស់វាដាប់ធំ ប៉ុន្តែត្រូវពឹងផ្អែក  
ទៅលើទឹកដោះមេរហូតស្ទើរតែពេញវ័យ ។ វាអាចមានកូនដល់ទៅ ៣ក្បាល ។

**រមាម និង ល្អិតរោង :** មិនទាន់មានព័ត៌មានច្បាស់លាស់នៅឡើយ ។





အထက်ပါ အချက်များကို သတိပြု၍ အောက်ဖော်ပြပါအတိုင်း  
အချက်များကို သတိပြု၍ အောက်ဖော်ပြပါအတိုင်း  
အချက်များကို သတိပြု၍ အောက်ဖော်ပြပါအတိုင်း  
အချက်များကို သတိပြု၍ အောက်ဖော်ပြပါအတိုင်း  
အချက်များကို သတိပြု၍ အောက်ဖော်ပြပါအတိုင်း  
အချက်များကို သတိပြု၍ အောက်ဖော်ပြပါအတိုင်း  
အချက်များကို သတိပြု၍ အောက်ဖော်ပြပါအတိုင်း  
အချက်များကို သတိပြု၍ အောက်ဖော်ပြပါအတိုင်း  
အချက်များကို သတိပြု၍ အောက်ဖော်ပြပါအတိုင်း  
အချက်များကို သတိပြု၍ အောက်ဖော်ပြပါအတိုင်း



ទំហំ : ប្រវែងក្បាល ដងខ្លួន ៥៥០-៧២០ ម.ម កន្ទុយ ៣៥០-៤០០ ម.ម ទំងន់ ៣-៥ គ.ក្រ

ពិភព : វាមានក្បាលសំប៉ែតធំទូលាយ ត្រចៀកតូចមូល ច្រមុះក្រាស់ដងខ្លួនស្រាវ កន្ទុយវែង និង មានគល់កន្ទុយ ធំ ព្រមទាំងមានសាច់ដុំអាចបត់បែនបាន។ ដងខ្លួនគ្រប ដណ្តប់ដោយរោមពណ៌ខ្មៅរលោង និង មានស្តូវ មួយៗផង ។ វាមានរោមខ្លីហើយក្រាស់ ផ្នែកពោះមានសម្បុរត្នោតភ្លឺ ។ សត្វ ឈ្មោលធំជាងសត្វញី ។

ជីវសាស្ត្រ : វារស់នៅជាក្រុមឬជាកូនតាមតំបន់មាត់ទឹកក្សែរភ្នំ មាត់ស្ទឹង បឹង ត្រពាំង និងទន្លេ ដែលជាកន្លែងសំបូរត្រី សំរាប់ធ្វើជាអាហាររបស់វា ។ សំបុករបស់វាស្ថិតក្នុងរូង ក្រោមដី ក្រោមផ្ទាំងថ្មធំៗ ក្រោមឫសឈើ ឬ ក្នុងគម្ពោតព្រៃក្សែរមាត់ទឹក ។ ជាទូទៅ វារកចំណីតែម្នាក់ឯង ពេលខ្លះជាក្រុមគ្រួសារតូចៗ ដោយភ្ញៀវត្រីពី ទឹកជ្រៅមកទឹករាក់ ដើម្បីងាយស្រួលក្នុងការចាប់ធ្វើជាចំណី ។ វាចូលចិត្តរកចំណីនៅពេលយប់ ហើយពេល ខ្លះក៏ឃើញវារកនៅពេលថ្ងៃដែរ ។ ចំណីអាហាររបស់វាមាន ត្រី ក្តាម កង្កែប កំពឹស មាន់ ទា កណ្តុរប្រេង បក្សី បង្កង និងសត្វឥតឆ្អឹងកង ។ វាអាចដើរបានឆ្ងាយពីស្ទឹងមួយ ទៅ ស្ទឹងមួយទៀត ។ ភេញីមានភរិយាៈពេល៦១ថ្ងៃ កូនម្តងបានពី ២-៣ក្បាល ហើយ វាចេញមកដោយទឹក ដោះរហូតដល់កូនវាមានអាយុជិតពេញវ័យ ។ អាយុកាលរបស់ វាអាចរហូតដល់ ១៥ឆ្នាំ ។

រោម និង ស្ថានភាព : ពុំទាន់មានព័ត៌មានច្បាស់លាស់ ប៉ុន្តែត្រូវបានចុះក្នុង តារាងឧបសម្ព័ន្ធទី ១ របស់អនុសញ្ញា CITES ។

ឈ្មោះសាស្ត្រ : *Lutra lutra*  
ឈ្មោះក្រិក : មាត់ស្រីសោភ័ណ្ឌ

សត្វនេះរស់នៅក្នុងទឹកស្រាវជ្រាវ មានស្បែកខ្លាញ់ រាងស្រទាម ដើម្បីឱ្យវាអាចរលកបានលឿន។ វាមានស្បែកខ្លាញ់ រាងស្រទាម ដើម្បីឱ្យវាអាចរលកបានលឿន។

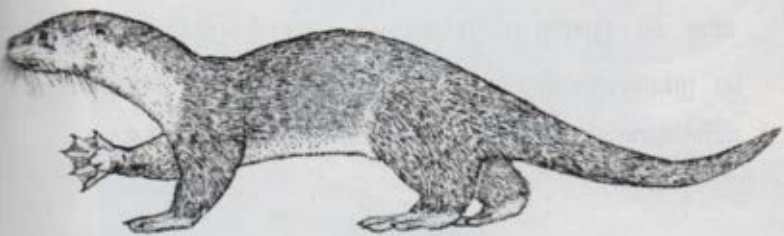

៣១. តេរោមច្រមុះ

ទំហំ : ប្រវែងក្បាល ដងខ្នង ៥០០-៨២០ ម.ម កន្ទុយ ៣៥០-៥០០ ម.ម  
ទំងន់ ៧-១១ គ.ក្រ

**វិភាគ :** រោមនៅផ្នែកខាងលើ ក មានពណ៌ក្រមៅរលោង ជួនកាលផ្នែកខ្លះ  
មានពណ៌ស និង មានរោមនៅលើចុងច្រមុះ ។ ផ្នែកពោះ ចុងជើង និង ក្រោមចង្កា  
មានពណ៌សក្តីថ្លាជាងផ្នែកខាងខ្នង ។ បបូរមាត់ខាងលើ និងចង្កាមានពណ៌ស ។ ម្រាម  
ជើង មានក្លាសក្រាស និងក្រចកមាំ បំពង់កពេលខ្លះមានពណ៌ស ផ្នែកខាងខ្នងមានសម្បុរ  
ភ្លេតក្រមៅ ។

**ជីវសាស្ត្រ :** រស់នៅជាក្រុមមានពី៥-១០ក្បាល ។

**រចនា និង ស្ថានភាព :** ជាប្រភេទសត្វកម្រ មាននៅតំបន់ព្រៃឈើទឹកបឹងទន្លេសាប  
និង ត្រូវបានចុះក្នុងបញ្ជីក្រហម IUCN (GT) ជាប្រភេទទទួលរងការគំរាមកំហែង  
លើពិភពលោក និង ស្ថិតក្នុងតារាងឧបសម្ព័ន្ធទី ២ របស់ អនុសញ្ញា CITES ។



ទំហំ : ប្រវែងក្បាល ដងខ្នង ៦៥៥-៧៥០ ម.ម កន្ទុយ ៤០៦-៥០៥ ម.ម  
ទំងន់ ៧-១១ គ.ក្រ

ភិក្ខុភាព : ជាប្រភេទភេដែលធំជាងគេនៅអាស៊ីអាគ្នេយ៍ ។ មានក្បាលរាងមូល ហើយ  
រោមរបស់វាវលោង ខ្លីផ្នែកខ្នងមានសម្បុរពណ៌ត្នោតក្រមៅផ្នែកពោះមានសម្បុរ ស ជាង  
ខ្នងហើយផ្នែកខាងក្រោមក មានសម្បុរស្រាលជាងផ្នែកពោះ ។ កន្ទុយសំប៉ែត ក្រចក  
មាំហើយធំ និងមានម្រាមជើងជាប់គ្នាដោយភ្នាសស្បែកដូចជើងទា ។ សត្វឈ្មោលធំ  
ជាងញី ។

ជីវិតសង្គ្រោះ : វាស់នៅក្នុងរយៈកំពស់ទាប តាមដងអូរ បឹង ត្រពាំង ព្រៃក ។ ចំណី  
អាហាររបស់វាមានកង្កែប កណ្តុរ ត្រី បក្សី ។

រចនា ទី៦ ស្ថានភាព : ជាប្រភេទសត្វសំបូរជាមធ្យម មានស្ទើរគ្រប់ទីកន្លែង និង  
តាមបណ្តោយឆ្នេរសមុទ្រ ព្រៃកោងកាង។ ជាប្រភេទដែលត្រូវបានចុះក្នុងបញ្ជីក្រហម  
IUCN (GT) ជាប្រភេទដែលទទួលរងការ គំរាមកំហែងលើពិភពលោក និង ស្ថិតក្នុង  
តារាងឧបសម្ព័ន្ធទី ២ របស់អនុសញ្ញា CITES ។







ទំព័រ : ប្រវែងក្បាល-ដងខ្នង ៤០៦-៦៣៥ ម.ម កន្ទុយ ២៤៥-៣៥០ ម.ម  
ទំងន់ ១-៣ គ.ក្រ

**វិភាគ :** វាជាប្រភេទតេតូប ដែលមានមាត់តូចជាងគេ ។ ផ្នែកបំពង់ក មានពណ៌ប្រផេះ  
ក្រមៅ ផ្នែកពោះមានពណ៌ស ថ្នាំភ្នំជាងផ្នែកឯទៀត ។ សម្បុរផ្នែកបំពង់កផ្លាស់ប្តូរទៅ  
តាមរដូវកាល ។ ម្រាមជើងជាប់គ្នាដោយភ្នាសស្បែក ដូចជើងទា ។ កន្ទុយធំមាំហើយ  
ខ្លី ។

**ជីវសាស្ត្រ :** វារស់នៅជាក្រុមតូចៗពី៤-១២ក្បាលក្នុងរូងដី ត្រពាំង ភក់ និងក្នុងតំបន់  
ដីសើម ។ សត្វឈ្មោលធំជាង ញី ។ ភេញីកើត កូនម្តងបានពីរបីក្បាល ហើយអាច  
កើតកូនបានពីរដងក្នុងមួយឆ្នាំ ។ ក្រោយពេលកើតបាន ៤០ថ្ងៃ ទើបកូនភេអាចបើក  
ភ្នែកបាន ។ ចំណី អាហាររបស់វាមាន ត្រី បង្កា ក្តាម ងៀវ ត្រី ។

**រាយ ៧៦ ល្អាតភាព :** មានជាប្រភេទសត្វមិនសូវសំបូរ ត្រូវបានចុះក្នុងបញ្ជីក្រហម  
IUCN (NT) ជាប្រភេទជិត ទទួលរងការគំរាមកំហែងលើពិភពលោក និង ស្ថិតក្នុង  
ពារាងឧបសម្ព័ន្ធទី ២ របស់អនុសញ្ញា CITES ។



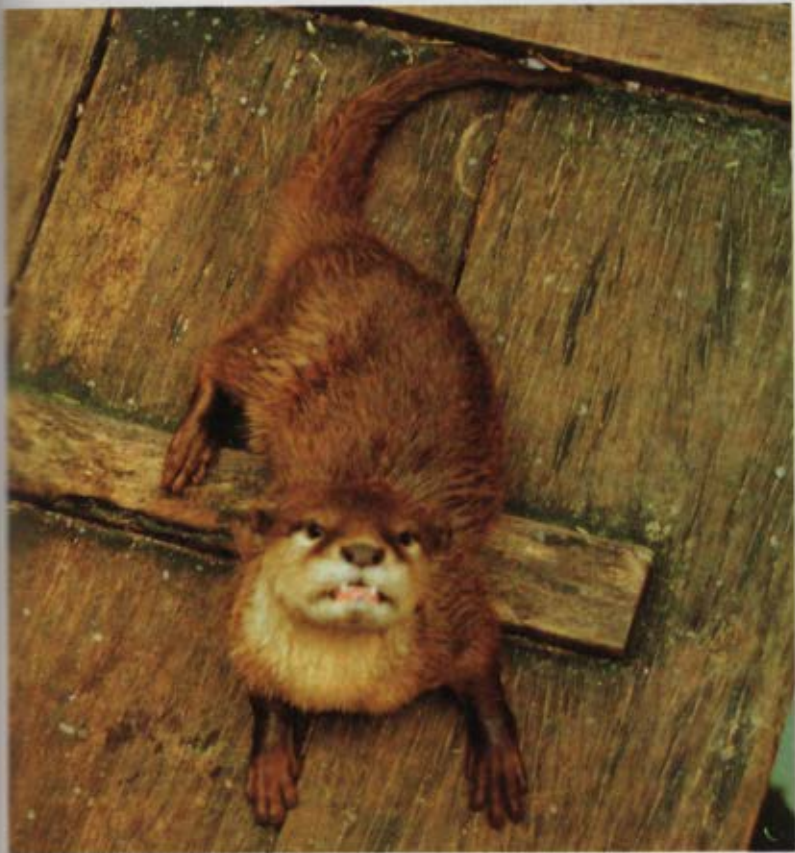

ទំហំ : ក្បាល-ដងខ្លួន : ៧៥០-៨៥០ មម, កន្ទុយ ៣៥០-៤៦០ មម, ទំងន់ ៨-៩ គក្រ ។

ភិរោង : ជាសត្វសំពោចដែលមានមាត់ធំ មានលក្ខណៈសំគាល់ពិសេសដោយបំពង់ កមានឆ្នុតស-ខ្មៅធំៗ កន្ទុយមានបង្កង់ស-ខ្មៅពី ៦-៧ ។ ចាប់ពីករហូតដល់ចុងខ្នង មានរោមប្រៃពណ៌ខ្មៅ ភ្លៅ និង ផ្នែក ចំហៀងខ្លួនមានឆ្នុតពពាណៗខ្មៅ-ស ពណ៌ជើង មុខរាងត្នោតចាស់ ឯជើងក្រោយពណ៌ត្នោតខ្លី នៅបបូរមាត់ លើ និង ក្នុងត្រចៀក ពណ៌ស ។ កូនទើបនឹងកើតភាគច្រើនមានសម្បុរខ្មៅ ។

ជីវសាស្ត្រ : វារស់នៅតាមព្រៃឈ្មោះ ពិសេសគឺស្ថិតនៅក្បែរៗភូមិប្រជាជន ។ វា ជាសត្វចេញរកស៊ី ពេលយប់ រីឯពេលថ្ងៃវានៅក្នុងក្រោមព្រៃតម្កាត់ដែលមានស្មៅក្រាស់ ៗ ឬក៏ក្នុងរន្ធ ។ វាជាសត្វរស់នៅ លើដី ហើយចំណីរបស់វាគឺ ត្រី សត្វស្លាប ស៊ីត ថ្លែន បង្កួយ ពស់ កង្កែប សត្វល្អិត កណ្តុរ ផ្លែឈើ និង ឫសឈើផងដែរ ។ ជាសត្វដែលចូល ចិត្តលេបចាប់មាត់ និង រកស៊ីនៅតាមតំនរសំរាម ។ ខ្លួនអាច បង្កើតកូនបានពីរលើកក្នុង មួយឆ្នាំ វាអាចកើតកូនម្តងបានពី ២-៤ក្បាល ។ ក្នុងរយៈពេល ១០ថ្ងៃទើបកូន វាអាច បើកភ្នែកបាន អាយុកាលរបស់វា ១៥ឆ្នាំ (ការចិញ្ចឹម) ។

របាយ ទី៦ ស្ថានភាព : មានតិចតួច ។ ស្ថិតក្នុងបញ្ជីឧបសម្ព័ន្ធមី ៣ របស់អនុសញ្ញា CITES ។





... ..

... ..

... ..



ទំហំ : ក្បាល-ដងខ្លួន : ៧២០-៨៥០ មម. កន្ទុយ : ៣០០-៣៦៥ មម. ទំងន់ : ៥-៩ គក្រ ។

**ភិកោត :** មានរូបរាងប្រហាក់ប្រហែលនឹងសត្វខ្លីន ប៉ុន្តែវាខុសគ្នាគ្រង់សត្វនេះមានដុំខ្មៅអុចៗនៅតាម ផ្នែកចំហៀងខ្លួន ភ្លៅនិងជើងក្រោយ ។ រោមប្រែងដែលមាននៅលើខ្លួនបានបញ្ចប់នៅត្រឹមចុងខ្នង ប៉ុន្តែសត្វនេះមានរោមប្រែងអូសបន្លាយរហូតដល់ចុងកន្ទុយ ។ ដូច្នេះកន្ទុយរបស់វាមិនមានវណ្ណពណ៌សព័ទ្ធ ជុំវិញទាំងស្រុងឡើយ ។ សំបុររបស់វាមានពីប្រផេះរហូតដល់ភ្លោត ។ ក្បាល មាត់ របស់វាធំជាងខ្លីន ។ ផ្នែកខាងក្រោមខ្លួនមានពណ៌ពី ប្រផេះរហូតដល់ភ្លោត ជើងទាំង ៤ ពណ៌ភ្លោតសុទ្ធ ។

**ជីវនាស្ត្រ :** រស់នៅតាមតំបន់ព្រៃផ្សេងៗ ពិសេសនៅតាមក្បែររាវភូមិ ឬតាមគ្រពាំងនៅក្នុងព្រៃឈ្មោះ ។ វាតែងតែរកចំណីតែឯងនៅតាមគម្ពោតព្រៃតូចៗឬធំ វាអាចឡើងដើមឈើបាន ។ ការរកចំណី ប្រព្រឹត្តទៅនៅពេលយប់ ហើយចំណីទាំងនោះរួមមានកណ្តុរ មាត់ និង ផ្លែឈើ ។

**របាយ ទី៦ ស្ថានភាព :** មានតិចតួច ។



# ៣៦. សំពោចវង្សី (ឈ្មួសវង្សី)

**ទំហំ :** ក្បាល-ដងខ្នង : ៥៤០-៦៣០ មម, កន្ទុយ : ៣០០-៤៣០ មម, ទំងន់ : ២-៤ គក្រ ។

**ភិកោស :** វាមានរូបរាងតូច ងើបរបស់វាខ្លីជាងសត្វខ្លីន កន្ទុយមានបង្កង់ខ្មៅ-ស ពី ៦-៩ នៅខាងចុង គឺពណ៌ស ។ ខ្នងរបស់វាមានដុំខ្មៅតូចៗ ហើយមានវីណូស-ខ្មៅនៅកមិនបង្ហាញឱ្យច្បាស់ដូចវីណូសសត្វ ខ្លីនទេ ។ ខាងលើខ្នងមានឆ្មុតខ្មៅពីរ ឬបី ។ ក្បាលតូច និង ក គ្មានរោមប្រែងដូចសត្វខ្លីនទេ ។ វាជា សត្វមានក្រពេញក្លិន ។

**ជីវសាស្ត្រ :** ច្រើនរស់នៅឯកោតាមតំបន់ព្រៃឈ្មោះ និង ជាសត្វរាត្រីចរ រកចំណីនៅលើដី ។ ជួនកាលវាវស់នៅជាក្រុមក្បែរភូមិ ។ ចំណីអាហាររបស់វាមានដូចជា កណ្តុរ បក្សី ពស់ ផ្លែឈើ ឫសឈើ និង បន្លែ មាន់ ទា ជាដើម ។ វាកើតកូននៅតាមរូងខាងក្រោមផ្ទាំងថ្ម ឬតាមគល់ឈើ កើតកូនម្តងបានពី ៣-៥ក្បាល សត្វក្លិននិងឈ្មោលរស់នៅជាមួយគ្នាតែនៅរដូវបង្កាត់តូច បន្ទាប់មកសត្វ ឈ្មោលចាកចេញដោយទុកឱ្យសត្វមេចិញ្ចឹមកូន ។ អាយុកាលរបស់វាមានពី ៨-៩ឆ្នាំ ។

**របាយ ទិស ឱ្យភោជ :** មានជាមធ្យមស្ទើរគ្រប់ទីកន្លែង ។ និងត្រូវបានចាត់ចូលក្នុងឧបសម្ព័ន្ធទី ៣ របស់អនុសញ្ញា CITES ។







**៣៧. សំពោចក្រអូប**  
**(សំពោចភ្លើង)**

**Common Palm Civet**  
***Paradoxurus hermaphroditus***

**ទំហំ :** ក្បាល-ដងខ្នង : ៤៣២-៧១០ មម . កន្ទុយ : ៤០៦-៦៦០ មម . ទំងន់ : ២-៥ គក្រ ។

**រចនាសម្ព័ន្ធ :** វាគឺជាសំពោចតូចមួយដែលមានពណ៌ប្រផេះ ឬត្នោត ត្រចៀក ជើង និង ផ្នែកចុងកន្ទុយ ពណ៌ខ្មៅ ថ្ងាស់ពណ៌ស ដោយមានឆ្នុតខ្មៅនៅចំកណ្តាល ផ្នែកមុខខ្មៅ ប៉ុន្តែ មានឆ្នុតសនៅខាងក្រោមភ្នែក និង សងខាងច្រមុះ ។ នៅលើខ្នងមានឆ្នុតខ្មៅ ៣ និងនៅ សងខាងខ្នងមានអុច្ចខ្មៅ ។ រោមនៅ ក មានច្រើន បង្កើតបានជាគន្លាក់ ។ សំពោចក្រ អូបនេះ មានក្លិនឈួលខ្លាំងនៅពេលដែលវាមានការភ័យខ្លាចអ្វីមួយ ជាធម្មតាវាមានក្លិន ក្រអូប ។

**ជីវសាស្ត្រ :** វាអាចរស់នៅតាមជំរកព្រៃគ្រប់ប្រភេទរួមទាំងវាលស្រែ ឬវាលដាំដំណាំ ក្បែរភូមិ ។ វាចូល ចិត្តរស់នៅកន្លែងងងឹតៗតាមជង្រុក ទប់ម្លូរទឹក ឬដំបូលផ្ទះ សំរាប់ ពេលថ្ងៃ ។ ពេលយប់ឡើងចេញរក ចំណី ដូចជាកណ្តុរ ស្វាយ កាហ្វេ ម្នាស់ ត្រសក់ស្រូវ និង ចេក ។ សំពោចនេះបន្តពូជពេញមួយឆ្នាំ ដោយមានកូននៅខែ តុលា និង ខែច្នូ ក្នុង មួយលើកៗអាចមានកូនពី ២-៤ក្បាល នៅតាមរូងថ្ម ឬប្រហោងឈើ ។ អាយុកាល របស់វាប្រហែល ១៤ឆ្នាំ ។

**រោម ទិស ធុនភាព :** មានជាមធ្យមស្ទើរគ្រប់ទីកន្លែង ។ ជាប្រភេទសត្វត្រូវ ការពារដែលបានចែង ក្នុងប្រកាសរបស់ក្រសួងកសិកម្ម រុក្ខា-ប្រមាញ់ និង នេសាទ និង មានចុះក្នុងបញ្ជីឧបសម្ព័ន្ធទី ៣ របស់អនុសញ្ញា CITES ។





ទំហំ : ក្បាល-ដងខ្នង : ៥០៨-៧៦២ មម . កន្ទុយ : ៥០៨-៦៣៦ មម . ទំងន់ : ៣-៥ គក្រ ។

ភិស្តុភាព : ជាសំពោចមួយប្រភេទដែលមានពណ៌លាត គ្មានឆ្នុត ឬ ស្នាមអុចនៅលើដងខ្នង ។ ពណ៌ខ្លួន ខុសប្លែកគ្នាខ្លាំងរវាងសត្វនីមួយៗ ពណ៌របស់វាមានពីត្នោតខ្ចីរហូតដល់ត្នោតចាស់ ថ្លាសពណ៌ស បង្កួស ដល់ច្រមុះ និង នៅសងខាងក្បាលពណ៌ស ។ កន្ទុយវែងសឹងស្មើទៅនឹងខ្នង នៅចុងកន្ទុយភាគច្រើន គឺពណ៌ស ។ នៅផ្នែកក្រោមពោះមានពណ៌ភ្លឺជាងផ្នែកខាងលើ ។ វាមានក្លិនឈ្ងួលខ្លាំង ។

ជីវសាស្ត្រ : រស់នៅតាមគ្រប់ប្រភេទព្រៃ និងនៅក្បែរភូមិ ។ វាចូលចិត្តនៅលើដើមឈើ និង រកចំណី នៅពេលយប់ ចំណីភាគច្រើនគឺជាផ្លែឈើ ដូចជា ផ្លែល្វា ចេក ស្វាយ និង ស្លឹកឈើ ។ វាពូកែចាប់ កណ្តុរ ហើយកម្រស៊ីមាន់ទាណាស់ ។ សត្វនេះកើតកូននៅតាមប្រហោងឈើ កូនក្នុងមួយលើកអាចមានដល់ ៤ក្បាល ហើយកូននេះនឹងមានរូបរាងប៉ុនសត្វពេញវ័យក្នុងរយៈពេល ៣ខែ ។ អាយុកាលសត្វចិញ្ចឹម មានដល់ ១៥ឆ្នាំ ។

រោង ទី២ ស្ថានភាព : មាននៅក្នុងឧបសម្ព័ន្ធទី ៣ របស់អនុសញ្ញា CITES ។



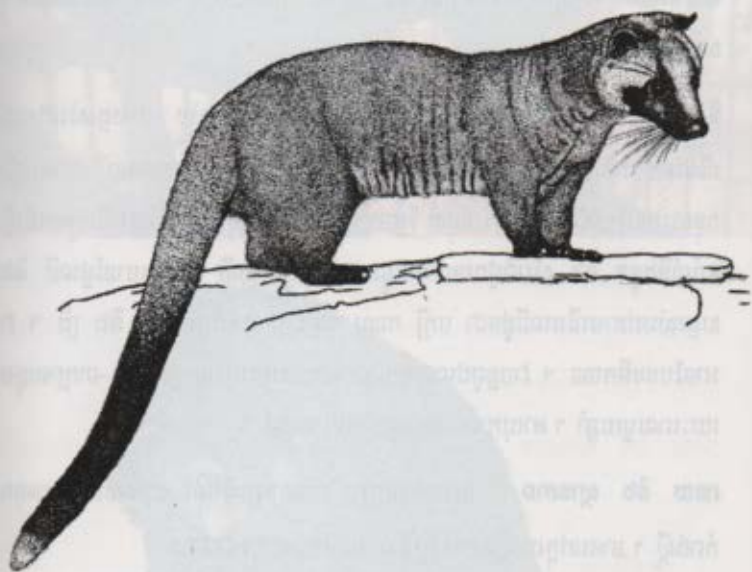

ទំហំ : ក្បាល-ដងខ្នង : ៦១០-៩៦៥ មម , កន្ទុយ : ៥០០-៨៤០ មម , ទំងន់ : ៩-២០ គក្រ ។

ភិក្ខុភាព : ជាប្រភេទសំពោចដែលមានមាត់ធំជាងគេ មានសម្បុរក្រមើសុទ្ធ រាងរៅ ដូចសត្វខ្លាឃ្មុំធំ រោម របស់វាវែងៗហើយក្រាស់ កន្ទុយវែងហើយអាចទប់ខ្លួនដោយផ្គុំកំនឹងមែកឈើ សត្វខ្លះមានរោមក្បាលពណ៌ ប្រផេះ ត្រចៀកមូល ហើយចុងពណ៌ស ។ សត្វញីមានដោះពីគូរ ។

ជីវសាស្ត្រ : ចូលចិត្តរស់នៅតំបន់ព្រៃដែលមានដើមឈើខ្ពស់ៗ ជាសត្វរស់នៅតាមដើមឈើ រកចំណីនៅ ពេលយប់ ។ នៅពេលថ្ងៃវាដេកនៅតាមប្រហោងឈើ ដោយប្រើកន្ទុយរបស់វាហ៊ុំព័ទ្ធក្បាល ។ ឈ្មួស ប្រៃ ឡើងដើមឈើមួយៗ ហើយប្រើកន្ទុយដើម្បីទប់លំនឹងខ្លួន និង សំរាប់ជួយទប់ទំងន់ខ្លួនផងដែរ ។ ចំណី របស់វាមានផ្លែឈើ និងសត្វរស់នៅតាមដើមឈើដូចជា បក្សី កណ្តុរ សត្វល្អិត ពូកអំបូរបង្កួយ និង ត្រី ។ វាអាចហែលទឹកបាន ។ វាបន្តពូជពេញមួយឆ្នាំ ដោយសត្វមេមាន កូនពី ១-៣ក្បាលក្នុងរយៈពេលមួយឆ្នាំ ។ អាយុកាលរបស់វាប្រហែល ១៨ឆ្នាំ ។

រោម និង ស្ថានភាព : មានដោយកម្រ នៅខេត្តព្រះវិហារ ពោធិសាត់ កោះកុង កំពង់ស្ពឺ ។ មាននៅក្នុងបញ្ជីឧបសម្ព័ន្ធទី ៣ របស់អនុសញ្ញា CITES ។





ទំហំ : ក្បាល-ដងខ្លួន : ៤៣២-៥៣២ មម កន្ទុយ : ៥១០-៦៦០ មម ទំងន់ : ២-៥ គក្រ ។

ភិក្ខុភាព : ជាសំពោចដែលមានពណ៌ភ្លេកខ្លី និង នៅក្រោមពោះពណ៌លឿង ។ ដុំខ្មៅ អុចៗលើខ្លុង បង្កើតបានជាឆ្លុត ៣ លើដងខ្លួន និងកន្ទុយវែងជាងដងខ្លួន ហើយនៅពាក់ កណ្តាលខាងចុងមានពណ៌ ក្រមៅ ។ មានឆ្លុតសចាប់ពីថ្ងាសរហូតដល់ច្រមុះ ។ ដើមមុខ មានលក្ខណៈចង្អៀតហើយវែងជាងសំពោច ក្រអូប ។ សត្វញីមានក្រពេញក្លិន និង មាន ដោះពីរគូ ។

ជីវសាស្ត្រ : ចូលចិត្តរស់នៅតាមព្រៃដែលមានដើមឈើខ្ពស់ៗស្ថិតនៅឆ្ងាយពីភូមិ ។ រកស៊ីនៅពេលយប់ និង ចូលចិត្តរស់នៅលើដើមឈើ ហើយវាពូកែឡើងដើមឈើ- ណាស់ ។ ចំណីរបស់វាគឺ កំប្រុក សត្វស្លាប ផ្លែឈើផ្សេងៗ សត្វល្អិត និង កង្កែប ។ បន្តពូជពេញមួយឆ្នាំ ក្នុងមួយលើកបានកូន ២-៣ក្បាល ហើយរយៈពេលដើមគភី ១៤៥ថ្ងៃ កូនវាផ្តាច់ដោះនៅអាយុ ២ខែ អាយុកាលរបស់វាពី ១០-១២ឆ្នាំ ។

របាយ និង ស្ថានភាព : មិនទាន់ដឹងទីកន្លែងច្បាស់លាស់ ហើយប្រហែលជាប្រភេទ កម្រ ។



r (ro)





ទំហំ : ក្បាល-ដងខ្នង : ៥០០-៦៤០ មម . កន្ទុយ : ៣៨០-៤៥០ មម . ទំងន់ : ២-៣ គក្រ ។

ភិក្ខុភាព : ជាសំពោចមានរាងស្តើង ក្បាលរបស់វាតូចវែង មានក្រឡាបង្កងៗលើដងខ្នង និង មានអុច្វក្រម៉ៅនៅតាមពោះ ចំហៀង និង លើជើងទាំង ៤ ។ សម្បុររបស់វា គឺប្រផេះលឿង ។

ជីវសាស្ត្រ : ច្រមុះរបស់វាមានកូណៈល្អប្រសើរសំរាប់ឈ្នុសដីរកសត្វល្អិត ដឹកដើរ ពីងពាង ដង្កូវ និង សត្វគ្មានខ្លឹមកងផ្សេងៗទៀត និង អាចកាយដីដោយប្រើក្រញ៉ាំមុខ ។

រចនា ទី២ ល្អាភាព : ជាប្រភេទកំរ និង មាននៅតំបន់ភូមិភាគឥសាន្ត ។ ជាប្រភេទទទួលការគំរាមកំហែងលើពិភពលោក តាមការចាត់ថ្នាក់របស់អង្គការ IUCN (GT) ។





ទំហំ : ក្បាល-ដងខ្នង : ៣៥០-៤១០ មម. កន្ទុយ : ២៥០-២៩០ មម. ទំងន់ : ០,៥-  
១ គក្រ ។

ពិរោគ : មានមាត់តូច ខ្លួនទាំងមូលមានសម្បុរត្នោតចាស់ ឯក្បាលភាគច្រើនរាង  
ក្រហម ។ រោមរបស់មានពណ៌ ស និង ខ្មៅ ឆ្កាស់គ្នាមួយៗ ។ ជើងរបស់វាមានសម្បុរ  
ដូចខ្លួន ជួនកាលក្រមៅជាង ។ កន្ទុយរបស់វាមានប្រវែង ២ភាគ៣ នៃដងខ្លួន និង  
ក្បាល ។ ពេលជួបនឹងសត្រូវ រោមរបស់វាបះត្រង់ ។ សត្វញីមានដោះ ៣គូ ។

ជីវសាស្ត្រ : ចូលចិត្តរស់នៅតាមតំបន់ព្រៃឈ្មោះ ក្បែរភូមិ និងតែងតែអង្កេតឃើញ  
រត់កាត់ផ្លូវនៅពេលថ្ងៃ ។ វារកចំណីទាំងយប់ទាំងថ្ងៃនៅលើដី ហើយវាក៏រឡើងដើម  
ឈើ ច្រមុះវាអាចស្រង់ក្លិនបានល្អ ហើយអាចតាមដានសត្វជាចំណីរហូតដល់រូង ។  
ចំណីរបស់វាគឺកណ្តុរ សត្វស្លាប កង្កែប ក្តាម សត្វល្អិត ។ល។ វាក៏ចូលចិត្តស៊ីពស់  
វែកផងដែរ ។ សត្វញីអាចកើតកូនបានពី ២-៤ក្បាល រយៈពេលភកិ ៦សប្តាហ៍ ។

រោម និង ស្ថានភាព : ជាប្រភេទសត្វសំបូរមានគ្រប់ទីកន្លែង ។

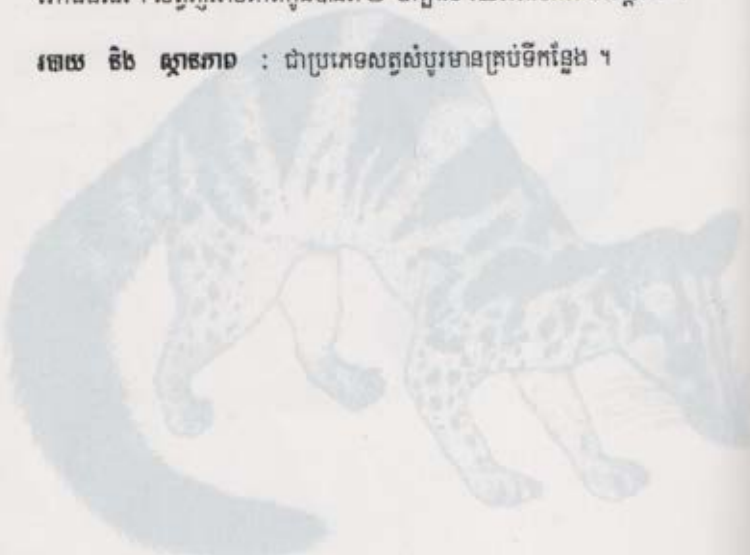



മനുഷ്യർക്ക് നഷ്ടപ്പെടുമ്പോൾ കൃഷിയിലെ പൂജാരികളായ മൗസികളെ നശിപ്പിക്കാൻ മൗസിനെയും മറ്റും നശിപ്പിക്കാൻ ഉപയോഗിക്കുന്നു. ഇവയുടെ കടലിടലുകൾ വളരെ കട്ടിയുള്ളതാണ്.



ទំហំ : ក្បាល-ដងខ្នង : ៤៤០-៤៨០ មម. កន្ទុយ : ២៦០-៣១០ មម. ទំងន់ : ៣-៤ គក្រ ។

ភិកោត : ជាប្រភេទសត្វស្តាច់មួយមានកន្ទុយខ្លី និង មានឆ្មួតសចាប់ពីមាត់រហូតដល់ស្មា ។ ចង្កា ស ក ពណ៌ខ្មៅ ទ្រូងពណ៌ត្នោតចាស់ ពោះត្នោតខ្លី ។ សម្បុរខ្លួនទាំងមូលគឺប្រផេះ ឬត្នោតចាស់ ជើងទាំងបួន មានពណ៌ ក្រមៅ ។

ជីវសាស្ត្រ : ចូលចិត្តរស់នៅដោយឯកោ ហើយរកស៊ីពេលយប់ វាអាចរស់នៅតាមតំបន់ផ្សេងៗ ។ ចំណីរបស់វាភាគច្រើន ក្តាម ត្រី កង្កែប និយាយរួមគឺសត្វដែលរស់នៅអាស្រ័យនឹងទឹក ។ វាជាសត្វអាចហែលទឹកយ៉ាងចំណាន ។ សត្វចិញ្ចឹមអាចរស់នៅបានដល់ទៅ ១០ឆ្នាំ ។

របេយ ៧៦ ស្ថានភាព : មិនទាន់មានទិន្នន័យច្បាស់លាស់សំរាប់វាយតម្លៃ ។ មានចែងក្នុង ឧបសម្ព័ន្ធទី ៣ របស់ CITES ។



கூடு : மூல-பாடி : 200-200-200 : 2-3 நாட்கள்



ទំហំ : ក្បាល-ដងខ្នង : ៥០០-៦៥០ មម . ទំងន់ : ៤-៦ គក្រ ។

**វិភាគ :** ឆ្ការច្រូតមានមាត់ធំជាងឆ្ការស្រុក ។ ត្រចៀករបស់វាខ្ពស់ហើយត្រង់ឡើងលើ ។ កន្ទុយមាន បង្កង់ក្រមៅ ហើយខាងចុងមានពណ៌ខ្មៅ ។ ដងខ្នងពណ៌ប្រផេះ ឬ ត្នោតលឿង ផ្នែកពោះរាងព្រលែត និង មានរោមវែងជាង ។ កន្ទុយរបស់វាខ្លីជាងប្រវែងដងខ្នង និង ក្បាល ។

**ជីវនាស្ត្រ :** ឆ្ការច្រូតចូលចិត្តរស់នៅតាមវាលស្មៅក្រាស់ខ្ពស់ៗ ព្រៃជ្រុះស្លឹក ព្រៃ គម្ពោត គេពុំដែលបាន ជួបប្រទះវានៅព្រៃស្រោងក្រាស់ទេ ។ វាចូលចិត្តចាប់ចំណីដូចជា ពពួកសត្វកក្រ ត្រកូត អន្សា កង្កែប បក្សី ជាដើម ។ ឆ្ការច្រូតភរិយៈពេលពី ៦៥-៦៧ ថ្ងៃ ហើយអាចបង្កើតកូនបានពី ២-៥ ក្បាល ។

**របៀប និង ស្ថានភាព :** ឆ្ការច្រូតជាប្រភេទមួយមានដោយកម្រ ។ គេពុំមានការអះអាងថាមានរស់នៅ តំបន់ណាមួយទេ ។ វាជាប្រភេទសត្វត្រូវបានហាមឃាត់ការបរបាញ់ និង ធ្វើ អាជីវកម្ម ដោយប្រកាស របស់ក្រសួងកសិកម្ម រុក្ខា-ប្រមាញ់ និង នេសាទ និង ជាប្រភេទដែលស្ថិតនៅ ក្នុងតារាងឧបសម្ព័ន្ធទី ២ របស់អនុសញ្ញា CITES ។





ទំហំ : ក្បាល-ដងខ្នង : ៤៤៥-៥៥០ មម . ទំងន់ : ៣-៥ គក្រ ។

**ពិភពលោក :** ឆ្មាដាវមានសម្បុរពណ៌ដី មានរោមខ្លីស្តើង ។ មានឆ្នុត ៤-៥ សម្បុរត្នោតចាស់ ចាប់ផ្តើមចេញពីលើក្បាល ហើយរីកចំនៅចន្លោះស្នា ដាច់ជាដុំអុចៗទៅពាក់កណ្តាលខ្នង ។ ផ្នែកចំហៀងនិងជើងទាំង ៤ មានដុំអុចៗក្រមៅចាស់ក្នុងទំហំនិងរាងខុសៗគ្នា ។ កន្ទុយមានអុចផ្នែកខាងលើ និង ពណ៌ប្រផេះ ផ្នែកក្រោមមានប្រវែងវែងជាងដងខ្នង និង ក្បាល ។ ផ្នែកខាងក្រោយ និង ក្រោមភ្នែកមានឆ្នុតក្រមៅ ខ័ណ្ឌចែកដោយបន្ទះពណ៌ ស ។

**ជីវសាស្ត្រ :** ឆ្មាដាវរស់នៅក្នុងព្រៃស្ទើរគ្រប់ប្រភេទព្រៃ ។ វាមិនកាចសាហាវចំពោះមនុស្សទេ ហើយជារឿយៗគេអាចជួបប្រទះវានៅក្បែរៗភូមិ ។ អាហាររបស់វាមានបក្សី សត្វកកេរ ត្រកូត អន្សុង ក្តាន់ភ្លៀងជាដើម ។ វាឡើងដើមឈើ រួចហើយអាចចាប់ចំណីរបស់វាដោយលោតចុះពីលើដើមឈើមកវិញ ។ វាជាសត្វតូកែហែលទឹកណាស់ ។ វាអាចបន្តពូជបានពេញមួយឆ្នាំ រយៈពេលមានភក្តីពី៦៥-៧២ថ្ងៃ អាចបង្កើតកូនបានពី ១-៤ក្បាល ។ កូនរបស់វាអាចបើកភ្នែកបានក្នុងរយៈពេលប្រហែល ១០ថ្ងៃ ក្រោយពេលកើត ។

វាអាចបន្តពូជបាននៅអាយុប្រមាណ ១៨ខែ និង អាចរស់បានពី ១២-១៣ ឆ្នាំ បើសិនជាយើងចិញ្ចឹមវា ។

**រោម និង ស្ថានភាព :** ឆ្មាដាវជាប្រភេទមានជាមធ្យមនៅភាគឥសាន និង និរតី ។ ប្រភេទសត្វនេះត្រូវបានហាមឃាត់ការបរបាញ់ និង ធ្វើអាជីវកម្ម ដោយប្រកាសរបស់ក្រសួង កសិកម្ម រុក្ខា-ប្រមាញ់ និង នេសាទ និង ជាប្រភេទដែលស្ថិតក្នុងតារាងឧបសម្ព័ន្ធទី ១ របស់អនុសញ្ញា CITES ។





ទំហំ : ក្បាល-ដងខ្នង : ៧២៥-៧៨០ មម . ទំងន់ : ៧-១១ គក្រ ។

**ភិកោត :** ខ្លាត្រីមានសម្បុរប្រផេះ ឬភ្លេតប្រេង រោមទន់មានស្នាមអុចៗ ។ មានជើងខ្លី ត្រចៀកទាប មានស្នាមអុចតូចនៅផ្នែកត្រចៀក ។ ក្បាលរាងវែងស្លូត កន្ទុយខ្លី ជាងក្បាល និង ដងខ្នង រោមទន់មាន ស្នាមអុចៗ រាងឆ្នុតខ្លីនៅលើខ្នង ។ កន្ទុយមានសម្បុរប្រផេះ មានអុចខ្លៅៗផ្នែកខាងគល់ និង មានបង្កង់ ខ្លៅផ្នែកខាងចុង ។ ថ្ពាល់ និង ក្ដោងច្រមុះមានពណ៌សប្រផេះ ដែលមានឆ្នុតពីរចាប់ពីភ្នែកមកក្រោម ត្រចៀក ។

**ជីវសាស្ត្រ :** ខ្លាត្រីចូលចិត្តរស់នៅក្នុងព្រៃតម្កោត ព្រៃឈ្មោះក្បែរទឹក ដែលនៅទីនោះវាអាចចាប់ត្រី ក្ដាម បក្សី ត្រី និង សត្វដទៃទៀតបាន ។ វាចាប់ត្រីដោយក្រាបលើផ្ទាំងថ្មដែលលយចូលក្នុងទឹក ហើយយក ក្រញាំជើងរបស់វាចុកបាចត្រីឡើងមកពោត គឺវាមិនចុះទៅក្នុងទឹកចាប់ត្រីដូចសត្វដទៃទេ ។ វាអាចបង្កើត កូនបានពី ២-៣ក្បាល បន្ទាប់ពីមានភិកអស់ពេលពី ៩០-៩៥ ថ្ងៃ ហើយកូនវាអាចបន្តពូជបាននៅអាយុចាប់ពី ៨ខែកន្លះ ។

**រោម និង ស្ថានភាព :** ខ្លាត្រីជាប្រភេទមួយមានជាមធ្យម ។ វារស់នៅស្ទើរគ្រប់ទីកន្លែង ពិសេស តំបន់ភូមិភាគឥសាន្ត ខាងជើង និង និរតី នៃ ប្រទេសកម្ពុជា ។ វាជាប្រភេទមួយត្រូវហាមឃាត់ ការបរបាញ់ និង ធ្វើអាជីវកម្ម ដោយប្រកាសរបស់ក្រសួងកសិកម្ម រុក្ខា-ប្រមាញ់ និង នេសាទ និង ត្រូវចុះក្នុងបញ្ជីក្រហម IUCN (NT) ជាប្រភេទសត្វជិតទទួលរងការ គំរាមកំហែងលើពិភពលោក និង ស្ថិតក្នុងតារាងឧបសម្ព័ន្ធទី ២ នៃអនុសញ្ញា CITES ។

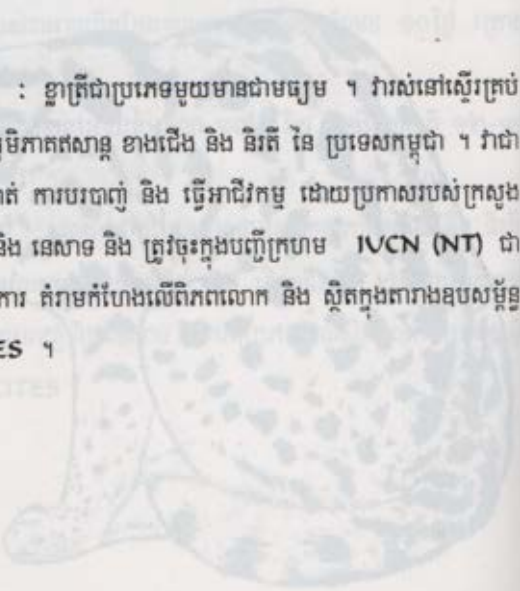

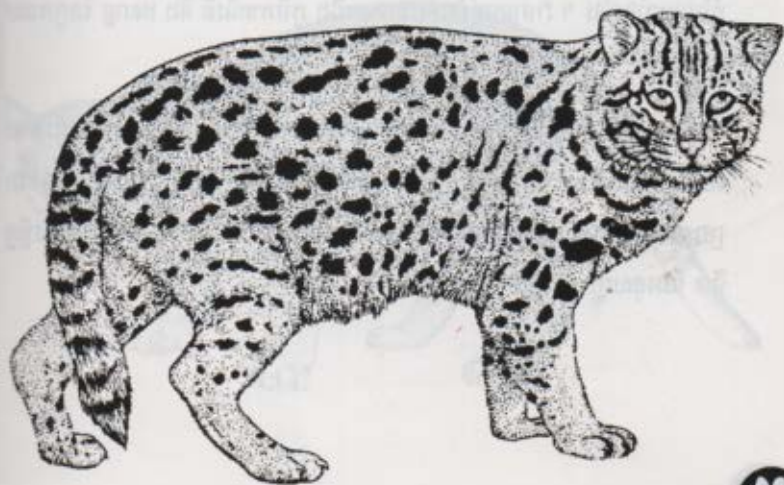

មំពៅ : ក្បាល-ដងខ្លួន : ៧៦០-៨១៥ មម . ទំងន់ : ១២-១៥ តក្រ ។

ពិភព : ខ្លាឈ្លីងមាសជាប្រភេទសត្វធំជាងគេក្នុងចំណោមត្រកូលខ្លាតូចៗ ។ វាមានពណ៌ត្នោតឈ្លីង ទៅត្នោតប្រផេះ វាពុំមានស្នាមអុច និង ឆ្នុតនៅលើដងខ្លួនទេ ។ ផ្នែកខាងក្រោមមានពណ៌ព្រលែត ជាងផ្នែកខាងលើនៃដងខ្លួន ។

ជីវសាស្ត្រ : ខ្លាឈ្លីងមាសរស់នៅតាមព្រៃជ្រុះស្លឹក និង តាមព្រៃស្រោងផងដែរ ជាធម្មតាវាជាសត្វ ដើរលើដី ប៉ុន្តែវាអាចឡើងដើមឈើបានយ៉ាងរហ័សនៅពេលវាមានអាសន្ន អាហាររបស់វាមាន ទន្សាយ ក្តាន់ព្រៃ បក្សី ជាពិសេសពពួកមាត់ទោ ត្រកូតអន្ស៊ង និងសត្វតូចៗដទៃទៀត ។ ជាធម្មតាវាចាប់ចំណីជាតូ ។ វាបង្កើតកូនក្នុងរន្ធឈើរូងដី ឬក្នុងចន្លោះផ្ទាំងថ្មជាដើម ។ វាអាចបង្កើតកូនបានពី ១-២ក្បាល បន្ទាប់ពីភិក្ខុបានប្រហែលជាង ៩០ថ្ងៃ ។ សត្វឈ្មោលមានតួនាទីសំខាន់ក្នុងការថែរក្សាកូន ។ បើសិនជាកូនបាត់បង់ទៅ មេអាចបន្តពូជទៀតបានក្នុងរយៈពេល ៤ខែ បន្ទាប់ ។

រចនា និង ស្ថានភាព : ខ្លាឈ្លីងមាសជាប្រភេទសត្វកម្រ និង ទទួលរងការគំរាមកំហែងយ៉ាងខ្លាំង ។ វាមាននៅតំបន់ភាគខាងជើង ភូមិភាគនិរតី និង ឥសាន្ត នៃប្រទេសកម្ពុជា ។

ប្រភេទនេះត្រូវបានហាមឃាត់ធ្វើការបរិច្ចាគ និង អាជីវកម្ម ដោយប្រកាសរបស់ក្រសួងកសិកម្ម រុក្ខា-ប្រមាញ់ និង នេសាទ និង ចុះក្នុងបញ្ជី IUCN(NT) ជាប្រភេទសត្វជិតទទួលរងការគំរាមកំហែងលើពិភពលោក និង ស្ថិតក្នុងតារាងឧបសម្ព័ន្ធទី១ នៃអនុសញ្ញា CITES ។



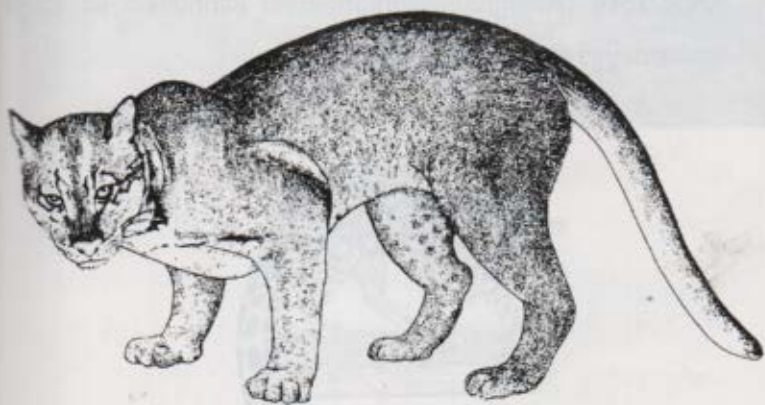

ទំហំ : ក្បាល-ដងខ្លួន : ៤៥០-៥៣០ មម, ទំងន់ : ២-៥ គក្រ ។

ភិក្ខុភាព : ខ្លាភិថ្មកែវមានមាត់ជាមធ្យម ដងខ្លួនវែង ត្រចៀកមូល និងកន្ទុយវែងសំពោង សម្បុរដីផ្នែក ខាងលើ និង ខាងក្រោមភ្លេតខ្លី ជាពិសេសនៅលើដងខ្លួនមានស្នាមអុចៗ ធំ-តូច រាយប៉ាយ ។ នៅលើក្បាល ក និង ខ្នងមានឆ្មុតៗពណ៌ខ្មៅ ។ ស្នាមអុចធំជាយពណ៌ខ្មៅនៅចំហៀងខ្លួន ។ នៅលើជើង និង កន្ទុយមានស្នាមអុចៗពណ៌ខ្មៅ និង ស្នាមអុចធំៗនៅត្រចៀក ប៉ុន្តែមានទំហំតូចជាងខ្លាពពក ។

ជីវិតសង្គម : វាស់នៅតំបន់ព្រៃឈើខ្ពស់ៗ និង ព្រៃក្រោយពីធ្វើអាជីវកម្មជាធម្មតា ប្រភេទសត្វនេះ ចេញរកស៊ីនៅពេលយប់ និង នៅលើដើមឈើ ។ អាហាររបស់វាគឺ ត្រកូត អន្សូង កំប្រុក បក្សី រញី ស្វា កណ្តុរ រញី ទន្សាយ ។

រោង ទី២ ស្ថានភាព : វាជាប្រភេទសត្វកំរ និង ត្រូវបានហាមឃាត់ការបរបាញ់ និង អាជីវកម្ម ដោយប្រកាសរបស់ក្រសួង កសិកម្ម រុក្ខា-ប្រមាញ់ និង នេសាទ ហើយជាប្រភេទមួយដែលពុំទាន់មាន ទិន្នន័យគ្រប់គ្រាន់ដើម្បីចំណាត់ថ្នាក់ចុះក្នុងបញ្ជីក្រហម IVCN (DD) ដែលជាប្រភេទទទួលការគំរាមកំហែង លើពិភពលោក និង ស្ថិតក្នុងតារាងឧបសម្ព័ន្ធទី ១ របស់អនុសញ្ញា CITES ។







ម៉ែត្រ : ក្បាល-ដងខ្នង : ៦៥០-៩៥០ មម. ទំងន់ : ១៦-២៣ គក្រ ។

**ភិកោត :** ខ្លាពពកមានមាឌធំជាងខ្លាភ្នំថ្មកែវ មានសម្បុរពណ៌ក្រមៅប្រផេះ នៅលើដងខ្នងមានផ្ទាំងៗ ដូចជាពពកធំៗ នៅផ្នែកខាងក្រោយនៃផ្ទាំងនេះមានពណ៌ខ្មៅ ខ័ណ្ឌជាកំណាត់ដុំផ្ទាំងនីមួយៗ ។ ដុំផ្ទាំង នេះរីកធំនៅផ្នែកខាងក្រោយស្នា ដែលចាប់ផ្តើមពីលើខ្នងរហូតស្ទើរដល់ក្រោមពោះ ។ ច្រមុះមានពណ៌ ស នៅលើថ្ងាសមានស្នាមអុចតូចៗ ។ វាមានកន្ទុយវែង ស្នាមអុចៗនៅផ្នែកគល់ និង បន្ទះៗនៅផ្នែកចុង ។ វាមានជើងខ្លីប្រអប់ជើងធំ ងាយស្រួលក្នុងការប្រតោងមែកឈើ ។ ខ្លាពពកងាយក្នុងការ ចំណាំណាស់ គឺយើងគ្រាន់តែក្រឡេកឃើញនៅលើដងខ្នងរបស់វា មានផ្ទាំងរង្វង់សណ្ឋានដូចដុំពពក រាយពាសពេញដងខ្នង ។

**ជីវិតសត្វ :** វាចូលចិត្តរស់នៅតំបន់ព្រៃស្រោង និង ពាក់កណ្តាលស្រោង និង ព្រៃចំរុះ ។ ខ្លាពពក ជាសត្វរាត្រីចរ ច្រើនរស់នៅលើដើមឈើ និង ជាកូរ ។ ជាធម្មតាវាចាប់ចំណីដោយលោតចុះពីលើដើមឈើសម្រាប់លើសត្វនៅដី ដូចជាសត្វខ្លាខិនដែរ ។ អាហាររបស់វាមានបក្សី ពស់ ជ្រូកព្រៃ ឈ្នួស ប្រើស ស្នា ជាដើម ។ ខ្លាពពកមានក្រញ៉ាំជើង-មុខមុតសំរាប់ចាប់ចំណី រួចទើបខាំជាក្រោយ ។ ខ្លាពពកបង្កើតកូនម្តងបានពី ២-៤ក្បាល បន្ទាប់ពីមានភរិយាពេល ៩០-៩៥ថ្ងៃ ។

**រចនា និង ស្ថានភាព :** ខ្លាពពកគឺជាសត្វកំរ មាននៅភូមិភាគឥសាន្ត និរតី និង ភាគខាងជើង ។ វាត្រូវបានហាមឃាត់ការបរិច្ចាគ និង ធ្វើអាជីវកម្ម ដោយប្រកាសរបស់ក្រសួងកសិកម្ម រុក្ខា-ប្រមាញ់ និង នេសាទ និង ចុះក្នុងបញ្ជីក្រហម IVCN(GT) ជាប្រភេទទទួលរងការគំរាមកំហែងលើពិភពលោក និង ស្ថិតក្នុងឧបសម្ព័ន្ធទី ១ របស់អនុសញ្ញា CITES ។





ទំហំ : ក្បាល-ដងខ្នង : ១.០៨០-១.៣០០ មម. ទំងន់ : ៤៥-៦៥ គក្រ ។

ភិកោច : ខ្លាវង់មានលក្ខណៈងាយចំណាំណាស់ គឺវាមានពណ៌លឿងឬក្រហមភ្លេត និង មានអុំច័រ ពណ៌ខ្មៅជាកញ្ចំ នៅពាសពេញខ្នង ។

ជីវិតសាស្ត្រ : ខ្លាវង់អាចរស់នៅក្នុងតំបន់ព្រៃស្ទើរគ្រប់ប្រភេទ ចាប់ពីព្រៃស្រោងរហូតដល់ព្រៃតម្កាត ដែលមានផ្ទាំងថ្ម ។ វាជាសត្វរហ័សរហួន និង ចូលចិត្តឡើងដើម ឈើដែលជាជំនាញពិសេសរបស់វា ។ វាពុំសូវចាញ់កំដៅថ្ងៃដូចខ្លាធំទេ ហើយអាចរស់ឆ្ងាយពីទឹកយ៉ាងប្រសើរ ។ បើទោះជាវាអាចហែលទឹកបាន ក៏វានៅតែព្យាយាមគេចចេញពីតំបន់ទឹកដែរ ។ ខ្លាវង់ស៊ីសាច់គ្រប់ប្រភេទដែលវាអាចចាប់បានដូចជា ជ្រូក ប្រើស ស្វា សត្វល្អិត ជាដើម ។ ជារឿយៗ វាចាប់ចំណីដោយលោតសង្រួបពីលើដើមឈើ រួចទាញសត្វ នោះឡើងលើដើម្បីស៊ី ។

វាចូលចិត្តរកចំណីតែឯកឯង និង ជាសត្វរាត្រីចរ ។ វាងើរជាតួរតែក្នុងរដូវបន្តពូជ ។ ខ្លាវង់ អាចបង្កើតកូនម្តងបានពី ១-៤ក្បាល បន្ទាប់ពីពរពោះអស់រយៈពេល ៩០-៩៥ថ្ងៃ កូនរស់នៅជាមួយមេ រហូតដល់អាយុពី ១-២ឆ្នាំ ។

រចនា និង ស្ថានភាព : វាមានតិចតួចតាមតំបន់នានាដូចជា ភូមិភាគឥសាន្ត ទិរីពី និងភាគខាងជើង ។ ហើយត្រូវបានហាមឃាត់ការបរបាញ់ និង អាជីវកម្ម ដោយប្រកាសរបស់ក្រសួងកសិកម្ម រុក្ខា-ប្រមាញ់ និង នេសាទ និងជាប្រភេទសត្វល្អិតក្នុងតារាងឧបសម្ព័ន្ធទី ១ នៃអនុសញ្ញា CITES ។



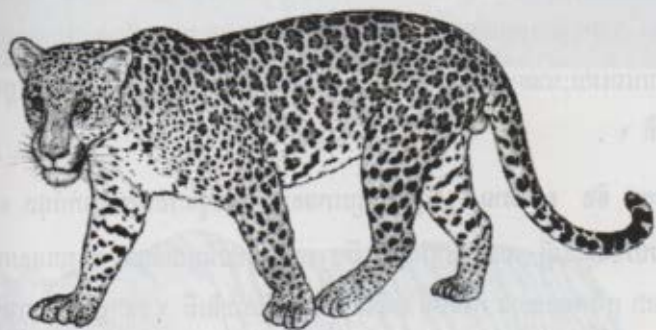

ទំហំ : ក្បាល-ដងខ្នង : ១.៧០០-២.២៥០ មម. ទំងន់ : ១៨០-២៤៥ គក្រ ។

**វិភាគ :** ខ្លាធំជាប្រភេទខ្លាដែលមានមាឌធំជាងគេបំផុត ក្នុងចំណោមត្រកូលខ្លា និង ងាយស្រួលក្នុង ការកត់ ចំណាំ ។ វាមានសម្បុរក្រហម លឿង ឬត្នោតខ្លី មានឆ្នូតបង្កង់ ពណ៌ក្រមៅកាត់ទទឹងដងខ្នង ។ នៅផ្នែកខាងក្រោមចង្ការ និង បំពង់ក មានពណ៌ស ។ កន្ទុយមានសម្បុរពណ៌ខ្មៅជាកង់ៗ និង ខ្មៅផ្នែកខាងចុង ។

**ជីវសាស្ត្រ :** ខ្លាធំអាចរស់នៅក្នុងជីវកម្រប់ប្រភេទ ដែលមានទឹក ចំណី និង ម្ហូបគ្រប់ គ្រាន់ព្រោះវាជាសត្វចាញ់កំដៅថ្ងៃ ។ នៅពេលថ្ងៃក្តៅខ្លាំង ខ្លាធំចំណាយពេលច្រើនម៉ោង ដើម្បីដេកត្រាំទឹក ។ វាមានភាពស្ងាត់ជំនាញក្នុងការហែលទឹក ហើយវាពុំឡើងដើមឈើ ទេ បើសិនពុំចាំបាច់ ។ ខ្លាធំអាចចាប់ចំណីបាន ចាប់ពីសត្វតូចរហូតដល់សត្វធំ ( ទន្សោង ខ្លឹម ) ។ ខ្លាធំអាចបង្កាត់ពូជបានគ្រប់រដូវ ។ វាអាចបង្កើត កូនបានពី ១-៧ក្បាល បន្ទាប់ ពីពរពោះរយៈពេលប្រហែល ១០០ថ្ងៃ ។ វាអាចមានអាយុរហូតដល់ ២៥ឆ្នាំ ក្នុងធម្ម ជាតិ ។

**រចនា និង ស្ថានភាព :** ខ្លាធំជាប្រភេទសត្វដែលទទួលរងគ្រោះថ្នាក់បំផុត ដោយ ការបរិច្ចាគដើម្បី ពាណិជ្ជកម្មស្បែក ឆ្អឹង នៅតាមតំបន់មួយចំនួន ក្នុងប្រទេសកម្ពុជា ដូចជា ភូមិភាគឥសាន ភូមិភាគ ខាងជើង និង ភូមិភាគនិរតី ។ វាជាប្រភេទហាមឃាត់ ការបរិច្ចាគ និង ធ្វើអាជីវកម្ម ដោយប្រកាសរបស់ក្រសួងកសិកម្ម រុក្ខា-ប្រមាញ់ និង នេសាទ និង ត្រូវបានចុះក្នុងបញ្ជីក្រហម IUCN (GT) ជាប្រភេទទទួល រងការគំរាមកំហែងលើពិភពលោក និង ចុះក្នុងតារាងឧបសម្ព័ន្ធទី ១ របស់អនុសញ្ញា CITES ។





ទំហំ : ប្រវែងសរុប ៣២០០ ម.ម ចំពោះឈ្មោល និង ២៥០០ ម.ម ចំពោះញីទំងន់  
រហូតដល់ ២៨៤ គ.ក្រ

ពិសោធន៍ : ផ្សេងៗប្រភេទនេះគឺវាមានការប្រែប្រួលខ្ពស់តាមប្រភេទនីមួយៗ និងត្រូវបាន  
សំគាល់លក្ខណៈដោយវាមានដងខ្លួនរឹងមាំ និងមានប្រវែងវែង ។ ព្រួយខ្លងមានសណ្ឋាន  
រាងខ្ពស់ផ្នែកលើខ្លង និងកណ្តាលខ្លង ។ មានមាត់វែងស្រាវ មាត់នេះប្រែប្រួលទៅតាម  
អាយុកាលរបស់វា ។ វាមានរង្វះមាត់ត្រង់ល្អ ហើយដងខ្លួនអាចមានស្នាម ឬ ចំណុច ។  
ព្រួយចំហៀងធំហើយមានចុងមូល ។ ក្បាលវាមានរាងមូលទ្រវែង ។ សំបុរ ផ្នែកពោះ  
មានពណ៌ស្រាលជាងផ្នែកចំហៀង និងផ្នែកខ្លង ។ ទម្ររបស់ព្រួយខ្លងមានប្រវែងជិតស្មើ  
នឹង ១/៣នៃដងខ្លួន ។ ផ្នែកគល់កន្ទុយ មានពណ៌ប្រផេះ ស្លេក ឬមានពណ៌ផ្កាឈូកខ្លី  
នៅផ្នែកខាងលើ ។ កូនរបស់វាដែលទើបនឹងកើតមានពណ៌ ស្រាល បន្ទាប់មកនៅពេល  
ពេញវ័យ វាមានពណ៌ផ្កាឈូកស្រាល មានអុចៗ ឬ ស្នាមអុច ធំៗ ។

ទីរសាស្ត្រ : វារស់នៅជាក្រុមដែលមានតិចជាង ១០ក្បាល តែពេលខ្លះមានរហូតដល់ទៅ  
៣០ក្បាល ។ ក្រុមទាំងនេះចូលចិត្តរស់នៅ និងលេងនៅតាមឆ្នេរខ្សាច់ ហើយរកចំណី  
នៅតាមចន្លោះជ្នាំងថ្ម ។

រចនា និង ស្ថានភាព : ជាប្រភេទសត្វមានតិចតួចស្ថិតនៅតាមបណ្តោយឆ្នេរសមុទ្រ  
និងត្រូវបានចុះក្នុងបញ្ជីក្រហម IUCN(DD) តែពុំទាន់មានព័ត៌មាន គ្រប់គ្រាន់ដើម្បី  
ចំណាត់ថ្នាក់នៅឡើយ និង ស្ថិតក្នុងតារាងឧបសម្ព័ន្ធទី ១ របស់អនុសញ្ញា CITES ។







**ទំហំ :** ប្រវែងសរុប ២០០០ម.ម ចំពោះសត្វញី និង ២៤០០.មម ចំពោះសត្វ  
ស្រី ទម្ងន់ច្រើនជាង ៧៧ គ.ក្រ កូនដែលទើបនឹងកើតមានប្រវែងប្រហែល ៧៥០-  
៨០០ ម.ម ។

**ភិក្ខុភាព :** ដងខ្លួនមានរាងស្រាវ មាត់តូច វែងស្តើង ហើយមានពណ៌ក្រមៅ ។ ក្បាល  
មានរាងមូលទ្រវែងស្រាវ ។ វាមានផ្ចិតស្ថិតនៅត្រង់ថ្នាស និងមាត់ផ្ចិតនេះ មានពណ៌  
ខ្មៅ ។ ថ្នាសរាងជាចំណោត ហើយដងខ្លួនភាគច្រើន មានពណ៌ប្រផេះចាស់ ។ ព្រួយខ្លង  
មានចុងទេរទ្រេតទៅក្រោយ នឹងមានការប្រែប្រួលទៅតាមអាយុកាលរបស់វា ។ គល់  
កន្ទុយរបស់វា មានលក្ខណៈជាសាច់ដុំនៅផ្នែកខាងលើ និង ខាងក្រោម ។ វាមានឆ្នុតពណ៌  
ប្រផេះចាស់ លាតពីភ្នែកដល់ព្រួយចំហៀង ដែលព្រួយនេះរាងវែងហើយស្រួច និង  
កន្ទុយរបស់វាមានពណ៌ ប្រផេះក្រមៅ ។ ជាធម្មតា វាលោតចេញពីក្នុងទឹក ហើយ  
បង្វិលខ្លួនអាចរហូតដល់ ប្រាំពីរជុំ មុនពេលធ្លាក់ចុះទៅក្នុងទឹកវិញ ។

**ជីវសាស្ត្រ :** ហ្នឹងវាមានចាប់ពី ៥០ក្បាលឡើងទៅ ។ វារកស៊ីនៅពេលយប់ ចំណី  
អាហាររបស់វាមានត្រី និងមីក ។

**រចនា និង ស្ថានភាព :** ជាប្រភេទសត្វមានតិចតួច ស្ថិតនៅតាមបណ្តោយ ឆ្នេរ  
សមុទ្រ និង ជាប្រភេទដែលត្រូវបានចុះក្នុងតារាងឧបសម្ព័ន្ធទី ២ របស់អនុសញ្ញា  
CITES ។



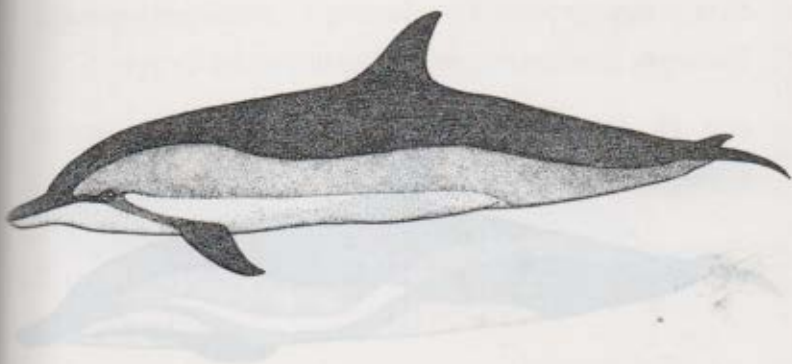

# ៥៤. ផ្សិតខ្មៅ-លឿង

Common Dolphin  
*Delphinus delphis*

ទំហំ : ប្រវែងសរុប ២៣០០-២៧០០ ម.ម      ទម្ងន់ ៦០-៧០ គ.ក្រ

ពិសោធន៍ : សំបុររបស់វាមានការផ្លាស់ប្តូរច្រើនយ៉ាង ។

ជីវសាស្ត្រ : វាស់នៅជាក្រុមអាចដល់ទៅ ១០០ក្បាល ។ វាអាចហែលក្នុងល្បឿនបាន ពី ៣៥-៤០គ.ម/ម៉ ។ ចំណីអាហាររបស់វាមាន ត្រី ។ វាមានភកិរយៈពេល ៩ខែ ។

រោង និង ស្ថានភាព : ជាប្រភេទសត្វសំបុរជាមធ្យម រស់នៅតាមឆ្នេរសមុទ្រ និង ជាប្រភេទដែលត្រូវបានចុះក្នុងតារាងឧបសម្ព័ន្ធទី ២ របស់អនុសញ្ញា CITES ។





... រក្សាទុក ឱ្យបានល្អបំផុត ដើម្បី ការពារ ខ្លួន ឱ្យបាន ល្អបំផុត ។ ក្នុង ពេល ដែល វា កំពុង លេច មក ពី ទឹក វា អាច ប្រើ កម្លាំង របស់ ខ្លួន ដើម្បី ប្រយុទ្ធនឹង អ្នក ប្រហារ ជីវិត ។ ក្នុង ពេល ដែល វា កំពុង លេច មក ពី ទឹក វា អាច ប្រើ កម្លាំង របស់ ខ្លួន ដើម្បី ប្រយុទ្ធនឹង អ្នក ប្រហារ ជីវិត ។ ក្នុង ពេល ដែល វា កំពុង លេច មក ពី ទឹក វា អាច ប្រើ កម្លាំង របស់ ខ្លួន ដើម្បី ប្រយុទ្ធនឹង អ្នក ប្រហារ ជីវិត ។



ទីតាំង : នៅពេលពេញវ័យមានប្រវែងពី ១៩០០-៣៨០០ម.ម ទំងន់ធ្ងន់បំផុត ៦៥០ គ.ក្រ ។

**ភិកភាព :** ផ្នែកក្បាលមានផ្ចិតដែលស្ថិតនៅរវាងថ្ពាល់នឹងមាត់ ។ ព្រួយខ្នងខ្ពស់ និងទ្រុឌ ខ្នងផ្នែកខាងមុខមានពណ៌ស្លេក ជាងផ្នែកចំហៀង ។ ផ្នែកចុងស្រួចនៃព្រួយខ្នងមានរាងដូចទំពាក់ ។ មានឆ្នុតពណ៌ក្រមៅលាតចាប់ពីភ្នែក រហូតដល់ព្រួយចំហៀង ។ គល់នៃព្រួយចំហៀងធំ មានពណ៌ក្រមៅ ស្រួចចុង ។ នៅចំហៀងខ្លួន ពណ៌ប្រផេះ ស្លេក និងប្រផេះត្នោត និងមានគល់កន្ទុយធំក្រាស់ ។ ផ្នែកពោះ ពណ៌សប្រផេះស្រាល ឬផ្កាឈូកខ្ចី ( វាមានចំហុចនៅពេលវាមានវ័យចាស់ ) ។ មានស្នាមធំៗ នៅពេលវាពេញវ័យចំពោះសត្វខ្លះ ។ នៅលើខ្នងវា មានពណ៌ដែលអាចផ្លាស់ប្តូរពីប្រផេះស្រាល រហូតដល់ពណ៌ខ្មៅ និងពណ៌ស ( ជួនកាលមានពណ៌លាយនឹង ពណ៌ផ្កាឈូក ) នៅត្រង់ពោះ ។

**ជីវិតស្រួច :** ជាទូទៅវាវល់នៅជាក្រុមដែលមានចំនួនតិចជាង ២០ក្បាល ប៉ុន្តែហ្នឹងធំៗអាចមានដល់ទៅរាប់រយក្បាល ដែលរស់នៅជិតឆ្នេរ ។ នៅតំបន់ខ្លះវាមានជីវិតកំណត់ ខ្លះទៀតវាធ្វើការបំណាស់ទី ដោយហែលជាជួរៗ ។ វាអាចរស់របស់រូលខ្លួនបានខ្ពស់ និងងាយស្រួល ដល់ការបង្កាត់បង្រៀន ។ ចំណីអាហាររបស់វាគឺត្រី មីក បង្កា ។

**រោង ទី៦ ស្ថានភាព :** ជាប្រភេទសត្វមានតិចតួច តាមឆ្នេរសមុទ្រ និង ជាប្រភេទដែលបានចុះក្នុងតារាងឧបសម្ព័ន្ធ ទី២ របស់អនុសញ្ញា CITES ។





ស្រី: ១,២០ ម៉ែត្រ ប្រុស: ១,៥០ ម៉ែត្រ ទម្ងន់: ១០០ គីឡូក្រាម  
រស់នៅ: ក្នុង ទឹក មាត់ ទឹក ជ្រៅ

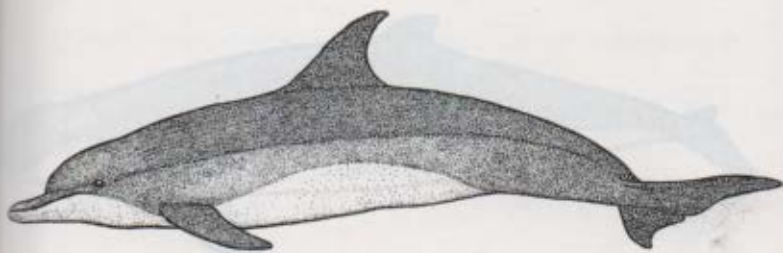

ទំហំ : ប្រវែងសរុប ១៨០០-២៧៥០ ម.ម

ភិកោត : វាមានក្បាលមូលរលោង ភ្នែកតូច ព្រួយខ្នងខ្លី សំបុរលឿងក្រម៉ៅស្មើ ដងខ្នងរលោងគ្មានស្រកា ចំពុះខ្លី ។ វារស់នៅជាហ្វូងដែលមានចំនួនពី៥-១០ក្បាល ។

ជីវិតវិទ្យា : វារស់នៅក្នុងទឹក ចំណីអាហាររបស់វាមានត្រី និងកំពឹស ។ វាដកដង្ហើម ក្នុងរយៈពេលពី៧០-១៥០វិនាទី ម្តង ។ សត្វញីមានភរិយារយៈពេល៩ខែ ។ កូនវាដែល កើតមកមានប្រវែងប្រហែល៤០ភាគរយនៃប្រវែងរបស់មេវា ។

រោង និង ស្ថានភាព : ជាប្រភេទមានតិចតួច ស្ថិតនៅអន្តង្សជ្រៅៗ នៃដងទន្លេ សេកុង ទន្លេមេគង្គលើ ឆ្នេរសមុទ្រ និង ត្រូវបានចុះក្នុងបញ្ជីក្រហម IVCN (DD) ប៉ុន្តែ ពុំទាន់មានព័ត៌មានគ្រប់គ្រាន់ ដើម្បីចំណាត់ថ្នាក់នៅឡើយ និង ស្ថិតក្នុងតារាងឧបសម្ព័ន្ធ ទី២ របស់អនុសញ្ញា CITES ។





... ၁၅ ... ၁၆ ... ၁၇ ... ၁၈ ... ၁၉ ... ၂၀ ... ၂၁ ... ၂၂ ... ၂၃ ... ၂၄ ... ၂၅ ... ၂၆ ... ၂၇ ... ၂၈ ... ၂၉ ... ၃၀ ... ၃၁ ... ၃၂ ... ၃၃ ... ၃၄ ... ၃၅ ... ၃၆ ... ၃၇ ... ၃၈ ... ၃၉ ... ၄၀ ... ၄၁ ... ၄၂ ... ၄၃ ... ၄၄ ... ၄၅ ... ၄၆ ... ၄၇ ... ၄၈ ... ၄၉ ... ၅၀ ... ၅၁ ... ၅၂ ... ၅၃ ... ၅၄ ... ၅၅ ... ၅၆ ... ၅၇ ... ၅၈ ... ၅၉ ... ၆၀ ... ၆၁ ... ၆၂ ... ၆၃ ... ၆၄ ... ၆၅ ... ၆၆ ... ၆၇ ... ၆၈ ... ၆၉ ... ၇၀ ... ၇၁ ... ၇၂ ... ၇၃ ... ၇၄ ... ၇၅ ... ၇၆ ... ၇၇ ... ၇၈ ... ၇၉ ... ၈၀ ... ၈၁ ... ၈၂ ... ၈၃ ... ၈၄ ... ၈၅ ... ၈၆ ... ၈၇ ... ၈၈ ... ၈၉ ... ၉၀ ... ၉၁ ... ၉၂ ... ၉၃ ... ၉၄ ... ၉၅ ... ၉၆ ... ၉၇ ... ၉၈ ... ၉၉ ... ၁၀၀ ...

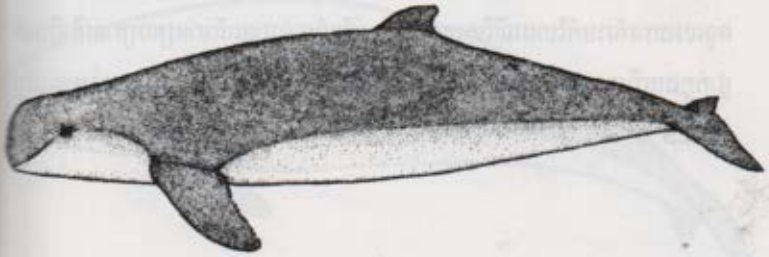



ទំហំ : ប្រវែងក្បាល-ដងខ្លួន ១២០០-១៥០០មម ទំងន់ ៣០-៤៥គ.ក្រ

ភិក្ខុភាព : ផ្សែងត្រួយខ្លួននេះពុំមានមាត់វែងទេ ។ វាមានរង្វះមាត់តូច ហើយរាងកោង ឡើងលើបន្តិច និង មានថ្នាសមូល ។ ដងខ្លួនទាំងមូលមានសម្បុរប្រផេះខៀវព្រលែត ជួនកាលមានលាយពណ៌ទឹកក្រូចនៅលើខ្នង និង ចំហៀងខ្លួន ។ ចាប់ពីចង្ការហូតដល់ ពោះមានពណ៌ព្រលែតជាង ខ្នង និង ខ្លួន ។ សម្បុរដងខ្លួនអាចប្រែពណ៌ ទៅជាក្រមៅ បន្តិចទៅតាមអាយុរបស់វា ។ ត្រួយមុខវែងស្រួចនិងមានគល់តូច ។ សត្វប្រភេទនេះ ពុំ មានត្រួយខ្លួនទេ ។

ជីវសាស្ត្រ : ជាទូទៅវាវល់នៅតែឯង ឬ ហ្លួងតូចៗ (២ក្បាល ឬអាចដល់១០ក្បាល) ។ វាដកដង្ហើម ពី៣-៤ដងបន្តបន្ទាប់គ្នាយ៉ាងរហ័ស ក្រោយពីមុជក្រោមផ្ទៃទឹកបាន មួយ នាទី វាឡើងខាងលើផ្ទៃទឹកម្តងទៀត ក៏ប៉ុន្តែឆ្ងាយពីកន្លែងមុន ។ កូនស្ថិតនៅជាប់នឹង ខ្នងរបស់វា ដែលជារឿយៗវាអាចខ្ចាតហួសពីផ្ទៃទឹក នៅពេលដែលមេវាឡើងមកលើ ផ្ទៃទឹកដើម្បីដកដង្ហើម ។ ចំណីអាហាររបស់វាមាន បង្កា មីក ត្រី ។

របាយ ទី៦ នូវភាព : វាច្រើនរស់នៅតំបន់ព្រៃកោងកាង វាលភក់ ។ ជាប្រភេទ ទទួលរងការគំរាមកំហែងលើពិភពលោក ប៉ុន្តែពុំទាន់មានព័ត៌មានគ្រប់គ្រាន់ដើម្បីចាត់ ថ្នាក់ក្នុងបញ្ជីក្រហម IUCN (DD) និងស្ថិតក្នុងតារាងឧបសម្ព័ន្ធទី១ របស់អនុសញ្ញា CITES ។





...  
...  
...  
...  
...  
...

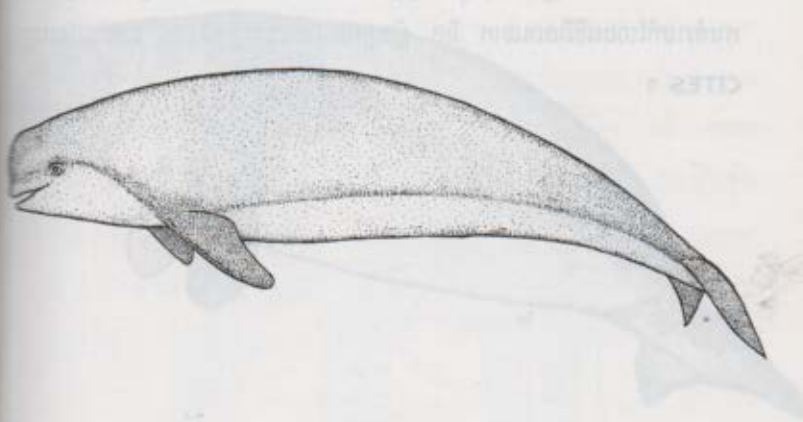

...  
...

ទំហំ : ប្រវែងសរុបវែងបំផុត ៣៣០០ ម.ម      ទំងន់ធ្ងន់បំផុត ៤០០ គ.ក្រ

**វិភាគ :** ជ្រូកទឹកមានព្រួយមុខពីរទំរង់ដូចច្រវាទូកនិងពុំមានក្រចកទេ ។ ច្រមុះរបស់វាអាចបិទ បើកបាន ។ ជាទូទៅស្បែករបស់វារលោង ជួនកាលមានផ្គត់ និងមានរោមខ្លីៗរម្ងិលៗ ។ ជ្រូកទឹកពេញវ័យមានពណ៌ ប្រផេះស្រាលនៅផ្នែកពោះ ។ កូនរបស់វា មានពណ៌ប្រផេះស្រាល ។

**ជីវសាស្ត្រ :** ជ្រូកទឹកច្រើនរស់នៅជាហ្នូងតូចៗពី១រហូតដល់៦ក្បាល ។ វាអាចអត់ដង្ហើមក្នុងទឹករហូតដល់៨នាទី ។ ការបន្តពូជរបស់វាមានស្ទើរពេញមួយឆ្នាំ ហើយវាច្រើនកើតកូនចាប់ពីខែមិថុនាដល់ខែកញ្ញា ក្រោយពីមានភកិ អស់រយៈពេល ១៣-១៤ខែ ដោយកើតកូនម្តងបានមួយ ។ ចំណីអាហាររបស់វាមានរុក្ខជាតិស្ទើរគ្រប់ប្រភេទដែលមាននៅបាតសមុទ្រ ក៏ប៉ុន្តែអាហារសំខាន់របស់វាគឺស្មៅសមុទ្រ ។

**រោង និង ស្ថានភាព :** ជាប្រភេទកម្រ មាននៅតាមតំបន់ឆ្នេរខេត្តកំពត កែប និងឆកកំពង់សោម ។ ត្រូវបានចុះក្នុងបញ្ជីក្រហម IUCN (GT) ជាប្រភេទទទួលរងការគំរាមកំហែងលើពិភពលោក និង ស្ថិតក្នុងតារាងឧបសម្ព័ន្ធទី ២ របស់អនុសញ្ញា CITES ។



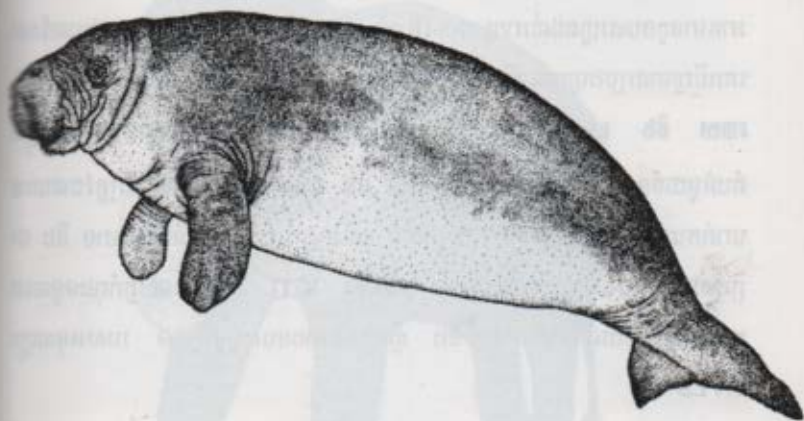

ទំហំ : ក្បាល-ដងខ្នង : ៤.០០០-៦.០០០ មម . កំពស់ : ២.៥០០-៣.០០០ មម. ទម្ងន់ : ៣.៥០០-៥.០០០ គក្រ ។

**ពិភពលោក :** ដំរីជាធិតិកសត្វតូចតុបាតដែលមានមាត់ដាងគេបំផុត ។ វាមានប្រមោយវែង មានស្បែកក្រកាស់ និង មានរោមវែងៗ ស្លឹកត្រចៀកមានរាងដូចផ្លិត តែស្លើង ដំរីអាស៊ីមាន ក្រចកម្រាមជើង ១៨ គឺនៅជើងមុខនីមួយៗ មានក្រចកម្រាមជើង ៥ ឯជើងក្រោយ នីមួយៗមានម្រាមជើង ៤ តែក៏មានដំរីខ្លះ មានក្រចកម្រាម ជើងដល់ទៅ ២០ដែរ ។

**ជីវិតសាស្ត្រ :** ដំរីច្រើនរស់នៅតាមព្រៃឈ្មោះ និង វាលស្មៅ ព្រៃបូស្សី ។ វាស៊ីសំបកឈើ មើមឈើ ឬឫសឈើខ្លីៗ ស្លឹកឫស្សី ផ្លែឈើដូចជាអំពៅ ចេក ។ល។ វាអាចផឹកទឹករហូត ដល់ ២០០លីត្រ ក្នុងមួយថ្ងៃ (នៅកន្លែងសំបូរទឹក) ។ ដំរីអាស៊ីមានក្នុងតែដំរីឈ្មោះ ឯដំរីញី និង ដំរីឈ្មោះខ្លះ ដែលយើងមើលមិនឃើញ ព្រោះក្នុងនេះស្ថិតក្នុងមាត់ ។ ដំរីចិញ្ចឹមកូនដោយទឹកដោះ ដំរីច្រើនផ្តល់កំណើតនៅខែកក្កដា-សីហា ។ ពរពោះរយៈពេល ២១ខែ (យូរបំផុត ២៥ខែ) កើតកូនម្តងបាន ០១ក្បាល ដោយកម្រអាច កើតបានភ្លោះ ០២ក្បាល ដំរីមេ មួយក្បាល ក្នុងមួយជីវិតអាចបង្កើតកូនបាន ៤ ឬ ៥ដង ហើយដំរីមេ អាចមានកូនបានរហូតដល់អាយុ ៥០-៧០ឆ្នាំ ។ គេអាចសំគាល់ដំរីចុះប្រេងនៅពេលដែល គេឃើញមានប្រេងហូរចេញពីរន្ធមួយនៅចន្លោះរន្ធត្រចៀក និង ភ្នែក ។

**រោម និង ស្ថានភាព :** ដំរីមានតិចតួចក្នុងប្រទេសកម្ពុជា ដែលមានស្ថិតនៅក្នុង តំបន់មួយចំនួនដូចជា ភូមិភាគឥសាន និរតី និង ភូមិភាគខាងជើង ។ ដំរីត្រូវបានហាម ឃាត់ការបរិច្ចាគដោយប្រកាសរបស់ក្រសួង កសិកម្មរុក្ខា-ប្រមាញ់ និង នេសាទ និង ជា ប្រភេទសត្វត្រូវបានចុះក្នុងបញ្ជីក្រហម IVCN (GT) ជាប្រភេទសត្វកំពុងទទួលបាន ការតំរាមកំហែងលើពិភពលោក និង ស្ថិតក្នុងតារាងឧបសម្ព័ន្ធទី ១ របស់អនុសញ្ញា CITES ។



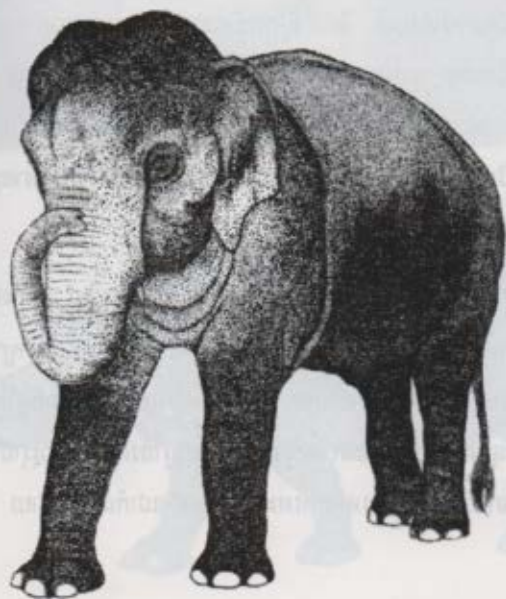

៦០. រមាស (កុយមួយ)

ទំហំ : ក្បាល-ដងខ្នង : ៣.០០០-៣.២០០ មម . កំពស់ត្រង់ស្មា : ១.៦០០-១.៨០០ មម. ទំងន់ : ១.៥០០-២.០០០ គក្រ ។

**វិភាគ :** រមាសមានស្បែកក្រាស់ និងមានជ្រាំងផ្គត់៣ ផ្គត់ទី១ នៅផ្នែកខាងមុខស្មា ផ្គត់ទី២ នៅផ្នែកខាងក្រោយស្មា និងផ្គត់ទី៣ ចាប់ពីចង្កេះទៅក្រោមកាត់តាមជើង ក្រោយមើលទៅដូចជាអារក្រោះ ។ ស្បែកវារលើមានពណ៌ប្រផេះ ។ រមាសមានជើង ខ្លីតែរឹងមាំណាស់ ជើងនីមួយៗរបស់វាមានម្រាម ៣ ។ វាមានដុះកុយមួយនៅលើខ្នង ច្រមុះរបស់វា ។

**ជីវសាស្ត្រ :** រមាសចូលចិត្តរស់នៅតាមព្រៃស្តុក ដែលមានទឹកគ្រប់គ្រាន់ វាចូល ចិត្តដេកនៅលេងភក់។ នៅរដូវបន្តពូជ រមាសរស់នៅជាតូ រមាសឈ្មោលចូលចិត្ត ចេញដើរឆ្ងាយៗ តែវាក៏ត្រឡប់មករកជំរករបស់វាវិញតាមផ្លូវដែលវាចាកចេញ ជរមាសញឹកចូលចិត្តនៅការពារជំរក ។ វាមានបុរាមាត់ខាងលើធំ បង្កលក្ខណៈងាយ ស្រួលដល់ការទាញយកមែកឈើ និង ស្លឹកឈើដាក់បញ្ចូលទៅក្នុងមាត់ ។ រមាស ចិញ្ចឹមកូនដោយទឹកដោះ ពរពោះរហូតដល់ ១៦-១៨ខែ កើតកូនបាន ១ ក្នុងមួយ លើក ។ កូនរមាសបៅដោះមេវា រយៈពេល ១ឆ្នាំ តែមេរបស់វានឹងនៅមើលថែកូន រហូតដល់ធំពេញវ័យ ។ រមាសអាចបង្កាត់ពូជបាននៅ ពេលរមាសញឹកមានអាយុពី ៣-៤ ឆ្នាំ និងរមាសឈ្មោលចាប់ពី អាយុ ៦ឆ្នាំ ។

**រចនា និង ស្ថានភាព :** រមាសមានរស់នៅកម្ពុជាជាយូរមកហើយ ឈ្មោះតំបន់មួយ ចំនួនក្នុងប្រទេសកម្ពុជាយើង បានយកឈ្មោះរមាសមកដាក់ ដូចជា : ក្បាលរមាស (ខេត្តកំពត) រមាសហែក(ខេត្តស្វាយរៀង) ស្តុកអាចម៍រមាស(ខេត្តកំពង់ឆ្នាំង) នេះគឺ ជាភស្តុតាងយ៉ាងច្បាស់ដែលបញ្ជាក់ថា សត្វរមាសពិតជាធ្លាប់រស់ នៅព្រះរាជាណាចក្រ កម្ពុជា ។ បើទោះបីជាគេពុំដែលមានការអះអាងពីវត្តមានជាក់លាក់ក៏ដោយ ។ តាម



ការអះអាងពីប្រជាជនមូលដ្ឋានថា វាអាចមានរស់នៅតំបន់មួយចំនួនដូចជា ខេត្តក្រចេះ ខេត្តកំពង់ចាម និង តំបន់ភ្នំក្រវាញជាដើម ។ វាត្រូវបានហាមឃាត់ការបរបាញ់ដោយ ប្រកាសរបស់ក្រសួងកសិកម្ម រុក្ខា-ប្រមាញ់ និង នេសាទ និងចុះក្នុងបញ្ជីក្រហម IVCN (GT) ជាប្រភេទទទួលរងការគំរាមកំហែងលើពិភពលោក និង ស្ថិតក្នុង ឧបសម្ព័ន្ធ ទី១ របស់អនុសញ្ញា CITES ។

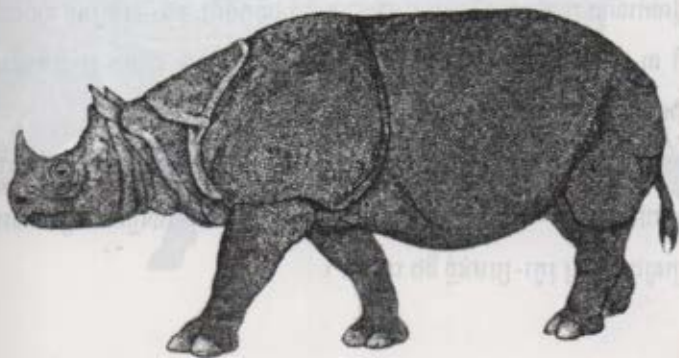



ទំហំ : ក្បាល-ដងខ្លួនរហូតដល់ : ១៥០០ ម.ម . ទំងន់ : ១៥០ គក្រ ។

**ភិក្ខុភាព** : ជ្រូកព្រៃជាសត្វមានសំបុរផ្ទាំងសំបុរទៅតាមវ័យ ជ្រូកក្មេង មានសំបុរពណ៌ប្រផេះ-ត្នោត និង ប្រៃជាប្រផេះសុទ្ធកាលណាវាមានចំណាស់ជាង ៥ឆ្នាំ ។ ជ្រូកព្រៃមានកន្ទុយបះត្រង់ទៅក្រោយ ឬ ត្រង់ឡើងលើ ឯជ្រូកព្រៃមេ មានកន្ទុយសំយុងចុះក្រោម ។ ចំពោះចង្កូមមួយតូរនៅផ្តាមក្រោមស្មាតទេព្យ ជាខ្លាយមួយតូរស្រូចជូនកាលខ្លាយនេះកោងខុបជាពាក់កណ្តាលរង្វង់ ដែលជាឧបករណ៍សំខាន់សំរាប់ការពារខ្លួន ។ ជ្រូកព្រៃមាន វិញ្ញាណវៃបំផុត គឺច្រមុះ និង ត្រចៀក ។

**ជីវសាស្ត្រ** : ជាសត្វចូលចិត្តរស់នៅជាយព្រៃស្រោង ព្រៃកូនឈើស្លាប់ជិត និង ព្រៃស្ងាត់ ដែលមានថ្ម ត្រពាំងសំរាប់ដេកត្រាំភក់នៅពេលថ្ងៃ ហើយចូលចិត្តរស់នៅបំផុតក្នុងព្រៃសើម និងនៅរដូវប្រាំងវាតែងនៅតាមបណ្តោយដងស្ទឹង ព្រៃក ។

ជ្រូកព្រៃជាសត្វស៊ីអាហារគ្រប់យ៉ាង មានសត្វឥតឆ្អឹងកងនានា ផ្សិត ឬសឈើ សាច់សត្វងាប់ មើមឈើ ពន្លកល្បះ ទំពាំង ព្រមទាំងផ្លែឈើ និង បន្លែ រាប់ទាំងគ្រាប់ធញ្ញជាតិផង ។ ក្នុងការរកចំណី វាប្រើច្រមុះសំរាប់ឈ្នួសដីរឹង-ទន់ ។ ជ្រូកព្រៃជាធម្មតារកស៊ីនៅពេលព្រលឹមស្រាងៗ និង ព្រលប់ ប៉ុន្តែវា អាចរកស៊ីយប់ដែរ កាលណាបើមានការរំខានច្រើន ។

វាដោយញី-ឈ្មោលនៅខែវិច្ឆិកា ហើយក្រោយពីមានគភ៌រយៈពេល ៥ខែ មេជ្រូកអាចផ្តល់កំណើត កូនជាលើកដំបូងពី ៤-៨ក្បាល និង លើកទីពីរ ១៥-១៧ក្បាល វាបំបៅកូនពី ៣-៤ខែ ។ សត្វជ្រូកព្រៃ ញីអាចបន្តពូជ បាននៅអាយុ ៦-៧ខែ ។ អាយុកាលរបស់វាជាមធ្យម ១០-១២ឆ្នាំ និង អាចដល់២០ឆ្នាំ ។

**រចនា ទី២ ស្ថានភាព** : ជាសត្វមាននៅគ្រប់តំបន់ទូទាំងប្រទេស និង មានការរីកសាយយ៉ាងច្រើន ។ ជាប្រភេទសត្វត្រូវបានហាមឃាត់ការបរិច្ចាគដោយប្រកាសរបស់ក្រសួងកសិកម្ម រុក្ខា-ប្រមាញ់ និង នេសាទ ។



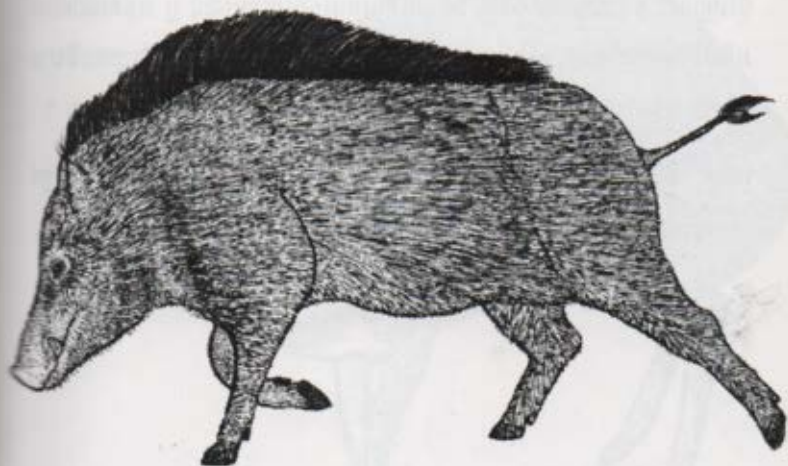

ទំហំ : ក្បាល-ដងខ្នង : ៤០-៤៨ មម. កំពស់ : ២០០ ម.ម. ទំងន់ : ០.៧-២ គក្រ ។

ភិក្ខុភាព : ក្ដាន់ញ៉ែងតូច ឬផ្ទះតូចជាសត្វមានមាឌប្រហាក់ប្រហែលនឹងទន្សាយតែសម្បុរដូចសត្វឈ្នួស ។ នៅលើដងខ្នងពោលដោយរោមពណ៌ក្រហមត្នោត និង ឆ្នុតពាជុរ នៅផ្នែកក្រោម ក ដែលឆ្នុតនេះអាចនឹងប្រែប្រួល ។ ផ្នែកខាងក្រោមនៃដងខ្នង ស ឬ ស-លឿងស្រាល ។

ជីវិតសាស្ត្រ : ជាសត្វរស់នៅតែឯកឯង លើកលែងក្នុងរដូវបន្តពូជទើបវាទៅជាគូរ ។ ជំរកដ៏ប្រសើរនៃសត្វ នេះគឺចូលចិត្តនៅតាមរន្ធលើ ក្រហែងថ្ម ប៉ុន្តែបើពុំមានលទ្ធភាពបែបនេះទេ វាអាចរស់នៅតាមព្រៃឈើញឹក ចង្អៀត ឬព្រៃឫស្សីដែលត្រជាក់ហើយ ងងឹត ។ ជាសត្វរាត្រីចរ ចំណីអាហាររបស់វា គឺពន្លករុក្ខជាតិ ត្រយស្លឹកឈើ ផ្កា ផ្លែឈើ និងទំពាំងផង ។ ជាធម្មតាសត្វនេះវាធ្វើចលនាលោតត្រឹកៗផ្ទោះយ៉ាងរហ័សនៅពេលមានអានន្ទ តែក្រោយពីរត់បានបន្តិច តែងឈប់ញឹកញាប់ហើយពិនិត្យមើលហេតុការណ៍ជុំវិញខ្លួនវា ។ ក្នុងការទាក់ទងគ្នា ផ្ទះតូចតែងគោះជើងក្រោយលើដី ឬ អង្កត់ឈើយ៉ាងរហ័សជាសញ្ញាសំគាល់ ។ សត្វនេះមានសមត្ថភាពខ្ពស់ក្នុងការបង្កើតកូន ក្រោយពីមានគភ៌រយៈពេល ១៤០-១៧០ ថ្ងៃ បង្កើតកូនបានមួយជួនកាលអាចភ្លោះ តែដោយកម្រ ។

រោម និង ស្មារតីភាព : មានជាមធ្យម និងស្ទើរគ្រប់ទីកន្លែង និងជាប្រភេទត្រូវហាមឃាត់ការបរិច្ចាគដោយប្រកាសរបស់ក្រសួងកសិកម្ម រុក្ខា-ប្រមាញ់ និង នេសាទ ។



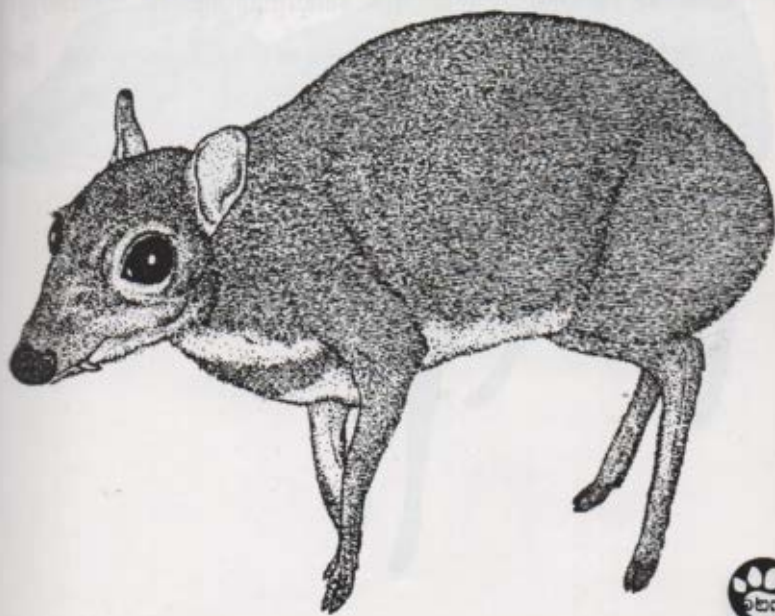

**៦៣. ក្តាន់ព្លែងធំ** *Greater Mousedeer* *Tragulus napu*

**ទំហំ** : ក្បាល-ដងខ្លួន : ៥០-៦០មម. កំពស់ : ៣០-៣៥សម. ទំងន់ : ៤-៦គក្រ ។

**ភិកោស** : ក្តាន់ព្លែងធំ ឬផ្ទះធំក៏ដូចក្តាន់ព្លែងតូចដែរ រូបរាងដងខ្លួនពណ៌សម្បុរ និងលក្ខណៈជីវសាស្ត្ររបស់ក្តាន់ព្លែងធំ ពុំមានភាពខុសប្លែកគ្នាពីផ្ទះតូចទេ ប៉ុន្តែទំហំនៃដងខ្លួន និង អវយវៈមានភាពខុសគ្នាខ្លះៗ ។

**ជីវសាស្ត្រ** : ផ្ទះធំជាសត្វរស់នៅតែឯង ឬជាតូនៅពេលដោយញី-ឈ្មោល ហើយវាចូលចិត្តរស់នៅក្នុង ក្រហែងថ្ម ឬរន្ធលើ និង កន្លែងងងឹត ដែលមានការបិទបាំងជិតហើយត្រជាក់ ។ ផ្ទះធំមានលក្ខណៈ និង ទំលាប់ ស្រដៀងគ្នានឹងផ្ទះតូច ហើយវាមានសមត្ថភាពខ្ពស់ណាស់ក្នុងការបង្កើតកូនដែលគេសង្កេតឃើញថា សត្វញីរកឈ្មោល និង រួមរក្សាគ្នាក្នុងរយៈពេល ២ថ្ងៃ ក្រោយពីកើតកូន ។ ជាធម្មតា វាកើតកូនតែមួយប៉ុណ្ណោះ ថ្វីបើអាចមានកូនភ្លោះយូរៗម្តងក៏ដោយ ។

**រោម និង ស្ថានភាព** : មានជាមធ្យម និងស្ទើរគ្រប់ទីកន្លែង និង ជាប្រភេទត្រូវហាមឃាត់ការបរបាញ់ ដោយប្រកាសរបស់ក្រសួងកសិកម្ម រុក្ខា-ប្រមាញ់ និង នេសាទ ។



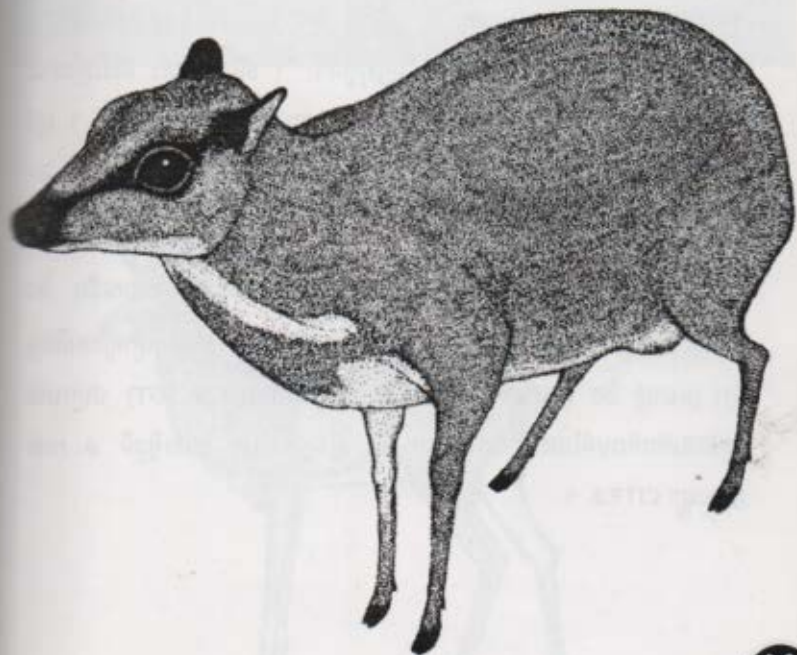

ទំហំ : រមាំងឈ្មោលមានកំពស់ ១.០០០-១.១៤០ មម រមាំងញីមានកំពស់ ១០០-១.០០០ មម , ទំងន់ : ១០០គក្រ ។

វិភាគ : ជាថនិកសត្វពិណាសី មានមាឌតូចជាងប្រើសបន្តិច ឯស្នែងវាមានចំពោមខ្លីបែកចុះក្រោម គ្របលើចិញ្ចើម ។ នៅខាងចុងស្នែងផ្នែកខាងលើ មានរាងសំប៉ែតបែកជាប្រមាម ។ ជាធម្មតាសម្បុរវា លឿងស្រអាប់ឬក្រមៅចាស់មានអុចៗស ឯផ្នែកពោះមានរោមពណ៌ស ។ ប៉ុន្តែសម្បុរនេះ អាចប្រែប្រួល ទៅតាមរដូវកាល ។ នៅរដូវជំរុះស្នែង វាមានរោមវែងៗជិតចំរុះពណ៌ប្រផេះ ក្រហម និង លឿងក្រមៅ ដែលធ្វើឱ្យគល់កវាមានប្រែប្រួលយ៉ាងសង្ហា ។

ជីវនាស្ត្រ : រមាំងជាសត្វពុំសូវភ្ញាក់ផ្អើលរស់នៅជាហ្វូង ពី ១០-១៥ក្បាល ។ វាចូលចិត្តរស់នៅតាមវាល ទំនាប ថ្មុក ឬ គ្រពាំង និង ព្រៃជ្រុះស្លឹកជារៀងរាល់ឆ្នាំ ។ អាហាររបស់រមាំង គឺស្មៅ ស្បូវ ព្រិច ល្បះរុក្ខជាតិ ។ ថនិកសត្វនេះ ជំរុះស្នែងរាល់ឆ្នាំនៅខែ មិថុនា ដែលជារដូវកាលសំបូរចំណីសំរាប់ការ លូតលាស់របស់ស្នែង ។ រដូវកាលញី-ឈ្មោល ប្រព្រឹត្តទៅក្នុងចន្លោះខែ មីនា-ឧសភា ហើយក្រោយពីពរ ពោះ ៦-៨ខែ រមាំងកើតបានកូនមួយគត់ ។

រចនា និង ស្ថានភាព : មានដោយកម្រ មាននៅតំបន់ភូមិភាគខាងជើង និង ឥសាន្ត ។ ជាប្រភេទ សត្វត្រូវហាមឃាត់ការបរិច្ចាគដោយប្រកាសរបស់ក្រសួងកសិកម្ម រុក្ខា-ប្រមាញ់ និង នេសាទ ។ និង ចុះក្នុងបញ្ជីក្រហម IVCN (GT) ជាប្រភេទ ទទួលរងការតំរាមកំហែងលើពិភពលោក និង ស្ថិតក្នុងតារាង ឧបសម្ព័ន្ធមី ១ របស់អនុសញ្ញា CITES ។







ទំហំ : ក្បាល-ដងខ្នង : ២.១០០ មម កំពស់ត្រង់ស្មា : ១.៣០០ម.ម ទំងន់ : ១២០-២០០ គក្រ

**ភិកោត :** ជាថនិកសត្វតិណាសិ ស្ថិតក្នុងត្រកូលប្រើសដែលមានមាឌធំជាងគេ ។ រោមស្រោបជុំវិញដង ខ្លួនពណ៌ប្រផេះស្ទើរក្រមៅ និង ម៉ុំ ក រោមញឹកសណ្ឋានជាប្រៃ ។ កន្ទុយរបស់វាខ្លី មានរោមអង្កាញ់ តែរស់រវើកជាទិចនៅពេលរកចំណី ។ នៅលើស្នែងដែលពីក្នុងទៅក្រៅ និង ពីមុខទៅក្រោយ មានស្នែង ស្រូចដុះចេញពីភាគខាងក្រោយ និង ចំពាមមួយនៅភាគខាងលើនៃកចុងស្រូចពីរ ជួនកាលចំពាមនេះជា សំនាំបន្តិចបន្តួច ប៉ុន្តែប្រើសខ្លះស្នែងចំពាមអាចលូតចំវែង អាស្រ័យនឹងសុខភាពរបស់វា ។ គ្រប់សត្វប្រើសទាំងអស់មាន ក្រពេញក្លិនបើកចំហមួយនៅលើទ្រូង ដែលជាការងាយស្រួលក្នុងការទំនាក់ទំនងគ្នាក្នុង ចំងាយមួយ ។

**ជីវសាស្ត្រ :** ជាសត្វរស់នៅជំរកច្រើនបែបរាប់ទាំងព្រៃស្រោង ពាក់កណ្តាលស្រោង និងព្រៃល្បោះ ។ រដូវកាត់ស្នែងប្រព្រឹត្តទៅក្នុងខែកក្កដា-កញ្ញា ជាពេលដែលវាត្រូវការពារស្នែងខ្លីដោយមានការប្រុងប្រយ័ត្នបំផុត និង ពុំសូវបង្ហាញខ្លួន ។ ការរកចំណីប្រើសតែងប្រមូលផ្តុំគ្នាជាហ្មងតូចៗពី ៥-៦ក្បាល ។ នៅតាមតំបន់ព្រៃឈើដែលមានគ្រប់សារព័ន្ធជំណុះរុក្ខជាតិដូចជា ត្រួយរុក្ខជាតិខ្លីៗ សន្លឹក ផ្កា ស្មៅ ស្សូវ និង ផ្លែឈើផងដែរពេលខ្លះ វារកស៊ីតាមដីទំនាបមានស្មៅ ទឹក និង ដីរាបផង សំរាប់ បង្កើនការលូតលាស់ស្នែងខ្លីរបស់វា ។ ប្រើសស្សូវមានទំលាប់ចេញរកស៊ីនៅពេលយប់ ចាប់ពីថ្ងៃលិចរហូតដល់ថ្ងៃរះ ។ ដើមរដូវភ្លៀងជាពេលកាមសញ្ញាដែលប្រើសឈ្មោលស្តាប់រកហ្មងប្រើសញឹកដោយចេតនា ។ ការប្រមូលផ្តុំរដូវវស្សានេះ មានរយៈពេលខ្លី ពីក្នុងខែ មេសា-ឧសភា បន្ទាប់មកហើយប្រើសឈ្មោលបាន ចាកចេញពីប្រើសញឹកក្រោយពីមានគភ៌ ៨ខែ វាអាចបង្កើតបានកូនមួយ ។

**រចនា និង ស្ថានភាព :** ជាប្រភេទសត្វមានវត្តមាននៅគ្រប់តំបន់ព្រៃឈើនៃ



ប្រទេស ។ ប្រើសស្សី ត្រូវបានហាមឃាត់ការបរិច្ចាគដោយប្រកាសរបស់ក្រសួង  
កសិកម្ម រុក្ខា-ប្រមាញ់ និង នេសាទ ។



ទំហំ : កំពស់ : ៨០០ សម . ទម្ងន់ : ៥០ គក្រ ។

ភិកោត : ជាធិនិកសត្វមានរាងតូចជាងរមាំង សម្បុរលឿងភ្លេត កន្ទុយតូចមានរោម ក្រាស់ៗ ។ វាមាន ស្នែងដូចប្រើស តែតូច និង ខ្លីជាង ។

ជីវនាស្ត្រ : ក្ដាន់ចូលចិត្តរស់នៅតាមព្រៃក្នុងវាលទំនាបល្បាប់ភក់ ឬតាមដំណុះ រុក្ខជាតិសងខាងទន្លេ ជាពិសេសជិតតំបន់វាលភក់ដែលមានស្មៅខ្ពស់ៗ ។ ជាញឹកញយសត្វ នេះរស់នៅជាតូ ញី-ឈ្មោល តែផ្ទុំគ្នាជាហ្នូងពី ១០-១៥ក្បាល ។ អាហាររបស់ក្ដាន់ ពុំខុសគ្នានឹងធិនិកសត្វស្នែងតាន់ទៀតទេ ។ ការជំរុះស្នែង ប្រព្រឹត្តទៅក្នុងខែ មករា- មិនា ហើយស្នែងដុះខ្លី (ស្នែងទន់) មានរោមស្លើងខុសពីប្រើស ។ រដូវកាល ញី- ឈ្មោលរបស់ក្ដាន់ គឺក្នុងខែ មិថុនា-កក្កដា ក្រោយពីពរពោះ ៨ខែ ក្ដាន់ញីបង្កើតកូនបាន មួយ ។

រោម និង ស្នាមភោត : ជាប្រភេទសត្វមានដោយកម្រ ។ មាននៅភូមិភាគនិរតី ។ ជាប្រភេទសត្វ ត្រូវបានហាមឃាត់ដោយប្រកាសរបស់ក្រសួងកសិកម្ម រុក្ខា-ប្រមាញ់ និង នេសាទ ។ ត្រូវបានចុះក្នុងបញ្ជី ក្រហម IVCN (DD) ជាប្រភេទមិនទាន់មានទិន្នន័យ គ្រប់គ្រាន់និង ស្ថិតក្នុងតារាងឧបសម្ព័ន្ធមី ១ របស់អនុសញ្ញា CITES ។





ទំហំ : ក្បាល-ដងខ្នង : ៩០០-១.០៥០ មម. ទំងន់ : ២០-២៨ គក្រ ។

ភិកភាព : ឈ្នួសជាថ្នាំសត្វពិការភ័យ មានរោមគ្របជិតដងខ្នងពណ៌ក្រហមស្រកាំ ។ ក្រោមពោះ កន្ទុយ និង ផ្នែកខាងក្នុងភ្លៅមានពណ៌ ស ។ ស្នែងឈ្នួសមានប្រវែងអតិបរមា ១៨សម ស្នែងនីមួយៗ ចែកជាពីរកំណាត់ គឺដំបូងជាឆ្អឹងមានកំពស់ ១២សម ស្រោបដោយរោមជិត និង ភាគបន្តគឺជាតួស្នែងតាន់ ដែលមានរាងជាទំពក់ខុបពីក្រៅចូលទៅក្នុង ។ នៅជាប់នឹងគល់ស្នែង មានង្រៀងខ្លីមួយបែកចាក់ទៅ ខាងមុខបន្តិច ។

ជីវសាស្ត្រ : ឈ្នួសតែងតែដើរ និង រត់ដោយដាក់ក្បាលយ៉ាងទាប ។ នៅពេលភ្ញាក់ ឬចង់ក្លិនអ្វីចម្លែក វាតែងតែស្រែក អឹក អឹក ... ជួនកាលសម្រែកនេះមានច្រើននាទី រួចដើរចេញយឺតៗ ពេលជុះអាចមិ វាស្រែកក្អក្អា ។ សត្វនេះមាន ទំលាប់រស់នៅតែឯង និង ជាតូរក្នុងរដូវបន្តពូជ ។ វាជាសត្វរស់នៅក្នុងព្រៃគ្រប់ប្រភេទដូចជា ព្រៃឈ្លោះ ព្រៃស្រោង វាលស្មៅជាដើម ។ នៅរដូវវស្សាឈ្នួសមានទំលាប់រស់នៅតាមព្រៃស្រោង តំបន់ទំនាប ក្បែរជ្រោះសំបូរស្មៅ ។ នៅរដូវប្រាំងវាចេញទៅ រកស៊ីព្រៃឈ្លោះ វាលស្មៅ ព្រៃ ។ ជាសត្វរកស៊ីពេលយប់ និង ព្រលឹម ស្រាងៗ អាហាររបស់វាគឺ ស្មៅ ល្បះខ្លីនៃរុក្ខជាតិ និង ផ្លែឈើ ។ ជារៀងរាល់ឆ្នាំឈ្នួសជំរុះស្នែងរវាងខែ កក្កដា-សីហា ហើយស្នែងខ្លីក៏ចាប់ដុះឡើងវិញ ។ ក្នុងរយៈពេលនេះវាពុំសូវបង្ហាញវត្តមានទេ ដើម្បីសុវត្ថិភាពខ្លួន និង ថែរក្សាស្នែងឱ្យបានរឹងមាំ ។ រដូវកាល់ញី-ឈ្មោល ប្រព្រឹត្តទៅក្នុងខែ ធ្នូ - មករា ក្រោយមកវាផ្តល់កំណើតកូនមួយ ( កម្រភ្លោះ ) នៅក្នុងខែមិថុនា ឬ កក្កដា ក្រោយពីមានភតិ ៦ខែ ។

រោម ចិប ស្ថានភាព : ជាប្រភេទសំបូរ មានស្ទើរគ្រប់ទីកន្លែង និង ជាប្រភេទសត្វហាមឃាត់ការបរិច្ចាគដោយប្រកាសរបស់ក្រសួងកសិកម្ម រុក្ខា-ប្រមាញ់ និង នេសាទ ។



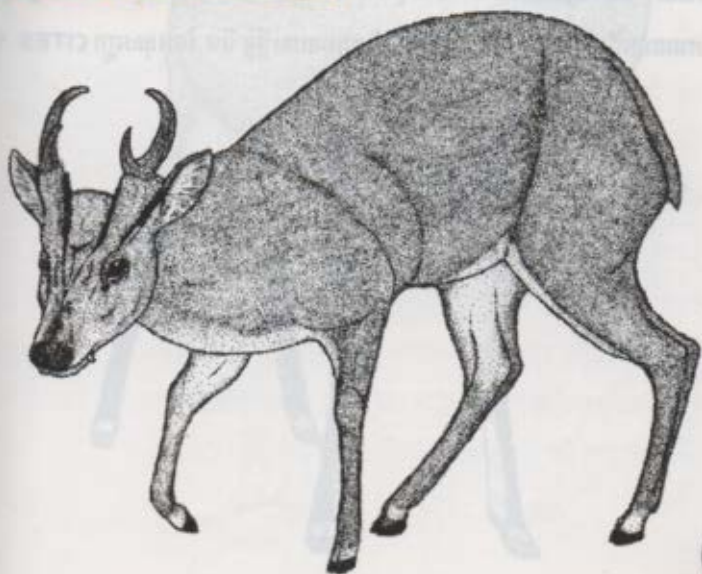

**វិភាគ :** ជាថនិកសត្វតិណាសី មានមាឌធំជាងឈ្នួសបន្តិច សត្វទាំងពីរនេះមានលក្ខណៈ និង ពណ៌ សម្បុរស្រដៀងគ្នា ប៉ុន្តែនៅផ្នែកចំហៀងខ្នងវាមានពណ៌ត្នោតចាស់ តែឈ្នួសមានពណ៌ក្រមៅ ។ កន្ទុយ ឈ្នួសយក្សមានពណ៌ត្នោតចាស់ ធំ និង ខ្លីជាងឈ្នួសធម្មតា ។ ស្នែងវាធំ និង វែងជាង ជាធម្មតាមិន បត់កោងផ្នែកចុងដូចស្នែងឈ្នួសទេ ។ ហើយផ្នែកគល់ស្នែងចាប់ពីជំពាមមកក្រោម ស្រោបដោយរោមជិតមានប្រវែងខ្លីជាងឈ្នួសធម្មតា ។

**ជីវសាស្ត្រ :** ឈ្នួសយក្សចូលចិត្តរស់នៅតំបន់ខ្ពង់រាបដែលមានរយៈកំពស់ ៩០០ម ក្នុងព្រៃស្រោង ពាក់កណ្តាលស្រោង ។ វាចេញរកស៊ីនៅពេលព្រឹកព្រលឹម និង ពេលព្រលប់ ។ ស្លឹករុក្ខជាតិខ្លីៗស្ទើរគ្រប់ប្រភេទ និង ផ្លែឈើ ជាចំណីប្រសើរបស់ឈ្នួសយក្ស ។ ជាធម្មតា ឈ្នួសយក្សចូលចិត្តរស់នៅឯកង ជួនកាលនៅជាតូ តែមិនផ្គុំគ្នាជាហ្វូងទេ ។

**រោង ៩៦ ស្ថានភាព :** ជាសត្វមានដោយកំរ ។ មានរស់នៅភូមិភាគឥសាន្ត ភូមិភាគខាងជើង និងតំបន់ជួរភ្នំក្រវាញ ។ ស្ថិតក្នុងឧបសម្ព័ន្ធ ទី១ នៃអនុសញ្ញា CITES ។



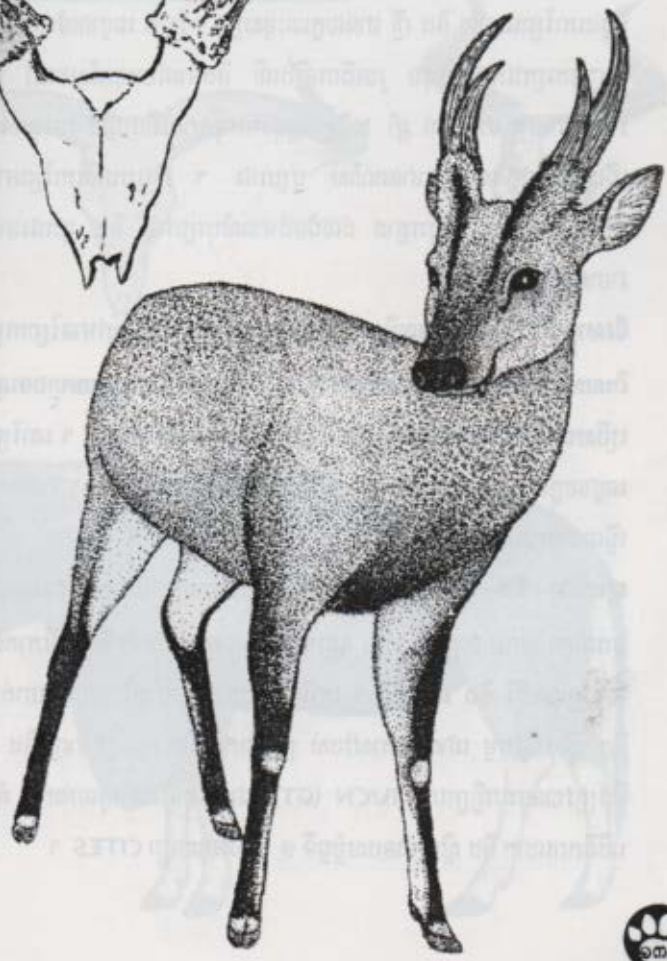
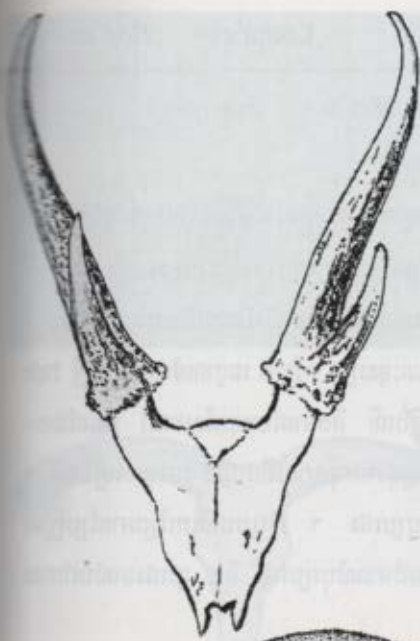



ទំហំ : ក្បាល-ដងខ្នង : ២.១០០-២.២២៥ ម.ម . កំពស់ត្រង់ស្មា : ១.៧១០-១.៩០០ ម.ម . ទំងន់ : ៧០០-៩០០គក្រ ។

**ភិក្ខុភាព** : គោព្រៃជាប្រភេទមួយមានរូបរាងស្រដៀងទៅនឹងទន្សោង ។ ប៉ុន្តែគេអាចសំគាល់បានច្បាស់ តាមលក្ខណៈមួយចំនួន បើទោះជាវាមានរូបរាងស្រដៀងទន្សោងក៏ដោយ ។ គោព្រៃមានប្តូររឹងធ្លាក់ ចុះដល់ជង្គង់ និងស្ទើរតែដល់ដីនៅពេលវាចាស់ ។ ស្បែកគោព្រៃឈ្មោល និង ញី មានលក្ខណៈខុសគ្នា ។ ស្បែក ឈ្មោលធំជាងស្បែកញី វាដុះចេញមកក្រៅកោងទៅមុខ រួចងើបឡើងលើ នឹងមានបែកចុងស្បែកនៅ ពេលដែលវាមានអាយុប្រមាណ ៣ ឆ្នាំ ។ ស្បែកញីដុះមកមុខរាងងើបបន្តិច រួចរមួលឡើងលើ ។ ជើងក្រោមជង្គង់ទាំងបួនមានពណ៌ស ឬប្រផេះ ។ សំបុររបស់គោព្រៃអាចប្រែប្រួលនៅពេលក្មេងមាន សំបុរត្នោត ដល់ជំទង់មានសំបុរប្រផេះ និង ប្រផេះចាស់នៅពេលវាចាស់ ។

**ជីវសាស្ត្រ** : គោព្រៃចូលចិត្តរស់នៅតាមព្រៃឈ្មោះ វាលស្មៅមានព្រៃតម្កោត និងជាពិសេសតំបន់ដី ត្រាប ។ វារស់នៅជាហ្វូងៗ គេអាចជួបប្រទះជាមួយហ្វូងទន្សោង ខ្លឹម ឬប្រើសជាដើម ។ វាចេញរកស៊ី នៅពេលព្រឹកព្រលឹម និង ព្រលប់ ។ គោព្រៃដោយញី-ឈ្មោលក្នុងកំឡុងខែ មេសា និង បង្កើតកូន ក្នុងខែ ធ្នូ ឬ មករា ។ វាជាសត្វដែលឆាប់ឆ្អើលជាងប្រភេទដទៃទៀត ។

**ស្ថានភាព និង រាយការ** : គោព្រៃជាប្រភេទមួយកម្របំផុត ។ វាអាចមាននៅតំបន់មួយចំនួន ដូចជា ខេត្តសៀមរាប ឧត្តរមានជ័យ ខេត្តព្រះវិហារ និង ភូមិភាគឥសាន្ត មានខេត្តមណ្ឌលគីរី និង រតនៈគីរី ។ គោព្រៃជាប្រភេទមួយត្រូវបានហាមឃាត់ការបរបាញ់ និង ធ្វើអាជីវកម្ម ដោយប្រកាសរបស់ ក្រសួងកសិកម្ម រុក្ខា-ប្រមាញ់ និង នេសាទ ។ នឹងត្រូវបានចុះបញ្ជីក្រហម IUCN (GT) ជាប្រភេទដែលទទួលរងការ តំរាមកំហែងលើពិភពលោក និង ស្ថិតក្នុងឧបសម្ព័ន្ធទី ១ របស់អនុសញ្ញា CITES ។



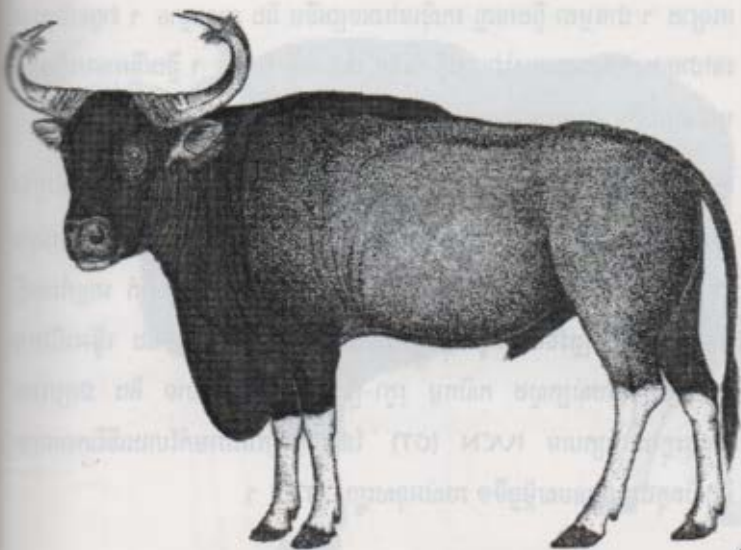
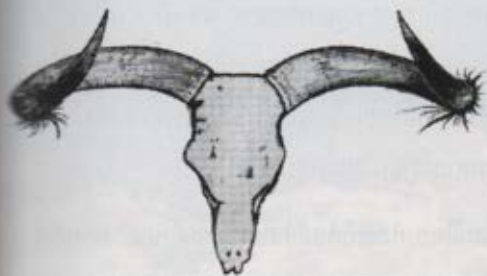

ទំហំ : ក្បាល-ដងខ្នង : ២.១០០-២.២២៥ ម.ម . កំពស់ត្រង់ស្នា : ១.៧១០-១.៩០០ ម.ម . ទំងន់ : ៧០០-៩០០គក្រ ។

**ភិក្ខុភាព :** គោរ្ន្រៃជាប្រភេទមួយមានរូបរាងស្រដៀងទៅនឹងទន្សោង ។ ប៉ុន្តែគេអាចសំគាល់បានច្បាស់ តាមលក្ខណៈមួយចំនួន បើទោះជាវាមានរូបរាងស្រដៀងទន្សោងក៏ដោយ ។ គោរ្ន្រៃមានបួរវែងធ្លាក់ ចុះដល់ជង្គង់ និងស្ទើរតែដល់ដីនៅពេលវាចាស់ ។ ស្បែងគោរ្ន្រៃឈ្មោល និង ញី មានលក្ខណៈខុសគ្នា ។ ស្បែង ឈ្មោលធំជាងស្បែងញី វាដុះចេញមកក្រៅកោងទៅមុខ រួចងើបឡើងលើ នឹងមានបែកចុងស្បែងនៅ ពេលដែលវាមានអាយុប្រមាណ ៣ ឆ្នាំ ។ ស្បែងញីដុះមកមុខរាងងើបបន្តិច រួចរមួលឡើងលើ ។ ជើងក្រោមជង្គង់ទាំងបួនមានពណ៌ស ឬប្រផេះ ។ សំបុររបស់គោរ្ន្រៃអាចប្រែប្រួលនៅពេលក្មេងមាន សំបុរភ្លេត ដល់ជំទង់មានសំបុរប្រផេះ និង ប្រផេះចាស់នៅពេលវាចាស់ ។

**ជីវសាស្ត្រ :** គោរ្ន្រៃចូលចិត្តរស់នៅតាមព្រៃឈ្មោះ វាលស្មៅមានព្រៃតម្កោត និងពិសេសតំបន់ដី ច្រាប ។ វារស់នៅជាហ្វូងៗ គេអាចជួបប្រទះជាមួយហ្វូងទន្សោង ខ្លឹម ឬប្រើសជាដើម ។ វាចេញរកស៊ី នៅពេលព្រឹកព្រលឹម និង ព្រលប់ ។ គោរ្ន្រៃដោយញី-ឈ្មោលក្នុងកំឡុងខែ មេសា និង បង្កើតកូន ក្នុងខែ ធ្នូ ឬ មករា ។ វាជាសត្វដែលរាប់ឆ្អើលជាងប្រភេទដទៃទៀត ។

**ស្ថានភាព និង រចនា :** គោរ្ន្រៃជាប្រភេទមួយកម្របំផុត ។ វាអាចមាននៅតំបន់មួយចំនួន ដូចជា ខេត្តសៀមរាប ឧត្តរមានជ័យ ខេត្តព្រះវិហារ និង ភូមិភាគឥសាន្ត មានខេត្តមណ្ឌលគិរី និង រតនៈគិរី ។ គោរ្ន្រៃជាប្រភេទមួយត្រូវបានហាមឃាត់ការបរបាញ់ និង ធ្វើអាជីវកម្ម ដោយប្រកាសរបស់ ក្រសួងកសិកម្ម រុក្ខា-ប្រមាញ់ និង នេសាទ ។ នឹងត្រូវបានចុះបញ្ជីក្រហម IVCN (GT) ជាប្រភេទដែលទទួលរងការ តំរាមកំហែងលើពិភពលោក និង ស្ថិតក្នុងឧបសម្ព័ន្ធទី ១ របស់អនុសញ្ញា CITES ។



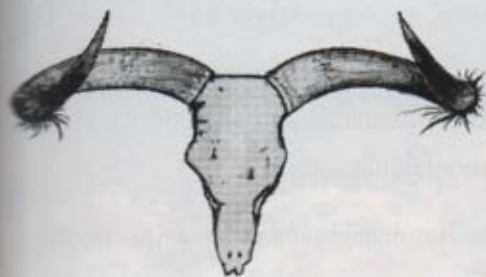

ទំហំ : ក្បាល-ដងខ្នង : ២.៥០០-៣.០០០ មម , កំពស់ត្រង់ស្មា : ១.៧០០-១.៨៧០ មម , ទំងន់ : ៦៥០-៩០០គក្រ ។

**ពិភពលោក :** ខ្លឹមមានមាឌធំ ខ្លួនខ្មៅ បូកក្រាស់ លាតសន្ធឹងរហូតដល់ស្មើរពាក់ កណ្តាលខ្នង ។ ក ខ្លឹមនីមួយៗ រាងមាំ មានបួរនៅផ្នែកខាងក្រោម ។ ជើងទាំងបួនចាប់ពីជង្គង់ ចុះក្រោមពណ៌សប្រផេះៗ ។ នៅលើថ្ងាស មានរោមវែងពណ៌ប្រផេះ ឬ ពណ៌លឿង មាសស្រាល ។ កូនរបស់វាមានពណ៌ត្នោត រហូតដល់វាមាន អាយុពី ៤-៥ ខែ ទើប ក្លាយទៅជាពណ៌ខ្មៅ ។ ខ្លឹមញីមានមាឌ ស្មើ តូចជាង ហើយពុំសូវមានបូក និងបួរ ដូចខ្លឹមឈ្មោលទេ ។ ស្បែកខ្លឹមរាងសំប៉ែតជាងស្បែកទន្សោង ហើយដុះមកពណ៌ប្រផេះ ខៀវផ្នែកក្បាល ដុះចេញក្រៅ រួចកោងឡើងលើដួងទន្សោងដែរ ។

**ជីវសាស្ត្រ:** ខ្លឹមអាចរស់នៅបានលើរយៈកំពស់ពីតំបន់ទំនាបរហូតដល់កំពស់ ២០០០ម ។ ខ្លឹមរស់នៅ ក្នុងព្រៃស្រោង ព្រៃល្បោះ វាលស្មៅ និងអាចរស់នៅរយៈកំពស់ខ្ពស់ជាង ទន្សោង ។ ជាធម្មតា ខ្លឹមចេញ រកស៊ីនៅពេលព្រលឹម និង ពេលល្ងាច ។ វាចូលចិត្តរស់ នៅជាហ្មួង ។ អាហាររបស់វាស្បែកខ្លឹម ទំពាំង ស្មៅ វល្លិ ជាដើម ។ ខ្លឹមញីអាចបង្កើតកូន មួយបន្ទាប់ពីមានគតិរយៈពេលពី ៩-៩ ខែកន្លះ ។

**ស្ថានភាព និង រក្សា :** ខ្លឹមជាប្រភេទមួយដែលរងនូវការកំហែងយ៉ាងខ្លាំង ហើយចំនួនរបស់វាមានការថយចុះតូរឱ្យជ្រុយបាត់ ។ ខ្លឹមរស់នៅក្នុងតំបន់មួយចំនួន ដូចជាភូមិភាគឥសាន្ត ភូមិភាគខាងជើង ខេត្ត កោះកុង ខេត្តពោធិសាត់ ខេត្តកំពង់ស្ពឺ ជាដើម ។ ខ្លឹមត្រូវបានចាត់ចូលក្នុងប្រភេទហាមឃាត់ការបរិច្ចាគ និង ធ្វើអាជីវកម្ម ដោយប្រកាសរបស់ក្រសួង កសិកម្ម រុក្ខា-ប្រមាញ់ និង នេសាទ និង ជាប្រភេទ សត្វចុះក្នុងបញ្ជីក្រហម IVCN (GT) ដែលទទួលការកំហែងលើពិភពលោក និងស្ថិតក្នុងតារាងឧបសម្ព័ន្ធទី១ របស់អនុសញ្ញា CITES ។





ទំហំ : ក្បាល-ដងខ្នង : ១.៩០០-២.២៥០ ម.ម កំពស់ត្រង់ស្មា : ១.៥៥០-១.៦៥០ ម.ម . ទំងន់ : ៦០០-៨០០គក្រ ។

**វិភាគ :** ទន្សោងមានរូបរាងដូចគោស្រុក ។ ទន្សោងជំទង់មានសំបុរត្នោតថ្នាំ ។ ជើងទាំង ៤ ខាង ក្រោមជង្គង់មានពណ៌ ស ដូចខ្នង និង គោព្រៃដែរ ។ ប៉ុន្តែវាមានចំណុចមួយដែលប្លែកពីគេ គឺពណ៌ ស នៅផ្នែកក្រោយត្រង់តូច ។ ស្បែកទន្សោងរាងមូលជាងស្បែកខ្នង មានពណ៌លឿងស្រតាំនៅផ្នែកពាក់កណ្តាលចុះក្រោម ហើយចុងស្បែកពណ៌ខ្មៅ ។

**ជីវសាស្ត្រ :** ទន្សោងចូលចិត្តរស់នៅតំបន់ព្រៃឈ្មោះ វាលស្មៅ ព្រៃគម្ពោតជាដើម ។ វាមិនសូវរស់នៅតំបន់ទឹកជ្រាលជ្រៅទេ ។ វាចូលចិត្តរស់នៅជាហ្វូងៗ ឬនៅជាមួយគោព្រៃប្រើស ខ្នង ជាដើម ។ ទន្សោងចេញរកស៊ីនៅព្រឹកព្រលឹម និង ពេលល្ងាច ។ ជាធម្មតាហ្វូងទន្សោងតែងតែដឹកនាំដោយមេហ្វូង ជាទន្សោង មេចាស់ ។ ទន្សោងដោយញី-ឈ្មោលនៅខែ ឧសភា-មិថុនា និង អាចបង្កើតកូនបាន ១-២ក្បាល បន្ទាប់ពីមានភតិបាន ៩-៩ខែកន្លះ ។ វាអាចបន្តជូជូបាននៅអាយុមិនតិចជាង២ឆ្នាំ ។

**ស្ថានភាព និង រាយការ :** ទន្សោងជាប្រភេទដែលទទួលរងនូវការគំរាមកំហែងយ៉ាងខ្លាំងពីការបរបាញ់ ដើម្បីពាណិជ្ជកម្មសាច់ ស្បែក ។ បច្ចុប្បន្ន ទន្សោងពុំសូវសំបូរទេ ចំនួនរបស់វាមានការថយចុះយ៉ាងខ្លាំងក្នុងប៉ុន្មានទសវត្សចុងក្រោយនេះ ។ វារស់នៅរាយបាយស្ទើរគ្រប់ទីកន្លែង មានដូចជា ភាគនិរតី ភាគឥសាន្ត និង ភាគខាងជើងនៃប្រទេសកម្ពុជា ។

ទន្សោងត្រូវបានចាត់ចូលក្នុងប្រភេទសត្វហាមឃាត់ការបរបាញ់ក្នុងប្រកាសរបស់ក្រសួងកសិកម្ម រុក្ខា-ប្រមាញ់ និង នេសាទ និង ជាប្រភេទសត្វដែលទទួលរងនូវការគំរាមកំហែងលើពិភពលោកដែល ស្ថិតក្នុងបញ្ជីក្រហម IVCN (GT) ។







ទំហំ : ក្បាល-ដងខ្នង : ២៤០០-២៨០០ មម , កំពស់ត្រង់ស្មា : ១៦០០-១៩០០ មម , ទំងន់ : ៨០០-១២០០ គក្រ ។

ភិក្ខុភាព : ក្របីព្រៃមានរូបរាងដូចក្របីស្រុក ។ ប៉ុន្តែក្របីព្រៃមានភាពរហ័សរហួនជាង និង ឆាប់ក្រែវ ក្រោធទេ ។ វាមានពណ៌ប្រផេះ ឬ ត្នោតខ្លៅ ។ នៅខាងក្រោម ក មានពណ៌ ស រាងជាអក្សររេ (V) ។ ស្បែកទាំងពីរមានរាងសំប៉ែតគន្ធាក់ៗបត់ទៅក្រោយ ក្របីព្រៃមានតំណាងស្បែកធំជាងក្របីស្រុក ។

ជីវិតវិជ្ជា : ក្របីព្រៃចូលចិត្តរស់នៅតំបន់ព្រៃឈ្មោះ វាលស្មៅក្បែរទឹក វាពុំសូវចូលចិត្តព្រៃស្រោងទេ ។ ក្របីព្រៃរស់នៅជាហ្វូង ហើយចេញទៅរកស៊ីនៅពេលព្រឹកព្រលឹម និង ពេលល្ងាច ។ នៅពេលថ្ងៃវាដេក ទំពារអៀង ឬដេកត្រាំទឹក ។ ក្របីព្រៃដោយញីឈ្មោលនៅកំឡុងខែ តុលា-វិច្ឆិកា និង បង្កើតបាន កូនមួយបន្ទាប់ពីមានភតិរយៈពេលប្រហែល ១០ខែ ។

ស្ថានភាព និង រចនា : ក្របីព្រៃជាប្រភេទមួយកម្រ វាមានចំនួនតិចតួចដែលនៅសេសសល់ក្នុងប្រទេសកម្ពុជា ។ ក្របីព្រៃ មានវត្តមានតែក្នុងប៉ុន្មានខេត្តប៉ុណ្ណោះ ដូចជា ខេត្តព្រះវិហារ និង ខេត្តមណ្ឌលគិរី រតនគិរី ។ ក្របីព្រៃត្រូវបានចាត់ចូលក្នុងប្រភេទហាមឃាត់ការបរបាញ់ដោយប្រកាសរបស់ក្រសួងកសិកម្ម រុក្ខា-ប្រមាញ់និងនេសាទ និង ត្រូវបានចុះក្នុងបញ្ជី IUCN (GT) ជាប្រភេទដែលទទួលរងនូវការគំរាមកំហែង លើពិភពលោក ។



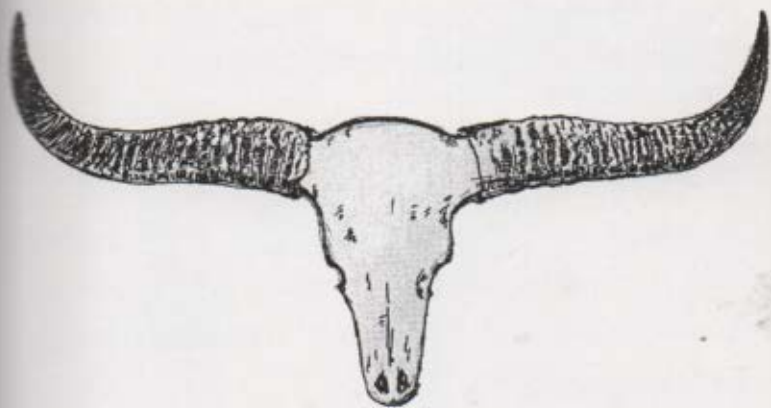
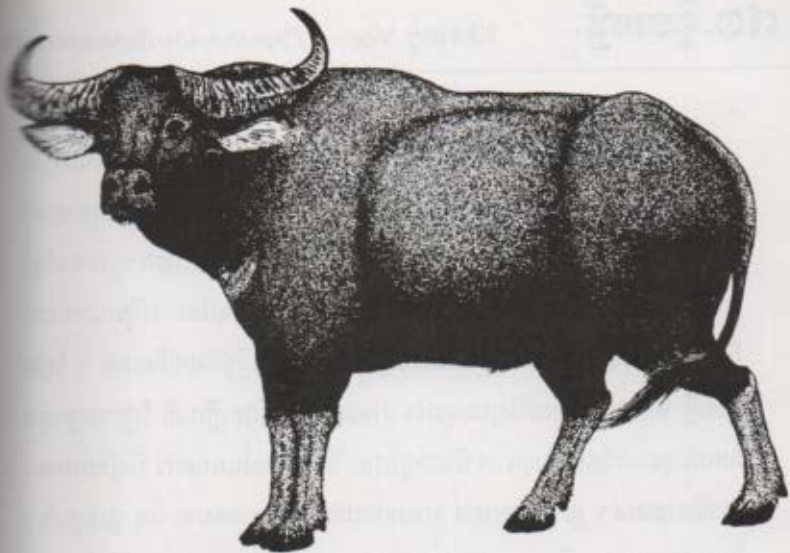

ខ្លឹមវល្លិគឺជាប្រភេទខ្លឹមម្យ៉ាង ដែលមនុស្សភាគតិចបំផុតបានឃើញនិង  
 ឆ្កាស់ ។ អាទិកំបាំងប្រភេទ សត្វខ្លឹមវល្លិគឺពុំទាន់មាននរណាម្នាក់មានកំណត់ត្រាច្បាស់  
 លាស់នៅឡើយទេ។ ប៉ុន្តែគេអាចកំណត់សំគាល់វា បានតាមរយៈស្បែក។ ប្រជាជនខ្មែរ  
 មានជំនឿថា ក្រៅពីចំណីរបស់វា វាប្រហែលជាសត្វស៊ីសត្វពស់ដែរ ហើយដោយសារ  
 ពិសពស់ពុំអាចសម្លាប់វាបាន ទើបគេយកស្បែករបស់វាមក ធ្វើថ្នាំរ៉ែងបំបាត់ពិសពស់ ។ ស្បែក  
 ខ្លឹមវល្លិ មានលក្ខណៈខុសពីស្បែកសត្វដទៃ វាមានរាងដូចស្ពឺដុះឡើងលើ ព្រែកចេញបន្តិច  
 និងបត់រមួលនៅផ្នែកខាងចុង ។ ចំណែករូបរាង និង ពណ៌សំបុររបស់វា គឺយើងពុំអាច  
 ពិពណ៌នាបានទេ។ ប្រភេទនេះអាច មានរស់នៅតំបន់ភាគខាងឥសាន និង ជួរភ្នំក្រវាញ  
 និងត្រូវបានចុះក្នុងបញ្ជីក្រហម IVCN (GT) ជាប្រភេទទទួលរងការគំរាមកំហែងលើ  
 ពិភពលោក ។



ម៉ែត្រ : ក្បាល-ដងខ្នង : ១.៤០០-១.៥០០ មម . កំពស់ត្រង់ស្មា : ៨៥០-៩៤០ មម .

ទំងន់ : ៨៥-១៤០ គក្រ ។

**ភិរោធិ៍ :** កែវមានសំបុរខ្មៅប្រផេះ និង រោមវែងៗលើខ្នង ។ វាមានខ្នងខ្លី ហើយជើង-  
ទាំង ៤ របស់វាវែង មានស្បែកដូចសត្វពពែ ដុះបត់កោងទៅក្រោយបន្តិចប្រវែងពី  
២០០-៣០០មម ពណ៌ខ្មៅ និង មាន គន្លាក់ៗនៅផ្នែកគល់ ។ ផ្នែកខាងលើដងខ្នងសំបុរ  
ខ្មៅ និង ផ្នែកក្រោមចាប់ពីក្បាលដងខ្នងចុះពណ៌ប្រផេះ ។ នៅលើ ក របស់វាមានរោម  
វែងៗសំបុរលឿង ។ កន្ទុយខ្លី ហើយមានរោមច្រើនសំពោង សម្បុរខ្មៅប្រផេះ ត្រចៀកវា  
វែងត្រង់ទៅលើ ។

**ជីវសាស្ត្រ :** កែវចូលចិត្តរស់នៅតំបន់ព្រៃភ្នំ ជ្រលង ផ្ទាំងថ្ម ដែលមានគំរូបព្រៃ និង  
ស្រទាប់រុក្ខជាតិថ្នាក់ក្រោមច្រើន ។ កែវមានជើងយ៉ាងចំណាប់ក្នុងការដើរឡើងតាមផ្ទាំង  
ថ្មចោតៗ ។ នៅពេលថ្ងៃវាចូលចិត្ត សំរាកតាមគម្ពោតព្រៃក្រាស់ ហើយចេញរកស៊ី  
នៅពេលព្រឹកព្រលឹម ឬក្បាលព្រលប់ ។ វាស៊ីរុក្ខជាតិស្ទើរ គ្រប់ប្រភេទ ។ ជាធម្មតាវា  
រស់នៅឯកោ ។ វាបន្តពូជនៅខែ តុលា-ធ្នូ និងកើតបាន កូន ១-២ បន្ទាប់ពីមានគភ៌  
៧ខែ ។ កូនរស់នៅជាមួយមេវាស្ទើរពេញមួយឆ្នាំទើបចាកចេញ ។

**ស្ថានភាព និង រចាយ :** សត្វកែវជាប្រភេទកម្រ ។ គេអាចជួបវាយ៉ាងលំបាកនៅ  
តាម តំបន់ព្រៃភ្នំ ។ ភាគច្រើនរស់នៅភូមិភាគឥសាន និង និរតីនៃប្រទេស ។

កែវត្រូវបានចាត់ចូលក្នុងប្រភេទសត្វហាមឃាត់ការបរបាញ់ ដោយប្រកាសក្រសួង  
កសិកម្ម រុក្ខា-ប្រមាញ់ និង នេសាទ ។ ជាប្រភេទសត្វដែលទទួលការកំរាមកំហែងលើ-  
ពីភពលោក ដែលបានចុះក្នុងបញ្ជី ក្រហម IUCN (GT) និង ស្ថិតក្នុងតារាងឧបសម្ព័ន្ធ  
ទី ១ នៃអនុសញ្ញា CITES ។



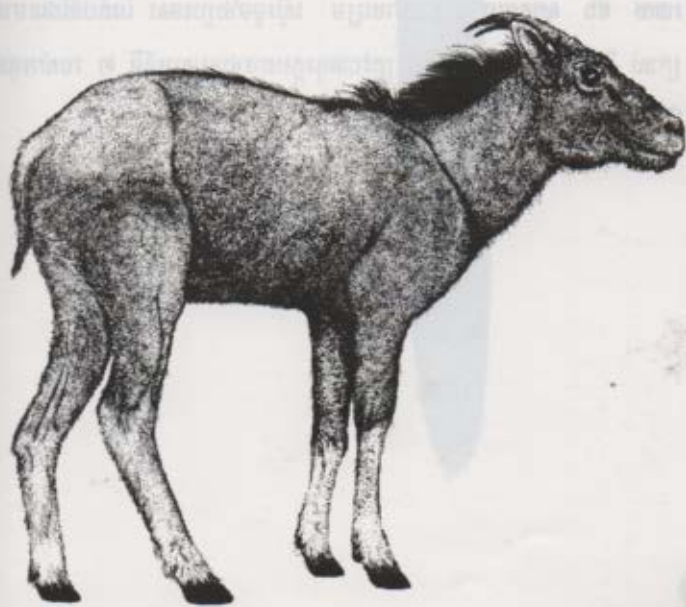

ទំហំ : ប្រវែងក្បាល-ដងខ្នង ៣៧០-៤០៥ ម.ម កន្ទុយ ៤២៥-៥០០ម.ម

ទម្ងន់ ១,៤ គ.ក

**ភិក្ខុភាព :** ជាប្រភេទកំប្រុកដែលមានទំហំធំ កន្ទុយវែងជាងក្បាលនិងដងខ្នង ។ ផ្នែកក្រោមពោះ សម្បុរលឿងមុំ ។ ផ្នែកខ្នងមានពណ៌ខ្មៅ ឬត្នោតចាស់ បំពង់ក និងក្បាលខាងលើ និងនៅជុំវិញភ្នែកមានពណ៌ខ្មៅ មានអុចៗ ខ្មៅពីរ នៅនឹងចង្កា និងកន្ទុយពណ៌ទឹកក្រូច នៅផ្នែកខាងក្រោម ។

**ជីវិតសាស្ត្រ :** វារស់នៅក្នុងរន្ធលើខ្ពស់ លើដើមឈើធំៗតាមមាត់ស្ទឹង ឬ អូរ ។ វាធ្វើចលនាផ្លាស់ទីពីមែកឈើមួយទៅ មែកឈើមួយទៀត ឬ ពីដើមឈើមួយទៅដើមឈើមួយទៀត ដោយវារ ឬលោត។ វាជាសត្វ រកស៊ីនៅពេលថ្ងៃ ។ ចំណីអាហាររបស់វាមានសត្វល្អិត ពងសត្វស្លាប ផ្លែឈើ ។

**របាយ និង ស្ថានភាព :** មានជាមធ្យម ស្ទើរទូទាំងប្រទេស នៃតំបន់ដែលមានព្រៃក្រាស់ និងដើមឈើខ្ពស់ៗ និង ត្រូវបានចុះក្នុងតារាងឧបសម្ព័ន្ធទី ២ របស់អនុសញ្ញា CITES ។

ការសម្រេចចិត្ត : ...  
ហេតុអ្វីបានជាយើងគួរកុំបំបាត់វា : ...  
ឯកសារ : ក្រ-១១១១ និង ១១១២ ។ ការសម្រេចចិត្តនេះ ត្រូវបានធ្វើឡើងនៅក្នុងសន្និសីទអន្តរជាតិសម្រាប់ស្រាវជ្រាវស្តីពីសត្វពិសេស (CITES) នៅទីក្រុង ហៃណូយ ។





# ៧៦. កំប្លុកឆ្នួតខ្លង

Pallas's Squirrel  
*Callosciurus erythraeus*

ទំហំ : ប្រវែងក្បាល-ដងខ្លួន ២០០-២៦០ ម.ម      កន្ទុយ ១៩៧ ម.ម

ភិរោគ : ជាប្រភេទសត្វដែលមានមាឌជាមធ្យម និងមានឆ្នួតនៅតាមបណ្តោយខ្នង ។  
ខ្នងនិង កន្ទុយមានពណ៌ប្រផេះ ភ្លេត ហើយជាធម្មតាមានឆ្នួតពណ៌ក្រហម ។

ជីវសាស្ត្រ : វាច្រើនរស់នៅក្នុងប្រភេទព្រៃស្រោង ព្រៃស្បោះ តំបន់ព្រៃភ្នំដែលមានរយៈ  
កំពស់ប្រហែល ១០០០ម៉ែត្រ ហើយពេលខ្លះគេក៏អាចឃើញវានៅក្នុងព្រៃឫស្សីក្នុងតំបន់  
វាលទំនាបដែរ ។ វាតែងតែរស់នៅដាច់តែឯង ឬជាក្រុមគ្រួសារតូច ។ ពួកវាធ្វើសំបុក  
នៅតាមមែកឈើខ្ពស់ៗ ។ ចំណីអាហាររបស់វាមាន បន្លែ រុក្ខជាតិ និង សត្វល្អិត ។

រចនា និង ស្ថានភាព : មានជាមធ្យម នៅភាគខាងកើតទន្លេមេគង្គ ។







**ទំហំ** : ប្រវែងក្បាល-ដងខ្នង ២១២-២១៨ ម.ម កន្ទុយ ២២៥-២៤០ ម.ម  
ទំងន់ ៣០០ ក្រ

**ភិក្ខុភាព** : វាមានដងខ្នងគ្របដណ្តប់ដោយរោមទន់ និងមានសំបុរច្រើនពណ៌ ខ្លះមានសំបុរខ្មៅ ខ្លះស ខ្លះក្រហមសុទ្ធ ខ្លះលាយចំរុះពណ៌ ខ្លះមានពណ៌ក្រមៅចាស់ មានបង្កង់ពណ៌សគល់កន្ទុយ និង ខ្លះមានកន្ទុយក្រហមត្នោត។ កន្ទុយវែង ហើយរោមកន្ទុយវែងជាងរោមដងខ្នង ។

**ជីវសាស្ត្រ** : វាស់នៅក្នុងព្រៃស្រោង ពាក់កណ្តាលស្រោង ព្រៃរេបោះ ចំការដូង ហើយធ្វើសំបុកក្នុងរន្ធឈើ ។ អាយុកាលរបស់វាអាចរស់បានរហូតដល់ ២៧ឆ្នាំ ហើយជាប្រភេទសត្វរហ័សរហូន។ រស់នៅលើដើមឈើ វាជាសត្វរាត្រីធ្ងន់ ។ ចំណីអាហាររបស់វាមានផ្លែឈើ គ្រាប់ធញ្ញជាតិ និងអាហារផ្សេងៗទៀត ជាពិសេសគ្រាប់ខាងក្នុង ។ សត្វញីមានដោះពីរគូ ។

**របាយ ទី៦ ស្ថានភាព** : វាជាប្រភេទសត្វសំបុរ មាននៅភាគខាងជើងបឹងទន្លេសាប និង ខាងលិចទន្លេមេគង្គ ។





ម៉ែត្រ : ប្រវែងក្បាល-ដងខ្លួនប្រហែល ១២៣ ម.ម កន្ទុយ ១២២ ម.ម

ពិភាក្សា : វាមានមាត់តូចល្អិត សំបុរត្នោត ផ្ទៃកខ្វក់ និង មានឆ្មុតៗ ព្រលែត ។

ជីវសាស្ត្រ : ជាទូទៅ វាច្រើនតែរស់នៅក្នុងតំបន់ព្រៃភ្នំដែលមានរយៈកំពស់ប្រហែល ៧០០ម វារស់នៅតែឯង ឬ រស់នៅជាក្រុមតូចៗសត្វនេះវាមាន ជីវកនៅក្នុងរន្ធឈើ ចំណីអាហាររបស់វាមានផ្លែឈើ ដូងបន្លែ សត្វល្អិត។

រោង និង ស្ថានភាព : ជាប្រភេទសត្វសំបុរ មានគ្រប់ទីកន្លែង ។





**៧៩. កង្កែប** *Berdmore's Squirrel* *Menetes berdmorei*

**ទំហំ** : ប្រវែងក្បាល-ដងខ្នងប្រហែល ៨៤ ម.ម កន្ទុយ ១៤០ ម.ម

**ភិក្ខុភាព** : វាមានមាត់តូចមធ្យម ដងខ្នងច្រើនជាងសត្វកណ្តុរ និងមានពណ៌ប្រផេះស្លុតស្រអាប់ នៅផ្នែកចំហៀង ។ មានកន្ទុយខ្លីជាងដងខ្នង រោមខាងលើមានពណ៌ប្រផេះក្រហមខ្ចី ។ ចំពោះសត្វញីមានដោះបីគូ ។

**ជីវសាស្ត្រ** : វារកចំណីនៅលើដីក្នុងព្រៃស្ទើរគ្រប់ប្រភេទ ក្នុងចំការ ។ ចំណីអាហាររបស់វាមានស្រូវ ពោត ចេក ។

**រាយ ទី៦ ស្ថានភាព** : ជាប្រភេទសត្វមានជាមធ្យម ស្ទើរគ្រប់ទីកន្លែង ។



ទំហំ : ប្រវែងក្បាល-ដងខ្លួន ៣៩៨-៤៤៩ ម.ម កន្ទុយ ៤៨៥-៥៧០ ម.ម

ពិភាក្សា : សត្វប្រភេទនេះមានពណ៌ប្រផេះត្នោត ឬ ក្រម៉ៅនិងមានពណ៌ខ្មៅនៅ  
កន្ទុយ ។ នៅផ្នែកខាងខ្នងមានរោម ច្រើន ជាពិសេសថ្ងាស និងស្នា ។ ភ្លាសស្លាបភ្ជាប់ពី  
ក ជើងមុខ ទៅ ក ជើងក្រោយរហូតដល់កន្ទុយ ។

ជីវសាស្ត្រ : ប្រភេទនេះធ្វើសំបុកនៅក្នុងប្រហោងឈើ ឬ តាមច្រាំងថ្មចោត។ ការរស់  
នៅនិងរកស៊ី នៅក្នុងព្រៃ ស្រោង ។ កើតកូនម្តងបានមួយ ។

រចនា ទី៦ ស្ថានភាព : មានដោយកម្រ ជាប្រភេទសត្វហាមបរាជ្ញាក្នុង ប្រកាស  
លេខ ៣៥៩ ប្រក.កសក. ក្រសួង កសិកម្ម រុក្ខា-ប្រមាញ់ និង នេសាទ ។





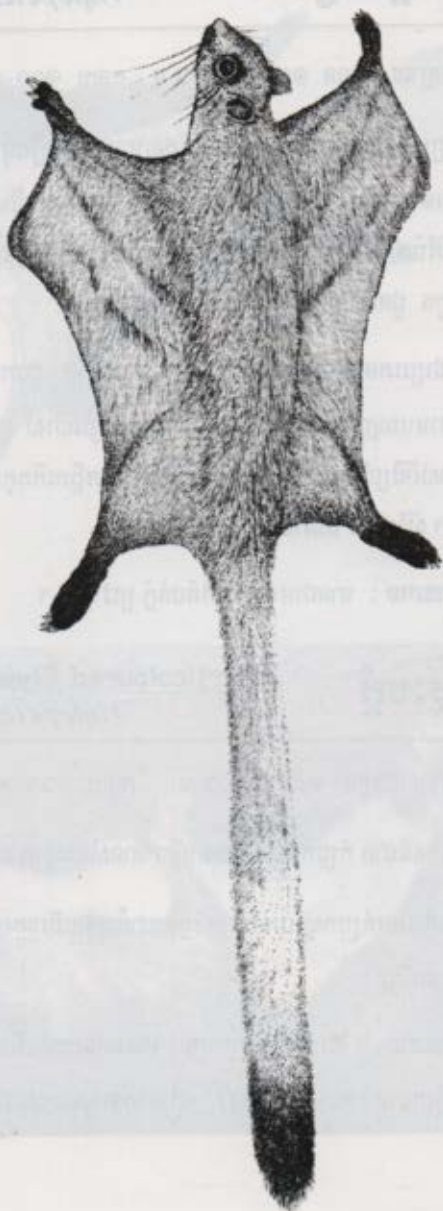

**៨១. កំប្រុកស្លាបផ្កាស្វាយ**

**Red-cheeked Flying Squirrel**  
*Hylopetes spadiceus*

**ទំហំ :** ប្រវែងក្បាល-ដងខ្នង ១៣០-១៦៥ ម.ម កន្ទុយ ១០០-១៤០ ម.ម

**ភិកោត :** គឺជាប្រភេទសត្វកំប្រុកស្លាបតូចមួយដែលមានពណ៌លឿងខ្ចី ផ្នែកលើ ។ រោមផ្នែកខាងក្រោមមានពណ៌ខ្មៅ ភ្នាស់ស្បែកនៃស្លាប ផ្នែកខាងលើមានពណ៌ខ្មៅ ។ វាមានកន្ទុយរាងសំប៉ែត ដូចស្លាបសត្វពណ៌ទឹកក្រូច ព្រលែត ហើយផ្កាស្វាយមានពណ៌ត្នោត ឬលាយពណ៌ទឹកក្រូច ជួនកាលមានពណ៌សនៅខាងចុងកន្ទុយ ។

**ជីវិតសាស្ត្រ :** វាជាប្រភេទសត្វដែលរស់នៅក្នុងតំបន់ព្រៃស្រោង ជួនកាលវារស់នៅលើ ដើមឈើស្ថិតនៅតាមបណ្តោយដងផ្លូវ ។ វាធ្វើសំបុកក្នុងរន្ធឈើរស់ ឬដើមដូង ។ ជា ទូទៅវាមានកំពស់ពីដីប្រហែល ៣-៤ ម៉ែត្រ និងអាចបង្កើតកើតកូនម្តងបានពីរ ។ វាជាសត្វរាត្រីចរ ។ ស៊ីផ្លែឈើ ជាអាហារ ។

**រចនា និង ល្អិតល្អន់ :** មានជាមធ្យម នៅតំបន់ភ្នំ ក្រវាញ ។

**៨២. កំប្រុកស្លាបក្រហម**

**Particoloured Flying Squirrel**  
*Hylopetes alboniger*

**ទំហំ :** ប្រវែងក្បាល-ដងខ្នង ១៩៥-២១០ម.ម កន្ទុយ ១៨១-២០០ ម.ម

**ភិកោត :** វាមានមាឌធំជាង កំប្រុកផ្កាស្វាយក្រហមបន្តិច មានសំបុរត្នោត កន្ទុយព្រលែត ។

**ជីវិតសាស្ត្រ :** វាជាប្រភេទកំប្រុកស្លាបរស់នៅលើភ្នំពួកវាមានឃើញក្នុងប្រភេទព្រៃចម្រុះ ដែលមានដើមឈូក ផងដែរ ។

**រចនា និង ល្អិតល្អន់ :** ជាប្រភេទសត្វកម្រ មានរស់នៅខាងកើតទន្លេមេគង្គ និង ត្រូវបានចុះក្នុងបញ្ជីក្រហម IUCN (GT) ជាប្រភេទទទួលរងការគំរាមកំហែងលើ ពិភពលោក ។



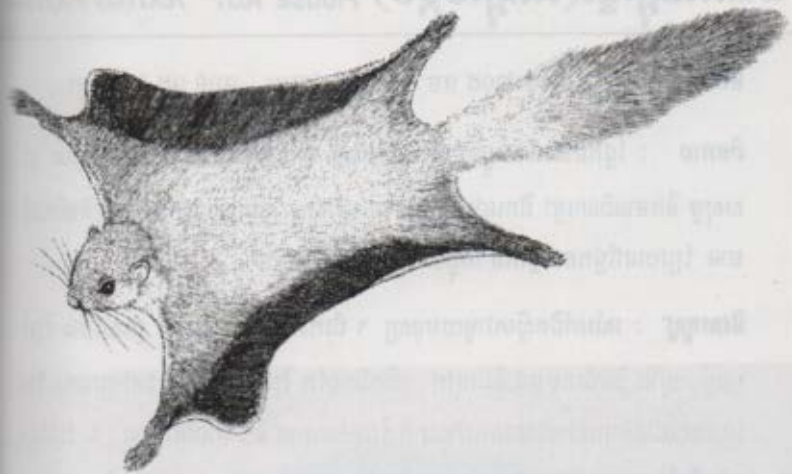

# ៨៣. កណ្តុរផ្ទះ (កណ្តុរបង្កប់) House Rat *Rattus rattus*

**ទំហំ :** ក្បាលដងខ្លួន ១២៥-២០៥ មម កន្ទុយ ១៨៨មម ទម្ងន់ ៨៥-២៤០ ក្រ

**វិភោគ :** ផ្នែកខាងលើដងខ្លួនមានពណ៌ត្នោតខ្ចី ខាងក្រោមមានពណ៌ប្រផេះត្នោត ឬសសុទ្ធ និងមានពណ៌ខ្មៅ ជិតនៅគ្រប់ទ្រូង។ ច្រមុះស្រួច ស្លឹកត្រចៀកធំរោមត្រើមនិងពុំមាន ប្រែងនៅផ្នែកខាងខ្នងទេ ។ កន្ទុយវាពណ៌ត្នោតចាស់ ។

**ជីវសាស្ត្រ :** រស់នៅជិតស្និទ្ធជាមួយមនុស្ស ។ ជំរកវាគឺ ចំការ ភូមិករ ផ្ទះសំបែង ព្រៃ ឬស្សី ឃ្នាំង និងជំរកធម្មជាតិឯទៀត លើកលែងតែ ព្រៃតំបន់ភ្នំ ។ វាជាប្រភេទ តែមួយគត់ដែលអាចរស់នៅបានតាមវាលភក់ ព្រៃកោងកាង និង មានដោះពាតូ ។ វាមានភកិស្ទើរតែរៀងរាល់ខែ ដោយគ្មានកំណត់រដូវកាលច្បាស់លាស់ ។ មានភកិរយៈពេល ២១ ថ្ងៃ អាចបន្តពូជបាននៅអាយុ ៨០ ថ្ងៃ អាយុកាលរបស់វាដល់ ៤ ឆ្នាំ ។ វាធ្វើសំបុក ដោយប្រើប្រាស់មែកឈើ ឬស្លឹករុក្ខជាតិ ខោអាវ និង សម្ភារៈផ្សេងៗទៀត ។ ចំណីអាហារគឺ ដូង រុក្ខជាតិ ផ្លែឈើ សត្វ និង ចំណីឯទៀត ។

**រោម និង ស្ថានភាព :** ជាប្រភេទសំបូរ និងមានស្ទើរគ្រប់ទីកន្លែង ។





ទំហំ : ក្បាលដងខ្លួន ២០០-៣០០ ម ម កន្ទុយ ២៤៤មម ទម្ងន់ ៥៤៥ ក្រ

ភិរោគ : ផ្នែកខាងខ្នងមានរោមពណ៌ខ្មៅវែងក្រាស់ ខាងក្រោម មានពណ៌ប្រផេះ ។

ប្រភេទនេះអាចមានការប្រែប្រួល ពណ៌ពីប្រផេះជិត ទៅប្រផេះត្នោត ។ កន្ទុយមានពណ៌ត្នោតចាស់ ។ ជើងទាំងបួន វែង និង ពណ៌ខ្មៅ រីឯម្រាមជើង ស ក្រចកពុំសូវកោង ។ ទំរង់មុខមូលទ្រវែង ។

**ជីវសាស្ត្រ :** មានរន្ធនៅក្នុងដី ធំទូលាយ ដែលមានផ្លូវចូលពី ២ - ៦ មាត់រួងមានអង្កត់ផ្ចិតប្រហែល ១៣ ស.ម រន្ធរបស់វាច្រើននៅតាមបណ្តោយផ្លូវ វាលស្រែ ។ វាស់នៅតាមវាលភក់ មាត់បឹងវាលស្រែ ភូមិករ ជួនកាលគេ ឃើញមានធ្វើសំបុកនៅក្បែរដំបូក ។ វាជាសត្វព្រៃច្រើន នៅពេលថ្ងៃវាដេក សំងំ ក្នុងរូងដើម្បីលាក់ខ្លួន ។ វាស់នៅតែងង ឬ ជាក្រុមតូចៗ វាផ្ទុកចំណី អាហារនៅក្នុងរូង វាជាសត្វពូកែហែលទឹក ។ ចំណីអាហារមាន : រុក្ខជាតិ ដំណាំ គ្រាប់ចេញជាតិ អំពៅ សត្វល្អិត និង សត្វឥតឆ្អឹងកង ។ នៅតាមមាត់រូងខ្លះ គេតែងសង្កេតឃើញមានគំនរ សំបកចេញជាតិ និងសំបកខ្យង ត្រី លាស ក្តាម ។ ជួនកាលវាស៊ីគ្រាប់ស្រូវព្រោះក្នុងស្រែមុនពេលចេញពន្លក ។ វាចូលចិត្តកាត់ស្រូវក្នុងស្រែ ។ សត្វញីមានដោះបីតូ ។

**របាយ ទី៦ ន្ទាសោច :** ជាប្រភេទសំបូរ មានស្ទើរគ្រប់ទីកន្លែង ។





ទំហំ : ប្រវែងក្បាល-ដងខ្លួន ២៨០-៤៨០ ម.ម

ទំងន់ ២-៤ គ.ក្រ

**ពិភាក្សា :** កណ្តុរភ្នំធំមានសម្បុរផ្នែកខាងខ្នងពណ៌ត្នោតព្រលែត ហើយភ្នំថ្នាជាងផ្នែកខាងក្រោម ខ្លួនមានរោមខ្លី នៅផ្នែកពោះ កន្ទុយគ្មានរោមហើយវែងជាងកន្ទុយកណ្តុរប្រភេទផ្សេង ទៀត នៅផ្នែកចុងខាងកន្ទុយមាន ពណ៌ផ្កាឈូក និងមានក្រចកជើងធំ ។

**ជីវិតសង្គម :** វាមានចេញនិងជើងវែងមាំ ហើយចូលចិត្តរស់នៅក្នុងរន្ធដីនៃព្រៃដែលធ្វើអាជីវកម្មរួច ឬនៅក្រោម គុម្ពឬស្បី ដោយចូលសំងំក្នុងពេលថ្ងៃ និងចេញរកស៊ីក្នុងពេលយប់ ។ ចំណីអាហាររបស់វាភាគច្រើនឬស្បី និងទំពាំង និងស៊ីអំពៅក្នុងចំការ ។

**រចនា និង លក្ខណៈ :** ជាប្រភេទសត្វសំបូរជាមធ្យម នៅភាគខាងកើតនិងខាងលិចទន្លេមេគង្គ ។







ទំហំ : ប្រវែងក្បាល-ដងខ្នង ៦៣៥-៧២៥ ម.ម ទំងន់ ៨ ត.ក្រ

ភិក្ខុ : ប្រមាថជាសត្វកេរដ៏មួយក្នុងចំណោមសត្វកេរផ្សេងៗទៀត និងមានដងខ្នងខ្លី ត្រចៀកតូច។ ដងខ្នង ផ្នែកខាងលើ និងកន្ទុយគ្រប ដណ្តប់ដោយរោមបន្ទាច់ៗ និងវែងៗ(កាំ)ដែលមានប្រវែងពី ២០០-២៥០មម។ រោមបន្ទាច់របស់វាភាគច្រើនមានពណ៌ខ្មៅកណ្តាល សចុង និង គល់ ហើយមានចំនួនតិចតួច មានពណ៌ខ្មៅ នៅផ្នែកគល់ និងសនៅ ផ្នែកចុងនៃកាំរបស់វា ។ ម្រាមជើងខ្លីហើយធំនិងមានក្រចកមាំ ។ កន្ទុយខ្លីហើយធំគ្របដណ្តប់ដោយកាំ ។

ជីវសាស្ត្រ : វាស់នៅគ្រប់ប្រភេទនៃព្រៃ ក្នុងរូងដីស្ងួត។ ជាសត្វរស់នៅលើដីនិងមានទំលាប់ចេញរកស៊ី នៅពេលយប់។ ចំណីអាហាររបស់វា មានឫសឈើ មើមរុក្ខជាតិ ផ្លែឈើទុំជ្រុះ និង សំបកឈើ។ វាអាចកេរបំបែកឆ្អឹង សាកសព ដើម្បីស៊ីខួរឆ្អឹង ខាងក្នុងបាន ។

រោម និង ស្ថានភាព : ជាប្រភេទសត្វមានជាមធ្យម មានស្ទើរគ្រប់ទីកន្លែង ។ ជាប្រភេទសត្វដែលហាមប្រាម ក្នុងប្រកាសលេខ ៣៥៩ ប្រក.កសក. របស់ក្រសួងកសិកម្ម រុក្ខា-ប្រមាញ់ និង នេសាទ និង ត្រូវបានចុះក្នុងបញ្ជីក្រហម IVCN (GT) ជាប្រភេទទទួលរងការគំរាមកំហែងលើពិភពលោក ។





ទំព័រ : ប្រវែងក្បាល-ដងខ្នង ៣៨១-៥២៥ ម.ម កន្ទុយ ១៣៩-២២៨ ម.ម

**វិភាគ :** មានរូបរាង និងទ្រង់ទ្រាយដូចសត្វប្រម៉ាដែរ តែតូចជាង ។ ផ្នែកខាងលើនៃដងខ្នងមានរាង សំប៉ែត និងគ្របដណ្តប់ដោយរោមដូចបន្ទា (កាំ) ។ កន្ទុយតូចមានប្រវែងប្រហែលពីរភាគបីនៃដងខ្នង នៅចុងកន្ទុយមានរោមបន្ទាជាកញ្ចុំដូចអំបោស ។ រោមបន្ទារបស់វាមានពណ៌ត្នោតចាស់ ហើយវែងនៅ ផ្នែកខាងលើខ្នង និងមានពណ៌ភ្នំហើយខ្លីនៅផ្នែកខាងក្រោមពោះ ។

**ជីវសាស្ត្រ :** វាស់នៅក្នុងព្រៃចំការ ជាពិសេសតំបន់ខ្ពស់ តំបន់ព្រៃតាមមាត់ស្ទឹង បឹង និងជ្រក ក្រោមតម្កោតព្រៃ ក្រោមឫសឈើ ឬក្រោមក្រហែងថ្មក្បែរព័ទ្ធកម្រិតជិតមាត់ទឹក វាពុំចូលចិត្តដីវាលទេ ។ ជាទូទៅវាស់អំ ក្នុងរូងដី ឬល្អាងថ្មក្នុងពេលថ្ងៃ ហើយចេញរកស៊ីពេលយប់ ។ ពេលខ្លះវាស់នៅជាហ្លួងក្នុងរូងតែមួយ ក្នុងរយៈពេលច្រើនឆ្នាំ ។ វាកំណត់ព្រំដែនរបស់វាដោយពុំនូវការសម្របសម្រួល ។ វាអាចរត់បានលឿន និងអាចហែលទឹកបានយ៉ាងស្មាត់ជំនាញទៀតផង ។ ប្រម៉ោងក៏អាចឡើងដើមឈើបានដែរ ។ ចំណី អាហាររបស់វាមាន ប្រទាល ឫសឈើ មើមឈើ ផ្លែឈើ គ្រាប់ធញ្ញជាតិ ដំណាំក្នុងចំការ សំបកនៃប្រភេទឈើខ្លះ សាកសព(ឆ្កឹង) ។ វាមានអាយុកាលរហូតដល់ ២២-២៣ឆ្នាំ ។ ចំពោះសត្វញីអាចបង្កើតកូនម្តងបានពី ៣-៤ក្បាល ក្នុងមួយសារ ហើយក្នុងមួយឆ្នាំវាអាចបង្កើតកូនបាន ២-៣ដង ។ កូនតូចអាចបើកភ្នែកបាន ក្រោយពេលកើតបានមួយម៉ោង និងអាចស៊ីចំណីអាហាររឹងបាន ពេលវាមានអាយុ ២-៣សប្តាហ៍ ។

**រោម និង ស្ថានភាព :** ប្រម៉ោងជាប្រភេទសត្វមានជាមធ្យម ស្ទើរគ្រប់ទីកន្លែង ។





ទំព័រ : ប្រវែងក្បាល-ដងខ្នង ៤៤០-៥០០ ម.ម ទំងន់ ១,៥ -៧ គ.ក

**ពិភាក្សា :** ទន្សាយគល់មានមាតិកាជាង ប្រភេទទន្សាយនៅក្នុងប្រទេសប៉ែកអឺរ៉ុប បីដង ។ សម្បុរវាមានពណ៌ត្នោតខ្ចី នៅផ្នែកខាងលើ និងពណ៌ស នៅផ្នែកខាងក្រោម ។ ចំណែកកន្ទុយមានពីរ ពណ៌ខុសគ្នា គឺផ្នែកខាង លើពណ៌ត្នោត និង ផ្នែកខាងក្រោម ពណ៌ស ។ ស្លឹកត្រចៀកមានពណ៌ប្រផេះ ហើយ ខាងចុងមានពណ៌ខ្មៅ ។

**ជីវិតសង្គម :** វាមានជំរកក្នុងព្រៃរេបោះ វាលស្មៅធំៗ ចំការដំណាំ ដីបោះបង់ចោល ។ វាពុំមានជំនាញខាងកាយ ឬជីករដូវទេ ។ ជាសត្វរស់នៅតែម្នាក់ឯង ហើយពុំសូវផ្ទាល់ ប្តូរទីកន្លែង វាចូលចិត្តរស់នៅក្នុងគម្ពោតព្រៃ និងស្មៅខ្ពស់ៗ ។ វាមានភាពរហ័សរហួន ក្នុងការរត់លោត ឬ តេចរើសត្រូវ ។ វាលាក់ខ្លួននៅពេលថ្ងៃ ក្នុងគម្ពោតព្រៃខ្ពស់ៗ ហើយចេញរកស៊ីនៅពេលល្ងាច ឬ ពេលយប់ ។ ចំណីអាហាររបស់វាមាន សំបកឈើ មែក ឈើតូចៗ គ្រុយរុក្ខជាតិ និងស្មៅ ។ វាមានអាយុកាលរហូតដល់ ៦ឆ្នាំ ។

**រចនា និង ស្ថានភាព :** ជាប្រភេទសត្វសំបូរ មានស្ទើរគ្រប់ទីកន្លែង ។ ជាប្រភេទ ហាមការបរបាញ់ ដោយប្រកាស លេខ ៣៥៩ ប្រក.កសក របស់ ក្រសួង កសិកម្ម រុក្ខា- ប្រមាញ់ និង នេសាទ ។



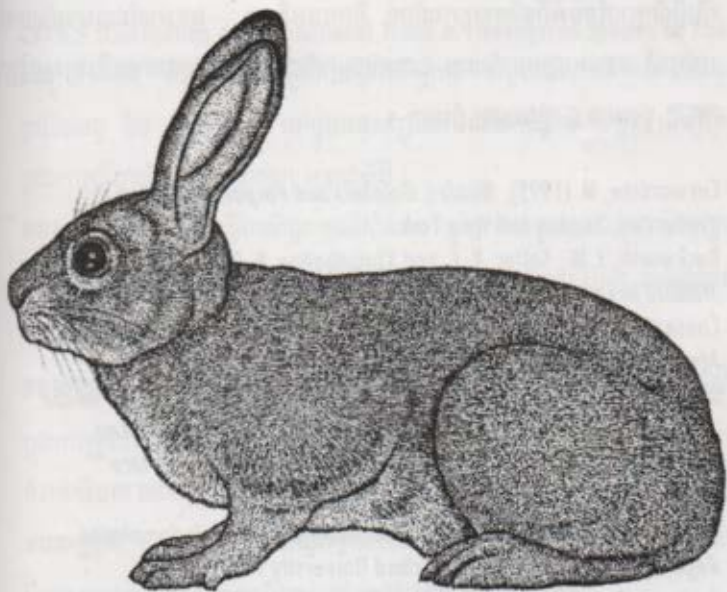

## V- សំណប់ការពារសត្វល្អិត:

ដើម្បីសិក្សាបន្ថែមអំពីថវិកាសត្វក្នុងតំបន់ និងការអភិរក្ស អ្នកអានដែលមានចំណាប់អារម្មណ៍ អាចរកអត្ថបទទាំងនេះ បាននៅបណ្ណាល័យ អង្គការ សមាគមអភិរក្សសត្វព្រៃ (WCS) ផ្ទះលេខ ៤ ផ្លូវ៣១២ ភ្នំពេញ ។

Carwardine, M. (1995). *Whales, Dolphins and Porpoises*. Dorling Kindersley. London and New York.

Duckworth, J. W., Salter, R. E. and Khounbolin, K. (compilers) (1999). *Wildlife in Lao PDR: 1999 Status Report*. Vientiane: IUCN-The World Conservation Union / Wildlife Conservation Society / Centre for Protected Areas and Watershed Management.

Duckworth, J.W. and Hedges, S. (1998). *Tracking Tigers: A review of the status of Tiger, Asian Elephant, Gaur and Banteng in Vietnam, Lao, Cambodia and Yunnan (China), with recommendations for future conservation action*. WWF Indochina. Hanoi.

Corbett, G.B. and Hill, J.E. (1992). *The Mammals of the Indomalayan Region: A systematic review*. Oxford University Press. Oxford.

Graham, M. and Round, P.D. (1994) *Thailand's vanishing flora and fauna*. Finance One. Bangkok.

Lekagul, B. and McNeely, J.A (1977). *Mammals of Thailand*. Association for the Conservation of Wildlife. Bangkok.

Payne, J., Francis, C.M. and Phillipps, K. (1985). *A field guide to the mammals of Borneo*. The Sabah Society and WWF Malaysia. Kota Kinabalu.

Pfeffer, P. (1969) Considerations sur l'ecologie des forets claires du Cambodge oriental. *Terre et Vie* 1969 (1): 3-24.

Wharton, C. H. (1957). *An ecological study of the Kouprey Novibos sauveli (Urbain)*. Manila: Institute of Science and Technology (monograph 5).





# VI- វិធីសាស្ត្រមើលបញ្ជីរាយនាមសត្វ

CITES (Convention on International Trade in Endangered Species of Flora and Fauna) គឺជាអនុសញ្ញាស្តីពីការធ្វើពាណិជ្ជកម្ម អន្តរជាតិ លើប្រភេទជិតផុត ពូជនៃសត្វ និង រុក្ខជាតិ ។ នៅក្នុងអនុសញ្ញានេះមានចែកជាបីឧបសម្ព័ន្ធ ដើម្បីគ្រប់ គ្រងការធ្វើពាណិជ្ជកម្ម ជាលក្ខណៈអន្តរជាតិ គឺ :

**ឧបសម្ព័ន្ធទី ១ :** ការធ្វើពាណិជ្ជកម្មលើសំណាក ឬផ្នែកណាមួយរបស់វាអាចអនុញ្ញាត ទៅបានតែក្នុងលក្ខណៈពិសេសមួយគត់ ចំពោះប្រភេទរងការគំរាមកំហែង ឈានទៅរក ការផុតពូជ ។

**ឧបសម្ព័ន្ធទី ២ :** ការធ្វើពាណិជ្ជកម្មលើសំណាក ឬ ផ្នែកណាមួយ របស់វា ត្រូវស្ថិត ក្នុងការត្រួតពិនិត្យតាមច្បាប់យ៉ាងតឹងរឹងបំផុត ចំពោះប្រភេទដែលនឹងទទួលរងការ គំរាមកំហែង ឈានទៅរកការផុតពូជ ។

**ឧបសម្ព័ន្ធទី ៣ :** ការធ្វើពាណិជ្ជកម្មលើសំណាក ឬ ផ្នែកណាមួយរបស់វាត្រូវយោង ទៅតាមច្បាប់ ចំពោះប្រភេទដែលតំរូវកំណត់ឱ្យធ្វើអាជីកម្ម ។



**ធានភាពតំរាមកំហែង (IUCN Threatened Status)**

ធានភាពតំរាមកំហែងជាទូទៅនៅក្នុងពិភពលោករួមមាន :

GT : ជាប្រភេទដែលទទួលរងការតំរាមកំហែងលើពិភពលោក

NT : ជាប្រភេទជិតទទួលរងការតំរាមកំហែងលើពិភពលោក

DD : ជាប្រភេទដែលពុំទាន់មានទិន្នន័យគ្រប់គ្រាន់

**ធានភាពក្នុងប្រទេស (Status in Cambodia)**

C : ជាប្រភេទដែលបានកត់ត្រាដោយអ្នកវិទ្យាសាស្ត្រ

C? : ជាប្រភេទដែលមាននៅកម្ពុជា ប៉ុន្តែពុំមានការកត់ត្រានៅឡើយ

: ជាប្រភេទដែលមានក្នុងតំបន់ជិតខាង និង ប្រហែលជាអាចមានក្នុង

ប្រទេសកម្ពុជា



# បញ្ជីឈ្មោះថាវិកសត្វ

	ឈ្មោះខ្មែរ	English Name	Scientific name	IUCN	CITES	Status
១	ពង្រួល	Sunda Pangolin	<i>Manis javanica</i>	NT	II	C
២	កណ្តុរឆ្មៃ	House Shrew	<i>Suncus murinus</i>			C
៣	កង្កឹក	Northern Treeshrew	<i>Tupaia belangeri</i>		II	C
៤	កង្កឹកក្បាលឆ្មុត	Northern Smooth-tailed Treeshrew	<i>Dendrogale murina</i>		II	C
៥	ឆ្កាប	Sunda Colugo	<i>Cynocephalus variegatus</i>			
៦	ជ្រឹងកោង	Island Flying-fox	<i>Pteropus hypomelanus</i>		II	C
៧	ជ្រឹងមធ្យម	Lyle's Flying-fox	<i>Pteropus lylei</i>		II	C
៨	ជ្រឹងធំ	Large Flying-fox	<i>Pteropus vampyrus</i>		II	
៩	ជ្រឹងអង្កាម	Greater Long-tongued Fruit Bat	<i>Macroglossus sobrinus</i>			C
១០	ប្រឡើវ	Tomb Bat	<i>Taphozous theobaldi</i>			C
១១	ប្រឡើវ	Lesser False Vampire Bat	<i>Megaderma spasma</i>			C
១២	ប្រឡើវ	Bornean Horseshoe Bat	<i>Rhinolophus borneensis</i>			C
១៣	ប្រឡើវ	Thick-thumbed Whiskered Bat	<i>Myotis rosseti</i>	NT		C
១៤	ប្រឡើវ	Wrinkle-lipped bat	<i>Tadarida plicata</i>			C
១៥	រញឹប្រជេន	Slow Loris	<i>Nycticebus coucang</i>		II	C
១៦	ស្វាត្រោល	Pig-tailed Macaque	<i>Macaca nemestrina</i>	GT	II	C



	ឈ្មោះខ្មែរ	English Name	Scientific name	IUCN	CITES	Status
១៧	ស្វាភ្លាម	Long-tailed Macaque	<i>Macaca fascicularis</i>	NT	II	C
១៨	ស្វាអង្កត់	Stump-tailed Macaque	<i>Macaca arctoides</i>	GT	II	C
១៩	ស្វាត្រាំម	Silvered Langur	<i>Semnopithecus cristatus</i>	NT	II	C
២០	ស្វាត្រាំកំ	Doac Langur	<i>Pygathrix nemaeus</i>	GT	I	C
២១	ទោមម្តង	Pileated Gibbon	<i>Hylobates pileatus</i>	GT	I	C
២២	ទោមផ្កាជ័រលឿង	Yellow-cheeked Gibbon	<i>Hylobates gabriellae</i>	DD	I	C
២៣	ឆ្កែចក	Asiatic Jackal	<i>Canis aureus</i>		II	C
២៤	ឆ្កែព្រៃ	Dhole	<i>Cuon alpinus</i>	GT	II	C
២៥	ខ្លាម៉ុង	Asiatic Black Bear	<i>Ursus thibetanus</i>	GT	I	C
២៦	ខ្លាម៉ុងតូច	Sun Bear	<i>Ursus malayanus</i>	DD	I	C
២៧	សំពោធកលៀង	Yellow-throated Marten	<i>Martes flavigula</i>		III	C
២៨	ជ្រូកពោធិ៍ ជ្រូកព្រល	Hog Badger	<i>Arctonyx collaris</i>			C
២៩	ឆ្កុក	Large-toothed Ferret Badger	<i>Melogale personata</i>			C
៣០	កេក្យាលសំបែក	Eurasian Otter	<i>Lutra lutra</i>		I	
៣១	កេរោមច្រមុះ	Hairy-nosed Otter	<i>Lutra sumatrana</i>	GT	II	C
៣២	កេខ្លួនរលោង	Smooth Otter	<i>Lutrogale perspicillata</i>	GT	II	C
៣៣	កេតូច	Oriental Small-clawed Otter	<i>Aonyx cinerea</i>	NT	II	C



	ឈ្មោះខ្មែរ	English Name	Scientific name	IUCN	CITES	Status
៣៤	ខ្លឹម	Large Indian Civet	<i>Viverra zibetha</i>		III	C
៣៥	សំពោងធំ	Large-spotted Civet	<i>Viverra megaspila</i>			C
៣៦	សំពោងវល្លិ-ឈ្មុសវល្លិ	Small Indian Civet	<i>Viverricula indica</i>		III	C
៣៧	សំពោងក្រអូប, សំពោងឆ្មោត	Common Palm Civet	<i>Paradoxurus hermaphroditus</i>		III	C
៣៨	សំពោងពណ៌លាត	Masked Palm Civet	<i>Paguma larvata</i>		III	C
៣៩	ឈ្មុសប្រៃង	Binturong	<i>Arctictis binturong</i>		III	C
៤០	សំពោងអុចខ្នង	Small-toothed Palm Civet	<i>Arctogalidia trivirgata</i>			C
៤១	កំពឹងដូង	Owston's Civet	<i>Hemigalus owstoni</i>	GT		C
៤២	ស្ពាន់តូម	Small Asian Mongoose	<i>Herpestes javanicus</i>			C
៤៣	ស្ពាន់ធំ	Crab-eating Mongoose	<i>Herpestes urva</i>		III	C
៤៤	ក្ដារព្រៃ	Jungle Cat	<i>Felis chaus</i>		II	C
៤៥	ក្ដារដាវ	Leopard Cat	<i>Prionailurus bengalensis</i>		I	C
៤៦	ក្ដារត្រី	Fishing Cat	<i>Prionailurus viverrinus</i>	NT	II	C
៤៧	ក្ដារលឿងមាស	Asian Golden Cat	<i>Catopuma temminckii</i>	NT	I	C
៤៨	ក្ដារភ្លឺច្រក	Marbled Cat	<i>Pardofelis marmorata</i>	DD	I	C
៤៩	ក្ដារពពក	Clouded Leopard	<i>Neofelis nebulosa</i>	GT	I	C
៥០	ក្ដារខ្លឹម	Leopard	<i>Panthera pardus</i>		I	C



	ឈ្មោះខ្មែរ	English Name	Scientific name	IUCN	CITES	Status
៧១	ខ្លាធំ (ខ្លាជំបង)	Tiger	<i>Panthera tigris</i>	GT	I	C
៧២	ផ្សោតពិលាផ្កាឈូក	Indo-Pacific Hump-backed Dolphin	<i>Sousa chinensis</i>	DD	I	C?
៧៣	ផ្សោតបង្វិល	Spinner Dolphin	<i>Stenella longirostris</i>		II	C?
៧៤	ផ្សោតខ្មៅ-លឿង	Common Dolphin	<i>Delphinus delphis</i>		II	
៧៥	ផ្សោតច្រមុះដប	Bottle-nosed Dolphin	<i>Tursiops truncatus</i>		II	
៧៦	ផ្សោតទន្លេ	Irrawaddy Dolphin	<i>Orcaella brevirostris</i>	DD	II	C
៧៧	ផ្សោតគ្មានក្រយខ្នង	Finless Porpoise	<i>Neophocaena phocaenoides</i>	DD	I	C
៧៨	ជ្រូកទឹក	Dugong	<i>Dugong dugon</i>	GT	I	C
៧៩	ស៊ី	Asian Elephant	<i>Elephas maximus</i>	GT	I	C
៨០	រមាសកុយ ១	Javan Rhinoceros	<i>Rhinoceros sondaicus</i>	GT	I	C
៨១	ជ្រូកព្រៃ	Wild Pig	<i>Sus scrofa</i>			C
៨២	ក្ដាន់ព្រៃតូច-ផ្ទះតូច	Lesser Mousedeer	<i>Tragulus javanicus</i>			C
៨៣	ក្ដាន់ព្រៃធំ-ផ្ទះធំ	Greater Mousedeer	<i>Tragulus napu</i>			
៨៤	រមាំង	Eld's Deer	<i>Cervus eldii</i>	GT	I	C
៨៥	ប្រើស	Sambar	<i>Cervus unicolor</i>			C
៨៦	ក្ដាន់	Hog Deer	<i>Axis porcinus</i>	DD	I	C



	ឈ្មោះខ្មែរ	English Name	Scientific name	IUCN	CITES	Status
២៧	ឈ្មុស	Red Muntjac	<i>Muntiacus muntjak</i>			C
២៨	ឈ្មុសយក្ស	Large-antlered Muntjac	<i>Muntiacus vuquangensis</i>		I	C?
២៩	កោប៊ែត្រា	Kouprey	<i>Bos sauveli</i>	GT	I	C
៣០	ខ្លឹម	Gaur	<i>Bos gaurus</i>	GT	I	C
៣១	ទន្សោង	Banteng	<i>Bos javanicus</i>	GT		C
៣២	ក្របីត្រា	Wild Water Buffalo	<i>Bubalus arnee</i>	GT		C
៣៣	ខ្លឹមវល្លី, ខ្លឹមពស់	Khting Vor	<i>Pseudonovibus spiralis</i>	GT		C?
៣៤	តែរ	Southern Serow	<i>Naemahedus sumatraensis</i>	GT	I	C
៣៥	កំប្រុកធំ	Black Giant Squirrel	<i>Ratufa bicolor</i>		II	C
៣៦	កំប្រុកដូតខ្លួង	Pallas's Squirrel	<i>Callosciurus erythraeus</i>			C?
៣៧	កំប្រុកពណ៌	Variable Squirrel	<i>Callosciurus finlaysonii</i>			C
៣៨	កង្កឹម	Cambodian Striped Squirrel	<i>Tamiops rodolphii</i>			C
៣៩	កង្កែម	Berdmore's Squirrel	<i>Menetes berdmorei</i>			C
៤០	កំប្រុកស្នាបធំ	Indian Giant Flying Squirrel	<i>Petaurista philippensis</i>			C
៤១	កំប្រុកស្នាបផ្ទាល់ ក្រហម	Red-cheeked Flying Squirrel	<i>Hylopetes spadiceus</i>			C



	ឈ្មោះខ្មែរ	English Name	Scientific name	IUCN	CITES	Status
៨២	កំប្រុកស្នាមភ្នំ	Particoloured Flying Squirrel	<i>Hylopetes alboniger</i>	GT		
៨៣	កណ្តុរ(ផ្ទះ)	House Rat	<i>Rattus rattus</i>			C
៨៤	កណ្តុរច្រែង	Large Bandicoot Rat	<i>Bandicota indica</i>			C
៨៥	កណ្តុរភ្នំធំ	Large Bamboo Rat	<i>Rhizomys sumatrensis</i>			C?
៨៦	ប្រមា	East Asian Porcupine	<i>Hystrix brachyura</i>	GT		C
៨៧	ប្រមាញ	Asian Brush-tailed Porcupine	<i>Atherurus macrourus</i>			C
៨៨	ឧឡាយកល់	Siamese Hare	<i>Lepus peguensis</i>			C





