



ទស្សនាវដ្តី វិទ្យាសាស្ត្រកសិកម្ម និង អភិវឌ្ឍន៍ជនបទ

Journal of Agricultural Sciences and Rural Development

Journal of Agricultural Sciences and Rural Development
(JASRD) in Cambodia
Volume III Number I



ការបោះពុម្ពផ្សាយរបស់សាកលវិទ្យាល័យកសិកម្ម

A Publication of the Royal University of Agriculture

ចម្លើយតបនៃអាយុដើមកៅស៊ូនៅនីមួយៗប្រព័ន្ធរឹមឆ្នាំ

The Response of Different Ages of Rubber Trees on RRIMFLOW System

ម៉ែន - ស៊ីជាត៍^(១,២) ទូច វិសាលសុខ^(៣) ក៏ន ប៊ុនស៊ុយ^(៤) ឡៅ នី^(៥) Sivakumaran, S. ^(៤)

- ១) សាកលវិទ្យាល័យភូមិន្ទកសិកម្ម
- ២) ក្រសួងកសិកម្ម រុក្ខាប្រមាញ់ និងនេសាទ
- ៣) សាកលវិទ្យាល័យបាត់ដំបង
- ៤) អាជ្ញាធរអប្សរា
- ៥) Executive Director Greenyard Berhad



អត្ថបទសង្ខេប

អនុសាសន៍ក្នុងការប្រមូលផលកៅស៊ូដែលប្រកបដោយនិរន្តរភាព ចាំបាច់ត្រូវទាមទារនូវលក្ខខណ្ឌជាច្រើនដូចជា អាយុដើម ឆ្នាំដៀវ ទំហំសំបក ផ្តល់លំហូរទឹកដី ប្រភេទមុខដៀវ ប្រវែងមុខដៀវ ចំនួនមុខដៀវ ចំណោកមុខដៀវ កម្ពស់មុខដៀវ ទិសដៀវ។ល។ ដោយអនុលោមតាមបណ្តាល លក្ខខណ្ឌនៃអនុសាសន៍ មានលក្ខខណ្ឌមួយដែលត្រូវលើកយកមកសិក្សា គឺអាយុដើមដែលយើងនឹងពិសោធន៍ គឺធ្វើការប្រមូលផលដោយបំពាក់ប្រព័ន្ធរឹមឆ្នាំដែលរហូតមកដល់ពេលនេះនៅមិនទាន់បានយកមកសិក្សានៅឡើយ។ គោលបំណងសំខាន់ក្នុងការសិក្សា រួមមានពីរគឺ ១)- ប្រៀបធៀបទិន្នផលផ្លែដីរបស់កូនកៅស៊ូមានអាយុខុសគ្នា ២)- ប្រៀបធៀបទិន្នផលពលកម្មរបស់កូនកៅស៊ូមានអាយុខុសគ្នា។ កូនដែលសម្រាំងយកមកសិក្សា គឺ PR 107 ដែលមានអាយុខុសគ្នា ហើយបានដាំដុះលើលក្ខខណ្ឌដីប្រភេទឡាតូសូល (Latosol) ដូចគ្នា ស្ថិតនៅទីតាំងឡូត៍លេខ៥៦C, ៥៧D និង ៦៦A ក្នុងភូមិ៥៤ ចម្ការកៅស៊ូពាមដាង ខេត្តកំពង់ចាម។ បច្ច័យ (T1) ដាំឆ្នាំ ១៩៧៥ បច្ច័យ (T2) ដាំឆ្នាំ ១៩៨៨ និងបច្ច័យ (T3) ដាំឆ្នាំ ១៩៩៦ ប្លង់ពិសោធន៍ចាប់ឆ្នោតពេញលេញអនុវត្តតាម CRD មានចំនួនបីសា ក្នុងមួយសាមានបីបច្ច័យ គឺ T1 T2 និងT3 បំពាក់អាប់ភ្លឺកាទាំ នៅ HO-2 អនុវត្តឆ្នាំដៀវ HO-3 តាមប្រព័ន្ធដៀវ S/4U d3 7d/7 11m (Mar-Jan)/12.ETG 99.6% - 30 - 10/y(2w) ក្នុងមួយបច្ច័យក្នុងមួយសា ទំហំពិសោធន៍មានចំនួន ៣០០ ដើម។ ទិន្នន័យទាំងអស់ ត្រូវបានវិភាគដោយប្រើកម្មវិធី Microsoft Excel 2003 និង SPSS version 12 ចំពោះការវិភាគស្ថិតិត្រូវបានប្រើដោយកម្មវិធី one way ANOVA។ តាមលទ្ធផល និងការពិភាក្សាបានបង្ហាញ៖ ចំពោះអត្រា ដេ.អ៊ែ.សេ. T1 = ២១,៥៧% ; T2 = ២៦,០៩% និងT3 = ២២,៩% តាមការវិភាគស្ថិតិត្រូវបាន មានអត្រាខ្ពស់ជាងគេទាំងអស់ ហើយដែលទាបជាងគេនោះគឺ T1 ដែលបង្ហាញថាបច្ច័យទាំងបីមានភាពខុសគ្នាជាអត្តន័យ ដោយសារតែតម្លៃអត្តន័យនៃពិសោធន៍របស់បច្ច័យទាំងបីបង្ហាញ p តូចជាង ០.០៥ (α-level), តាម DMRT បច្ច័យទាំងបីខុសគ្នាជាស្ថិតិត្រូវបាន ព្រោះ T1 បង្ហាញក្នុងក្រុម "a" ; T3 បង្ហាញក្នុងក្រុម "c" និងT2 បង្ហាញក្នុងក្រុម "b"។ បរិមាណទិន្នផលទឹកដីគិតជាគីឡូក្រាម (kg/tt/6m) លទ្ធផលពិសោធន៍រយៈពេល ៦ខែ បានបង្ហាញ T1 = ៦៩៤,២៥; T2 = ១១៧៦,៨៧ និងT3 = ៨៣៦,៧៨ ការវិភាគស្ថិតិត្រូវបានបង្ហាញ បច្ច័យទាំងបីមានភាពខុសគ្នាជាស្ថិតិត្រូវបាន ដោយសារតែតម្លៃស្ថិតិនៃពិសោធន៍របស់បច្ច័យទាំងអស់បង្ហាញ p តូចជាង ០,០៥ (α-level), តាម DMRT វិញ បច្ច័យទាំងបីខុសគ្នាជាស្ថិតិត្រូវបាន ព្រោះ T1 បង្ហាញនៅក្រុម "a" , T3 បង្ហាញនៅក្រុម "c" និង T2 បង្ហាញនៅក្រុម "b" ផ្សេងៗពីគ្នា។ បរិមាណទិន្នផលជីវកកក្នុងមួយរានពិសោធន៍រយៈពេល ៦ខែ របស់បច្ច័យគិតជាគីឡូក្រាម(kg/tt/6m) បង្ហាញ T1 = ៥៣៨,៧២ ; T2 = ២១៦,១៨ និង T3 = ២៨៣,៨២ បច្ច័យទាំងបីមានភាពខុសគ្នាជាអត្តន័យ ដោយសារតែតម្លៃនៃការពិសោធន៍បង្ហាញ p តូចជាង ០,០៥ (α-level), តាម DMRT បរិមាណនៃបច្ច័យទាំងបីមានភាពខុសគ្នាជាស្ថិតិត្រូវបាន ព្រោះបណ្តាបច្ច័យបានបង្ហាញនៅក្រុមផ្សេងៗពីគ្នាគឺ T1 ស្ថិតក្នុងក្រុម "a" , T2 ស្ថិតក្នុងក្រុម "b" ហើយ T3 ស្ថិតក្នុងក្រុម "c"។ បរិមាណទិន្នផលជីវស្លកសរុបក្នុងមួយរានពិសោធន៍រយៈពេល ៦ខែ (Coagu.kg/tt/6m) បង្ហាញ T1 = ១២៣៣ ; T2 = ១៣៩៣ និង T3 = ១១២០,៣៣ បច្ច័យទាំងបីមានភាពខុសគ្នាជាអត្តន័យ ដោយសារតែតម្លៃស្ថិតិនៃពិសោធន៍របស់បណ្តាបច្ច័យបង្ហាញ p តូចជាង ០,០៥ (α-level), តាម DMRT បច្ច័យ T2 ខុសគ្នាជាស្ថិតិត្រូវបាននឹង T1 និងT3 ពីព្រោះ T2 បង្ហាញក្នុងក្រុម "b" រីឯ T1 និងT3 បង្ហាញក្នុងក្រុម "a" ជាមួយគ្នា។ បរិមាណទិន្នផលជីវស្លកក្នុងមួយដើមដៀវក្នុងមួយឆ្នាំ (g/t) លទ្ធផលបង្ហាញ T1 = ៧០,៨៦ ; T2 = ៨០,០៦ និង T3 = ៦៤,៤០ បច្ច័យទាំងបីបង្ហាញភាពខុសគ្នាជាអត្តន័យស្ថិតិត្រូវបាន ដោយសារតែតម្លៃស្ថិតិនៃការពិសោធន៍របស់បណ្តាបច្ច័យបង្ហាញ p តូចជាង ០,០៥ (α-level), តាម DMRT បច្ច័យ T2 បង្ហាញក្នុងក្រុម "b" ដែលខុសគ្នាជាអត្តន័យស្ថិតិត្រូវបាននឹង T3 និងT1 ដែលបង្ហាញក្នុងក្រុម "a"។ បរិមាណទិន្នផលជីវស្លក ក្នុងមួយរាន

ពិសោធន៍ រយៈពេលមួយឆ្នាំ (kg/tt/y) លទ្ធផលពិសោធន៍បង្ហាញ T1 = 9៨២៣,៣៣ ; T2 = ២០៦០,៣៣ និង T3 = ១៦៥៧,៣៣ បច្ច័យទាំងបីបង្ហាញភាពខុសគ្នាជាអត្តន័យ ដោយសារតែតម្លៃស្ថិតិនៃពិសោធន៍ p បង្ហាញតូចជាង 0,0៥ (α-level), តាម DMRT បច្ច័យ T2 មានបរិមាណខ្ពស់ជាងគេ ហើយស្ថិតនៅក្រុម "b" ដែលខុសគ្នាជាអត្តន័យស្ថិតិទៅនឹង T1 និង T3 មានបរិមាណទាបជាង ហើយនៅក្នុងបច្ច័យក្រុម "a"។ បរិមាណទិន្នផលជីវស្លូតក្នុងមួយរានប្រមូលផលរយៈពេលមួយឆ្នាំ (kg/t/y) ទំហំពិសោធន៍មានចំនួន ៤០០ ដើម លទ្ធផលបង្ហាញ T1 = ២៤៣១,៣៣; T2 = ២៧៤៦,៦៧ និង T3 = ២២០៩,៦៧ ការវិភាគស្ថិតិ បង្ហាញលទ្ធផល បច្ច័យទាំងបីខុសគ្នាជាអត្តន័យ ដោយសារតែតម្លៃស្ថិតិនៃពិសោធន៍ p តូចជាង 0,0៥ (α-level) តាម DMRT បច្ច័យ T2 បង្ហាញបរិមាណខ្ពស់ជាងគេ ដែលស្ថិតក្នុងបច្ច័យក្រុម "b" ហើយខុសគ្នាជាអត្តន័យស្ថិតិជាមួយ T1 និង T3 ដែលបច្ច័យទាំងពីរមានបរិមាណទាបជាង ហើយស្ថិតក្នុងបច្ច័យក្រុម "a"។ បរិមាណទិន្នផលជីវស្លូតក្នុងមួយហិកតា រយៈពេលមួយឆ្នាំ (kg/ha/y) លទ្ធផលពិសោធន៍បង្ហាញ T1 = ២៥៨៣; T2 = ២៩១៨,៦៧ និង T3 = ២៣៤៧,៦៧ តាមការវិភាគស្ថិតិបង្ហាញលទ្ធផល បច្ច័យទាំងបីមានភាពខុសគ្នាជាអត្តន័យ ពីព្រោះតម្លៃអត្តន័យនៃពិសោធន៍របស់បណ្តាបច្ច័យបង្ហាញ p តូចជាង 0,0៥ (α-level) តាម DMRT បច្ច័យ T2 បង្ហាញតម្លៃខ្ពស់ជាងគេ ដែលស្ថិតក្នុងក្រុម "b" ប៉ុន្តែខុសគ្នាជាអត្តន័យស្ថិតិជាមួយនឹង T1 និង T3 ពីព្រោះបច្ច័យទាំងពីរនេះ មានបរិមាណទាបជាង ហើយដែលស្ថិតនៅក្រុម "a" ផ្សេងៗ អត្រាជំងឺស្លូតមុខចៀរ (TPD) លទ្ធផលពិសោធន៍បង្ហាញ T1 = 0,៣៣ ; T2 = 0,១៧ និង T3 = 0 វិភាគតាមស្ថិតិ បច្ច័យទាំងបីមិនមានភាពខុសគ្នាជាអត្តន័យស្ថិតិ ពីព្រោះតម្លៃអត្តន័យនៃពិសោធន៍ p បង្ហាញធំជាង 0,0៥ (α-level)។ តាមការពិសោធន៍អំពីការប្រមូលផលជីវស្លូត ដែលបានអនុវត្តតាមប្រព័ន្ធវិមន្តទៅនឹងអាយុដើម សម្រាប់កូន PR 107 នៅចម្ការកៅស៊ូពាមជាំង ស្រុកអូរាំងឌី ក្នុងខេត្តកំពង់ចាម រយៈពេលមួយឆ្នាំ ក្នុងនោះក៏បានប្រៀបធៀបជាមួយលទ្ធផលពិសោធន៍នៅប្រទេសម៉ាឡេស៊ី Estate 2 (Kedah) និង Estate 4 (PERAK) ទៅនឹងអាយុកូនកៅស៊ូ PR 107 ដែលផ្សាយចេញតាមរយៈ MRB ទិន្នន័យលទ្ធផលបានបង្ហាញយ៉ាងច្បាស់ថាដើមកៅស៊ូ PR 107 ដែលបើកមុខចៀរប្រមូលយកផលចាប់ពី ១៦ឆ្នាំ ឡើងទៅពិតជាឆ្លើយតបបានយ៉ាងល្អប្រសើរ រីឯដើមកៅស៊ូនៅក្មេងនិងដើមចាស់ចម្លើយតបស្ថិតក្នុងកម្រិតមធ្យម។ ដូច្នេះការបំពាក់ប្រព័ន្ធវិមន្ត ត្រូវផ្តោតសំខាន់ទៅនឹងលក្ខខណ្ឌនៃអាយុដើមដោយចាំបាច់ ហើយក៏ត្រូវគោរពឲ្យបានហ្មត់ចត់អំពីការប្រើប្រាស់ប្រព័ន្ធថ្មីនេះ ដោយការតភ្ជាប់ទំនាក់ទំនង និងទទួលយកការណែនាំប្រើប្រាស់ពីអ្នកបច្ចេកទេសឬពីវិទ្យាស្ថានស្រាវជ្រាវណាមួយដែលបានស្រាវជ្រាវ និងមានទិន្នន័យជាក់លាក់អំពីប្រព័ន្ធវិមន្ត។

ពាក្យគន្លឹះ: អាយុដើម; ផ្ទាំងចៀរ; ប្រភេទមុខចៀរ; ជម្រៅមុខចៀរ; កម្ពស់មុខចៀរ; ទិសចៀរ

ABSTRACT

Sustainable rubber harvesting depends on the following factors: age of the tree, tapping panel, latex drainage area, type of tapping, length of cut, number of cut, slop of cut, height of cut, tapping direction etc. According to the above factors, the age of rubber tree was the one selected study involved to RF short cut system due to it isn't studied yet in the present time. The main objectives of this study were (1) to compare the land productivities of rubber trees in different age and (2) to compare the labor productivity of rubber trees in different age. Selected clone for studying is PR 107 that was planted in various years and in Latosol soil condition in block 56C, 57D and 67A of village 54, Peam Cheang rubber plantation, Kampong Cham province. Experimental design was CRD that had 3 treatments with 3 replications of each was planted in 1975, T2 in 1988 and T3 in 1996. The applicator was fixed on the panel HO-2 and the panel HO-3 was tapped. The tapping system was S/4U d3 7d/7 11m (Mar-Jan)/12.ETG 99.6% - 30 - 10/y (2w). The experimental scale has 300 trees/trea./repl., and the data was analyzed by Microsoft Excel 2003 and SPSS version 12, whereas the statistic by one way ANOVA. The result and discussion revealed that DRC value were T1 = 21.57%, T2 = 26.09% and T3 = 22.9%. By statistic analysis, T2 was the highest and T1 was the lowest. There were significant differences for all three treatments because the experimental value $p < 0.05$ (α-level). Based on DMRT, there were significant differences for all three treatments because T1 was in group "a"; T2 was in group "b" and T3 was in group "c". The latex yield per tested task per 6 months (kg/tt/6m) were T1 = 694.25, T2 = 1176.87 and T3 = 836.78. There were significant differences for all three treatments because the experimental value $p < 0.05$ (α-level). According to DMRT, there were significant differences for all three treatments because T1 was in group "a", T2 was in group "b" and T3 was in group "c". The coagulum yield

per tested task per 6 months (kg/tt/6m) were T1 = 538.72, T2 = 216,18 and T3 = 283.82. There were significant differences for all three treatments because the experimental value $p < 0.05$ (α -level). Based on DMRT, there were significant differences for all three treatments because T1 was in group "a"; T2 was in group "b" and T3 was in group "c". The total rubber yield per tested task per 6 months (Coagu.kg/tt/6m) were T1 = 1233, T2 = 1393 and T3 = 1120.33. There were significant differences for all three treatments because the experimental value $p < 0.05$ (α -level). According to DMRT there were significant differences between T2 to T1 and T3 because T2 was in group "b", whereas T1 and T3 were in group "a". The rubber yield per tree per tapping (g/t) were T1 = 70.86, T2 = 80.06 and T3 = 64.40. There were significant differences for all three treatments because the experimental value $p < 0.05$ (α -level). Based on DMRT, there were significant differences between T2 to T1 and T3 because T2 was in group "b", as for T1 and T3 were in group "a". The rubber yield per tested task per year (kg/tt/y) were T1 = 1823.33, T2 = 2060.33 and T3 = 1657.33. There were significant differences for all three treatments because the experimental value $p < 0.05$ (α -level). By DMRT, there were significant differences between T2 to T1 and T3 because T2 was in group "b" and was the highest, as for T1 and T3 were in group "a" and were significantly lower than T2. The rubber yield per harvesting task (400 trees) per year (kg/t/y) were T1 = 2431.33, T2 = 2746.67 and T3 = 2209.67. There were significant differences for all three treatments because the experimental value $p < 0.05$ (α -level). According to DMRT, there were significant differences between T2 to T1 and T3, T2 was in group "b" and was the highest, in opposite T1 and T3 were in group "a" and were significantly lower than T2. The rubber yield per hectare per year (kg/ha/y) were T1 = 2583, T2 = 2918.67 and T3 = 2347.67. There were significant differences for all three treatments because the experimental value $p < 0.05$ (α -level). By DMRT, there were significant differences between T2 to T1 and T3 because T2 was in group "b" and was the highest, whereas T1 and T3 were in group "a" and were significantly lower than T2. The result of tapping panel dryness were T1 = 0.33, T2 = 0.17 and T3 = 0. There was no significant difference for all three treatments because the experimental value $p > 0.05$ (α -level). The experiment of rubber harvesting for a year which was applied by RRIMFLOW to different ages of clone PR 107 in Peam Cheang experimental farm, Oreang ov district, Kampong Cham province. The comparison of Malaysia experiments in Estate 2 (Kedah) and Estate 4 (PERAK) to the age of clone PR 107 which was propagated by MRB revealed that rubber tree PR 107 was tapped since 16 year up had good response, in contrast young and old rubber tree responded in moderate. Therefore, the implementation of RRIMFLOW must consider the age of rubber tree, and it is needed to follow the instruction of RRIMFLOW system and get recommendation from technician or research institutes that has successful researched and had correct data of RRIMFLOW system.

Keywords: Age of tree; Panel of tapping; Type of tapping; Deep of tapping; Height of tapping; Tapping direction

១ សេចក្តីផ្តើម

កៅស៊ូ *Hevea brasiliensis* ជាប្រភេទដំណាំឧស្សាហកម្មដែលគេប្រមូលផលរយៈពេលវែង ដូច្នេះគេមិនគួរគប្បីទាញយកផលរបស់វាដោយបង្ខំដែលខុសពីការណែនាំបច្ចេកទេសតែក្នុងរយៈពេលខ្លី គឺពី ៤ ទៅ ៥ ឆ្នាំ ឬ ១០ ឆ្នាំ ប៉ុណ្ណោះទេ ។ ការប្រមូលផលកៅស៊ូ គឺនឹងត្រូវគិតសម្រាប់ការអនុវត្តន៍ ក្នុងកាលដំណាក់លាក់មួយយ៉ាងហោចណាស់ ក៏មានអាយុ ២៥ ឆ្នាំ និងអាចរហូតដល់ទៅមានអាយុ ៣០ ឆ្នាំ ជាអតិបរមា។ ដើម្បីអនាគតកសិកម្មស្រូវនៃចម្ការកៅស៊ូនីមួយៗ និងដើម្បីទទួលបាននូវបរិមាណផលិតផលដ៏គាប់ចិត្តនោះ ដំណើរការច្រៀងកៅស៊ូត្រូវបានដាក់ឱ្យអនុវត្តន៍ ដោយត្រូវស្ថិតក្រោមការកំណត់នៃលក្ខខណ្ឌ

បច្ចេកទេសជាច្រើនដូចជា អាយុដើម (Age) ផ្ទាំងច្រៀង (Tapping Panel) ទំហំសំបកផ្តល់ លំហូរទឹកជ័រ (Volume of air drainage) ប្រភេទរបស់មុខច្រៀង (Tapping Type) ជម្រៅមុខច្រៀង (Tapping Deep) ប្រវែងមុខច្រៀង (Length of cut) ចំនួនមុខច្រៀង (Number of cut) ចំណោតមុខច្រៀង (Tapping slope) កម្ពស់មុខច្រៀង (Height of Tapping panel) ទិសច្រៀង (Tapping Direction)។ល។

ក្នុងបណ្តាលកូនណ្ហាទាំងអស់នោះ អាយុដើមកៅស៊ូក៏ជាលក្ខខណ្ឌ ដ៏សំខាន់មួយដែរដែលគប្បីចាប់អារម្មណ៍នេះក៏ដោយសារតែវាប្រមូលផលកៅស៊ូ ត្រូវបានគេបែងចែកជាបីដំណាក់កាលនៃអាយុប្រមូលផលរបស់ដើមកៅស៊ូ។

ដំណាក់កាលទី១ គេហៅថាដើមកៅស៊ូក្មេង (young rubber tree) គេបានកំណត់ដំណាក់កាលនេះ រយៈពេល ៥ ឆ្នាំ បន្ទាប់ពី ផ្ដើមបើកមុខចៀរដើមដំបូង។ ដោយសារតែដំណាក់កាលទី ១ ដើមកៅស៊ូកំពុងតែមានលទ្ធភាព ក្នុងដំណើរការលូតលាស់របស់ វានោះការអនុវត្តប្រមូលផល គឺត្រូវតែឈរលើមូលដ្ឋានច្បាស់លាស់ មួយដោយផ្ដោតយ៉ាងសំខាន់ លើការយកចិត្តទុកដាក់ខ្ពស់បំផុត ទៅដល់លំនឹងនៃការលូតលាស់ និងការទាញយកបរិមាណផលិត ផលរបស់វា។ ការប្រមូលផលច្រើនហួសហេតុពេក គឺជាប្រការមួយ ដែលចាំបាច់ត្រូវតែជៀសវាង។ ការប្រមូលផលគួរណាស់គប្បី ប្រកាន់យកប្រព័ន្ធចៀរ ដែលមានលក្ខណៈជាប្រពលភាពទាប (Low intensity) ហើយត្រូវតែប្រុងប្រយ័ត្ន ទៅនឹងវិញ្ញាបកម្ម (Stimulation) គឺអនុវត្តន៍ចង្វាក់ចៀរឆ្នើមដែលប្រើប្រាស់ថ្នាំ ញោចក្នុងបរិមាណកំហាប់ទាបបំផុត ។

ដំណាក់កាលទី២ គេហៅថាដើមកៅស៊ូពេញវ័យ ឬ មធ្យម (Adult rubber tree) គេកំណត់ដំណាក់កាលនេះបន្ទាប់ពី ដើមកៅស៊ូផ្ដើមបើកមុខចៀរបាន ៦ ឆ្នាំ រហូតដល់ដើមកៅស៊ូចៀរ ជើងបានរយៈពេល ២០ ឆ្នាំ។ ក្នុងដំណាក់កាលនេះដើមកៅស៊ូនិង ផ្តល់ផលខ្ពស់ ការប្រមូលផល គឺមិនខានដល់ការលូតលាស់របស់ ដើមកៅស៊ូទេ ក៏ប៉ុន្តែនៅតែស្ថិតក្រោមលក្ខខណ្ឌ នៃការត្រួតពិនិត្យ យ៉ាងម៉ឺងម៉ាត់ នៃបទដ្ឋានបច្ចេកទេសប្រមូលផលដែលបានកំណត់ គឺដើម្បីសុខភាព ដើម បរិមាណទឹកជ័រ និងគុណភាពទឹកជ័រ។ ក្នុង ដំណាក់កាលទី ២ ដើម្បីបង្កើនផលិតភាពឆ្នើម និងផលិតភាពអ្នក ចៀរជើង ការប្រមូលផលទឹកជ័រ គប្បីផ្ដោតសំខាន់ចំពោះការចៀរជើង ដោយប្រើប្រាស់ប្រព័ន្ធអាំងតង់ស៊ីតេទាប(LITS:Low Intensity Tapping System) ជាមួយវិញ្ញាបកម្មដោយ ឧស្ម័នអមីឡែន។

ដំណាក់កាលទី៣ ជាដំណាក់កាលចុងក្រោយបង្អស់នៃ ការប្រមូលផល គេហៅថាដើមកៅស៊ូចាស់ (Old rubber tree) ដោយគិតរាប់ចាប់ពីរយៈពេលចៀរជើងបាន ២០ ឆ្នាំ បន្ទាប់ពីផ្ដើម បើកមុខចៀរដើមដំបូង អនាគតនៃការលូតលាស់ដើមកៅស៊ូ គឺមិន សំខាន់ និងមិនគួរចាប់អារម្មណ៍ពេកទេគោលបំណងដែលជា មូលដ្ឋានក្នុងដំណាក់កាលនេះ គឺផ្ដោតចំពោះតែការទាញយក ផលឲ្យបានជាអតិបរមាប៉ុណ្ណោះ ការអនុវត្តន៍ចៀរមិនចាំបាច់គិតពី ប្រព័ន្ធមុខចៀរទេ ត្រូវបង្កើនចង្វាក់វិញ្ញាបកម្មក្នុងរយៈពេល ២ ទៅ ៣ ឆ្នាំចុងក្រោយ និងរកវិធីចៀរយ៉ាងណាឲ្យទឹកជ័រហូរខ្សោះពីដើម កៅស៊ូរយៈពេល ១ឆ្នាំ ឬ ៦ ខែ មុនកាប់ដើម ដែលគេហៅថាវិធីចៀរ សម្លាប់ដើម (Slaughter tapping)។

តាមលទ្ធផលពិសោធន៍ ដែលបានបង្ហាញ ដោយ បណ្ឌិត S.Sivakumaran លើទំព័រព្រឹត្តិបត្រចុះក្នុងទស្សនាវដ្តី វិទ្យាសាស្ត្រ MRB “Assessment of Exploitation Systems GEARED for maximization of yield productivity in Rubber” ឃើញថាការពិសោធន៍នៅតំបន់កីរ៉ាក់ ក្នុងកសិដ្ឋានទី៤ (Estate4,PERAK) កូន PR 107 ដាំ ឆ្នាំ ១៩៦៧ ផ្ទាំងចៀរ HO-1, HO-2 តាមប្រព័ន្ធ រឹមផ្លូវ អនុវត្តន៍ប្រព័ន្ធចៀរ $\frac{1}{8} S^1 d/3$ ចៀរចំនួន ១០០ ពន្លាក ទិន្នផល រយៈពេលមួយឆ្នាំក្នុងមួយហិកតា ទទួលបាន ២២២៣ គ.ក្រ. ស្មើនឹង១១២%, អត្រា DRC ២២,៨% ធៀបជាមួយកសិណា ចំពោះការអនុវត្តន៍ផ្ទាំងចៀរដូច គ្នាតាមប្រព័ន្ធចៀរ $\frac{1}{4} S^1 \frac{1}{2} d/3 + ET (5\%)$ ចៀរចំនួន ១០០ ពន្លាក ទិន្នផលក្នុងមួយហិកតា រយៈពេលមួយឆ្នាំ ទទួលបាន ១៩៩៣ គ.ក្រ រយៈពេលពិសោធន៍ ១២ ខែ។ ការពិសោធន៍មួយ កន្លែងទៀតនៅគីដាសកសិដ្ឋានទី២, កូន PR 107 ដាំ ឆ្នាំ១៩៧២, ផ្ទាំងចៀរ HO-1, HO-2 អនុវត្តន៍តាមរឹមផ្លូវប្រព័ន្ធចៀរ $\frac{1}{4} S^1 \frac{1}{2} d/4$, ចៀរចំនួន ៧៥ ពន្លាក ទិន្នផលក្នុងមួយហិកតារយៈពេលមួយឆ្នាំ ២៧៤៨ គ.ក្រ. ស្មើនឹង ១៩៥% អត្រា ដេ.អិ.សេ. មធ្យម ៣០,១% ប្រៀបធៀបជាមួយកសិណា វិធានអនុវត្តន៍ផ្ទាំងចៀរដូច គ្នាតាមប្រព័ន្ធ $V^1 \frac{1}{4} S^1 \frac{1}{4} d + ET (3.3\%)$ ចៀរចំនួន ៧៧ ពន្លាក គឺ ទិន្នផលក្នុងមួយហិកតារយៈពេលមួយឆ្នាំគឺ ១៤០៩ គ.ក្រ. រយៈ ពេលពិសោធន៍ ១២ ខែ។

តាមទិន្នន័យទិន្នផលនៃការប្រមូលផលលើកូន PR 107 ដែលបានពិសោធន៍ខាងលើ គួរលេខទិន្នផលមធ្យមក្នុងមួយឆ្នាំពិត ជាមានគម្លាតខុសគ្នាអនុលោម តាមប្រព័ន្ធចៀរ និងអាយុដើមកៅ ស៊ូ។ ដើម្បីទទួលបានចម្លើយតបពិត នោះយើងបានពិសោធន៍ធ្វើ ការប្រមូលផលសាកល្បងដោយវិញ្ញាបកម្ម តាមប្រព័ន្ធរឹមផ្លូវលើ កូនកៅស៊ូប្រភេទ PR 107 ដែលមានអាយុខុសគ្នានៅកម្ពុជា គឺ ដើម្បីសិក្សាអំពីបម្រែបម្រួលទិន្នផល តើវានឹងបង្ហាញទិន្នន័យវិទ្យា សាស្ត្រយ៉ាងដូចម្តេចដែរ? RRIMFLOW គឺជាប្រព័ន្ធមួយថ្មីដែល ទើបបានសាកល្បងនៅប្រទេសកម្ពុជា អនុវត្តន៍ទៅលើចម្ការកៅស៊ូ កសិឧស្សាហកម្មពីរ គឺជុប និងពាមជាំង។ ចំពោះឥទ្ធិពល RRIMFLOW លើអាយុដើមកម្រាលពេលនេះឃើញថា វានៅមិន ទាន់បានទទួលការសិក្សានៅឡើយ ដូច្នេះចម្លើយធម្មតាអាយុដើមកៅស៊ូ ទៅនឹងប្រព័ន្ធរឹមផ្លូវ គឺពិតជាការសិក្សាមួយដែលចាំបាច់ក្នុងចំណោម ការសិក្សាស្តីពីការប្រមូលផលកៅស៊ូធម្មជាតិនៅកម្ពុជា។ យើង នឹងរង់ចាំមើលការអំពីឧទករបស់យើងអំពីគោលបំណងនៃការសិក្សា ស្រាវជ្រាវថា តើផលិតភាពឆ្នើមនិងផលិតភាពអ្នកចៀរជើង វានឹង

បង្ហាញលទ្ធផលយ៉ាងដូចម្តេចចំពោះកូនកៅស៊ូ PR 107 មាន អាយុខុសគ្នាដែលប្រើប្រាស់ទៅនឹងប្រព័ន្ធ រឹមផ្លូវនៅកម្ពុជា។

គោលបំណងនៃការសិក្សាមានដូចខាងក្រោម ៖

- ប្រៀបធៀបផលិតភាពផ្ទៃដីរបស់ដើមកៅស៊ូដែលមាន អាយុខុសគ្នា
- ប្រៀបធៀបផលិតភាពអ្នកចៀរជ័ររបស់ដើមកៅស៊ូដែល មានអាយុខុសគ្នា។

២ សម្ភារៈ និងវិធីសាស្ត្រស្រាវជ្រាវ

ដើម្បីសម្រេចបានតាមបំណង នៃវិទ្យាសាស្ត្រស្រាវជ្រាវ ការសិក្សារបស់យើង នឹងបង្ហាញចេញនូវលទ្ធផលពិសោធន៍ ជាមួយនីតិវិធីពិសោធន៍ដោយអនុលោមតាមចំណងជើង របស់ អគ្គបទ ចម្លើយតបនៃអាយុដើមកៅស៊ូទៅនឹងប្រព័ន្ធរឹមផ្លូវ (The response of different ages of rubber trees on RRIMFLOW system) ជាមួយនឹងមធ្យោបាយដូចខាងក្រោម:

២.១ ទីកន្លែង និងសម្ភារ

ទីកន្លែងពិសោធន៍ស្ថិតនៅឡូត៍លេខ ៥៦C, ៥៧ D និង ឡូត៍លេខ៦៧ A ស្ថិតនៅភូមិលេខ ៥៤ ចម្ការកៅស៊ូពាមជាំង។ ប្រើ ប្រាស់កម្មករចៀរចំនួនបីនាក់ ក្នុងម្នាក់ចៀរចំនួន៣០០ដើមនិងអ្នក ប្រមូលទិន្នន័យម្នាក់ ។ ផែនទីបង្ហាញទីតាំងពិសោធន៍ (រូបភាព១)



រូបភាព១ ផែនទី UTM បង្ហាញទីតាំងសិក្សា ប្រភព : ចម្ការកៅស៊ូពាមជាំង ឆ្នាំ ២០០៨

២.២ កត្តាពិសោធន៍

- កូន : PR 107
- ប្រព័ន្ធចៀរ: S/4U d3 7d/7 11m (Mar-Jan) / 12 . ETG 99.6% - 30 - 10/y(2w)
- ផ្ទាំងចៀរ : HO-3 (រូបភាព២)
- អាយុកូន : ឆ្នាំ១៩៧៥, ១៩៨៨ និង១៩៩៦
- ប្លង់ពិសោធន៍: ប្លង់ពិសោធន៍ចាប់ផ្តើមពេញលេញ

- ចំនួនសារ (Replications) : 3
- ចំនួនបច្ច័យ (Treatments) : 3(T1, T2, T3)
- T1 កូនឆ្នាំ១៩៧៥ : 3 Tapping tasks
- T2 កូនឆ្នាំ១៩៨៨ : 3 Tapping tasks
- T3 កូនឆ្នាំ១៩៩៦ : 3 Tapping tasks
- ទំហំពិសោធន៍ : 300 trees/treatment/replication

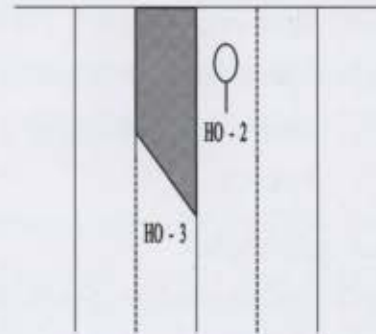

រូបភាព២ ការអនុវត្តផ្ទាំងចៀរ

	56			57			
	1	2	3	1	2	3	
				1	2	3	
				67			

រូបភាព៣ ប្លង់ទីតាំងពិសោធន៍

២.៣ ការប្រមូលទិន្នន័យ

ទិន្នន័យដែលប្រមូលរួមមាន:

- ១- ផេ.វីអិ.សេ (%DRC) ។
- ២- ទិន្នផលទឹកជ័រគិតជាគីឡូក្រាមក្នុង ១ រាន ពិសោធន៍ រយៈពេល ៦ ខែ។
- ៣- ទិន្នផលជ័រកកគិតជាគីឡូក្រាមក្នុង ១ រាន ពិសោធន៍ រយៈពេល ៦ ខែ។
- ៤- បរិមាណទិន្នផលជ័រស្លុតសរុបក្នុងមួយរានពិសោធន៍ គិតជាគីឡូក្រាមរយៈពេល ៦ ខែ។
- ៥- ទិន្នផលជ័រស្លុតគិតជាក្រាម/១ពន្លាត/១ ដើម។
- ៦- ទិន្នផលជ័រស្លុតគិតជាគីឡូក្រាមក្នុង ១ រាន ពិសោធន៍រយៈពេល ១ ឆ្នាំ។

T1 = ៥៣៨,៧២; T2 = ២១៦,១៨; T3 = ២៨៣,៨២។ តាមលទ្ធផលពិសោធន៍បង្ហាញបច្ច័យទាំងបី មានភាពខុសគ្នាជាអត្តន័យក្នុងកម្រិតជឿជាក់ ៩៥ ភាគរយ ដោយសារតែតម្លៃអត្តន័យនៃការពិសោធន៍របស់បច្ច័យបង្ហាញ p តូចជាង 0.05។ វិភាគតាម DMRT បច្ច័យទាំងបីខុសគ្នាជាអត្តន័យស្ថិតិដែល T1 មានបរិមាណខ្ពស់ជាងគេទាំងអស់ស្ថិតក្នុងបច្ច័យក្រុម "a" ខុសគ្នាជាមួយបច្ច័យ T2 ដែលបង្ហាញទាបជាងគេស្ថិតក្នុងបច្ច័យក្រុម "b" ហើយ T3 ស្ថិតក្នុងក្រុម "c" បង្ហាញលទ្ធផលទាបជាង T1 ស្ថិតក្នុងក្រុម "a" ប៉ុន្តែវាខ្ពស់ជាង T2 ស្ថិតក្នុងក្រុម "b" (រូបភាព៦)។

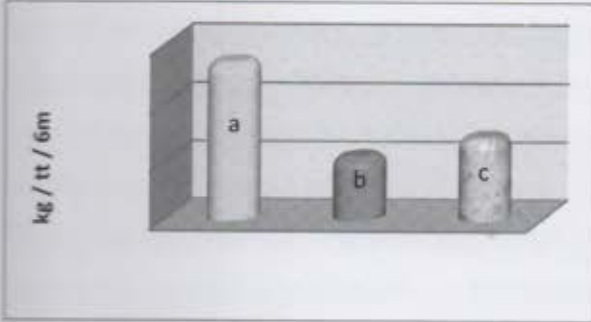

រូបភាព៦ បរិមាណទិន្នផលជ័រកតាមអាយុដើមកៅស៊ូ

៣.៤ ទិន្នផលជ័រស្លុកសរុបក្នុងមួយឆ្នាំនៃការពិសោធន៍រយៈពេល ៦ ខែ

បរិមាណទិន្នផលជ័រស្លុកសរុប តាមអាយុដើមកៅស៊ូក្នុងមួយឆ្នាំនៃការពិសោធន៍និងក្នុងរយៈពេល ៦ ខែ គិតជាតិទ្យក្រាមរបស់ T1 = ១២៣៣; T2 = ១៣៩៣; T3 = ១១២០,៣៣។ តាមលទ្ធផលបង្ហាញបច្ច័យទាំងបី មានភាពខុសគ្នាជាអត្តន័យក្នុងកម្រិតជឿជាក់ ៩៥ ភាគរយ ពីព្រោះតម្លៃអត្តន័យនៃការពិសោធន៍របស់បច្ច័យបង្ហាញ p តូចជាង 0.05 (α level)។ បើវិភាគតាម DMRT វិញ បច្ច័យ T1 និង T3 មិនមានទិន្នផលខុសគ្នាជាអត្តន័យស្ថិតិឡើយ ដោយសារតែបច្ច័យទាំងពីរនេះ ស្ថិតនៅក្រុម "a" ជាមួយគ្នាប៉ុន្តែមានទិន្នផលទាបជាងបច្ច័យ T2 ពីព្រោះ T2 ស្ថិតនៅក្រុម "b" ផ្សេងពីក្រុម "a" (រូបភាព៧)។

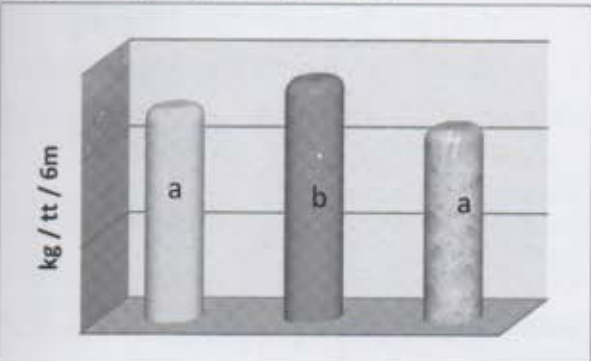

រូបភាព៧ បរិមាណទិន្នផលជ័រស្លុកសរុបតាមអាយុដើមកៅស៊ូ

៣.៥ ទិន្នផលជ័រស្លុកក្នុងមួយដើមចៀរមួយពន្លាក

ទិន្នផលជ័រស្លុក គឺគិតជាក្រាមក្នុងមួយដើម និងមួយពន្លាក (g/t) របស់បច្ច័យ T1 = ៧០,៨៦; T2 = ៨០,០៦; T3 = ៦៤,៤០។ តាមលទ្ធផលរបស់បច្ច័យទាំងបី គឺបង្ហាញភាពខុសគ្នាជាអត្តន័យស្ថិតិក្នុងកម្រិតជឿជាក់ ៩៥ ភាគរយ ដោយសារតែតម្លៃអត្តន័យនៃការពិសោធន៍នៃបច្ច័យបង្ហាញ p តូចជាង 0.05 (α -level)។ ការវិភាគ DMRT បង្ហាញ T2 មានបរិមាណខ្ពស់ជាងគេស្ថិតក្នុងបច្ច័យក្រុម "b" ហើយខុសគ្នាជាអត្តន័យជាមួយ T3 និង T1 ដែលមានបរិមាណទាបជាង ស្ថិតក្នុងក្រុម "a" ជាមួយគ្នា (រូបភាព៨)។

តាមការបង្ហាញទិន្នន័យផលិតភាពដើម ដែលចុះនៅក្នុងទស្សនាវដ្តី The Planter, កូន GT 1 ដាំឆ្នាំ ១៩៨១ អនុវត្តន៍ផ្ទាំងចៀរ HO រយៈពេលមួយឆ្នាំបង្ហាញទិន្នផលស្មើ ៨៨,៣ ក្រ, កូន GT 1 ដាំឆ្នាំ១៩៧៥ អនុវត្តន៍ផ្ទាំងចៀរ HO រយៈពេលមួយឆ្នាំបង្ហាញទិន្នផលស្មើ ៨៨,៥ ក្រ គឺប្រហាក់ប្រហែលគ្នា (Sivakumaran, 1995; Yew and Shaari, 2003)។ តាមលទ្ធផលដែលបានបង្ហាញលោក Sivakumaran ប្រៀបធៀបជាមួយលទ្ធផលពិសោធន៍របស់យើងនៅចម្ការកៅស៊ូតាមជាំងវិញ វាបង្ហាញតួលេខខ្ពស់ជាងការពិសោធន៍ របស់យើងដែលមានគម្លាតខុសគ្នាបន្តិចបន្តួច ប៉ុណ្ណោះដោយសារតែយើងពិសោធន៍ទៅនឹងកូន PR 107 ដែលអនុវត្តន៍ផ្ទាំងចៀរ HO-3។ រកគំហើញអំពីផលិតភាពដើមតាមរយៈការប្រៀបធៀបខាងលើ នឹងអាចទទួលយកមកអនុវត្តបាននៅតំបន់ដាំដុះកៅស៊ូក្នុងខេត្តកំពង់ចាម-កម្ពុជា។

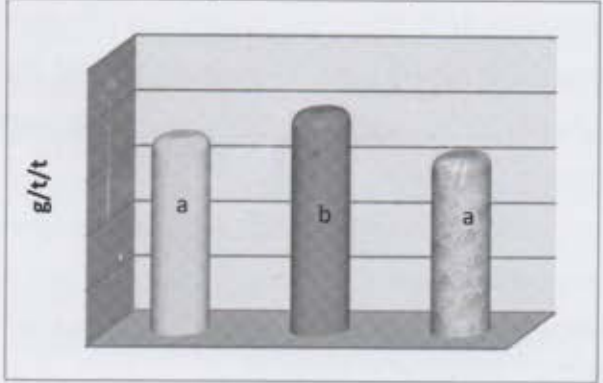

រូបភាព៨ បរិមាណទិន្នផលគិតជាក្រាមក្នុង ១ ដើម ១ ពន្លាកតាមអាយុដើមកៅស៊ូ

៣.៦ ទិន្នផលជ័រស្លុកក្នុង១ឆ្នាំនៃការពិសោធន៍រយៈពេល ១ ឆ្នាំ

បរិមាណទិន្នផលជ័រស្លុកក្នុង ១ ឆ្នាំ ពិសោធន៍ និងក្នុង ១ ឆ្នាំគិតជាតិទ្យក្រាម បច្ច័យ T1 = ១៨២៣,៣៣; T2 = ២០៦០,៣៣; T3 = ១៦៥៧,៣៣។ លទ្ធផលបង្ហាញរបស់បច្ច័យ

ទាំងបី មានភាពខុសគ្នាជាអត្តន័យស្ថិតិ ក្នុងកម្រិតជឿជាក់ ៩៥% ពីព្រោះតម្លៃអត្តន័យនៃការពិសោធន៍នៃបច្ច័យបានបង្ហាញ p តូចជាង 0.05 (α -level)។ តាម DMRT បច្ច័យ T2 មាន បរិមាណខ្ពស់ជាងគេ ស្ថិតនៅក្រុម “ b ” ដែលខុសគ្នាជាអត្តន័យ ទៅនឹងបរិមាណបច្ច័យ T1 និង T3 មានបរិមាណទាបជាង ដែល ស្ថិតនៅបច្ច័យក្រុម “a” ជាមួយគ្នា (រូបភាព៩)។

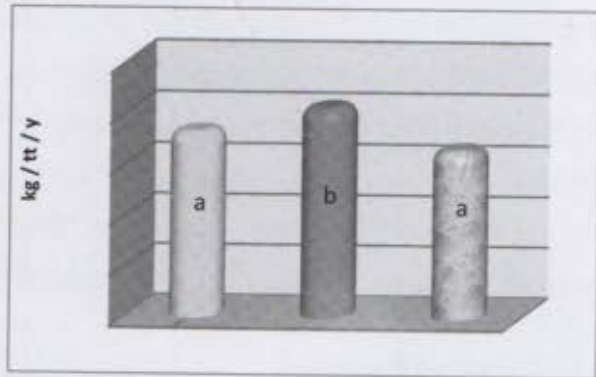

រូបភាព៩ បរិមាណទិន្នផលជ័រស្លកក្នុង ១ រាន ពិសោធន៍ក្នុង ១ ឆ្នាំតាមអាយុដើមកៅស៊ូ

៣.៧ ទិន្នផលជ័រស្លកក្នុង ១ រានប្រមូលរយៈពេល ១ ឆ្នាំ

បរិមាណជ័រស្លកសរុប គិតជាគីឡូក្រាមក្នុង ១ រាន ប្រមូលផល ៤០០ ដើម ចៀរក្នុងរយៈពេល ១ ឆ្នាំ របស់បច្ច័យ T1 = ២៤៣១,៣៣ T2 = ២៧៤៦,៦៧; T3 = ២២០៩,៦៧។ តាម លទ្ធផលរបស់ T1, T2 និង T3 មានភាពខុសគ្នា ជាអត្តន័យស្ថិតិ ក្នុងកម្រិតជឿជាក់ ៩៥% ពីព្រោះតម្លៃអត្តន័យនៃការពិសោធន៍ របស់បច្ច័យបង្ហាញ p តូចជាង 0.05។ តាម DMRT បច្ច័យ T2 មានបរិមាណខ្ពស់ជាងគេទាំងអស់ស្ថិតនៅក្រុម “b” ខុសគ្នាជា អត្តន័យស្ថិតិទៅនឹងបច្ច័យ T1 ដែលមានបរិមាណទាបជាង ប៉ុន្តែ ខ្ពស់ជាង T3 ដែលបច្ច័យទាំងពីរស្ថិតក្នុងក្រុម “a” ជាមួយគ្នា (រូបភាព១០)។

តាមការបង្ហាញលទ្ធផលដោយ MRB ចុះក្នុងអត្ថបទវិទ្យា សាស្ត្រ “Assessment of Exploitation Systems GEARED for Maximization of Yield Productivity in Rubber” ឃើញថា ផលិតភាពអ្នកចៀរដើរជាមធ្យម:

ពិសោធន៍នៅ Estate 2 (Kedah) ក្នុង PR 107 ដាំឆ្នាំ ១៩៧២ អនុវត្តន៍ផ្ទាំងចៀរ HO-2 កសិណ $V^{1/2} S_1 d/4 + ET(33\%)$ រយៈពេលអនុវត្តន៍ ១២ ខែ លទ្ធផលទទួលបាន ១៥,៣(១០០%) ប្រៀបធៀបជាមួយនឹង ការអនុវត្តន៍តាមប្រព័ន្ធ RRIMFLOW $\frac{1}{4} S^{1/2} S_1 d/4$ រយៈពេលអនុវត្តន៍ ១២ ខែ ដូចគ្នា លទ្ធផលបង្ហាញជាមធ្យម ៦២,៤ (៤០៩%)។

ពិសោធន៍នៅ Estate 4 (PERAK) ក្នុង PR 107 ដាំ ឆ្នាំ១៩៦៧ អនុវត្តន៍ផ្ទាំងចៀរ HO-1/HO-2 កសិណ $\frac{1}{4} S^{1/2} S_1 d/3 + ET(5\%)$ រយៈពេលអនុវត្តន៍ ១២ ខែ លទ្ធផលទទួលបាន ២៤ (១០០%) ប្រៀបធៀបជាមួយនឹង RRIMFLOW system $\frac{1}{8} S^{1/2} d3$ រយៈពេល អនុវត្តន៍ ១២ ខែ លទ្ធផលបង្ហាញ ៤១ (១៧១%) (Sivakumaran and CHONG, 1996)។

- ប្រៀបធៀបការពិសោធន៍របស់យើងនៅ ចម្ការកៅស៊ូពាមដាង ចំពោះក្នុង PR 107 អនុវត្តន៍ផ្ទាំងចៀរ HO-3 ផលិតភាព អ្នក ចៀរដើរ បង្ហាញលំដាប់កើនឡើងដូចខាងក្រោម :
- ក្នុង PR 107 ដាំឆ្នាំ ១៩៧៥ បង្ហាញលំដាប់កើនឡើង ៦២% ក្នុងឆ្នាំ ១៩៨៨ បង្ហាញលំដាប់កើនឡើង ៨៣% និងក្នុងឆ្នាំ ឆ្នាំ ១៩៩៦ បង្ហាញលំដាប់កើនឡើង ៤៧%។ តាមការប្រៀប ធៀបទោះបីជាការពិសោធន៍របស់យើងបង្ហាញអត្រាកំណើន ទាបជាងការពិសោធន៍ដោយ MRB បន្តិចក៏ដោយក៏បរិមាណ ទិន្នផលដែលបានទទួល ក៏អាចកាត់កងជាមួយថ្លៃដើមប្រើ ប្រាស់ប្រព័ន្ធ និងនៅសល់ប្រាក់ចំណេញច្រើនជាងការដែល អនុវត្តន៍តាមប្រព័ន្ធធម្មតា ដែលនឹងអាចយកមកអនុវត្តន៍បាន សម្រាប់លក្ខខណ្ឌនៅក្នុងប្រទេសកម្ពុជា។

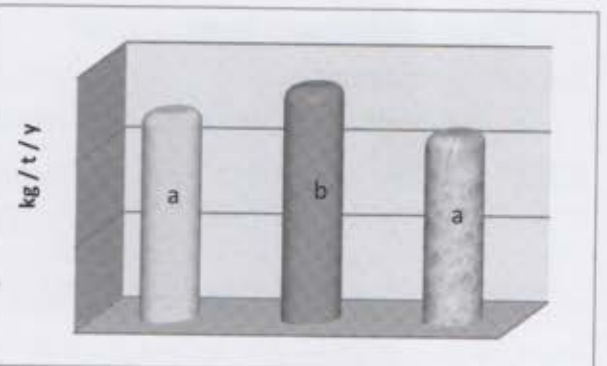

រូបភាព១០ បរិមាណទិន្នផលជ័រស្លកតាមអាយុដើមក្នុង ១ រាន ចៀរប្រមូលផលក្នុងមួយឆ្នាំដែលមាន ៤០០ ដើម

៣.៨ ទិន្នផលជ័រស្លកក្នុង ១ ហិកតា និងក្នុង ១ ឆ្នាំ

បរិមាណទិន្នផលជ័រស្លកតាមអាយុដើមប្រមូលបានគិត ជាគីឡូក្រាម ក្នុងផ្ទៃដី ១ ហិកតា ក្នុង ១ ឆ្នាំ របស់បច្ច័យទាំងបី បង្ហាញថា T1 = ២៥៨៣; T2 = ២៩១៨,៦៧; T3 = ២៣៤៧,៦៧។ តាមលទ្ធផល បច្ច័យទាំងបីបង្ហាញភាព ខុសគ្នាជា អត្តន័យក្នុងកម្រិតជឿជាក់៩៥ ភាគរយ ពីព្រោះតម្លៃអត្តន័យនៃការ ពិសោធន៍របស់បច្ច័យបង្ហាញ p តូចជាង 0.05 (α -level)។ បើ វិភាគតាម DMRT បច្ច័យ T2 បង្ហាញតម្លៃអត្តន័យខ្ពស់ជាងគេ ទាំងអស់ ដែលស្ថិតក្នុងបច្ច័យក្រុម “b” ប៉ុន្តែខុសគ្នាជាអត្តន័យ

ជាមួយ T1 និង T3 ដែលបង្ហាញទាំងពីរមានបរិមាណទាបជាងនិងស្ថិតក្នុងក្រុម "a" ដូចគ្នា (រូបភាព១១)។ ម្យ៉ាងទៀត អាចនិយាយថា T2 មានបរិមាណទិន្នផលជីវស្លូតសរុបខ្ពស់ជាងគេទាំងអស់។

តាមការពិសោធន៍របស់លោក Sivakumaran អំពីផលិតភាពផ្ទៃដី ចំពោះកូន GT 1 ដាំឆ្នាំ ១៩៨១ ចៀរឆ្នាំង HO ពិសោធន៍រយៈពេលមួយឆ្នាំ បានបង្ហាញបរិមាណទិន្នផល ១៥៨៩ គ.ក្រ; កូន GT 1 ដាំឆ្នាំ ១៩៧៥ ចៀរឆ្នាំង HO ដូចគ្នា ពិសោធន៍រយៈពេលមួយឆ្នាំ បង្ហាញបរិមាណ ២៣០៤ គ.ក្រ (Sivakumaran, 1995)។ លទ្ធផលពិសោធន៍ បានបង្ហាញគម្លាតដែលមានភាពខុសគ្នាឆ្ងាយ នេះក៏អាស្រ័យដោយសារតែគម្លាតនៃអាយុរបស់ដើមកៅស៊ូ។ លទ្ធផលពិសោធន៍របស់យើង ផលិតភាពផ្ទៃដីនៅចម្ការកៅស៊ូតាមដាង ទៅនឹងកូន PR 107 ក៏បង្ហាញគម្លាតទិន្នផលខុសគ្នាដែរ នេះក៏អាស្រ័យដោយអាយុនៃដើមកៅស៊ូដែលមានគម្លាតខុសគ្នា។ ដូច្នេះលទ្ធផលពិសោធន៍របស់លោក Sivakumaran ច្រៀបធៀបជាមួយលទ្ធផលពិសោធន៍របស់យើងនៅចម្ការកៅស៊ូតាមដាង ថ្វីបើការពិសោធន៍ទាំងពីរបាន អនុវត្តន៍ចំពោះប្រភេទកូនផ្សេងពីគ្នា (GT1 និង PR 107) ប៉ុន្តែតាមការវាយតម្លៃវិទ្យាសាស្ត្រ គឺអាចនឹងទទួលយកអនុវត្តន៍បាននៅកម្ពុជានាពេលអនាគត។

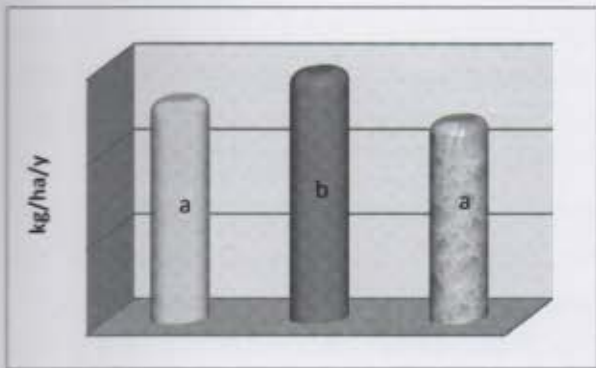

រូបភាព១១ បរិមាណទិន្នផលជីវស្លូតក្នុង ១ ហិកតា និងក្នុង ១ ឆ្នាំ តាមអាយុដើមកៅស៊ូ

៣.៩ ជំងឺស្លូតមុខចៀរ

អត្រាជំងឺស្លូតមុខបង្ហាញ T1 = ០,៣៣%; T2 = ០,១៧%; T3 = ០%។ បច្ច័យទាំងបីមិនមានភាពខុសគ្នាជាអត្តន័យក្នុងកម្រិតជឿជាក់ ៩៥ ភាគរយ ពីព្រោះតម្លៃអត្តន័យរបស់បច្ច័យពិសោធន៍ឃើញ p ធំជាង ០.០5 (រូបភាព១២)។

លទ្ធផលពិសោធន៍អំពី TPD ដោយ Sivakumaran ចុះក្នុងអត្ថបទវិទ្យាសាស្ត្រ "RRIMFLOW Short-cut systems:

Techniques to increase tapper and land productivity" ចំពោះកូន PR 107 ដាំឆ្នាំ ១៩៦២, ១៩៦៧ និង ១៩៧២ បង្ហាញអត្រាកើតមានជាទូទៅគឺស្ថិតនៅក្រោម ៥% (Sivakumaran and CHONG, 1996)។

ប្រសិនបើប្រៀបធៀប ជាមួយការពិសោធន៍របស់យើង នៅចម្ការកៅស៊ូតាមដាងវិញ អត្រា TPD កើតមានក្នុងរង្វង់ ០,១៧ ទៅ ០,៣៣ ដែលជាលទ្ធផលល្អប្រសើរ អាចនឹងទទួលយកអនុវត្តន៍បាននៅតំបន់កំពង់ចាម-កម្ពុជា។

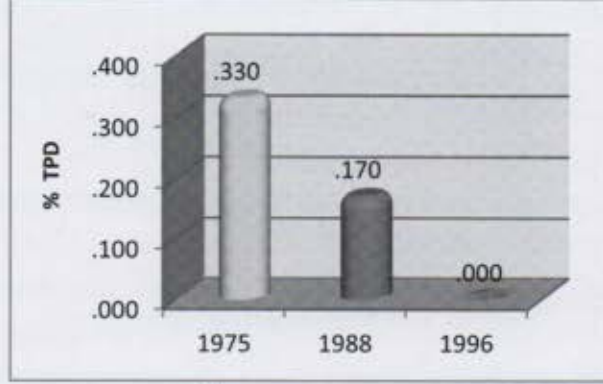

រូបភាព១២ អត្រាជំងឺស្លូតមុខ

៤ សន្និដ្ឋាន

តាមការពិសោធន៍ អំពីការប្រមូលផលជីវកៅស៊ូ អនុវត្តន៍តាមប្រព័ន្ធវិមជ្ជូទៅនឹងអាយុដើម ចំពោះកូន PR 107 នៅចម្ការកៅស៊ូ តាមដាង ស្រុកអូរាំងដី ក្នុងខេត្តកំពង់ចាមរយៈពេលមួយឆ្នាំ និងក៏បានប្រៀបធៀបជាមួយលទ្ធផលពិសោធន៍នៅប្រទេសម៉ាឡេស៊ី Estate 2 (Kedah) និង Estate 4 (PERAK) ទៅនឹងអាយុកូនកៅស៊ូ PR 107 ដែលផ្សាយចេញតាមរយៈ MRB ទិន្នន័យលទ្ធផលបានបង្ហាញយ៉ាងច្បាស់ថាដើមកៅស៊ូ PR 107 ដែលបើកមុខចៀរប្រមូលយកផលចាប់ពី ១៦ ឆ្នាំឡើងទៅពិតជាឆ្លើយតបបានយ៉ាងល្អប្រសើរ វិងដើមកៅស៊ូនៅក្មេងនិងដើមចាស់ចម្លើយតបស្ថិតក្នុងកម្រិតមធ្យម។ ដូច្នេះ ការបំពាក់ប្រព័ន្ធវិមជ្ជូ ត្រូវផ្តោតសំខាន់ទៅនឹងលក្ខខណ្ឌនៃអាយុដើមដោយចាំបាច់ ហើយក៏ត្រូវគោរពឲ្យបានហ្មត់ចត់អំពីការប្រើប្រាស់ប្រព័ន្ធថ្មីនេះ ដោយការតភ្ជាប់ទំនាក់ទំនង និងទទួលយកការណែនាំប្រើប្រាស់ពីអ្នកបច្ចេកទេស ឬវិទ្យាស្ថានស្រាវជ្រាវណាមួយដែលបានស្រាវជ្រាវនិងមានទិន្នន័យ ជាក់លាក់អំពីប្រព័ន្ធវិមជ្ជូ។

សេចក្តីថ្លែងអំណរគុណ

សូមថ្លែងអំណរគុណយ៉ាងជ្រាលជ្រៅ និងដឹងគុណជា
អនេកបុណ្យដល់លោក **អូន សុវណ្ណ** អនុប្រធាននាយកដ្ឋាន
រដ្ឋបាល និងនីតិកម្មនៃអគ្គនាយកដ្ឋានកៅស៊ូនៃក្រសួងកសិកម្ម រុក្ខា
ប្រមាញ់ និងនេសាទ ដែលបានខិតខំប្រឹងប្រែងអស់ពីដួងចិត្ត ជួយ
រៀបចំឲ្យត្រឹមត្រូវនិងប្រមូលទិន្នន័យវិភាគ។

- លោក **ឡេង ស៊ីថន** ប្រធានភូមិ៧៣ ចម្ការកៅស៊ូពាមដាំង
ដែលបានសម្របសម្រួលទីតាំងពិសោធន៍និងបង្កលក្ខណៈ
ឲ្យដំណើរការពិសោធន៍ ប្រព្រឹត្តទៅដោយរលូនល្អរហូត
ទទួលបានលទ្ធផលតាមការរំពឹងទុក ។
- លោក **លឹម ស៊ីសុ** បុគ្គលិកចម្ការកៅស៊ូពាមដាំងដែល
បានជួយគ្រប់គ្រងប្រព័ន្ធចៀរជ័រ កម្មករចៀរជ័រ និងប្រមូល
ទឹកជ័ររៀងរាល់ថ្ងៃមកមន្ទីរពិសោធន៍ ព្រមជាមួយការបញ្ជូន
ទិន្នន័យដោយទៀងទាត់បំផុត។
លោកទាំងបីនាក់ គឺជាភ្នាក់ងារសំខាន់ដែលបានចូលរួម
ក្នុងការសិក្សាស្រាវជ្រាវរបស់យើង។

បណ្ណាល័យសាស្ត្រ

ចម្ការកៅស៊ូពាមដាំង (២០០៧) របាយការណ៍បូកសរុបផលិតផល
ប្រចាំ៥ឆ្នាំ (២០០៥ - ២០០៩) ការិយាល័យផលិតកម្ម
ចម្ការកៅស៊ូពាមដាំង កំពង់ចាម - កម្ពុជា ។

Sivakumaran, S. (1995) Assessment of Exploitation Systems Geared for maximization of yield productivity in rubber, ss/fw (CMD-E) - 11th July, 1995.

Sivakumaran, S. and Chong KEWI (1994) Yield Stimulation in Rubber: Current Status and Improvements for Enhanced Productivity. In Management for Enhanced Profitability in Plantations, Int. Plrs. Conf. 1994, 369.

Sivakumaran, S. and Chong KEWI (1996) Commercial Adoption of RRIMFLOW Exploitation System: Technical and Management Aspects. RISDA Espek Seminar Kuala Lumpur, (ss/fw.b: espek/090597).

Yew, F.K and Shaari Hj Osman (2003) Long Term Adoption of LITS Technology by the Estate sector case study. Pre - Print, Natural Rubber Conference: Re - Positioning of the Rubber Industry, Kuala Lumpur, Malaysia, 2003.

សិក្សាពីជំងឺរាករបស់សុនខនៅគ្លីនិកក្នុងរាជធានីភ្នំពេញ

STUDY ON DIARRHEA DISEASE OF DOG AT CLINICS IN PHNOM PENH

តាំង គៀងហួត តែ គុយហោ អិត ម៉ាណាយ វិន វត្តី

សាកលវិទ្យាល័យភូមិន្ទកសិកម្ម

អត្ថបទសង្ខេប

នៅព្រះរាជាណាចក្រកម្ពុជាយើងការចិញ្ចឹមសត្វសុនខមានចំនួនកើនឡើងពីមួយឆ្នាំទៅមួយឆ្នាំ ដោយកម្រិតជីវភាពរស់នៅរបស់ប្រជាជននានាពេលបច្ចុប្បន្នកាន់តែប្រសើរឡើង។ ចំណែកឯការថែទាំសុនខឲ្យមានសុខភាពល្អ គឺជាការចាំបាច់ណាស់។ ការសិក្សាត្រូវស្វែងរកអត្រារាក អត្រាជាសះស្បើយ អត្រាស្លាប់ និងមូលហេតុនៃជំងឺរាកដែលតែងតែកើតឡើងលើសុនខក្នុងរាជធានីភ្នំពេញ។ ហេតុនេះហើយ ទើបមានការសិក្សាលើប្រធានបទ “សិក្សាពីជំងឺរាករបស់សុនខនៅគ្លីនិកក្នុងរាជធានីភ្នំពេញ” មកធ្វើការសិក្សា និងស្រាវជ្រាវ។ ក្នុងការសិក្សានេះ យើងគ្រាន់តែគណនារកអត្រារាកតាមរូបមន្ត អត្រាសត្វរាក = ចំនួនសត្វរាក x ១០០/ចំនួនសត្វឈឺសរុប។ ក្នុងដំណើរការសិក្សានេះ មានរយៈពេល ៣ ខែ ចាប់ពី ខែ មិនា ដល់ ខែ ឧសភា ឆ្នាំ ២០១២ ដោយជ្រើសរើសសំណាកសរុប ២៨៣ក្បាល។ ដោយក្នុងខែ មិនា យើងសង្កេតឃើញថា មានសុនខឈឺសរុប ១០២ ក្បាល ត្រូវនឹង ៣៦,០៤% មានចំនួនច្រើនជាងគេ។ ខែ មេសា មានសុនខឈឺសរុប ៩៣ ក្បាល ត្រូវនឹង ៣២,៨៦% មានចំនួនច្រើនជាងខែ ឧសភា មានសុនខឈឺសរុបត្រឹមតែ ៨៨ ក្បាល ត្រូវនឹង ៣១,១០% ដែលជាអត្រាមួយទាបជាងគេ។ ក្នុងអំឡុងពេលទាំង ៣ ខែនេះ យើងសង្កេតឃើញថា សុនខដែលឈឺជំងឺរាកក្នុងមាន អត្រាខ្ពស់ជាងគេគឺ ១៣,៤៣% បន្ទាប់មកគឺ ជំងឺរាកឈាមមានតិចជាងជំងឺរាកក្អកគឺ ៩,១៩% និងចំនួនសុនខកើតជំងឺរាកធម្មតាមាន ៧,៧៧% ស្មើនឹងសុនខដែលកើតជំងឺរាកមូលមាន ៧,៧៧% ដែលជាអត្រាមួយទាបជាងគេ។ មួយវិញទៀត យើងសង្កេតឃើញមានសុនខកើតជំងឺរាក ធម្មតាបានជាសះស្បើយពីជំងឺមាន ៩០,៥៧% ដែលជាអត្រាជាសះស្បើយខ្ពស់ជាងគេក្នុងចំណោមប្រភេទជំងឺរាកដទៃទៀត។ បន្ទាប់មក យើងសង្កេតឃើញថា សុនខដែលបានជាសះស្បើយពីជំងឺមាន ៨៧,៧៨% ដែលមានអត្រាជាសះស្បើយទាបជាងជំងឺរាកធម្មតា។ ជាមួយគ្នានេះដែរ យើងសង្កេតឃើញថា ជំងឺរាកឈាមមានសុនខបានជាសះស្បើយពីជំងឺមានចំនួន ៦៤,៣១% ដែលជាអត្រាជាសះស្បើយទាបជាងគេក្នុងចំណោមប្រភេទជំងឺរាកទាំងអស់។ យ៉ាងណាមិញ យើងសង្កេតឃើញថា ជំងឺរាកឈាមមានសុនខបានស្លាប់បន្ទាប់ពីធ្វើការព្យាបាលចំនួន ៣៥,៦៩% ដែលមានអត្រាស្លាប់ខ្ពស់ ជាងគេក្នុងចំណោមប្រភេទជំងឺរាកទាំងអស់។ បន្ទាប់មកគឺ ជំងឺរាកក្អក យើងសង្កេតឃើញថា សុនខដែលបានស្លាប់បន្ទាប់ពីធ្វើការព្យាបាលមាន ១៣,៦៦% ដែលមានអត្រាស្លាប់បន្ទាប់ពីជំងឺរាកមូល។ ជាមួយគ្នានេះដែរ យើងសង្កេតឃើញថា ជំងឺរាកធម្មតាមានសុនខបានស្លាប់បន្ទាប់ពីធ្វើការព្យាបាលចំនួន ៩,៤៣% ដែលជាអត្រាស្លាប់ទាបជាងគេ ក្នុងចំណោមប្រភេទជំងឺរាកដទៃទៀត។ ការសិក្សាទៅលើប្រភេទចំណីដែលសុនខស៊ី យើងសង្កេតឃើញថា ការដែលបណ្តោយឲ្យសត្វដើរស៊ីចំណីឆោយសេរីនៅតាមទីសាធារណៈមានចំនួន ៣៦,១១% ដែលមានអត្រាខ្ពស់ជាងគេក្នុងចំណោមប្រភេទចំណីទាំងអស់ដែលបានផ្តល់ឲ្យសុនខ។ បន្ទាប់មកទៀតនោះគឺ ការផ្តល់បាយសម្ល យើងសង្កេតឃើញថា មានសុនខចំនួន ៣០,៥៦% ដែលមានអត្រាផ្តល់ចំណីបន្ទាប់ពីការឲ្យសត្វចំណីមិនពិតប្រាកដ។ ជាមួយគ្នានេះដែរ យើងក៏សង្កេតឃើញផងដែរថា មានការផ្តល់ទឹកដោះជាអាហារដល់សុនខចំនួន ១២,៩៦% ដែលជាអត្រានៃការផ្តល់ចំណីទាបជាងគេក្នុងចំណោមប្រភេទចំណីដទៃទៀត។ ម្យ៉ាងវិញទៀតក្នុងចំណោមសុនខដែលរាកទាំង ១០៨ ក្បាល មានសុនខ ៣៣,៣៣% មិនបានធ្វើការទម្លាក់បរាសិត។ រីឯសុនខដែលមិនបានធ្វើវ៉ាក់សាំងមានរហូត ដល់ទៅ ៤៣,៥២%។ ផ្អែកទៅលើលទ្ធផលនៃការសិក្សាអស់រយៈពេលបីខែ យើងអាចសន្និដ្ឋានបានថា ជំងឺរាកនៅតែជាបញ្ហាមួយដែលតែងតែជួបប្រទះ។ ក្នុងនោះរួមមានដូចជា ជំងឺរាកធម្មតា ជំងឺរាកមូល ជំងឺរាកក្អក និងជំងឺរាកឈាម ហើយមូលហេតុដែលបណ្តាលឲ្យសុនខទាំងនោះរាកគឺ បណ្តាលមកពីការផ្តល់ចំណីខ្វះគុណភាព ការមិនទម្លាក់បរាសិតឲ្យសុនខជាប្រចាំ និងការមិនធ្វើវ៉ាក់សាំងការពារជំងឺ។ ខ្ញុំបាទសូមផ្តល់អនុសាសន៍ សម្រាប់អ្នកដែលនិយមចូលចិត្តចិញ្ចឹមសុនខទាំងអស់សូមឲ្យម្ចាស់សត្វត្រូវយកចិត្តទុកដាក់ក្នុងការផ្តល់នូវចំណី និងទឹកដែលមានគុណភាព។ សត្វដែលមានអាយុចាប់ពី ១ សប្តាហ៍កន្លះ ឬ ២ សប្តាហ៍ ឡើងទៅត្រូវយកមកចាក់វ៉ាក់សាំងការពារជំងឺ ឲ្យបានទៀងទាត់ដើម្បីការពារពួកជំងឺឆ្លង។ លើសង្ស័យថាសុនខរបស់អ្នកកើតជំងឺអ្វីមួយនោះ ត្រូវយកមក ពិនិត្យ និងព្យាបាលជាបន្ទាន់ឲ្យបានទាន់ ពេលវេលាជៀសវាងកុំឲ្យជំងឺមានលក្ខណៈរាលដាលធ្ងន់ធ្ងរ។ រាល់រយៈពេល ៣ ខែ ម្តងត្រូវចាក់ថ្នាំទម្លាក់បរាសិតឲ្យបានទៀងទាត់។ ធ្វើអនាម័យកន្លែងសុនខរស់នៅ និងធ្វើអនាម័យលើខ្លួនសត្វឲ្យបានល្អ។

ពាក្យគន្លឹះ: សុនខ; ជំងឺរាក; វ៉ាក់សាំង; ការទម្លាក់បរាសិត

ABSTRACT

In kingdom of Cambodia dog raising has been increasing from year to year as people's standard of living in the present time are better. Dog health care is the most important point. The study was conducted to determine diarrhea rate, efficiency rate after treatment, and death rate. Moreover, we would like to know about diarrhea causes that often occur to dogs. That is why there was study on topic "Study on Diarrhea Disease of Dog at Clinics in Phnom Penh" to study and observe. In this study, to get the diarrhea rate, we use the number of diarrhea dogs to multiply by 100 and then divide with the number of total sick animals. This process has been working in 3 months which started from March to May in 2012 by collected 283 samples to analyze. In March, we observed that there were 102 iu dogs equal to 36.04% bigger than in April that there were 93 iu dogs equal to 32.86% and bigger in May that there were 88 iu dogs equal to 31.10% which was the lowest rate in three months of my study. During 3 months, we observe that the rate of Diarrhea-Vomit on dogs is 13.43% which was the highest rate amount other diseases. The Blood-Diarrhea is lower than Diarrhea-Vomit; it has the rate at 9.19%. The number of the dogs got Simple Diarrhea 7.77% equal to the Dysentery has the rate 7.77% was the lowest rate. Moreover, the rate of efficiency from Simple Diarrhea on dogs is 90.57% which is the highest rate. Then the efficiency rate of Dysentery which has 87.78%. And the number of dogs got Blood-Diarrhea has the efficiency rate only 64.31% which is the lowest rate. Otherwise, the dead rate of dogs after treated on Blood-Diarrhea is the highest dead rate with 35.69%. Then the dead rate of Diarrhea-Vomit has 13.66%. And the Simple Diarrhea on dogs is 9.43% which is the lowest rate. On the other hand, the food rate that the dogs ate in the case of diarrhea among 108dogs there were Free-eating 36.11%> Rice with Food 30.56%> Meat 20.37%> Milk 12.96%. The rate of dogs that haven't done the Anti-Parasite is 33.33% and the rate of dogs that haven't done the Vaccination is 43.52%. As a result from the study in three months on topic "Study on Diarrhea Disease of Dog at Clinics in Phnom Penh" we can say the diarrhea was still the problem. The diarrhea cause from food less quality, no anti-parasite, no vaccination on dogs.

Keywords: Dog; Diarrhea Disease; Vaccination; Anti-parasite

១ សេចក្តីផ្តើម

នៅព្រះរាជាណាចក្រកម្ពុជាយើង ការចិញ្ចឹមសត្វសុនខ ត្រូវបានសង្កេតឃើញថា មិនមែនសំបូរតែនៅតាមគ្រួសារប្រជាពលរដ្ឋដែលរស់នៅតាមជនបទស្រុកស្រែចម្ការប៉ុណ្ណោះទេ។ ប៉ុន្តែយើងក៏សង្កេតឃើញថា មាននៅតាមគេហដ្ឋានរបស់ប្រជាជនដែលរស់នៅតាមបណ្តាទីក្រុង និងរាជធានីផងដែរ (ហោង បូរ៉ា, ១៩៩៥)។

កាលដើមឡើយ ការចិញ្ចឹមសុនខ គឺក្នុងគោលបំណងគ្រាន់តែសម្រាប់ជួយការពារទ្រព្យសម្បត្តិ ឬជូនកាលសម្រាប់គោលបំណងផ្សេងៗ ដូចជា ការប្រមាញ់ វិភាគប្រាសាទជាដើម (អ៊ុត ម៉ាណាយ និងគី ចាន់ណារិទ្ធ, ២០០៤)។ ប៉ុន្តែបច្ចុប្បន្ន ដោយសារកម្រិតជីវភាពរស់នៅរបស់ប្រជាជនកាន់តែប្រសើរឡើង ពិសេសអ្នកដែលរស់នៅទីក្រុងភ្នំពេញ ការចិញ្ចឹមសុនខមិនគ្រាន់តែជាឆ្កាំការពារផ្ទះប៉ុណ្ណោះទេ ថែមទាំងមានបំណងចិញ្ចឹមជាសត្វកំសាន្ត ឬជាមិត្តប្រលែង និងលម្អ (តែ គុយហោ, ១៩៩៨)។ ជាងនេះទៅទៀត អ្នកចិញ្ចឹមសុនខមួយចំនួនចាត់ទុកវាជា សមាជិកមួយរូបនៅក្នុងគ្រួសារផងដែរ (ទូច សោមដាឡែន, ២០០៩)។ ហើយសុនខដែលគន្លឹះមចូលចិត្តចិញ្ចឹមមានទាំងសុនខក្នុងស្រុក និងសុនខបរទេស ឬជាសុនខកូនកាត់ (ហោង បូរ៉ា, ១៩៩៥)។

ទន្ទឹមនឹងកំណើនចំនួនសុនខ ចេះតែកើនឡើងពីមួយទៅមួយឆ្នាំ ការថែរក្សាសុនខ ឲ្យមានសុខភាពល្អ គឺជាការចាំបាច់។ ដោយកត់សម្គាល់ឃើញថា ត្រឹមតែរយៈពេល បីខែ ក្នុងឆ្នាំ

២០១១ ឃើញមានសុនខចំនួន ២១២ ក្បាល កើតជំងឺរាក នៅភ្នំនិកមួយកន្លែងក្នុងរាជធានីភ្នំពេញ (ប៊ុន សេរីតនៈ, ២០១១)។ ហើយបញ្ហាដែលច្រើនជួបប្រទះនោះគឺ បណ្តាលមកពីការផ្តល់ចំណីមិនបានគ្រប់គ្រាន់ ទាំងបរិមាណ គុណភាព និងអនាម័យ។ បញ្ហាដែល បណ្តាលមកពីបាក់តេរី ដូចជា Clostridium, E-Coli និង Salmonella ក៏អាចនាំឲ្យសត្វរាកផងដែរ។ ការរាកដែលបណ្តាលមកពីហាសិត គឺជាបញ្ហាដែលច្រើនជួបប្រទះនៅទូទាំងពិភពលោក ប៉ុន្តែវាមិនសូវកើតមានចំពោះសុនខដែលទទួលបានការថែទាំពីពេទ្យសត្វយ៉ាងដិតដល់នោះទេ។ ជំងឺរាកឈាមរបស់សុនខ ជាជំងឺឆ្លងយ៉ាងសាហាវ ដែលបង្កឡើងដោយវីរុស ដែលស្ថិតក្នុងអំបូរ Pavovirus។ សុនខគ្រប់វ័យគ្រប់ប្រភេទសុទ្ធតែអាចឆ្លងជំងឺនេះ ជាពិសេសសុនខដែលមានវ័យពី ២ សប្តាហ៍ រហូតដល់ ១ ឆ្នាំ។ Foster & Smith (2007) បានលើកឡើងថា សុនខដែលមានវ័យចាប់ពី ២ ដល់ ៥ ឆ្នាំ មិនសូវកើតជំងឺនេះទេ។ ចំពោះការព្យាបាល គ្មានការព្យាបាលពិតប្រាកដចំពោះជំងឺនេះទេ។ ការព្យាបាលអនុវត្តន៍ដើម្បីជំនួយ ឬជាការបង្កើនកម្លាំងដល់សត្វឈឺ និងដើម្បីបំបាត់នូវរោគសញ្ញាដែលលេចឡើងតែប៉ុណ្ណោះ (អ៊ុ ថី, ២០០៧)។

គោលបំណងនៃការសិក្សាមានដូចខាងក្រោម៖

- ១. អត្រាសត្វឈឺដែលបណ្តាលមកពីជំងឺរាក
- ២. ស្វែងយល់ពីមូលហេតុដែលបណ្តាលឲ្យសុនខរាក
- ៣. អត្រាសត្វជាសះស្បើយ និងអត្រាសត្វស្លាប់ដោយជំងឺ

២ សម្ភារៈ និងវិធីសាស្ត្រស្រាវជ្រាវ

២.១ ទីតាំង រយៈពេល និងការពិនិត្យសត្វ

ចំពោះការសិក្សាទៅលើប្រធានបទនេះ ធ្វើឡើងនៅក្នុង គ្លីនិកចំនួនបីកន្លែង ដែលក្នុងនោះរួមមាន (ទី១) គ្លីនិកព្យាបាល សត្វផ្តាសាយកម្ពុជា មានទីតាំងនៅ ផ្ទះលេខ ៦៩E០ ផ្លូវលេខ ២២៣ សង្កាត់ ផ្សារដើមឈូក ខណ្ឌ ទួលគោក រាជធានីភ្នំពេញ។ (ទី២) មជ្ឈមណ្ឌលសេវាបសុព្យាបាល មានទីតាំងនៅ ផ្ទះលេខ ៧៧A ផ្លូវលេខ ៩៩ សង្កាត់ បឹងកេងកង ៣ ខណ្ឌចំការមន រាជធានីភ្នំពេញ។ (ទី៣) គ្លីនិកព្យាបាលសត្វ មានទីតាំងនៅ ផ្ទះលេខ ៤ ផ្លូវមុនីវ័ត សង្កាត់ ទួលស្វាយព្រៃ ២ ខណ្ឌ ចំការមន រាជធានីភ្នំពេញ។

ក្នុងការសិក្សាស្រាវជ្រាវលើប្រធានបទនេះ បានប្រព្រឹត្តិ ទៅចាប់ពី ខែ មិថុនា រហូតដល់ ខែ ឧសភា ឆ្នាំ ២០១២ ដែល ចំណាយអស់រយៈពេល ៣ ខែ។ ដោយបានធ្វើការស្រាវជ្រាវរក សារដែលមានស្រាប់នៅក្នុងសាកលវិទ្យាល័យកម្ពុជាកសិកម្ម និង ចុះធ្វើការស្រាវជ្រាវនៅគ្លីនិកចំនួនបីកន្លែងក្នុងរាជធានីភ្នំពេញ។

ការត្រួតពិនិត្យដោយប្រយោលរួមមាន ការសាកសួរពី ធាតុសញ្ញារបៀបចរ្តិមនិងស្ថានភាពសត្វដែលនៅជុំវិញសត្វឈឺ។

ការត្រួតពិនិត្យដោយផ្ទាល់រួមមាន ការប្រើដៃស្ទាប គោះ ស្តាប់បំប៉ះ វាស់សីតុណ្ហភាព ស្តាប់ចង្វាក់បេះដូង ពិនិត្យជីពចរ ចង្វាក់ដង្ហើម ភ្នាសស្បែកភាពយឺតនៃស្បែក និងសភាពនៃលាមក។

២.២ សម្ភារ និងការប្រមូលសំណាក

ចំនួនសុនខដែលយកមកធ្វើការសិក្សា គឺអាស្រ័យលើ ម្ចាស់សត្វបញ្ជូនសត្វមកធ្វើការព្យាបាលនៅគ្លីនិក។ ក្នុងនោះយើង ធ្វើការសិក្សាទាំងពូជសុនខក្នុងស្រុក និងពូជសុនខហូរទេស។ ក្នុង ការសិក្សានេះគឺ យើងធ្វើការផ្តោតសំខាន់ទៅលើជំងឺរាកដែលកើត មាននៅលើសុនខនាពេលបច្ចុប្បន្ន។ ម្យ៉ាងវិញទៀត យើងចង់ដឹងពី អត្រាសត្វឈឺ អត្រាសត្វជាសះស្បើយ និងអត្រាសត្វស្លាប់ដែល បណ្តាលមកពីជំងឺរាកផងដែរ។ ជាពិសេសនោះគឺ មូលហេតុដែល បណ្តាលឲ្យមានបញ្ហា រាកលើសុនខ ដែលក្នុងនោះយើងធ្វើការ សិក្សាទាក់ទងទៅនឹង កត្តាចំណីដែលផ្តល់ឲ្យ សុនខការទម្លាក់ ហាសិត និងការធ្វើវ៉ាក់សាំង។ ក្នុងរយៈពេលបីខែនេះ មានសុនខ ជាច្រើនបញ្ជូនមកធ្វើការព្យាបាលនៅគ្លីនិកទាំងបី មានចំនួនសរុប ២៨៣ ក្បាល។ ហើយយើងសង្កេតឃើញថា មានសុនខកើតជំងឺ រាកធម្មតាចំនួន ២២ ក្បាល រាកមូលចំនួន ២២ ក្បាល រាកក្អក ចំនួន ៣៨ ក្បាល និងរាកឈាមចំនួន ២៦ ក្បាល។ បន្ទាប់ពីបាន ធ្វើការព្យាបាលឃើញថា សុនខដែលបានជាសះស្បើយពីជំងឺរាក ធម្មតាចំនួន ១៧ ក្បាល រាកមូលចំនួន ១៩ ក្បាល រាកក្អកចំនួន

៣៣ ក្បាល និងរាកឈាមចំនួន ១៧ ក្បាល។ ចំណែកឯ សុនខ មួយចំនួនត្រូវបានស្លាប់ក្រោយពេលធ្វើការព្យាបាលផងដែរ ហើយ ក្នុងនោះឃើញថាជំងឺរាកធម្មតាមានសុនខ ចំនួន ៥ ក្បាល ជំងឺរាក មូលមានសុនខចំនួន ៣ ក្បាល ជំងឺរាកក្អកមានសុនខចំនួន ៥ ក្បាលនិងជំងឺរាកឈាមមានសុនខចំនួន ៩ ក្បាលត្រូវបានស្លាប់។

ការជ្រើសរើសសំណាក ប្រព្រឹត្តទៅដោយមិនមានការ ព្រាងទុកជាមុនឡើយ។ យើងធ្វើការកត់ត្រាជ្រើសរើសយកសុនខ ដែលមានជំងឺរាកទាំងអស់ដែលត្រូវបានម្ចាស់យកមកធ្វើការពិនិត្យ និងធ្វើការព្យាបាលនៅក្នុងគ្លីនិកទាំងបីកន្លែង។ ក្នុងនោះយើងធ្វើ ការបែងចែក ទិន្នន័យជាប្រភេទរាកដែលយកមកធ្វើការព្យាបាលជា បួនផ្នែកគឺ ជំងឺរាកធម្មតា ជំងឺរាកមូល ជំងឺរាកក្អក និងជំងឺរាក ឈាម ក្នុងគោលបំណងចង់ដឹងនូវ មូលហេតុដែលបណ្តាលឲ្យ មានជំងឺរាកលើសុនខនេះឡើង។

ការពិនិត្យធាតុសញ្ញាខាងក្នុង៖ (១) ពិនិត្យគ្រប់ភ្នាស សើមទាំងអស់ (គ្របកភ្នែក អញ្ចាញធ្មេញ ប្រដាប់ភេទ និង អណ្តាត) និង (២) ស្តាប់ចង្វាក់បេះដូងដោយប្រើ Steto គោះពោះ ដោយប្រើដៃ និងពិនិត្យត្រចៀក។

ការពិនិត្យធាតុសញ្ញាខាងក្រៅ៖ (១) ពិនិត្យ ភ្នែក ច្រមុះ ពិនិត្យសកម្មភាពរបស់សត្វ (២) ពិនិត្យ ជីពចរ វាស់សីតុណ្ហភាព និង (៣) ពិនិត្យ ស្បែកមានសភាពល្បឿងឬអត់។

ការប្រមូលទិន្នន័យធ្វើជារៀងរាល់ថ្ងៃចាប់ពីម៉ោង ៧:៣០ នាទីព្រឹក ដល់ ម៉ោង ៥:៣០នាទី ល្ងាចដែលមានរយៈពេល ៣ខែ។ សុនខឈឺដែលម្ចាស់យកមកពិនិត្យ និងព្យាបាលទាំងអស់ត្រូវបាន សាកសួរពីកំឡុង និងកត់ត្រាទុកយ៉ាងច្បាស់លាស់ ដើម្បីកំណត់ ធាតុវិនិច្ឆ័យនៃជំងឺមុននឹងឈានទៅដល់ការព្យាបាល។



រូបថតទី ១ សុនខកំពុងព្យាបាលជំងឺ

តាមរូបថតទី ១ បានបង្ហាញអំពីការព្យាបាលជំងឺរាក ដោយការប្រើប្រាស់ថ្នាំ និងការបញ្ចូលសារធាតុរាវទៅក្នុងខ្លួនសុនខ ខណៈពេលដែលម្ចាស់សុនខបានបញ្ជូនវាមកកាន់ គ្លីនិកព្យាបាល សត្វ។ ចំណែកឯ រូបថតទី ២ វិញក៏បានបង្ហាញឲ្យឃើញផងដែរពី សកម្មភាពដែលសុនខកំពុងរាក និងយើងសង្កេតឃើញថាលាមក នេះមានលក្ខណៈដូចឈាម។



រូបថតទី ២ សកម្មភាពសុនខកំពុងរាក

២.៣ ការវិភាគទិន្នន័យ

រាល់ទិន្នន័យទាំងអស់ ដែលទទួលបានត្រូវរក្សាទុកក្នុង

Microsoft Excel រកកម្រិតភាគរយ៖

រូបមន្ត៖

- អត្រាសត្វឈឺប្រចាំខែ = $\frac{\text{ចំនួនសត្វឈឺក្នុងខែនីមួយៗ}}{\text{ចំនួនសត្វឈឺសរុប}} \times 900$
- អត្រាសត្វរាក = $\frac{\text{ចំនួនសត្វរាក}}{\text{ចំនួនសត្វឈឺសរុប}} \times 900$
- អត្រាសត្វជាសះស្បើយ = $\frac{\text{ចំនួនសត្វជាសះស្បើយ}}{\text{ចំនួនសត្វឈឺ}} \times 900$
- អត្រាសត្វស្លាប់ = $\frac{\text{ចំនួនសត្វស្លាប់}}{\text{ចំនួនសត្វឈឺ}} \times 900$
- អត្រាសត្វស៊ីចំណី = $\frac{\text{ចំនួនសត្វស៊ីប្រភេទចំណីនីមួយៗ}}{\text{ចំនួនសត្វឈឺសរុប}} \times 900$
- អត្រាសត្វមិនទម្លាក់ហាសិត = $\frac{\text{ចំនួនសត្វមិនទម្លាក់ហាសិត}}{\text{ចំនួនសត្វឈឺសរុប}} \times 900$
- អត្រាសត្វមិនធ្វើវិកលចរន្ត = $\frac{\text{ចំនួនសត្វមិនធ្វើវិកលចរន្ត}}{\text{ចំនួនសត្វឈឺសរុប}} \times 900$

៣ លទ្ធផល និងពិភាក្សា

៣.១ លទ្ធផល

៣.១.១ អត្រាសុនខឈឺ

តាមរយៈការសិក្សាលើប្រធានបទនេះ គឺនៅគ្លីនិកចំនួន បីកន្លែងក្នុងរយៈពេលបីខែក្នុងការសិក្សានេះឃើញថា ចំនួនសុនខ ដែលទទួលបានមានចំនួនសរុប ២៨៣ ក្បាល ហើយអត្រាការនឹង ត្រូវបង្ហាញក្នុងតារាងខាងក្រោមនេះ ៖

តារាងទី ១ អត្រាសុនខរាកប្រចាំខែនីមួយៗ

ខែ	រាក ធម្មតា	រាក មូល	រាក ក្អក	រាក ឈាម	ផ្សេង	សរុប
មីនា	៥	៦	១១	១២	៦៨	១០២
មេសា	៩	១០	១៥	៩	៥០	៩៣
ឧសភា	៨	៦	១២	៥	៥៧	៨៨
សរុប	២២	២២	៣៨	២៦	១៧៥	២៨៣

តាមតារាងទី ១ បានបង្ហាញឲ្យឃើញថា ក្នុងខែមីនា សត្វសុនខដែលត្រូវបានបញ្ជូនមកកាន់គ្លីនិក ដើម្បីធ្វើការព្យាបាល មានចំនួនច្រើនជាងគេ ដែលមានចំនួនសរុបរហូតដល់ទៅ ១០២ ក្បាល។ ឃើញថា ជំងឺរាកឈាមបានកើតឡើងច្រើនជាងគេក្នុង ករណីរាកឈឺសុនខដែលមានចំនួនសរុប ១២ ក្បាល បន្ទាប់មក ទៀតនោះគឺ ជំងឺរាកក្អកមានចំនួនសរុប ១១ ក្បាល រីឯជំងឺរាក ធម្មតាវិញ យើងសង្កេតឃើញថា មានចំនួនទាបជាងគេដែលមាន ចំនួនត្រឹមតែ ៥ ក្បាល ប៉ុណ្ណោះ។ ចំណែកឯ ក្នុងខែ មេសា មាន សុនខនាំចូលមកធ្វើការព្យាបាលតិចជាងខែ មីនា ដែលមានចំនួន សរុប ៩៣ក្បាល។ ក្នុងនោះយើងសង្កេតឃើញថា ជំងឺរាកក្អកមាន កម្រិតខ្ពស់ជាងគេក្នុងប្រភេទជំងឺរាកឈឺសុនខមានចំនួនសរុប ១៥ ក្បាល បន្តមកទៀតនោះគឺ ជំងឺរាករាកមូលមានចំនួន ១០ ក្បាល រីឯជំងឺរាកធម្មតា និងជំងឺរាកឈាមមានចំនួនស្មើគ្នាគឺ ៩ ក្បាល។ ចូលដល់ ខែឧសភា សុនខដែលបាននាំចូលមកធ្វើការព្យាបាល មានចំនួនតិចជាងគេត្រឹមតែ ៨៨ ក្បាល ប៉ុណ្ណោះ។ ក្នុងនោះយើង សង្កេតឃើញថា ជំងឺរាកក្អក គឺមានកម្រិតខ្ពស់ជាងគេក្នុងចំណោម ជំងឺរាកមានចំនួនសរុប ១២ ក្បាល បន្តមកទៀតនោះគឺ ជំងឺរាក ធម្មតាចំនួន ៨ ក្បាល។ រីឯជំងឺរាកឈាមវិញ យើងសង្កេតឃើញថា មានចំនួនទាបជាងគេដែលមានចំនួនត្រឹមតែ ៥ ក្បាលប៉ុណ្ណោះ។

តាមរូបក្រាមទី ១ ខាងក្រោមបានបង្ហាញឲ្យឃើញថា នៅក្នុង ខែមីនា មានអត្រាសុនខឈឺខ្ពស់ជាងគេដែលមានចំនួន រហូតដល់ទៅ ៣៦,០៤% បន្ទាប់មកនោះគឺ ខែ មេសា មានអត្រា សត្វឈឺចំនួន ៣២,៨៦% និងខែ ឧសភា ជាខែដែលមានអត្រា សត្វឈឺទាបជាងគេមានចំនួនត្រឹមតែ ៣១,១០% ប៉ុណ្ណោះ។

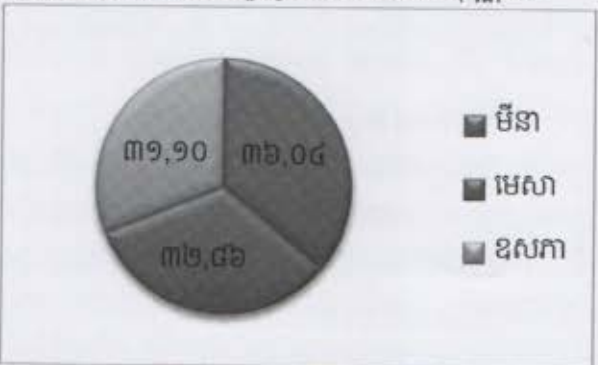

រូបក្រាមទី ១ អត្រាសត្វឈឺប្រចាំខែនីមួយៗគិតជា (%)

៣.១.២ អត្រាសុនខរាក

តារាងទី ២ អត្រាជំងឺឈឺដែលមានក្នុងអំឡុងពេលស្រាវជ្រាវ

ជំងឺ	ចំនួនសុនខ (ក្បាល)	អត្រាឈឺ
រាកធម្មតា	២២	៧,៧៧%
រាកមូល	២២	៧,៧៧%
រាកក្អក	៣៨	១៣,៤៣%
រាកឈាម	២៦	៩,១៩%
ផ្សេងៗ	១៧៥	៦១,៨៤%
សរុប	២៨៣	១០០%

៣.១.៣ អត្រាជាសះស្បើយក្រោយព្យាបាល

ក្នុងការព្យាបាលជំងឺ ទោះបីជាមានការប្រើប្រាស់ឱសថសម្រាប់ធ្វើការទប់ទល់ ឬព្យាបាលក៏ដោយ ក៏លទ្ធផលមិនបានទទួលជោគជ័យទាំងស្រុងដែរ ហើយអត្រាសះស្បើយពីជំងឺត្រូវបានបង្ហាញតាមតារាងខាងក្រោម៖

តារាងទី ៣ អត្រាជាសះស្បើយពីជំងឺរាក

ប្រភេទជំងឺរាក	ចំនួនសុខព្យាបាល	ចំនួនសុខជាសះស្បើយ	អត្រាជាសះស្បើយ
រាកធម្មតា	២២	១៧	៧៧,២៧%
រាកមូល	២២	១៩	៨៦,៣៦%
រាកក្អក	៣៨	៣៣	៨៦,៨៤%
រាកឈាម	២៦	១៧	៦៥,៣៨%

តាមតារាងទី ៣ ឃើញថាក្នុងចំនួនសុខដែលរាកទាំង ១០៨ ក្បាល យើងបានធ្វើការបែងចែកជំងឺរាកជា ៤ ប្រភេទផ្សេងៗគ្នា ដូចខាងក្រោម ៖

យើងសង្កេតឃើញថា ជំងឺរាកក្អក មានសុខចំនួន ៣៣ ក្បាល ជាសះស្បើយពីជំងឺ ដែលត្រូវនឹង ៨៦,៨៤% ប្រហាក់ប្រហែលរាកមូល មានសុខចំនួន ១៩ក្បាល ជាសះស្បើយពីជំងឺ ដែលត្រូវនឹង ៨៦,៣៦% ជាអត្រាជាសះស្បើយខ្ពស់ជាងគេ។ បន្ទាប់មកគឺ ជំងឺរាកធម្មតា យើងសង្កេតឃើញថា មានសុខចំនួន ១៧ ក្បាល បានជាសះស្បើយពីជំងឺ ដែលត្រូវនឹង ៧៧,២៧% ដែលជាអត្រាជាសះស្បើយមធ្យម។ ចំនែកឯ ជំងឺរាកឈាម យើងសង្កេតឃើញថា មានសុខចំនួន ១៧ក្បាល បានជាសះស្បើយពីជំងឺ ដែលត្រូវនឹង ៦៥,៣៨% ដែលមានអត្រាជាសះស្បើយជាងគេ ក្នុងចំណោមប្រភេទជំងឺរាកទាំងអស់។

៣.១.៤ អត្រាសត្វស្លាប់

ក្នុងការព្យាបាលជំងឺ បើទោះបីជាមានការប្រើប្រាស់ឱសថសម្រាប់ធ្វើការទប់ទល់ ឬព្យាបាលក៏ដោយ ក៏លទ្ធផលមិនបានទទួលជោគជ័យទាំងស្រុងដែរ ហើយអត្រាស្លាប់ត្រូវបានបង្ហាញតាមតារាងខាងក្រោម៖

តារាងទី ៤ អត្រាសត្វស្លាប់ដោយជំងឺរាក

ប្រភេទជំងឺរាក	ចំនួនសុខព្យាបាល	ចំនួនសុខស្លាប់	អត្រាស្លាប់
រាកធម្មតា	២២	៥	២២,៧៣%
រាករាកមូល	២២	៣	១៣,៦៤%
រាកក្អក	៣៨	៥	១៣,១៦%
រាកឈាម	២៦	៩	៣៤,៦២%

តាមតារាងទី ៤ ខាងលើ ឃើញថាសុខទាំងអស់ត្រូវបានបែងចែកជំងឺរាកជា ៤ ប្រភេទដូចខាងក្រោម ៖

យើងសង្កេតឃើញថា ជំងឺរាកក្អក មានសុខចំនួន ៥ ក្បាល ស្លាប់ដោយសារជំងឺ ដែលត្រូវនឹង ១៣,១៦% ប្រហាក់ប្រហែលរាកមូល មានសុខចំនួន ៣ ក្បាល ស្លាប់ដោយសារជំងឺ ដែលត្រូវនឹង ១៣,៦៤% ជាអត្រាស្លាប់ខ្ពស់ជាងគេ។ បន្ទាប់មកគឺ ជំងឺរាកធម្មតា យើងសង្កេតឃើញថា មានសុខចំនួន ៥ ក្បាល បានស្លាប់ដោយសារជំងឺ ដែលត្រូវនឹង ២២,៧៣% ដែលជាអត្រាស្លាប់មធ្យម។ ចំនែកឯ ជំងឺរាកឈាម យើងសង្កេតឃើញថា មានសុខចំនួន ៩ ក្បាល បានស្លាប់ដោយសារជំងឺ ដែលត្រូវនឹង ៣៤,៦២% ដែលមានអត្រាស្លាប់ខ្ពស់ជាងគេ ក្នុងចំណោមប្រភេទជំងឺរាកទាំងអស់។

៣.១.៥ អត្រាសត្វស៊ីចំណី

ក្នុងការចិញ្ចឹមសុខ ម្ចាស់តែងផ្តល់ចំណីផ្សេងៗគ្នាទៅតាមលទ្ធភាព និងមនោសញ្ចេតនា ប៉ុន្តែពួកគាត់មិនបានយល់ដឹងពីផលវិបាកនៃប្រភេទចំណីទាំងនោះឡើយ។ អត្រានៃការផ្តល់ចំណីត្រូវបានបង្ហាញតាមតារាងខាងក្រោម ៖

តារាងទី ៥ អត្រាសត្វស៊ីចំណី

ប្រភេទចំណី	ចំនួនសត្វស៊ីចំណី	អត្រាសត្វស៊ីចំណី
សាច់	២២	២០,៣៧%
ទឹកដោះ	១៤	១២,៩៦%
បាយសម្ល	៣៣	៣០,៥៦%
ចំណីមិនពិតប្រាកដ	៣៩	៣៦,១១%

តាមតារាងទី ៥ ខាងលើ យើងឃើញថាក្នុងចំនួនសុខដែលរាកទាំង ១០៨ក្បាល យើងបានបែងចែកចំណីជា ៤ ប្រភេទដូចខាងក្រោម ៖

តាមការសិក្សាទៅលើ ប្រភេទចំណីដែលសុខស៊ី យើងសង្កេតឃើញថា ការដែលបណ្តោយឲ្យសត្វដើរស៊ីចំណីដោយសេរីនៅតាមទីសាធារណៈមានសុខចំនួន ៣៩ ក្បាល ដែលត្រូវនឹង ៣៦,១១% ដែលមានអត្រាខ្ពស់ជាងគេក្នុងចំណោមប្រភេទចំណីទាំងអស់ដែលផ្តល់ឲ្យសុខ។ បន្ទាប់មកគឺ ការផ្តល់បាយសម្ល យើងសង្កេតឃើញថា មានសុខចំនួន ៣៣ ក្បាល បានផ្តល់បាយសម្លជាអាហារ ដែលត្រូវនឹង ៣០,៥៦% ដែលមានអត្រា ផ្តល់ចំណីបន្ទាប់ពីការឲ្យសុខចំណីមិនពិតប្រាកដ។ ជាមួយគ្នានេះដែរ យើងសង្កេតឃើញថា មានការផ្តល់ទឹកដោះជាអាហារដល់សុខចំនួន ១៤ ក្បាល ដែលត្រូវនឹង ១២,៩៦% ដែលជាអត្រា ផ្តល់ចំណីទាបជាងគេក្នុងចំណោមប្រភេទចំណីដទៃទៀត។

៣.១.៦ អក្រាសត្រូវបានធ្វើការទម្លាក់ហាសិត

សុនខជាសត្វដែលចូលចិត្តស៊ីចំណីផ្តុំស្ពាន ដែលជាកត្តាមួយអាចឲ្យវាជួបនឹងបញ្ហាហាសិត ដូច្នេះទើបម្ចាស់សត្វបាននាំយកសុនខ របស់ពួកគាត់មកធ្វើការទម្លាក់សត្វល្អិតជាប្រចាំ។ ប៉ុន្តែមិនមែនគ្រប់ម្ចាស់សត្វ សុទ្ធតែបានយល់ដឹងពីបញ្ហា ឬគិតទៅលើបញ្ហាទាំងនេះនោះទេ។ អក្រានៃការដែលមិនបានធ្វើការទម្លាក់ហាសិតត្រូវបានបង្ហាញតាមតារាងខាងក្រោម៖

តារាង ៦ អក្រាសត្រូវបានធ្វើការទម្លាក់ហាសិត

ចំនួនសត្វសរុប	ចំនួនសត្វមិនទម្លាក់ហាសិត	អក្រាសត្រូវបានធ្វើការទម្លាក់ហាសិត
១០៨	៣៦	៣៣,៣៣%

តាមតារាងទី ៦ ខាងលើ យើងឃើញថាក្នុងចំនួន សុនខដែលរាកទាំង ១០៨ ក្បាល មានសុនខរហូតដល់ទៅ ៣៦ ក្បាល ដែលមិនបានធ្វើការទម្លាក់ហាសិត។ ហើយអក្រាដែលសុនខមិនបានធ្វើការទម្លាក់ហាសិតត្រូវនឹង ៣៣,៣៣% ដែលជាអក្រាមួយគួរឲ្យកត់សម្គាល់។

៣.១.៧ អក្រាសត្រូវបានធ្វើកំសាំង

ក្នុងការចិញ្ចឹមសុនខបច្ចុប្បន្ន តែងតែជួបប្រទះនឹងជំងឺដែលមានលក្ខណៈពិបាកក្នុងការព្យាបាល ហេតុដូច្នេះហើយទើបម្ចាស់សត្វបាននាំយកសុនខរបស់គាត់ មកធ្វើការចាក់វ៉ាក់សាំងទៅតាមការកំណត់កាលបរិច្ឆេទរបស់គ្រូពេទ្យ ប៉ុន្តែដោយសារការធ្វើវ៉ាក់សាំងមានតម្លៃថ្លៃ ទើបម្ចាស់សត្វមួយចំនួនមិនបានយកសុនខមកធ្វើវ៉ាក់សាំង។ អក្រានៃការដែលមិនបានធ្វើវ៉ាក់សាំងត្រូវបានបង្ហាញតាមតារាងខាងក្រោម ៖

តារាង ៧ អក្រាសត្រូវបានធ្វើវ៉ាក់សាំង

ចំនួនសត្វសរុប	ចំនួនសត្វមិនបានធ្វើវ៉ាក់សាំង	អក្រាសត្រូវបានធ្វើវ៉ាក់សាំង
១០៨	៤៧	៤៣,៥២%

ផ្អែកតាមតារាងទី ៧ ខាងលើ យើងឃើញថាក្នុងចំនួនសុនខដែលរាកទាំង ១០៨ ក្បាល មានសុនខដល់ទៅ ៤៧ក្បាល ដែលមិនបានធ្វើវ៉ាក់សាំង។ ហើយអក្រាដែលសុនខមិនបានធ្វើវ៉ាក់សាំងត្រូវនឹង ៤៣,៥២% ដែលជាអក្រាមួយគួរឲ្យកត់សម្គាល់។

៣.២ ការពិភាក្សា

ឆ្លងតាមលទ្ធផលដែលបានស្រាយបញ្ជាក់ កន្លងមកយើងសង្កេតឃើញថា ជាមួយនឹងការវិវឌ្ឍន៍ក្នុងការប្រភេទជំងឺរាកដែលច្រើនជួបប្រទះជាងគេលើសត្វសុនខនោះគឺ ជំងឺរាកក្អក ១៣,៤៣% បន្ទាប់មកគឺ ជំងឺរាកឈាម ៩,១៩% និងចុងក្រោយគឺ រាកធម្មតា ៧,៧៧% និងជំងឺរាកមូល ៧,៧៧%។

ដោយឡែកយើងបានធ្វើការសិក្សា អង្កេតក្នុងគ្លីនិកព្យាបាលសត្វទាំងបីក្នុងរាជធានីភ្នំពេញរយៈពេល ៣ ខែ មានសុនខ ២៨៣ ក្បាល ដែលមានអក្រាសត្វលឿប្រចាំខែដូចខាងក្រោម៖

- ខែមិនា មានសុនខឈឺសរុប១០២ក្បាលត្រូវនឹង ៣៦,០៤%
- ខែមេសា មានសុនខឈឺសរុប៩៣ក្បាលត្រូវនឹង ៣២,៨៦%
- ខែឧសភា សុនខឈឺសរុប៨៨ក្បាលត្រូវនឹង ៣១,១០%

អក្រាជំងឺដែលសុនខឈឺក្នុងកំឡុងពេលទាំង ៣ ខែនេះគឺជំងឺទូទៅ ៦១,៨៤% > ជំងឺរាកក្អក ១៣,៤៣% > រាកឈាម ៩,១៩% > ជំងឺរាកធម្មតា ៧,៧៧% = ជំងឺរាកមូល ៧,៧៧%។

ជំងឺទូទៅ មានអក្រាខ្ពស់ជាងគេដែលបានកើតមានគឺ ៦១,៨៤% ហើយបន្តបន្ទាប់មកនេះឃើញមានជំងឺរាកក្អកដែលមានចំនួនប្រមាណជា ១៣,៤៣% បើតាមការសិក្សារបស់ប៊ុន សេរីរតនៈ (២០១១) រយៈពេល ៣ ខែ មិនា-ឧសភា ឃើញថាមាន អក្រាកើតជំងឺរាក-ក្អក មាន ២៣,៣៥% នៃចំនួនសត្វដែលយកមកពិនិត្យចំនួន ៥១៤ ក្បាល។ ជំងឺរាកឈាមមានកើតជាជំងឺរាក-ក្អកគឺ ៩,១៩% តាមការសិក្សារបស់ ប៊ុន សេរីរតនៈ (២០១១) ឃើញថាមាន អក្រាកើតជំងឺរាកឈាមមាន ៧,២០% នៃចំនួនសត្វដែលយកមកពិនិត្យចំនួន៥១៤ក្បាល។ រីឯតាមការសិក្សារបស់ មាស ធីតារីត្ន (២០០៤) រយៈពេល ៣ ខែ គឺ ខែកុម្ភៈ-មេសា ឃើញថាសត្វដែលសង្ស័យថាមានជំងឺរាកឈាមមានរហូតដល់ ១៣% នៃចំនួនសត្វ ៣៣២ ក្បាល។ ចំនួន សុនខឈឺជំងឺរាកធម្មតា មានប្រមាណមានចំនួនស្មើនឹងសុនខដែលមានជំងឺរាកកមូលគឺ ៧,៧៧% នេះបើតាមការសិក្សារបស់ ប៊ុន សេរីរតនៈ (២០១១) ឃើញថាមានអក្រាកើតជំងឺរាកមាន ១០,៧០%។

មួយវិញទៀត អក្រាជាសះស្បើយពីជំងឺរាក ទៅលើសុនខចំនួន ១៩ ក្បាល យើងសង្កេតឃើញថា សុនខបានជាសះស្បើយពីជំងឺចំនួន ១៧ ក្បាល ដែលត្រូវនឹង ៩០,៥៧% ដែលមានលក្ខណៈប្រហាក់ប្រហែលទៅនឹងការសិក្សារបស់ ប៊ុន សេរីរតនៈ (២០១១) ឃើញថាមានអក្រាជាសះស្បើយពីជំងឺរាក ៨៩,៤៧%។ រីឯជំងឺរាក-ក្អកវិញមានកើតជាជំងឺរាកមានអក្រាជាសះស្បើយ ៨៦,៣៤% បើតាមការសិក្សារបស់ ប៊ុន សេរីរតនៈ (២០១១) ឃើញថាអក្រាជំងឺជាសះស្បើយពីជំងឺរាក-ក្អកមាន ៩០%។ ចំនួនសុនខឈឺជំងឺរាកឈាមមានអក្រាជាសះស្បើយត្រឹមតែ ៦៤,៣១% ប៉ុណ្ណោះ ដែលមានលក្ខណៈប្រហាក់ប្រហែលទៅនឹងការសិក្សារបស់ ប៊ុន សេរីរតនៈ (២០១១) ឃើញថាមានអក្រាជាសះស្បើយពីជំងឺរាកឈាម ៦៣,៦៣%។

មូលហេតុដែលបណ្តាលឲ្យសុនខរាក គឺជាប្រភេទចំណីដែលសុនខបានស៊ី។ ក្នុងចំណោមសុនខចំនួន ១០៨ ក្បាល មានការចំណីមិនពិតប្រាកដ ៣៦,១១% > បាយសម្ល ៣០,៥៦% > សាច់ ២០,៣៧% > ទឹកដោះគោ ១២,៩៦%។

ចំណែកឯ ការមិនបានធ្វើការទម្លាក់បរាសិត និងវ៉ាក់សាំងក៏ជាបញ្ហាដែលបណ្តាលឲ្យសុខភាពដងដែរ។ ដែលក្នុងនោះសុខដល់ មិនបានធ្វើការទម្លាក់បរាសិត គឺមានអត្រា ៣៣,៣៣%។ រីឯសុខដល់មិនបានធ្វើវ៉ាក់សាំងវិញមានអត្រា ៤៣,៥២%។

៤ សន្និដ្ឋាន និងអនុសាសន៍

ផ្អែកទៅលើលទ្ធផល នៃការសិក្សាអស់រយៈពេលបីខែ លើប្រធានបទ "សិក្សាពីជំងឺរាកលើសុខនៅគ្លីនិកក្នុងរាជធានីភ្នំពេញ" អាចសន្និដ្ឋានបានថា ជំងឺរាក-កូត ១៣,៤៣% > ជំងឺរាកឈាម ៩,១៩% > ជំងឺរាកធម្មតា ៧,៧៧% = ជំងឺរាកមូល ៧,៧៧%។

ចំពោះមូលហេតុដែលបណ្តាលមកពីការផ្តល់ចំណីវិញមានអត្រានៃ ការចំណីមិនពិតប្រាកដ ៣៦,១១% > បាយសម្ល ៣០,៥៦ > សាច់ ២០,៣៧% > ទឹកដោះគោ ១២,៩៦%។ ចំណែកឯមូលហេតុដែលបណ្តាលមកពីការមិនបានធ្វើការទម្លាក់បរាសិតមានអត្រា ៣៣,៣៣% និងសត្វមិនបានធ្វើវ៉ាក់សាំងមានអត្រា ៤៣,៥២%។

យោងតាមលទ្ធផល នៃការសិក្សាយើងអាចសន្និដ្ឋានបានថា នៅរាជធានីភ្នំពេញមានចំនួនសុខកាន់តែច្រើនឡើង ហើយជំងឺរាកនៅតែជាបញ្ហាមួយដែលតែងតែជួបប្រទះ។ ក្នុងនោះរួមមានដូចជា ជំងឺរាកធម្មតា ជំងឺរាកមូល ជំងឺរាកកូត និងជំងឺរាកឈាម។ ហើយមូលហេតុដែលបណ្តាលឲ្យសុខទាំងនោះរាកគឺ បណ្តាលមកពីការ ផ្តល់ចំណីខ្វះគុណភាពការមិនទម្លាក់បរាសិតឲ្យសុខជាប្រចាំ និងការមិនធ្វើវ៉ាក់សាំងការពារជំងឺ។ ប្រសិនបើ ម្ចាស់សត្វឲ្យបានត្រឹមត្រូវ ទម្លាក់បរាសិតឲ្យបានជាប្រចាំ និងយកសុខទៅចាក់វ៉ាក់សាំងទៅតាមវេជ្ជដែលគ្រូពេទ្យបានណែនាំ នោះសុខរបស់ពួកគាត់នឹងមិនសូវជួបប្រទះនឹងបញ្ហារាកនេះឡើយ។ ជាពិសេសប្រសិនបើគាត់រូសរាន់បញ្ជូនសុខមកកាន់គ្លីនិកដើម្បីធ្វើការព្យាបាល នោះឱកាសនៃការជាសះស្បើយអាចមានសង្ឃឹមខ្ពស់។

ក្រោយពីបានធ្វើការសិក្សាស្រាវជ្រាវ អស់រយៈពេល ៣ ខែចាប់ពីនេះចាប់ពី ខែ មិនា មេសា និង ឧសភា នៅក្នុងគ្លីនិកទាំងបីរាជធានីភ្នំពេញ ។ ក្រោមប្រធានបទ "សិក្សាពីជំងឺរាកលើសុខនៅគ្លីនិកក្នុងរាជធានីភ្នំពេញ"។ ខ្ញុំបាទសូមផ្តល់អនុសាសន៍ មួយចំនួនសម្រាប់អ្នកសិក្សាក្រោយៗ និងសម្រាប់អ្នកដែលនិយមចូលចិត្តចិញ្ចឹមសុខទាំងអស់ដូចខាងក្រោម ៖

- សូមឲ្យម្ចាស់សត្វត្រូវយកចិត្តទុកដាក់ ក្នុងការផ្តល់នូវចំណី និងទឹកដែលមានគុណភាព និងអនាម័យសម្រាប់សត្វរបស់ខ្លួន

- សត្វដែលមានអាយុចាប់ពី ១ សប្តាហ៍កន្លះ ឬ ២ សប្តាហ៍ ឡើងទៅត្រូវយកមកចាក់វ៉ាក់សាំងការពារជំងឺ ឲ្យបានទៀងទាត់ដើម្បីការពារពូកជំងឺឆ្លង

- បើសង្ស័យថា សុខរបស់អ្នក កើតជំងឺអ្វីមួយនោះ ត្រូវយកមកពិនិត្យនិងព្យាបាលជាបន្ទាន់ឲ្យបានទាន់ ពេលវេលាជៀសវាងកុំឲ្យជំងឺមានលក្ខណៈរាលដាលធ្ងន់ធ្ងរ

- រាល់រយៈពេល ៣ ខែ ម្តងត្រូវចាក់ថ្នាំទម្លាក់បរាសិតឲ្យបានទៀងទាត់

- ធ្វើអនាម័យកន្លែងសុខរបស់នៅ និងធ្វើអនាម័យលើខ្លួនសត្វឲ្យបានល្អ

- សូមសំណូមពរដល់ម្ចាស់គ្លីនិកដែលស្ថិតនៅក្នុងរាជធានីភ្នំពេញទាំងអស់សូមមេត្តាជួយផ្តល់ ការពន្យល់ណែនាំ និងបច្ចេកទេសខ្លះៗដល់ម្ចាស់សុខ និងអ្នកចិញ្ចឹមសុខទាំងអស់ឲ្យបានយល់ច្បាស់ក្នុងការចិញ្ចឹម សុខភាពសុខឲ្យមានសុខភាពល្អ និងអំពីជំងឺឆ្លងសំខាន់ៗដែលកើតមានលើសុខ និងវិធានការការពារជំងឺ ទាំងនោះដើម្បីឲ្យពួកគាត់បានយល់ច្បាស់ដើម្បីទុកជាបទពិសោធន៍ក្នុងការចិញ្ចឹមសត្វសុខ។

មន្ត្រីរាល់យសាស្ត្រ

ជា ទី (២០០៩) "ការអង្កេតអំពីប្រសិទ្ធភាពឱសថក្នុងការព្យាបាលជំងឺរលាកផ្លូវដង្ហើម សុខនៅគ្លីនិកព្យាបាលសត្វណាដកកូ "សារណាបទបញ្ជប់ការសិក្សាថ្នាក់បរិញ្ញាបត្រនៃសាកលវិទ្យាល័យភូមិន្ទកសិកម្ម ។

ជា បរមម៉ាលីនី (១៩៩៥) "ប៉ារ៉ាស៊ីត និងជំងឺបង្កឡើងដោយប៉ារ៉ាស៊ីតចំពោះផ្តែជួបប្រទះនៅរាជធានីភ្នំពេញ" សារណាបទបញ្ជប់ការសិក្សាថ្នាក់បរិញ្ញាបត្រនៃ សាកលវិទ្យាល័យភូមិន្ទកសិកម្ម ។

តែ គុយហោ (១៩៩៨) "ព្រឹត្តិបត្រសិក្សាអំពីសុខ" មជ្ឈមណ្ឌលសេវាបសុព្យាបាល ។

ទូច សោមដាឡែន (២០០៩) "ស្ថានភាពជំងឺទូទៅ និងកម្រិតរាលដាលនៃព្រូនបេះដូង (DIROFILARIAIMMITIS) លើសុខនៅគ្លីនិក AGROGROVET" សារណាបទបញ្ជប់ការសិក្សាថ្នាក់បរិញ្ញាបត្រនៃ សាកលវិទ្យាល័យភូមិន្ទកសិកម្ម ។

ប៊ុន សេរីតនៈ (២០១១) "ការសិក្សាស្ថានភាពជំងឺសុខនៅគ្លីនិកផ្នែកពិនិត្យ និងព្យាបាលសត្វនៃមន្ទីរកសិកម្ម រាជធានីភ្នំពេញ" សារណាបទបញ្ជប់ការសិក្សាថ្នាក់បរិញ្ញាបត្រនៃសាកលវិទ្យាល័យភូមិន្ទកសិកម្ម ។

មាស ធីតារិក្ខ (២០០៤) "សេវាកម្មបសុព្យាបាលសត្វតូចនៅរាជធានីភ្នំពេញ" សារណាបទបញ្ជប់ការសិក្សាថ្នាក់បរិញ្ញាបត្រនៃសាកលវិទ្យាល័យភូមិន្ទកសិកម្ម ។

មាស សុទ្ធី (១៩៩៤) "ឱសថសាស្ត្រសត្វពេទ្យ" សាកលវិទ្យាល័យ
កូមិន្ទកសិកម្ម ។

សម្បត្តិ ផល់លីកូណា (២០០៨) "ឥទ្ធិពលនៃឱសថក្នុងការព្យាបាល
រាកលើសុនខក្នុងរាជធានីភ្នំពេញ" សារណាបទបញ្ចប់
ការសិក្សាថ្នាក់បរិញ្ញាបត្រ នៅសាកលវិទ្យាល័យកូមិន្ទក
សិកម្ម។

ហ៊ិន ម៉ានេ (២០០៧) "ការសិក្សាពីស្ថានភាពសុខភាពរបស់សុនខ
ដែលជួបប្រទះនៅមជ្ឈមណ្ឌលសេវាបសុព្យាបាលខណ្ឌ
ចំការមន រាជធានីភ្នំពេញ" សារណាបទបញ្ចប់ការសិក្សា
ថ្នាក់បរិញ្ញាបត្រនៃសាកលវិទ្យាល័យកូមិន្ទកសិកម្ម ។

ហេង បូរ៉ា (១៩៩៥) "ការអង្កេតលើជំងឺផ្សេងៗចំពោះឆ្កែ ពិនិត្យ
ឃើញនៅគ្លីនិកនាយកដ្ឋានផលិតកម្ម និងបសុព្យាបាល"
សារណាបទបញ្ចប់ការសិក្សាថ្នាក់បរិញ្ញាបត្រនៃ សាកល
វិទ្យាល័យកូមិន្ទកសិកម្ម។

អ៊ុក ម៉ាណាយ និង គី ចាន់ណារិទ្ធ (២០០៤) "ការចិញ្ចឹម និងការ
ថែទាំសុនខ" ។

អ៊ុំ ទី (២០០៧) ការអង្កេតលើជំងឺកាដេ និងជំងឺរាកឈាមដែលបង្ក
លើសត្វឆ្កែនៅក្នុងមជ្ឈមណ្ឌលសេវាបសុព្យាបាល
សង្កាត់បឹងកេងកងបី ខណ្ឌចំការមន រាជធានីភ្នំពេញ។
សារណាបទបញ្ចប់ការសិក្សាថ្នាក់បរិញ្ញាបត្រនៃ សាលា
ជាតិកសិកម្មព្រៃកលៀប ។

David McCluggage. (2003). D.V.M., C.V.A "http
www.wellevet.com/diarrhea.html."
Drs. Foster & Smith. (2007). "Pavovirus Veterinary &
Aquatic Services Department."
Jame M. & Liisa D. (2000). "Dog Owners Home
Veterinary Handbook."
James W Simpson & Riderick W Else. (1996).
"Digestive Disease in the Dog and Cat."
R.M., Willians D.A. & Batt. (1983). "Diagnosis of
Canine Exocrine Pancreatic in
Gastrointestinal and Liver Disease."
Simpson J.W. & Doxey D.L. (1988). "Evaluation of
Faecal Analysis as an Aid to the Detection of
Exocrine Pancreatic Insufficiendcy."
Turner, Trevor. (1994). "Veterinary Note for Dog
Owners. ."

ការអង្កេតទៅលើជំងឺសំខាន់ៗលើពូជស្វាភ្លាម ខេត្តពោធិ៍សាត់

SURVEY ON IMPORTANT DISEASES OF LONG-TAILED MACAQUE AT PURSAT PROVINCE

ស្វាយ សិដា សន ស៊ុយហ៊ាង ឡាយ យ៉ុន ណុប កុសល
សាកលវិទ្យាល័យកុម្មុយនិកម្ម

អត្ថបទសង្ខេប

សិក្សាលើប្រធានបទ “ការអង្កេតទៅលើជំងឺសំខាន់ៗលើពូជស្វាភ្លាមនៅក្នុងកសិដ្ឋាន វ៉ាន់នី បាយអ៊ូរីស៊ីច ខេត្តពោធិ៍សាត់” មានរយៈពេល ៣ ខែ គឺចាប់ពីខែ មិនា ដល់ ខែ ឧសភា ឆ្នាំ ២០១២។ នៅក្នុងរយៈពេលសិក្សា សត្វសរុបដែលចូលមកធ្វើការព្យាបាលនៅគ្លីនិកមានចំនួន ២២៦ ក្បាល ក្នុងនោះគឺមានជំងឺឆ្លង និងជំងឺមិនឆ្លង។ អត្រាលើជំងឺឆ្លងសរុបមាន ៥៨ ក្បាល (២៥,៦%) និងជំងឺមិនឆ្លងមាន ១៦៨ ក្បាល(៧៤,៣%)។ ចំនែកឯអត្រាជាសះស្បើយជំងឺឆ្លងសរុបមានចំនួន ៥៥ ក្បាល (៣០,៨%) ជំងឺមិនឆ្លងមាន ១២៣ ក្បាល (៦៩,១%)។ ចំពោះអត្រាងាប់ជំងឺឆ្លងសរុបមាន ៣ ក្បាល (៦,៣%) និងងាប់ជំងឺមិនឆ្លងមាន ៤៥ ក្បាល (៩៣,៧%)។ ជំងឺឆ្លងដែលយើងសង្កេតឃើញក្នុងរយៈពេល ៣ ខែមានតែ ៤ ប្រភេទប៉ុណ្ណោះគឺ ជំងឺរាក ជំងឺតេតាណូស ជំងឺរលាកពោះវៀន និងជំងឺរលាកសួត។ ក្នុងចំណោមនោះជំងឺរាកមានអត្រាខ្ពស់ជាងគេ(៥០ករណី) ស្មើនឹង ៨៦,២% ហើយកិចជាងគេគឺជំងឺតេតាណូសមានតែ ១ ករណី (១,២%)។ ក្រៅពីនេះមានជំងឺរលាកពោះវៀន ៤ ករណី(៦,៩%) និង៣ ករណីជាជំងឺរលាកសួត(៥,១%)។ ចំពោះអត្រាជាសះស្បើយជំងឺរាកមាន ៥០ ករណី (៩១%) ជំងឺរលាកពោះវៀនមាន ៤ ករណី(៧,២%) ហើយ និងជំងឺតេតាណូសមាន ១ ករណីស្មើនឹង (១,៨%) ត្រូវបានជាសះស្បើយ។ រីឯអត្រាងាប់ឃើញថាកើតមានតែ៣ករណីប៉ុណ្ណោះគឺជំងឺរលាកសួត។ ចំពោះជំងឺមិនឆ្លង យើងសង្កេតឃើញមានដូចជាលូត ប៉ះទង្គិច រហូស មេបោះបង់ចោល ខ្សោយ និងអាប់សែ។ ក្នុងរយៈពេល ៣ ខែកន្លងមកនេះ រហូសកើតមានច្រើនជាងគេគឺរហូតដល់ទៅ ៩៣ ករណី (៥៥,៣%)។ ចំណែកឯបញ្ហាប៉ះទង្គិច មេបោះបង់ចោល ខ្សោយមានចំនួនប្រហាក់ប្រហែលគ្នាគឺ ប៉ះទង្គិចមាន ២៨ ករណី (១៦,៦%) ខ្សោយចំនួន ១៩ ករណី (១១,៣%) និងមេបោះបង់ចោល ១៦ ករណី (៩,៥%)។ បញ្ហាដែលជួបប្រទះកិចជាងគេគឺរលូត និងអាប់សែដែលមានចំនួនស្មើគ្នា ៦ ករណី (៣,៥%)។ រីឯអត្រាជាសះស្បើយវិញយើងសង្កេតឃើញថារហូសគឺមានអត្រាខ្ពស់ជាងគេ ៨២ ក្បាល (៦៦,៧%) ចំនែកឯលូត និងអាប់សែកើតមាន ៤ ករណីដូចគ្នា (៤,៨%) មេបោះបង់ឃើញថាមាន ១៦ ករណី (១៣,០%) និងខ្សោយមាន ១៣ ករណី (១០,៦%)។ ដោយឡែកអត្រាងាប់ចំពោះជំងឺមិនឆ្លងមានតែ ៣ ប្រភេទទេគឺ ប៉ះទង្គិចមាន២៨ ករណី (៦៦,២%) រហូសមាន ១១ ករណី (២៤,៤%) និងខ្សោយមានចំនួនកិចជាងគេ ៦ ករណី (១៣,៣%)។ សរុបមកតាមរយៈការអង្កេតក្នុងរយៈពេល ៣ខែនេះ យើងសង្កេតឃើញថាសត្វដែលចូលមកធ្វើការព្យាបាលក្នុង គ្លីនិក មានចំនួន ២២៦ក្បាល ក្នុងនោះគឺបូកបញ្ចូលទាំងជំងឺឆ្លង និងមិនឆ្លង។ ម្យ៉ាងវិញទៀតអត្រាសត្វដែលកើតជំងឺខ្ពស់ជាងគេគឺសួតក្នុង ខែមិនាដែលស្មើនឹង៤០,៣% បើធៀបទៅនឹងខែមេសាមាន២៣,៥% និង ខែឧសភា មាន៣៦,៣%។ ភាគច្រើននៅក្នុង កសិដ្ឋានវ៉ាន់នី បាយអ៊ូរីស៊ីចអត្រាសត្វកើតជំងឺមិនឆ្លងខ្ពស់ជាងជំងឺឆ្លង ព្រោះស្វាជាសត្វដែលពិសនៅមិនស្រៀម ដូច្នេះហើយបានជាបណ្តាលឲ្យមានរហូស ឬងាប់ច្រើន។

ពាក្យគន្លឹះ៖ ស្វាភ្លាម; ជំងឺឆ្លង; ជំងឺមិនឆ្លង; អត្រាលើ; អត្រាជា; អត្រាងាប់

ABSTRACT

The observation of “Survey on important diseases of long-tailed Macaque at Vanny Bio-Research, Pursat Province” was conducted for three months, March to May 2012. 226 long-tailed Macaques, which were hospitalized, were used in this study. Among the mobility, 25.6% were infectious disease and non-infectious diseases for other. 55 cases which equal to 30.8% were recovered from infectious diseases and 123 cases (69.1%) were recovered from non-infectious diseases. For mortality rate, 3 cases (6.3%) were death of infectious diseases and the death-non-infectious diseases animals were 45 cases (93.7%). There were four kinds of infectious diseases, Diarrhea Tetanus Enteritis and Pneumonia, were found during observation. Diarrhea was the most serious illness which equal to 86.2% (50 cases) while the Tetanus was the lowest which was only 1 case (1.2%). In addition, we also found 4 cases (6.9%) were Enteritis and other 3 cases (5.1%) were Diarrhea. For recovery rate, we found that 91% which was 50 cases were

recovered from Diarrhea while 4 cases (7.2%) from Enteritis and the last one cases (1.8%) were recovered from Tetanus. Other way, there were 3 cases were found to be death of Pneumonia. For non-infectious diseases we observed that Abortion, hanging, Trauma, Mother doesn't care, Weakness, and Abscess. During 3 month-observation, Trauma was the highest rate of non-infectious diseases which is 55.3% (93 cases) and other 3 incidences, hanging, Mother doesn't care, weakness, were quite similar. Among them, hanging were found 28 cases (16.6%), Weakness 19 cases (11.3%) and 16 cases for Mother doesn't care that equal to to 9.5%. The lowest rates of non-infectious diseases were abortion and abscess (3.5%) equal to 6 cases. For the recovery rate, we saw that trauma is the highest rate (66.7%) which equal to 82 cases, abortion and abscess had 4 cases (4.8%), Mother doesn't care had 16 cases (13%) and the last one is weakness (10.6%) equal to 13 case. Besides, there were only 3 kinds of non-infectious disease. Those were hanging (62.2%) 28 cases, trauma had 11cases (24.4%) and weakness only 6 cases that equal to 13.3%. According to the three-month survey, 226 of the monkeys, including infectious disease and non-infectious disease, have been found to be hospitalized. Meanwhile, the highest rate of disease outbreak is in March (40.3%) compare to those in April (23.5%) and in May 36.3%. Therefore, because of its restless, the death in Vanny Bio-research company was cause mostly by non-infectious disease while infectious disease were the moderate issue.

Keywords: Long-tailed Macaque; Infectious disease; Non-infectious disease; Mobility rate; Recovery rate; Mortality rate

១. សេចក្តីផ្តើម

កម្ពុជា គឺជាប្រទេសមួយដែលសំបូរទៅដោយធនធានធម្មជាតិ ព្រមទាំងមានលក្ខណៈអំណោយផលដល់ផ្នែកកសិកម្មជាពិសេសខាងវិស័យចិញ្ចឹមសត្វ។ សត្វព្រៃគ្រប់ប្រភេទគឺត្រូវបានគេយកចិត្តទុកដាក់ខ្លាំងបំផុតក្នុងការថែរក្សា និងអភិរក្សព្រោះវាជាចំណែកមួយក្នុងការចូលរួមបង្កើននូវកំណើនសេដ្ឋកិច្ចជាតិ។ ចំពោះសត្វព្រៃមួយចំនួនដូចជា ស្វា ទោច មិនត្រឹមតែរស់នៅក្នុងព្រៃទេគឺត្រូវបានប្រជាជនមួយចំនួនយកមកចិញ្ចឹមដើម្បីគ្រាន់ជាការលម្អផ្ទះ ព្រោះពួកវាជាសត្វដែលមានបញ្ញាអាចចេះសំដែងបាននិងអាចលេងជាមួយដើម្បីកំដរការអផ្សុកបានមួយគ្រាដែរ។ ស្វាក្តាមជាពូជស្វាដែលមានតាំងពីយូរណាស់មកហើយ ប៉ុន្តែវាជាសត្វដែលគេមិនសូវយកចិត្តទុកដាក់ និងជាពេញនិយមក្នុងការចិញ្ចឹមទេ ដោយឡែកមកទល់បច្ចុប្បន្ននេះគេសង្កេតឃើញថាស្វាក្តាមត្រូវបានក្រុមហ៊ុនធំៗមួយចំនួនយកចិត្តទុកដាក់ និងចាប់អារម្មណ៍យ៉ាងខ្លាំងជាពិសេសគឺក្រុមហ៊ុន វ៉ាន់នី បាយអ្វីស៊ីចដែលជា ក្រុមហ៊ុនមួយ ដែលមានលក្ខណៈទ្រង់ទ្រាយធំជាងគេនៅក្នុងប្រទេសកម្ពុជាក្នុងការចិញ្ចឹមពូជស្វាក្តាមនេះ ព្រមទាំងទទួលបានការគាំទ្រពីសំណាក់រាជរដ្ឋាភិបាល និងក្រសួងកសិកម្មផងដែរ ព្រោះវាបានជួយចូលរួមចំនែកដល់ការអភិរក្សសត្វព្រៃនៅក្នុងស្រុកខ្មែរ ហើយម្យ៉ាងទៀតបានជាគេជ្រើសយកពូជស្វានេះមកចិញ្ចឹម ព្រោះគេរកឃើញថាពូជស្វាប្រភេទនេះជាសត្វដែលមិនរើសចំណី ហើយងាយស្រួលក្នុងការចិញ្ចឹម។ (ឃួន សារ៉ន, ២០១០)។ ការចិញ្ចឹមសត្វមិនមែនជាការងាយស្រួលទេ គឺចាំបាច់ទាមទារឲ្យមានការយកចិត្តទុកដាក់ មានចំនេះដឹងទាក់ទងទៅនឹងផ្នែកបច្ចេក

ទេសនិងការធ្វើអនាម័យឲ្យបានត្រឹមត្រូវ។ ស្វាក្តាមជាសត្វមិនសូវជាពិបាកចិញ្ចឹមទេ ប៉ុន្តែក៏ទាមទារមានការយកចិត្តទុកដាក់ខ្ពស់ដែរ ព្រោះ ដើម្បីជៀសវាងការចម្លងជំងឺពីសត្វមួយទៅសត្វមួយទៀត។ នៅពេលដែលខ្វះការធ្វើអនាម័យនោះ អាចធ្វើឲ្យសត្វកើតមានជំងឺផ្សេងៗ ហើយភាគច្រើនជំងឺដែលតែងតែកើតមានលើស្វាក្តាមមានដូចជា ជំងឺតេតាណូស ជំងឺឆ្លូត ជំងឺរលាកថ្លើម ជំងឺហើមពោះ ជំងឺទល់លាមកជាដើម។ (សុតន្ទ ធាវី ២០០៤, ឃួន សារ៉ន ២០១០, ជ័យ សុនីត ២០១០)។ ដូច្នេះហើយចាំបាច់ណាស់អ្នកចិញ្ចឹមត្រូវតែចាត់វិធានការណ៍ការពារ ឬក៏ធ្វើការព្យាបាលឲ្យបានត្រឹមត្រូវ និងទាន់ពេលវេលា។ លក្ខណៈពិសេសរបស់ស្វាគឺជាសត្វម្យ៉ាងដែលមានរូបរាង និងអត្តចរិតប្រហាក់ប្រហែលទៅនឹងមនុស្ស ដូច្នេះហើយ បានជាក្រុមហ៊ុនខ្លះជ្រើសយកពូជស្វានេះមកចិញ្ចឹមដើម្បីយកទៅធ្វើការពិសោធន៍រកប្រភេទជំងឺថ្មីៗ ដែលកើតមាននៅលើពិភពលោក ហើយម្យ៉ាងទៀតការចិញ្ចឹមនេះអាចរកប្រាក់ចំណូលបានច្រើន និងលក់បានតម្លៃខ្ពស់នៅលើទីផ្សារអន្តរជាតិ។ ដោយសារតែការចិញ្ចឹមសត្វចាំបាច់ គឺទាមទារឲ្យសត្វមានសុខភាពល្អ ដូច្នេះហើយម្ចាស់សត្វគួរតែយកចិត្តទុកដាក់ក្នុងការមើលថែរក្សា ក្នុងគោលបំណងកាត់បន្ថយកម្រិតឆ្លងរាលដាលនៃជំងឺ និងទាមទារឲ្យមានបច្ចេកទេសច្បាស់លាស់ ដើម្បីជៀសវាងនូវកំហុសបង់សេដ្ឋកិច្ច។ ម្យ៉ាងវិញទៀតគោលបំណងនៃការសិក្សាគឺដើម្បីស្វែងយល់ពីស្ថានភាពចិញ្ចឹមសត្វស្វានៅក្នុងកសិដ្ឋាន និងប្រភេទជំងឺឆ្លង ជំងឺមិនឆ្លង ដែលជួបប្រទះលើសត្វស្វា អក្រាលី និងងាប់ និងការជាសះស្បើយឡើងវិញ។

២. វិធីសាស្ត្រសិក្សាស្រាវជ្រាវ

កសិដ្ឋានចិញ្ចឹមស្វាត្រាម វ៉ាន់នី បាយអ្វីស៊ីច មានទីតាំងស្ថិតនៅភូមិកែវមុនី ឃុំបន្ទាយដី ស្រុកកណ្តៀង ខេត្តពោធិ៍សាត់។ កសិដ្ឋាននេះស្ថិតនៅខាងកើតទីរួមខេត្តចំងាយប្រមាណជាង ១២ គ.ម។ បើយើងធ្វើដំណើរពីទីក្រុងភ្នំពេញតាមផ្លូវជាតិលេខ ៥ ឆ្ពោះមកដល់កសិដ្ឋានមានចំងាយប្រមាណ ១៧៨ គ.ម ហើយកសិដ្ឋាននេះស្ថិតនៅខាងស្តាំដៃប្រមាណជា ១០០ គ.ម។

សំណាកគី ធ្វើឡើងដោយពឹងផ្អែកលើចំនួនសត្វទាំងអស់ដែលយកមកពិនិត្យនៅគ្លីនិក កសិដ្ឋាន វ៉ាន់នី បាយអ្វីស៊ីច ដោយធ្វើការផ្តោតទៅលើអត្រាស្លាប់ដែលឈឺ និងស្លាប់។ ទិន្នន័យចម្បង បានមកពីចុះធ្វើការអង្កេតផ្ទាល់ និងការប្រើប្រាស់បញ្ជីសំនួរនៅក្នុងកសិដ្ឋាន។ បញ្ជីសំនួរត្រូវបានរៀបចំឡើងដោយផ្តោតទៅលើវិធីសាស្ត្រចិញ្ចឹម ការផ្តល់ចំណី ការគ្រប់គ្រងពូជ ការធ្វើវ៉ាក់សាំង និងការបង្កាត់ពូជ។ ទិន្នន័យបន្ទាប់បន្សំ ជាទិន្នន័យដែលមានស្រាប់ ដែលបានមកពីកសិដ្ឋាន បណ្តាលឃុំនៃសាកលវិទ្យាល័យភូមិន្ទកសិកម្ម និងប្រកបផ្សេងទៀតដែលមាននៅក្នុង Internet។

ទិន្នន័យដែលប្រមូលបាន ត្រូវបានកត់ត្រាទុក និងរៀបចំនៅក្នុងកម្មវិធី Microsoft Excel និងវិភាគតាមកម្មវិធី SPSS version 16.។

៣. លទ្ធផលនៃការពិភាក្សា

៣.១. ការអង្កេតលើសត្វស្វាត្រាមក្នុងរយៈពេល ៣ ខែ

តាមរយៈការអង្កេតក្នុងរយៈពេល ៣ ខែ យើងសង្កេតឃើញថាសត្វដែលចូលមកធ្វើការព្យាបាលក្នុងគ្លីនិក គឺសរុបមានចំនួន ២២៦ ក្បាល ទាំងជំងឺឆ្លង និងមិនឆ្លង។ ភាគច្រើននៅក្នុងកសិដ្ឋានវ៉ាន់នី បាយអ្វីស៊ីចសត្វកើតជំងឺមិនឆ្លងច្រើនជាងជំងឺឆ្លង ព្រោះស្វាជាសត្វដែលពិសនៅមិនស្ងៀម ដែលជាហេតុបណ្តាលឲ្យមានរលូស ឬងាប់ច្រើន។ ក្នុងអំឡុងពេលធ្វើការអង្កេតចំនួនសត្វដែលចូលមកធ្វើការព្យាបាលនៅក្នុងគ្លីនិកច្រើនជាងគេគឺ ខែ មិនា ដែលស្មើនឹង ៤០,៣% បើប្រៀបធៀបទៅនឹងខែ មេសា ចំនួន ២៣,៥% និងខែ ឧសភា ចំនួន ៣៦,៣%។

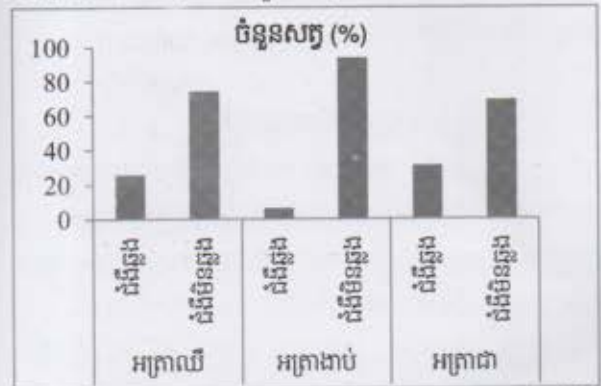

ដ្យាក្រាម១ ភាគរយ អត្រាសត្វឈឺ ងាប់ និងជាសះស្បើយពីជំងឺសរុបទាំងបីខែ

៣.២ ការអង្កេតលើជំងឺឆ្លង និងជំងឺមិនឆ្លង

តាមលទ្ធផលបានបង្ហាញឲ្យឃើញថាអត្រាសត្វដែលឈឺដោយជំងឺឆ្លងក្នុងរយៈពេល ៣ ខែ មាន ៥៨ ក្បាល ស្មើនឹង ២៥,៦% ជំងឺមិនឆ្លងមាន ១៦៨ ក្បាល ស្មើនឹង ៧៤,៤% ស្លាប់ដោយជំងឺឆ្លងមាន ៣ ក្បាលស្មើនឹង ៦,៣% និងជំងឺមិនឆ្លងមាន ៤៥ ក្បាល ស្មើនឹង ៩៣,៧% ហើយជាសះស្បើយពីជំងឺឆ្លងមាន ៥៥ ក្បាល ស្មើនឹង ៣០,៩% និងជំងឺមិនឆ្លងមាន ១២៣ ក្បាល ស្មើនឹង៦៩,១%។

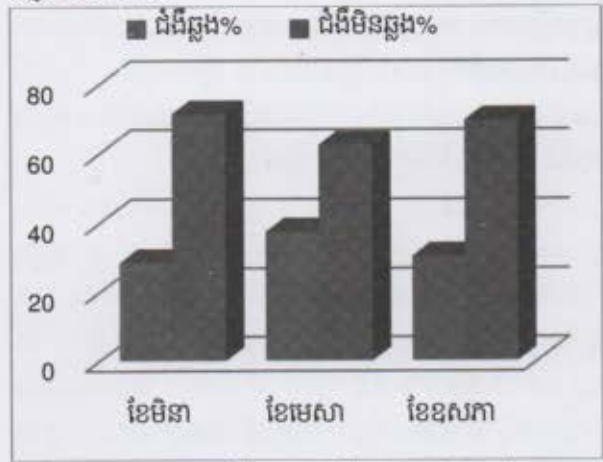

ដ្យាក្រាមទី ២ ភាគរយ ជំងឺឆ្លង និងជំងឺមិនឆ្លងទាំង ៣ ខែ

ជំងឺឆ្លង

- ខែ មិនា ជំងឺរាកមាន ២១ ក្បាលស្មើនឹង ៩៥,៥% ហើយឃើញថាជាសះស្បើយទាំងអស់។ ជំងឺតេតាណូសមាន ១ ក្បាលស្មើនឹង ៤,៥% ក៏ជាសះស្បើយដែរលោកពោះវៀន និងរលាកសួតឃើញថាមិនកើតមានទេ។

- ខែ មេសាជំងឺរាកមាន ១០ ក្បាល ស្មើនឹង ៧១,៤% អត្រាជាសះស្បើយទាំង ១០ ក្បាល ជំងឺរលាកពោះវៀនមាន ២ ក្បាល ស្មើនឹង (១៤,២%) ឃើញថាជាសះស្បើយទាំង ២ ក្បាល ចំនែករលាកសួតមាន ២ ក្បាល (១៤,២%) ឃើញថាងាប់ទាំង ២ ក្បាលស្មើនឹង ៦៦,៧%។

- ខែ ឧសភា ជំងឺរាកមាន ១៩ ក្បាលស្មើនឹង ៨៦,៤% អត្រាជាសះស្បើយទាំង ១៩ ក្បាល រលាកពោះវៀនមាន ២ ក្បាល ស្មើនឹង ៩,០% ឃើញថាជាសះស្បើយទាំង ២ ក្បាល និងរលាកសួតមាន ១ ក្បាល ស្មើនឹង ៤,៥% ឃើញថាបានស្លាប់ ចំពោះជំងឺតេតាណូសមិនកើតមានទេក្នុងខែ មេសា និងឧសភា។

ជំងឺមិនឆ្លង (បង្កដោយមេកានិច)

- ខែ មិនា រលូតមាន ១ ក្បាលស្មើនឹង ១,៤% បានជាសះស្បើយឡើងវិញ។ ការប៉ះទង្គិចមាន ៩ ក្បាល ស្មើនឹង១៣,០% ក្នុងចំណោម៩ក្បាលឃើញថាស្លាប់ទាំងអស់។ រលូសមាន ៣៤ ក្បាលស្មើនឹង ៥៥,១% អត្រាងាប់មាន ៣ ក្បាលស្មើនឹង៦១,៤% និងអត្រាជាសះស្បើយមាន ៣៥ ក្បាលស្មើនឹង ៦៣,៦%។ មេបោះបង់មាន ១១ ក្បាលស្មើនឹង ១៥,៩% មិនមានងាប់ទេ គឺធ្វើការ

ព្យាបាលជាសះស្បើយទាំងអស់។ ខ្សោយមាន ៩ ក្បាលស្មើនឹង ១៣,០% អត្រាងាប់មាន ២ ក្បាលស្មើនឹង ១៤,៣% និងអត្រាជាសះស្បើយមាន ៧ ក្បាលស្មើនឹង ១២,៧%។ អាប័សែមាន ១ ក្បាលស្មើនឹង ១,៤% ឃើញថាជាសះស្បើយឡើងវិញ។

- ខែ មេសា រលុតមាន ១ ក្បាលស្មើនឹង ២,៦% ជំងឺនេះត្រូវបានជាសះស្បើយ។ ប៉ះទង្គិចមាន ១១ ក្បាលស្មើនឹង ២៨,២% សង្កេតឃើញថាងាប់ទាំងអស់។ រហូស ២២ ក្បាល ស្មើនឹង ៥៦,៤% អត្រាងាប់មាន ៤ ក្បាលស្មើនឹង ២១,១% និងអត្រាជាសះស្បើយមាន ១៨ ក្បាលស្មើនឹង ៩០,០%។ មេបោះបង់ខែមេសាឃើញថាមិនកើតមានទេ។ ខ្សោយមាន ៤ ក្បាលស្មើនឹង ១០,៣% ក្នុង ៤ ក្បាលនោះឃើញថាងាប់ទាំងអស់។ អាប័សែមាន ១ ក្បាលស្មើនឹង ២,៦% ហើយត្រូវបានជាឡើងវិញ។

- ខែ ឧសភា រលុតមាន ៤ ក្បាលស្មើនឹង ៦,៧% ហើយត្រូវបានព្យាបាលជាឡើងវិញទាំងអស់។ ប៉ះទង្គិចមាន ៨ ក្បាលស្មើនឹង ១៣,៣% ឃើញថាងាប់ទាំង ៨ ក្បាល។ រហូសមាន ៣៣ ក្បាលស្មើនឹង ៥៥,០% អត្រាងាប់មាន ៤ ក្បាល (៣៣,៣%) និងអត្រាជាសះស្បើយមាន ២៩ ក្បាល (៦០,៤%)។ មេបោះបង់មាន ៥ ក្បាលស្មើនឹង ៨,៣% ក៏ជាសះស្បើយទាំង៥ក្បាលដែរ។ ខ្សោយមាន ៦ ក្បាលស្មើនឹង ១០,០% ចំពោះខ្សោយឃើញថាជាសះស្បើយទាំងអស់ក្នុងខែឧសភា។ អាប័សែមាន ៤ ក្បាលស្មើនឹង ៦,៧% ហើយឃើញថាជាសះស្បើយទាំងអស់ដែរ។

៤. សន្និដ្ឋាន

យោងតាមការសិក្សារយៈពេល៣ខែលើប្រធានបទ “ការអង្កេតអំពីជំងឺសំខាន់ៗលើពូជស្វាភ្លាមនៅ កសិដ្ឋាន វ៉ាន់នី បាយអូរីស៊ីច ខេត្តពោធិ៍សាត់” យើងអាចសន្និដ្ឋានបានដូចខាងក្រោម៖ ក្នុងរយៈពេល ៣ ខែ នៃការសិក្សា យើងសង្កេតឃើញថាសត្វឈឺសរុបទាំងអស់មាន ២២៦ ក្បាល ស្លាប់ ៤៨ ក្បាលត្រូវជា ២១,២% និងជាសះស្បើយ ១៧៨ ក្បាល ត្រូវជា ៧៨,៨%។ ក្នុងនោះខែ មិនា មានសត្វឈឺចំនួន ៩១ ក្បាល ត្រូវជា ៤០,៣% ចំណែកឯខែ មេសា មានសត្វឈឺ ៥៣ ក្បាល ត្រូវជា ២៣,៥% និងខែ ឧសភា មានសត្វឈឺ ៨២ ក្បាលត្រូវជា ៣៦,៣%។

ជំងឺឆ្លង៖ អត្រាកើតជំងឺរាកទាំង ៣ ខែមាន ៥០ ក្បាលស្មើនឹង ៨៦,២% ហើយក្នុងចំនួនសត្វ ៥០ ក្បាល គឺសត្វជាសះស្បើយទាំងអស់។ ជំងឺតេតាណូសមានតែ ១ ក្បាល ប៉ុណ្ណោះស្មើនឹង ១,៧% ឃើញថាជាឡើងវិញ។ អត្រាកើតជំងឺលោកពោះរៀនមាន ៤ ក្បាល ស្មើនឹង៦,៩% ហើយសត្វទាំងអស់គឺធ្វើការព្យាបាលជាទាំងអស់ដែរ និង អត្រាកើតជំងឺរលាកស្បូតមាន ៣ ក្បាល ស្មើនឹង ៥,២%។ អត្រាកើតជំងឺឆ្លងទាំងអស់យើងសង្កេតឃើញថា មានតែជំងឺរលាកស្បូតទៅដែលធ្វើការព្យាបាលមិនបានជាសះស្បើយ។

ជំងឺមិនឆ្លង៖ អត្រាកើតជំងឺរលុតសរុបទាំង៣ខែមាន ៦ ក្បាលស្មើនឹង៣,៦% ហើយសត្វជាសះស្បើយទាំងអស់។ ចំពោះប៉ះទង្គិចមាន២៨ ក្បាល ស្មើនឹង ១៦,៧% ឃើញថាក្នុងចំណោម ២៨ ក្បាលនោះងាប់ទាំងអស់។ រហូសមាន ៩៣ក្បាល ស្មើនឹង ៥៥,៣% អត្រាងាប់មាន ១១ ក្បាល ស្មើនឹង ២៤,៥% និងអត្រាជាសះស្បើយមាន ៨២ ក្បាលស្មើនឹង ៦៦,៦%។ មេបោះបង់មាន ១៦ក្បាលស្មើនឹង ៩,៥% អត្រាជាសះស្បើយទាំង ១៦ក្បាល។ ខ្សោយមាន ១៩ ក្បាល ស្មើនឹង ១១,៣% អត្រាងាប់មាន ៦ក្បាលស្មើនឹង១៣,៣% និងអត្រាជាសះស្បើយមាន ១៣ ក្បាល ស្មើនឹង ១០,៥%។ ចំពោះអាប័សែមាន ៦ ក្បាលស្មើនឹង ៣,៦% យើងសង្កេតឃើញថាជាសះស្បើយទាំង ៦ ក្បាល។

៥. អនុសាសន៍

- ចំពោះម្ចាស់សត្វ គួរតែចាត់វិធានការមើលថែទាំសត្វយ៉ាងយកចិត្តទុកដាក់ និងប្រុងប្រយ័ត្នគ្រប់ពេលវេលា
- ម្ចាស់សត្វគួរតែធ្វើការវ៉ាក់សាំង និងចាក់ថ្នាំទំលាក់បរាសិតឲ្យបានទៀងទាត់ ជៀសវាងការឆ្លងជំងឺពីសត្វឈឺទៅសត្វជា
- ការធ្វើអនាម័យផ្តល់ ទឹកស្អាត ចំណីផ្តល់ត្រូវធានាគុណភាព និងបរិយាកាសរស់នៅល្អ
- ចំណែកអ្នកសិក្សាជំនាន់ក្រោយគួរតែ បន្តការស្រាវជ្រាវឲ្យបានច្រើនបន្ថែមទៀតដើម្បីទុកជាឯកសារ ក៏ដូចជាព័ត៌មាននិងបង្កើននូវយុទ្ធសាស្ត្រថ្មីៗ ប្លែកៗក្នុងការចូលរួមកាត់បន្ថយនូវអត្រាឈឺជំងឺឆ្លង និងជំងឺមិនឆ្លងទៅលើសត្វ។

សេចក្តីថ្លែងអំណរគុណ

នាងខ្ញុំ សូមថ្លែងអំណរគុណយ៉ាងជ្រាលជ្រៅចំពោះលោកគ្រូ សន ស៊ុយហ៊ាង ដែលជាអ្នកដឹកនាំ និងជំនួយការ២រូបគឺលោកគ្រូ ឡាយ យ៉ុន និងណុប កុសល ដែលប្រឹងប្រែងជួយនាងខ្ញុំក្នុងការធ្វើសារណាបទនេះរហូតទទួលបានជោគជ័យ។

នាងខ្ញុំក៏សូមអរគុណចំពោះម្ចាស់កសិដ្ឋានដែលផ្តល់កន្លែងសិក្សា និង លោក ជ ចន្ទាដែលជួយផ្តល់ព័ត៌មាន និងឯកសារខ្លះៗដែលមាននៅក្នុងកសិដ្ឋាន។

បន្តនូវវប្បធម៌សាស្ត្រ

យួន សាន់ (២០១០) ការចិញ្ចឹម និងការព្យាបាលជំងឺស្វាភ្លាមនៅកសិដ្ឋាន វ៉ាន់នី បាយអូរីស៊ីចនៅភូមិកែវមុនី ឃុំបន្ទាយដី ស្រុកកណ្តៀង ខេត្តពោធិ៍សាត់។ បញ្ចប់សារណាបទនៅវិទ្យាស្ថានជាតិព្រៃកលបា។

ជា ចាន់ធឿន (២០០៤) ការអង្កេតអំពីការចិញ្ចឹមស្វាភ្លាម នៅក្នុងកសិដ្ឋាន ស្រុកកំពង់ស្វាយ ខេត្តកំពង់ធំ។ បញ្ចប់សារណាបទនៅសាកលវិទ្យាល័យភូមិន្ទកសិកម្ម។

ជ័យ សុនីរ៉ា (២០១០) បច្ចេកទេសចិញ្ចឹមស្វាគ្គាមនៅ ក្នុងកសិដ្ឋាន វ៉ាន់នី បាយអូរ៉ិស៊ីច ក្នុងភូមិចុងព្រែកឃុំព្រែកឯង ស្រុកកៀនស្វាយ ខេត្តកណ្តាល។ បញ្ចប់សារណាបទ នៅវិទ្យាស្ថានជាតិព្រែកលាប។

មាស សុទ្ធី (១៩៩៥) មេរៀនស្តីអំពីជីវិតសត្វព្រៃ

មុជ សាមិន (២០០៨) ការចិញ្ចឹមស្វាគ្គាម នៅក្នុងកសិដ្ឋាន វ៉ាន់នី បាយអូរ៉ិស៊ីច នៅភូមិស្រះស្រង់ ឃុំព្រៃញី ស្រុកសំពៅមាស ខេត្តពោធិ៍សាត់។ បញ្ចប់សារណាបទនៅសាកលវិទ្យាល័យ ភូមិន្ទកសិកម្ម។

ម៉ែន សុរិយ៉ន់ កែវ អូម៉ាលីស ចក់ សុខវិជ្ជបុត្រ (២០០០) សៀវភៅថនិកសត្វកម្ពុជា របាយការណ៍ក្នុងកសិដ្ឋានចិញ្ចឹមស្វាគ្គាម វ៉ាន់នី បាយអូរ៉ិស៊ីច ខេត្តពោធិ៍សាត់ (២០១០- ២០១១)

វ៉ៃ ប៊ុនធឿន (២០០១) ស្វែងយល់ពីទិន្នន័យស្វាគ្គាម

សុគន្ធ ធារ៉ា (២០០៤) ការសិក្សាការចិញ្ចឹម និងអត្តចារិកសត្វស្វានៅមជ្ឈមណ្ឌលសង្គ្រោះសត្វភ្នំតាម៉ៅ។ បញ្ចប់សារណាបទនៅសាកលវិទ្យាល័យភូមិន្ទកសិកម្ម។

Ankel-Simons. (2000). Primate Anatomy. onadio.

(2000). Macaca fascicularis. Brockman, DK

and Lippold, LK. (1975).Gestation and birth

of a douc langurs

www.factzoo.com/mammals/types-of-monkeys.html.

Kavanagh, M. (1978). The Social behavior of doucs

(Pygathrix nemaeous) at San Diego Zoo

Primates.

Kiefer. (2000). Tetanus-Clostridium tetani

Lippold, L.K. (1998). Natural history of douc angurs,

in the Natural History of the Doucs and Snub-

nosed Mondeys.ed. N.G.Jablonski. World

scientific Publishing Singapore.

Singapore Zoological Garden Docent. (2000). Pig-

tailed Macaque

**ប្រសិទ្ធភាពនៃការប្រើប្រាស់កន្ទក់ពោតលើការលូតលាស់របស់ក្រូច
នៅស្ថានីយចិញ្ចឹមសត្វ នៃសាកលវិទ្យាល័យភូមិន្ទកសិកម្ម**
EFFECTIVENESS OF USING CORN BRAN ON THE GROWTH RATE
OF QUAIL IN ANIMAL EXPERIMENTAL FARM'S RUA

ញ៉ា ប៊ុណ្ណត ព្រំ ជន ប្រាក់ តា ហ៊ិន ហៀក

សាកលវិទ្យាល័យភូមិន្ទកសិកម្ម

អត្ថបទសង្ខេប

ការពិសោធន៍នេះត្រូវបានធ្វើឡើងនៅស្ថានីយចិញ្ចឹមសត្វនៃសាកលវិទ្យាល័យភូមិន្ទកសិកម្មដែលចាប់ផ្តើមឡើងនៅថ្ងៃទី ២៩ ខែតុលា រហូតដល់ ថ្ងៃទី ០៩ ខែធ្នូ ឆ្នាំ២០១២។ សិក្សាលើប្រធានបទ “ប្រសិទ្ធភាពនៃការប្រើប្រាស់កន្ទក់ពោតលើការលូតលាស់របស់ក្រូចនៅស្ថានីយចិញ្ចឹមសត្វនៃ សាកលវិទ្យាល័យភូមិន្ទកសិកម្ម”។ សត្វត្រូវបានផ្តល់យើងយកមកធ្វើការពិសោធន៍មានចំនួន ៣០០ ក្បាល មានអាយុមួយថ្ងៃឡើងទៅត្រូវបានបែង ចែកជា ៤ ក្រុមគឺ ក្រុម T0, T1, T2 និង T3 ក្នុង១ ក្រុមត្រូវបានបែងចែកជា ៣ សា ដែលក្នុង ១ សា មានកូនក្រូច ២៥ ក្បាលស្មើគ្នា ដើម្បី ធ្វើការប្រៀបធៀបរវាងក្រុមនីមួយៗ ដែលផ្សំដោយកន្ទក់ពោតជាចំណីផ្សំដោយមានបរិមាណកន្ទក់ពោតខុសៗគ្នា ដោយក្រុម T0 ជាក្រុមត្រួតពិនិត្យដែលប្រើប្រាស់ចំណីធម្មតាពុំមានផ្សំដោយកន្ទក់ពោតទេ រីឯក្រុមT1 ជាក្រុមមានផ្សំដោយកន្ទក់ពោតក្នុងកម្រិត ៥ភាគរយ ក្រុម T2 ជាក្រុមផ្សំ កន្ទក់ពោតក្នុងកម្រិត ១០ ភាគរយ និងក្រុមT3 ជាក្រុមដែលមានផ្សំកន្ទក់ពោតក្នុងកម្រិត ១៥ ភាគរយ ។តាមលទ្ធផលនៃការពិសោធន៍ រយៈ ពេល ៤២ ថ្ងៃ កន្លងមក បានបង្ហាញឲ្យឃើញថា ក្រុម T3 មានទម្ងន់ខ្ពស់ជាងគេគឺ $T3=93.24 \pm 1.55$ ក្រាម ក្រុម T0= 93.24 ± 1.55 ក្រាម ក្រុម T1= 93.24 ± 1.55 ក្រាម ក្រុម T2= 93.24 ± 1.55 ក្រាម ដោយ $P=0.19$ ចំពោះសន្ទស្សន៍នៃការស៊ីចំណី របស់ក្រុមទាំង៤គឺ T0 ស៊ីចំណី 3.72 ± 0.16 ក្រាម ដើម្បីកើនទម្ងន់របស់មួយក្រាម, T1 ស៊ីចំណី 4.02 ± 0.16 ក្រាម ដើម្បីកើនទម្ងន់របស់មួយ ក្រាម, T2 ស៊ីចំណី 3.93 ± 0.16 ក្រាម ដើម្បីកើនទម្ងន់របស់មួយក្រាម និងT3 ស៊ីចំណី 3.81 ± 0.16 ក្រាម ដើម្បីកើនទម្ងន់របស់មួយក្រាម។ អត្រាងាប់របស់ក្រុមនីមួយៗគឺ T0=១,៦៦ %, T1=១,៦៦ %, T2=១,៦៦ % និង T3=០ %។ សរុបមកឃើញថា ក្រុម T3 ជាក្រុមមានផ្សំកន្ទក់ ពោតក្នុងចំណីក្នុងកម្រិត ១៥ ភាគរយ មានការលូតលាស់ល្អជាងក្រុមដទៃទៀត ហើយអាចចំណេញទៅលើប្រសិទ្ធភាពសេដ្ឋកិច្ចទៀតផង ហើយ ចំពោះអត្រាងាប់របស់ក្រុម T0 T1 និង T2 គឺមានលក្ខណៈដូចគ្នា។

ពាក្យគន្លឹះ: ប្រសិទ្ធភាពសេដ្ឋកិច្ច; កន្ទក់ពោត; ការលូតលាស់; ក្រូច

ABSTRACT

The experiment was conducted at the animal experimental farm of Faculty of Animal Science and Veterinary Medicine at Royal University of Agriculture. The duration of the experiment is 42 days from October 29 to December 09, 2012. Therefore I took a topic to research about “EFFECTIVENESS OF USING CORN BRAN ON THE GROWTH RATE OF QUAIL IN ANIMAL EXPERIMENTAL FARM'S RUA”. The experimental quails has 300 heads and one day old and divided into four groups: T0, T1, T2 and T3 each group has three replicates and each replicate has 25 heads of quails for these four groups were provided the same protein and energy level but defferent of supplementation, which T0 was control treatment, T1 was offered corn bran 5%, T2 was offered 10% and T3 was offered 15%. The result of the experiment has shown that quail's average weight in treatment T3 is higher than other consisting of $T3=138.24 \pm 1.55$ g $T0=134.93 \pm 6.22$ g, $T1=130.46 \pm 3.69$ g, $T2=133.40 \pm 2.73$ g by $P=0.19$. On the other hand, quail's consumption in treatment T0= 3.72 g, T1= 4.02 g, T2= 3.93 g and T3= 3.81 g. Death rate of each treatment were T0= 1.66% , T1= 1.66% , T2= 1.66% , and T3= 0% . In conclusion, treatment T3 has been mixed with the corn bran in concentrated feed had higher growth than other treatments, moreover the economic efficiency is so good but the death rate of T0, T1 and T2 were the same.

Keywords: The economic efficiency; Corn bran; Growth rate; Quail

១ សេចក្តីផ្តើម

បច្ចុប្បន្នបញ្ហាសន្តិសុខស្បៀងនៅលើពិភពលោក គឺជាបញ្ហាមួយដ៏សំខាន់សម្រាប់យើងគ្រប់គ្នា។ ចំពោះបញ្ហាទាំងនេះ គឺបណ្តាលមកពីកំណើនប្រជាជន មានការកើនឡើងឥតឈប់ឈរ ពីមួយឆ្នាំទៅមួយឆ្នាំ ដែលធ្វើឲ្យធនធានធម្មជាតិដែលមានត្រូវបានប្រើប្រាស់ស្ទើរតែទាំងអស់។ ចំណែកការផលិត ក៏មានការវិវត្តន៍យឺតដែលបណ្តាលឲ្យ អ្នកស្រាវជ្រាវទាំងអស់បានខិតខំប្រឹងប្រែងច្នៃប្រឌិត និងកែប្រែវិធានវត្តធាតុដើមទាំងអស់ ដែលមានមកប្រើប្រាស់ឡើងវិញ។ ដូចនេះហើយទើប រាជរដ្ឋាភិបាលយើងបានយកចិត្តទុកដាក់ និងលើកទឹកចិត្តឲ្យកសិករផលិតផលកសិកម្មរបស់ពួកគាត់ឲ្យមានការកើនឡើងជាងមុនដើម្បីទ្រទ្រង់និងតម្រូវការប្រចាំថ្ងៃរបស់អ្នកប្រើប្រាស់។

ផលិតផលកសិកម្ម គឺផ្តោតសំខាន់ទៅលើការដាំដុះនិងការចិញ្ចឹមសត្វ ប៉ុន្តែការដាំដុះមិនសូវទាទាបជាបញ្ហាចំពោះប្រទេសយើងទេ ពីព្រោះប្រទេសកម្ពុជាយើងជាប្រទេសមួយដែលនាំចេញនូវកសិផលមួយចំនួនដូចជា ៖ស្រូវ ពោត កន្ទក់សណ្តែក ល្ង ដំឡូងមី និងកៅស៊ូ (ឃ្នាំមើលសេដ្ឋកិច្ចកម្ពុជា ២០០៤)។ ផ្ទុយទៅវិញការ ចិញ្ចឹមសត្វនៅប្រទេសយើងបែបជាមិនសូវកើតច្រើនទៅវិញក៏ប៉ុន្តែប្រមុខរដ្ឋាភិបាលយើងនៅតែព្យាយាមជម្រុញទៅលើវិស័យនេះយ៉ាងខ្លាំងក្លាដោយមានការបញ្ជូននូវអ្នកជំនាញផលិតកម្ម ហើយក៏មានការចូលរួមពីបណ្តាអង្គការជាតិ និងអន្តរជាតិនានាផងដែរ ដើម្បី បណ្តុះបណ្តាលតាមភូមិ ទៅលើការចិញ្ចឹមសត្វជាលក្ខណៈគ្រួសារដែលអាចទទួលបានទិន្នផលខ្ពស់។

ផលិតកម្មក្រូចបច្ចុប្បន្ន កំពុងតែមានប្រជាប្រិយភាពផងដែរ បន្ទាប់ពីផលិតកម្មមាន់ និងបក្សីផ្សេងៗទៀត ពីព្រោះក្រូចជាសត្វដែលងាយចិញ្ចឹមជាងបក្សីដទៃ វាស្ងា់ និងជំងឺ ប្រើទ្រុឌតូចចំណាយទុនតិចពិសេសមានវដ្តផលិតកម្មខ្លី (Swort, 1996)។ សាច់ក្រូចអាច ប្រើចម្អិនជាម្ហូបដែលមានសេដ្ឋកិច្ចល្អមួយឆ្នាំ ហើយយើងក៏អាចចិញ្ចឹមដើម្បីក៏សាងផងដែរ។ សាច់ក្រូចអាចមានប្រភេទអ៊ីនហ្វេដល់ ២០,៥៤% បើធៀបនឹងសាច់មាន់ដែលមានប្រភេទអ៊ីន ២០,៦៦% (Pade and Sritava, 1982)។

បើតាមការសិក្សាកន្លងមក យើងឃើញថាវត្តធាតុដើមក្នុងស្រុកដែលប្រើសម្រាប់ផ្សំចំណីសត្វមានតម្លៃថ្លៃនៅ លើទីផ្សារ ជាយសារវាជាតម្រូវការរបស់មនុស្សដែរ ហេតុនេះហើយទើបធ្វើឲ្យអ្នកចិញ្ចឹមសត្វមានការលំបាកក្នុងការចិញ្ចឹម ប៉ុន្តែអ្នកស្រាវជ្រាវយើងបានខិតខំរកវត្តធាតុដើមក្នុងស្រុក ដែលមិនមែនជាតម្រូវការរបស់មនុស្សសម្បូរប្រភេទអ៊ីន និងមានតម្លៃថោក។ កន្ទក់ពោត គឺជាប្រភេទពោតដែលសេសសល់ពីតម្រូវការរបស់មនុស្ស ហើយក៏ជាប្រភេទពោតដែលអាចប្រើប្រាស់បាន និងមានតម្លៃថោកជាងពោតទាំងដុលតែម្តង ហើយគេអាចប្រើប្រាស់វាដើម្បីធ្វើជាចំណីរបស់សត្វមួយចំនួនដូចជា៖ ក្រូច ជ្រូក មាន់ ទា ជាដើម។

គោលបំណងនៃការសិក្សាមានដូចខាងក្រោម ៖

- ប្រៀបធៀបកម្រិត នៃការលូតលាស់របស់ក្រូចក្នុងក្រុមដែលប្រើប្រាស់កន្ទក់ពោតក្នុងកម្រិតផ្សេងៗគ្នា
- សិក្សាពីសន្ទស្សន៍នៃការស៊ីចំណីរបស់ក្រុមនីមួយៗ
- វិភាគពីប្រសិទ្ធភាពសេដ្ឋកិច្ចរបស់ក្រុមនីមួយៗ ។

ការសិក្សានេះមានរយៈពេល ៤២ ថ្ងៃ ដែលមានកូនក្រូចអាយុដូចគ្នាសរុបចំនួន ៣០០ ក្បាល ហើយការពិសោធន៍នេះធ្វើឡើងនៅស្ថានីយពិសោធន៍សត្វ នៃសាកលវិទ្យាល័យភូមិន្ទកសិកម្មដោយគិតចាប់ពីថ្ងៃទី ២៩ ខែតុលា ដល់ ថ្ងៃទី៩ ខែធ្នូ ឆ្នាំ ២០១២។

២ សម្ភារៈ និងវិធីសាស្ត្រស្រាវជ្រាវ

ការពិសោធន៍នេះ ត្រូវបានរៀបចំធ្វើក្នុងធាងចិញ្ចឹមសត្វដែលស្ថិតនៅក្នុងស្ថានីយចិញ្ចឹមសត្វ នៃមហាវិទ្យាល័យវិទ្យាសាស្ត្រនិងវេជ្ជសាស្ត្រដែលសង់បណ្តោយថ្ងៃ។ ទ្រុឌដែលប្រើប្រាស់សម្រាប់ធ្វើការពិសោធន៍ក្រូច គឺជាប្រភេទទ្រុឌដែលធ្វើអំពីឈើ ដែលមានបណ្តោយប្រវែង ២ម ទទឹង ០,៥ម និងមានចំនួន ១២ cages ដែលមានព័ទ្ធជុំវិញទៅដោយសំណាញ់ និងក្រដាសកេះ ហើយចែកចេញជា ៣ ជួរដោយក្នុងមួយជួរមាន ៤ cages និងមានជើងទ្រព្យក្រោមផុតដីដែលមានកំពស់ ០,៤ម ហើយកម្រាលក្រាលដោយបារនិងអង្កាម។



រូបថតទី ១ ឡូតីពិសោធន៍នីមួយៗ

ក្នុងការពិសោធន៍នេះមានកូនក្រូចចំនួន ៣០០ ក្បាលចិញ្ចឹមក្នុងរយៈពេល ៦ សប្តាហ៍ដោយរៀបចំតាមគំរូពិសោធន៍ CRD (Completely Randomized Design) ហើយបែងចែកជា ៤ ក្រុម (Treatment) ដោយក្នុងមួយក្រុមមាន ៣ សា (Replicate) និងក្នុងមួយសា មានកូនក្រូចចំនួន ២៥ ក្បាល ។ (T0)៖ ជាក្រុមត្រួតពិនិត្យ មិនប្រើប្រាស់កន្ទក់ពោតក្នុងចំណីផ្សំ (T1)៖ ជាក្រុមដែលប្រើប្រាស់កន្ទក់ពោតក្នុងចំណីផ្សំ ៥ ភាគរយ (T2)៖ ជាក្រុមដែលប្រើប្រាស់កន្ទក់ពោតក្នុងចំណីផ្សំ ១០ ភាគរយ (T3)៖ ជាក្រុមដែលប្រើប្រាស់កន្ទក់ពោតក្នុងចំណីផ្សំ ១៥ ភាគរយ

តារាងទី ១ សមាសធាតុគីមីក្នុងសារធាតុនីមួយៗ

សមាសធាតុ	DM	CP	ME	Ca	P
ពោត	87.05	9.20	3350	0.35	0.09
កន្ទក់លេខមួយ	90.91	8.65	2914	0.13	1.12
ត្រីក្រៀម	90.60	41.73	2950	7.16	1.67
សណ្តែកសៀង	87.98	44.23	3200	0.31	0.7
កន្ទក់ពោត	88.57	8.97	1600	0.04	0.31

DM= Dry matter, CP= Crude Protein, ME= Metabolisable Energy, Ca=Calcium, P = Phosphor

២.២ ចំណី និងការផ្តល់ចំណី

ក្នុងការពិសោធន៍នេះ មានចំណីផ្សំបួនប្រភេទខុសៗគ្នា ដែលអាស្រ័យនឹងកម្រិតនៃការប្រើប្រាស់កន្ទក់ ពោតគឺ ០ ភាគរយ ៥ ភាគរយ ១០ ភាគរយ ១៥ ភាគរយ រួមផ្សំជាមួយវត្ថុធាតុដើម មួយចំនួនទៀតដូចជា ពោត កន្ទក់លេខមួយ ត្រីក្រៀម សណ្តែក សៀង ប្រេមីច និងអំបិល។

ចំណីចែកជាពីរដំណាក់កាលគឺ ៖

- ដំណាក់កាលទី១ ៖ ត្រូវពីអាយុ ០-៣ សប្តាហ៍ផ្តល់ចំណី ដែលមានប្រូតេអ៊ីន ២៧ ភាគរយ។
- ដំណាក់កាលទី២ ៖ ត្រូវពីអាយុ ៤-៦ សប្តាហ៍ផ្តល់ចំណី ដែលមានប្រូតេអ៊ីន ២៤ ភាគរយ។

តារាងទី ២ រូបមន្តផ្សំចំណីសម្រាប់ក្រូចអាយុពី ០ ទៅ ៣ សប្តាហ៍

វត្ថុធាតុដើម	ក្រុមពិសោធន៍			
	ក្រុមទី ១	ក្រុមទី ២	ក្រុមទី ៣	ក្រុមទី ៤
ពោត	៣៧,៨៥	៣៥	៣១,៥០	២២,៧៨
កន្ទក់លេខមួយ	៩,០៨	៩,៣៨	១០,០៥	៨,៩១
ត្រីក្រៀម	១៣,៧៩	១២,៥០	១៥,៦៣	១៣,៨៥
សណ្តែកសៀង	៣៨,៤០	៣៧,២៤	៤៣,៥១	៣៨,៥៧
កន្ទក់ពោត	០	៥	១០	១៥
អំបិល	០,៤៤	០,៤៤	០,៤៤	០,៤៤
ប្រេមីច	០,៤៤	០,៤៤	០,៤៤	០,៤៤
បរិមាណសរុប	១០០	១០០	១០០	១០០
សារធាតុចិញ្ចឹម				
ប្រូតេអ៊ីន (%)	២៧	២៧	២៧	២៧
ថាមពល (kcal/Kg)	៣២៩៨	៣២៤៩	៣១៩៩	៣១៤៩
កាល់ស្យូម (%)	០,៩៥	០,៩៥	០,៩៥	០,៩៥
ផូស្វ័រ (%)	០,៧៦	០,៧៥	០,៧៣	០,៧២

តារាងទី ៣ រូបមន្តផ្សំចំណីសម្រាប់ក្រូចអាយុពី ៤ ទៅ ៦ សប្តាហ៍

វត្ថុធាតុដើម	ក្រុមពិសោធន៍			
	ក្រុមទី ១	ក្រុមទី ២	ក្រុមទី ៣	ក្រុមទី ៤
ពោត	៤០	៣៥,៨៧	៣០,៨៧	២៥,៩២
កន្ទក់លេខមួយ	១៥,០២	១៤,៦៩	១៤,៥៦	១៤,៦០
ត្រីក្រៀម	១១,៥០	១០,៦៦	១០,៦៨	១០,៦០
សណ្តែកសៀង	៣២,៦០	៣២,៩០	៣៣	៣៣
កន្ទក់ពោត	០	៥	១០	១៥
អំបិល	០,៤៤	០,៤៤	០,៤៤	០,៤៤

ប្រេមីច	0,៤៤	0,៤៤	0,៤៤	0,៤៤
បរិមាណសរុប	១០០	១០០	១០០	១០០
សារធាតុចិញ្ចឹម				
ប្រូតេអ៊ីន (%)	២៤	២៤	២៤	២៤
ថាមពល (kcal/Kg)	៣២៣៥	៣១៨៨	៣១៣៩	៣០៨៦
កាល់ស្យូម (%)	០,៧៧	០,៧៧	០,៧៧	០,៧៧
ផូស្វ័រ (%)	០,៦៥	០,៦៤	០,៦៣	០,៦២

២.៣ ការប្រមូលទិន្នន័យ

ចំណីប្រចាំថ្ងៃ៖ ក្នុងការពិសោធន៍នេះ ចំណីត្រូវបានឲ្យស៊ីដោយសេរី ប៉ុន្តែត្រូវបានកំណត់ពេលដាក់ចំណី ៣ ដង ក្នុងមួយថ្ងៃគឺពេលព្រឹកម៉ោង ៧ ថ្ងៃត្រង់ម៉ោង ១២ និងពេលល្ងាចម៉ោង ១៦។ ចំណីត្រូវបានថ្លឹងមុន និងដាក់ឲ្យស៊ីហើយចំណីដែលនៅសល់ និងចំណីដែលកំពប់ក៏ត្រូវបានរងអង្កាមចេញមុនពេលថ្លឹងដែរ។

ចំពោះចំណី ដែលនៅសល់បន្ទាប់ពីថ្លឹងរួចរាល់យើងត្រូវចែករក្សាទុកក្នុងស្បោងផ្លាស្ទិកឲ្យបានត្រឹមត្រូវ តាមក្រុមនីមួយៗដើម្បីចៀសវាងខ្យល់ចេញចូល។ រយៈពេលមួយសប្តាហ៍បន្ទាប់មកយើងច្របល់វាចូល គ្នាទៅតាមក្រុមនីមួយៗ រួចចាប់យកចំណីនោះទៅតាមក្រុមនីមួយៗ ប្រមាណជា ១០ ទៅ ១៥ ក្រាម ដើម្បីវិភាគរកម៉ាសស្នូតរបស់ចំណីដែលនៅសល់ ដោយឡែកចំពោះចំណីដែលយើងផ្សិតក៏ត្រូវយកទៅវិភាគរកម៉ាសស្នូតដែរ។ ចំពោះការវិភាគរកម៉ាសស្នូតនេះ គឺយើងចែកចេញជាពីរដំណាក់កាលទៅតាមកម្រិតនៃប្រូតេអ៊ីនដែលផ្តល់ឲ្យសត្វត្រូវ ២៧ ភាគរយ និង២៤ ភាគរយ។

ការថ្លឹងទម្ងន់ក្រូច៖ ការថ្លឹងទម្ងន់ក្រូច គឺធ្វើឡើងរៀងរាល់មួយសប្តាហ៍ម្តង ដោយចាប់ផ្តើមថ្លឹងនៅម៉ោង ៦ ព្រឹក ដោយប្រើជញ្ជីងខ្នាត ៥០០ក្រាម ថ្លឹងក្រូចម្តងមួយៗរហូតដល់អស់។ ប៉ុន្តែមុនពេលថ្លឹងត្រូវបង្កាត់ទឹក និងចំណីរយៈពេលមួយម៉ោងសិន ទើបចាប់ផ្តើមថ្លឹងក្រូចដើម្បីរកភាពសុក្រិត។

អត្រាស្លាប់ និងសីតុណ្ហភាព៖ ចំពោះអត្រាស្លាប់ត្រូវកត់ត្រាជាប្រចាំនៅពេលណាដែលត្រូវស្លាប់តាមក្រុមនីមួយៗ ចំណែកសីតុណ្ហភាពក៏ត្រូវបានកត់ត្រា ៣ ដងក្នុងមួយថ្ងៃគឺពេលម៉ោង ៧ ព្រឹក ម៉ោង ១២ ថ្ងៃត្រង់ និង ម៉ោង ៤ ល្ងាច។

២.៤ ការវិភាគទិន្នន័យ

ទិន្នន័យដែលប្រមូលបានពីការពិសោធន៍មានដូចជា បរិមាណចំណីស៊ីចូលប្រចាំថ្ងៃ និងប្រចាំសប្តាហ៍ សន្ទស្សន៍ នៃការស៊ីចំណី កំណើនទម្ងន់ប្រចាំថ្ងៃ និងប្រចាំសប្តាហ៍ ត្រូវបានបញ្ចូលក្នុងកម្មវិធី Microsoft Excel 2007 និងធ្វើការវិភាគដោយប្រើប្រាស់តាមកម្មវិធី ANOVA (SPSS version 16.0)។

៣.លទ្ធផល និង ការពិភាក្សា

៣.១ លទ្ធផល

ក. សីតុណ្ហភាពប្រចាំសប្តាហ៍

ការងារពិសោធន៍ក្រូច ត្រូវបានធ្វើការអនុវត្តដែលមានរយៈពេល ៤២ ថ្ងៃ ដែលគិតចាប់ពីថ្ងៃទី ២៩ ខែតុលា ២០១២ រហូតដល់ថ្ងៃទី ០៩ ខែធ្នូ ឆ្នាំ ២០១២ ក្នុងអំឡុងពេលនោះផងដែរគឺស្ថិតនៅក្នុងរដូវប្រាំងដែលសីតុណ្ហភាពមានការកើនឡើងខ្ពស់នៅចន្លោះម៉ោង ១២ ថ្ងៃត្រង់ រហូតដល់ម៉ោង ៤ រសៀល។

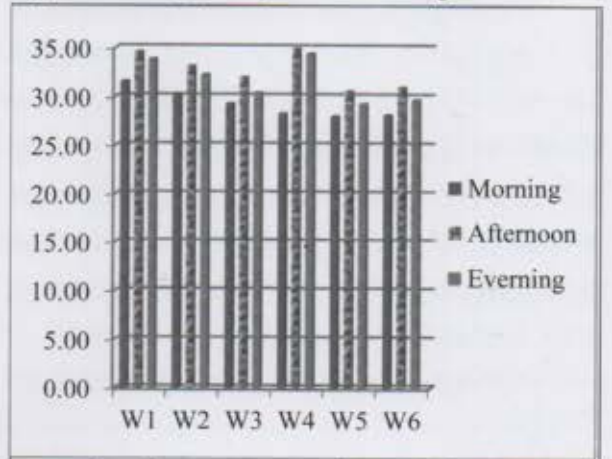

រូបភាពទី ១ សីតុណ្ហភាពមធ្យមប្រចាំសប្តាហ៍(គិតជាអង្សាសេ)

ខ. ទម្ងន់ក្រូចជាមធ្យមប្រចាំសប្តាហ៍ (អាយុពី០-៦សប្តាហ៍)

ក្រាហ្វិកទី ១ បានបង្ហាញថាទម្ងន់ចាប់ផ្តើមរបស់ក្រូចសម្រាប់ក្រុមទាំង ៤ មិនមានលក្ខណៈខុសគ្នាទេ ($P > 0,0៥$) ដែលគួរឲ្យយោបល់បានបង្ហាញថា ការជ្រើសរើសទម្ងន់ចាប់ផ្តើមរបស់យើងមិនមានឥទ្ធិពលដល់ការពិសោធន៍ឡើយ។ ដោយឡែកចាប់ពីសប្តាហ៍ ទី ១ ទី ២ ទី ៣ ទី ៤ ទី ៥ និងទី ៦ យើងឃើញថាក្រុម T0 ដែលមិនប្រើប្រាស់កន្ទក់ ពោត និង ក្រុម T3 ដែលប្រើប្រាស់កន្ទក់ពោត ១៥ ភាគរយ គឺមានទម្ងន់ជាមធ្យមខ្ពស់ជាងក្រុម T1 និង T2។ ដោយកំណើនទម្ងន់នៅសប្តាហ៍ទី២ មានទម្ងន់ជាមធ្យមប្រចាំសប្តាហ៍របស់ក្រូចមួយក្បាលរបស់ក្រុមទាំង ៤ មានភាពខុសគ្នាដោយ $P \leq 0,0៥$ ដែលក្រុម T0 ($៥៤,២៤ \pm ៧,៦៨$) មានទម្ងន់ជាមធ្យមធ្ងន់ជាងក្រុម T1 ($៤៩,៨៣ \pm ៧,១០$) និងក្រុម

ដ្យាក្រាមទី៤ បានបង្ហាញថាសន្ទស្សន៍នៃការស៊ីចំណីជាមធ្យមរបស់ក្រុមនីមួយៗ ដែលប្រើប្រាស់កន្ទក់ពោតជាចំណីផ្សំនូវកម្រិតផ្សេងគ្នា(០ ភាគរយ ៥ ភាគរយ ១០ ភាគរយ ១៥ ភាគរយ) យើងអាចមើលឃើញយ៉ាងច្បាស់ថាសន្ទស្សន៍នៃការស៊ីចំណីរបស់ក្រុមនីមួយៗ គឺ មានលក្ខណៈខុសគ្នាដោយ៖

- ក្រុម T0 ដើម្បីកើនទម្ងន់រស់មួយក្រាម ត្រូវប្រើចំណីអស់ជាមធ្យម ៣,៧២ ± ០,១៧ ក្រាម។
- ក្រុម T1 ដើម្បីកើនទម្ងន់រស់មួយក្រាម ត្រូវប្រើចំណីអស់ជាមធ្យម ៤,០២ ± ០,១២ ក្រាម។
- ក្រុម T2 ដើម្បីកើនទម្ងន់រស់មួយក្រាម ត្រូវប្រើចំណីអស់ជាមធ្យម ៣,៩៣ ± ០,០៨ ក្រាម។
- ក្រុម T3 ដើម្បីកើនទម្ងន់រស់មួយក្រាម ត្រូវប្រើចំណីអស់ជាមធ្យម ៣,៨១ ± ០,០៤ ក្រាម។

ដូចនេះវាបង្ហាញឲ្យឃើញថា សន្ទស្សន៍នៃការស៊ីចំណីជាមធ្យមរបស់ក្រុមត្រូវទាំងបួនក្រុម គឺពិតជាមិនមានលក្ខណៈខុសគ្នាទេតាមលក្ខណៈស្ថិតិសាស្ត្រដោយ $P > 0,05$ ។

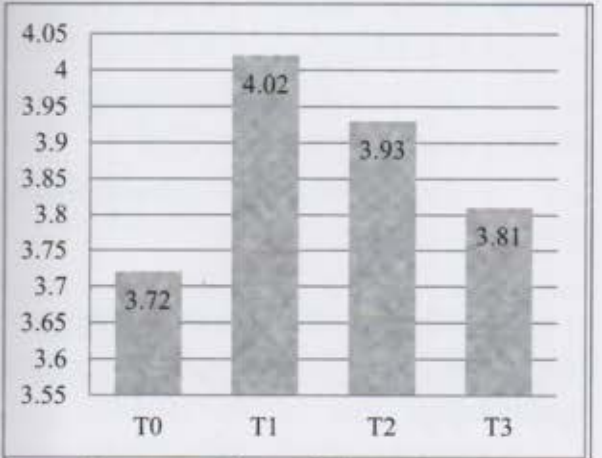

ដ្យាក្រាមទី៥ សន្ទស្សន៍នៃការស៊ីចំណីជាមធ្យមក្នុងការពិសោធន៍ទាំងមូល

៨. ប្រសិទ្ធភាពសេដ្ឋកិច្ច

ប្រសិទ្ធភាពសេដ្ឋកិច្ចរបស់ក្រុមពិសោធន៍ទាំងបី គឺអនុវត្តន៍តាមរូបមន្ត៖

$$EE = \frac{\text{ចំណូលសរុប}}{\text{ចំណាយសរុប}}$$

EET0 = ១៣២ ភាគរយ បញ្ជាក់ថាបើសិនជាចំណាយអស់ប្រាក់ ១០០ រៀល នឹងទទួលបានប្រាក់វិញ ១៣២ រៀល។ នេះមានន័យថាចំណេញ ៣២ រៀល។

EET1 = ១៣១ ភាគរយ បញ្ជាក់ថាបើសិនជាចំណាយអស់ប្រាក់ ១០០ រៀល នឹងទទួលបានប្រាក់វិញ ១៣១ រៀល។ នេះមានន័យថាចំណេញ ៣១ រៀល។

EET2 = ១៣០ ភាគរយ បញ្ជាក់ថាបើសិនជាចំណាយអស់ប្រាក់ ១០០ រៀល នឹងទទួលបានប្រាក់វិញ ១២៨ រៀល។ នេះមានន័យថា ចំណេញ ២៨ រៀល។

EET3 = ១៣៥ ភាគរយ បញ្ជាក់ថាបើសិនជាចំណាយអស់ប្រាក់ ១០០ រៀល នឹងទទួលបានប្រាក់វិញ ១៣៥ រៀល។ នេះមានន័យថា ចំណេញ ៣៥ រៀល។

តារាងទី៤ ប្រសិទ្ធភាពសេដ្ឋកិច្ចនៃក្រុមនីមួយៗ

G	TE	TI	TP	EE
T0	139962.81	185.000	45037.2	1.32
T1	140158.53	185.000	44841.47	1.31
T2	143625.97	185.000	41374	1.28
T3	137964.3	1875.000	49535.7	1.35

៤.៥ ការពិភាក្សា

ក. កំណើនទម្ងន់

តាមលទ្ធផលពិសោធន៍ខាងលើ ចំពោះកំណើនទម្ងន់លូតមធ្យមប្រចាំថ្ងៃក្នុង ការពិសោធន៍ទាំងមូលមិនមានភាពខុសគ្នាទេរវាងក្រុមទាំង៤ ($P > 0,05$) ដោយ ក្រុម T0 មានទម្ងន់ជាមធ្យម ៣,២១ ± ០,១៥ ក្រាម/ថ្ងៃ/ក្បាល ដែលប្រហាក់ប្រហែលនឹងក្រុមT1 មានទម្ងន់ជាមធ្យម ៣,១១ ± ០,០៧ ក្រាម/ថ្ងៃ/ក្បាល ក្រុមT2 មានទម្ងន់ជាមធ្យម ៣,១៨ ± ០,០៦ ក្រាម/ថ្ងៃ/ក្បាល ក្រុម T3 មានទម្ងន់ជាមធ្យម ៣,២៩ ± ០,០៣ ក្រាម/ថ្ងៃ/ក្បាល ដោយ $P=0,២០៤$ ។ បើតាមលោកសុខ ភារៈ (២០១០)ប្រសិទ្ធភាពនៃការប្រើប្រាស់កន្ទក់សណ្តែកសៀង លើការលូតលាស់របស់ក្រូចនៅសាកលវិទ្យាល័យភូមិន្ទកសិកម្ម បានប្រើប្រាស់កន្ទក់សណ្តែកសៀងក្នុងកម្រិត ២០ ភាគរយ ២៥ ភាគរយ និង៣០ ភាគរយ បានបង្ហាញថា កំណើនទម្ងន់លូតលាស់ជាមធ្យមប្រចាំថ្ងៃក្នុងការពិសោធន៍ទាំងមូលគឺស្ថិតនៅចន្លោះពី ២,៧ ក្រាម/ក្បាល/ថ្ងៃ ទៅ ៣,២ ក្រាម/ក្បាល/ថ្ងៃ។

ខ. សន្ទស្សន៍នៃការស៊ីចំណី

ដូចនេះវាបង្ហាញឲ្យឃើញថា សន្ទស្សន៍នៃការស៊ីចំណីជាមធ្យមរបស់ក្រុមត្រូវទាំងបួនក្រុម មិនមានលក្ខណៈខុសគ្នាទេតាមលក្ខណៈស្ថិតិសាស្ត្រដោយ $P > 0,05$ ។តាមរយៈលទ្ធផលនៃការពិសោធន៍បានបង្ហាញឲ្យឃើញនូវមធ្យមភាគរបស់ក្រុមទាំង៤

- ក្រុម T0 ដើម្បីកើនទម្ងន់រស់មួយក្រាម ត្រូវប្រើចំណីអស់ជាមធ្យម ៣,៧២ ± ០,១៧ ក្រាម។
- ក្រុម T1 ដើម្បីកើនទម្ងន់រស់មួយក្រាម ត្រូវប្រើចំណីអស់ជាមធ្យម ៤,០២ ± ០,១២ ក្រាម។

- ក្រុម T2 ដើម្បីកើនឡើងនូវសម្បូរក្រាម ត្រូវប្រើចំណីអស់ជាមធ្យម ៣,៩៣ ± ០,០៤ ក្រាម។

- ក្រុម T3 ដើម្បីកើនឡើងនូវសម្បូរក្រាម ត្រូវប្រើចំណីអស់ជាមធ្យម ៣,៨១ ± ០,០៤ ក្រាម។

ប៉ុន្តែលើតាមការពិសោធន៍របស់លោក មាស សាធិន (២០០៥) ការសិក្សាទៅលើការលូតលាស់របស់ក្រូច ដោយប្រើប្រាស់កន្ទក់សណ្តែកបាយជាចំណីផ្សំនៅស្ថានីយពិសោធន៍សត្វនៃសាកលវិទ្យាល័យភូមិន្ទកសិកម្មគឺជាមធ្យមចន្លោះពី ៣,៣៩-៣,៨៦ ក្រាម។ ចំណែកលោក សុខ ភារៈ (២០១០) ប្រសិទ្ធភាពនៃការប្រើប្រាស់កន្ទក់សណ្តែកសៀង ទៅលើការលូតលាស់របស់ក្រូចនៅសាកលវិទ្យាល័យភូមិន្ទកសិកម្ម គឺមានសន្ទស្សន៍នៃការប្រើប្រាស់ចំណីជា មធ្យមចន្លោះពី ៣,៩ ទៅ ៤,៤ ក្រាម។

គ. បរិមាណចំណីស៊ីតូលប្រចាំថ្ងៃ

ឆ្លងតាមការពិសោធន៍រយៈពេល ៤២ ថ្ងៃ កន្លងមកទៅលើការប្រើប្រាស់កន្ទក់ពោត ជាចំណីផ្សំរបស់ក្រូចក្នុងកម្រិតផ្សេងៗគ្នា(០ ភាគរយ ៥ ភាគរយ ១០ ភាគរយ ១៥ ភាគរយ)បានបង្ហាញថាបរិមាណចំណីស៊ីតូលរបស់ក្រូចក្នុងក្រុមនីមួយៗ គឺវាមានភាពខុសគ្នាដោយ (P<0,00១) ដោយបរិមាណជាមធ្យមរបស់ក្រុម T0=១១,៩៣±០,១៦ ក្រាម/ក្បាល T1=១២,៤៩±០,១៥ ក្រាម/ក្បាល T2=១២,៤៩±០,០២ ក្រាម/ក្បាល និងT3=១២,៥៥±០,០៥ ក្រាម/ក្បាល។ ចំណែកឯលោកសុខ ភារៈ(២០១០) ប្រសិទ្ធភាពនៃការប្រើប្រាស់កន្ទក់សណ្តែកសៀង លើការលូតលាស់របស់ក្រូចនៅសាកលវិទ្យាល័យភូមិន្ទកសិកម្ម គឺមានបរិមាណចំណីស៊ីតូលជាមធ្យមប្រចាំសប្តាហ៍ ការប្រើប្រាស់ចំណីជាមធ្យមចន្លោះពី ១១,៦ ទៅ ១២,៣ ក្រាម/ក្បាល/ថ្ងៃ។ សរុបសេចក្តីមកយើងពិតជាអាចប្រើប្រាស់កន្ទក់ពោតជាចំណីផ្សំ លើការលូតលាស់របស់ក្រូចរហូតដល់កម្រិត ១៥ ភាគរយ ពិតប្រាកដមែនដោយមិនមានការប៉ះពាល់ទៅលើបរិមាណចំណីស៊ីតូល ការលូតលាស់ និងសន្ទស្សន៍នៃការប្រើប្រាស់ចំណីទេ។

ឃ. ប្រសិទ្ធភាពសេដ្ឋកិច្ច

ក្រុមដែលមានប្រសិទ្ធភាពសេដ្ឋកិច្ចល្អជាងគេគឺ៖ ក្រុម T3 ដោយសារយើងចំណាយអស់ប្រាក់១០០រៀលនឹងទទួលបានប្រាក់មកវិញ ១៣៥ រៀល និងក្រុមបន្ទាប់គឺក្រុម T0 ដោយចំណាយអស់ប្រាក់ ១០០ រៀល នឹងទទួលបានប្រាក់វិញ ១៣២ រៀល បន្ទាប់មកទៀតគឺក្រុម T1 ដោយចំណាយអស់ប្រាក់ ១០០ រៀល នឹងទទួលបានប្រាក់វិញ ១៣១ រៀល ចំណែកឯក្រុម T2 មានប្រសិទ្ធភាពសេដ្ឋកិច្ចទាបជាងគេ ដោយចំណាយអស់ប្រាក់ ១០០ រៀល នឹងទទួលបានប្រាក់វិញ ១២៨ រៀល ។

៥ សន្និដ្ឋាន និងអនុសាសន៍

បន្ទាប់ពីបានធ្វើការសិក្សាស្រាវជ្រាវ និងពិសោធន៍កន្លងមកបានបង្ហាញឲ្យយើងឃើញថា ក្រុម T0 ជាក្រុមត្រួតពិនិត្យ និងក្រុម T3 ជាក្រុមដែលប្រើប្រាស់កន្ទក់ពោតចំនួន ១៥ ភាគរយមានកំណើនឡើងជាមធ្យមប្រចាំសប្តាហ៍របស់វាមានលក្ខណៈ

ប្រហាក់ប្រហែលគ្នាដែលក្នុងនោះT0=៤,៥២ ± ០,៩៣ ក្រាម ទម្ងន់បញ្ចប់១៣៤,៩៣ ± ៦,២២ ក្រាម រីឯក្រុម T3 មានទម្ងន់ចាប់ផ្តើម ៤,៣១ ± ០,៩២ ក្រាម ទម្ងន់បញ្ចប់ ១៣៨,២៤ ± ១,៥៥ ក្រាម។

ចំពោះក្រុម T1 និង ក្រុម T2 គឺមានការលូតលាស់ប្រហាក់ប្រហែលគ្នាដោយ T1 មានទម្ងន់ចាប់ផ្តើម ៤,៦៩ ± ០,៨២ ក្រាម ទម្ងន់បញ្ចប់ ១៣០,៤៦ ± ៣,៦៩ ក្រាម និងក្រុម T2 មានទម្ងន់ចាប់ផ្តើម ៤,៤៨ ± ០,៨៥ ក្រាម ទម្ងន់បញ្ចប់ ១៣៣,៤០ ± ២,៧៣ ក្រាម។

សន្ទស្សន៍នៃការស៊ីចំណី មិនមានលក្ខណៈខុសគ្នាទេដោយក្រុម T0=៣,៧២±០,១៧ ក្រាម, ក្រុម T1=៤,០២ ±០,១២ ក្រាម, ក្រុម T2=៣,៩៣ ± ០,០៤ក្រាម,ក្រុម T3=៣,៨១ ± ០,០៤ ក្រាម។ដូចនេះយើងអាចសន្និដ្ឋានបានថា ការប្រើប្រាស់កន្ទក់ពោត ១៥ភាគរយ ជាចំណីផ្សំទៅលើការលូតលាស់របស់ក្រូចគឺពិតជាបានធ្វើឲ្យក្រូចមានលក្ខណៈលូតលាស់ល្អប្រសើរមែន។ មិនតែប៉ុណ្ណោះ វាពិតជាអាចទទួលបានប្រាក់ចំណេញយ៉ាងច្រើនប្រាកដមែន។

បន្ទាប់ពីបានធ្វើការសិក្សាស្រាវជ្រាវទៅលើការប្រើប្រាស់កន្ទក់ពោតនៅក្នុងចំណីផ្សំ នាងខ្ញុំសូមផ្តល់ជាអនុសាសន៍មួយចំនួនដូចខាងក្រោម៖

- សូមធ្វើការពិសោធន៍ទៅលើការប្រើប្រាស់កន្ទក់ពោតក្នុងកម្រិតខ្ពស់ជាងនេះម្តងទៀត (១០ ភាគរយ ១៥ ភាគរយ និង២០ ភាគរយ) និងគួរតែបន្ថែមប្រេងទៅក្នុងចំណីពីព្រោះកន្ទក់ពោតមានថាមពលទាប ព្រមទាំងអាចធ្វើឲ្យការពិសោធន៍នេះកាន់តែជាក់ច្បាស់ និងស៊ីជម្រៅ។
- សូមឲ្យនិស្សិតជំនាន់ក្រោយធ្វើការស្រាវជ្រាវបន្ថែម និងប្រើប្រាស់វាក្នុងកម្រិតផ្សេងៗទៀត ដើម្បីឲ្យឃើញនូវបរិមាណមួយដែលសមស្របសម្រាប់បក្សី ឬសត្វផ្សេងៗទៀត ។

បន្ទាត់យសសាស្ត្រ

យស សោភ័ណ (២០០៣) ការសិក្សាទៅលើការប្រើប្រាស់កន្ទក់ពោតលើការលូតលាស់របស់មាន់សាច់ពូជ HUBBARD នៅស្ថានីយពិសោធន៍សត្វ នៃសាកលវិទ្យាល័យភូមិន្ទកសិកម្ម។ សារណាបទថ្នាក់បរិញ្ញាបត្រ, សាកលវិទ្យាល័យភូមិន្ទកសិកម្ម។

សុខ ភារៈ (២០១០) ប្រសិទ្ធភាពនៃការប្រើប្រាស់កន្ទក់សណ្តែក
ស្បៀងលើការលូតលាស់របស់ក្រូច នៅស្ថានីយពិសោធន៍
សត្វ នៃសាកលវិទ្យាល័យកូម៉ូនូកសិកម្ម។ សារណាបទ
ថ្នាក់បរិញ្ញា, សាកលវិទ្យាល័យកូម៉ូនូកសិកម្ម។

ពេជ្រ ប្រសិទ្ធ (២០០៦) ឥទ្ធិពលនៃការប្រើប្រាស់កន្ទក់ពោតជា
ចំណីផ្សំលើការលូតលាស់របស់ពូជមាន់សាច់ នៅស្ថានីយ
ពិសោធន៍សត្វ នៃសាកលវិទ្យាល័យកូម៉ូនូកសិកម្ម។ សារ
ណាបទថ្នាក់បរិញ្ញាសាកលវិទ្យាល័យកូម៉ូនូកសិកម្ម។

មាស សារីន (២០០៥) ការសិក្សាទៅលើការលូតលាស់របស់ក្រូច
ដោយការប្រើប្រាស់កន្ទក់ សណ្តែកបាយ ជាចំណីផ្សំនៅ
ស្ថានីយពិសោធន៍សត្វ នៃសាកលវិទ្យាល័យកូម៉ូនូកសិកម្ម
សារណាបទថ្នាក់បរិញ្ញាបត្រ, សាកលវិទ្យាល័យកូម៉ូនូ
កសិកម្ម។

ជា ណេង (១៩៩៦) បច្ចេកទេសចិញ្ចឹមមាន់។
ឈុំភិត លន់ (២០១១) បច្ចេកទេសចិញ្ចឹមក្រូច។
អ្នកស្រី ពាន សុខា (១៩៩៧) ដំណាំត្រូពិច។
ឃ្លាំមើលសេដ្ឋកិច្ចកម្ពុជាខែ តុលា ឆ្នាំ២០០៤។
មន្ទីរពិសោធន៍សាកលវិទ្យាល័យកូម៉ូនូកសិកម្ម (២០១២)។

The American Journal of Clinical Nutrition(October
26, 2012): www.ajcn.nutrition.org

Animal nutrition Handbook, Section18: Diet
Formulation and Feed Ingredient page 48.

Adam, K., A. Sivropoulou, S. Kokkini, T. Lanaras, and
M. Arsenakis. (1998). Antifungal activities of
Origanum vulgare subsp. *hirtum*, *Mentha
spicata*, *Lavandula angustifolia*, and *Salvia
fruticosa* essential oils against human
pathogenic fungi. J. Agric.

A.K. Shrivastav and B. Panda .(1999). Central Avian
Research Institute, Izatnagar-243 122, India,
World's Poultry Science Journal

Corn Bran Self Nutrition Data: Nutrition Facts and
Analysis for Corn Bran.

Burt, S. (2004). Essential oils: Their antibacterial
properties and potential applications in food—
A review. Int. J. Food Microbiol. 94:223–253.

Hume, M. E., S. Clemente-Hernandez, and E. O.
Oviedo-Rondont (2006). Effects of feed
additives and mixed *Eimeria* species
infection on intestinal microbial ecology of
broilers. Poultry. Sci.85:2106–2111

ប្រសិទ្ធភាពនៃគោលនយោបាយវិមជ្ឈការនៅកម្ពុជា

Effectiveness of Decentralisation Policy in Cambodia

សោម គឹមសុត្តិ^(១,២) សៅ ជឿន្ត^(៣) ឈុំភិក លន់^(១) ទូច វិសាលសុខ^(៤)

^{១)} សាកលវិទ្យាល័យភូមិន្ទកសិកម្ម

^{២)} ក្រសួងទំនាក់ទំនងជាមួយរដ្ឋសភា ព្រឹទ្ធសភា និង អធិការកិច្ច

^{៣)} ក្រសួងអភិវឌ្ឍន៍ជនបទ

^{៤)} សាកលវិទ្យាល័យបាត់ដំបង

សង្ខេបអត្ថបទ

ក្រោយពីបានបោះឆ្នោតសាកលលើកទីមួយនៅឆ្នាំ ១៩៩៣ រាជរដ្ឋាភិបាលកម្ពុជាបានបង្ហាញឲ្យឃើញនូវទស្សនៈវិស័យនៃការអភិវឌ្ឍន៍ប្រទេសកម្ពុជា ដោយឈរលើគោលការណ៍សន្តិភាព ការបង្រួបបង្រួមជាតិ និងការអភិវឌ្ឍន៍។ តាមរយៈបាវចនាទាំងនេះ ការកសាងលទ្ធិប្រជាធិបតេយ្យសេរីពហុបក្ស ត្រូវបានរាជរដ្ឋាភិបាលកម្ពុជាចាត់ទុកថាជាសកម្មភាពអាទិភាព។ មិនតែប៉ុណ្ណោះ វាជាយុទ្ធសាស្ត្រនិងឯកសារផ្លូវការជាច្រើនត្រូវបានរៀបចំដោយសមភាព យុត្តិធម៌ និងការអភិវឌ្ឍន៍តាមបែបលទ្ធិប្រជាធិបតេយ្យ។ ក្រោយការបោះឆ្នោតជ្រើសតាំងកំណែរដ្ឋស្រុកនៅឆ្នាំ ១៩៩៨ បានបង្ហាញឲ្យឃើញនូវជោគជ័យនៃការសាបព្រួសលទ្ធិប្រជាធិបតេយ្យលើកដំបូងនៅក្នុងប្រទេសកម្ពុជា។ នៅឆ្នាំ ២០០២ កម្ពុជាបានធ្វើការបោះឆ្នោតជ្រើសរើសក្រុមប្រឹក្សាឃុំ/សង្កាត់លើកទី១ ដើម្បីអនុវត្តនូវកម្មវិធីនយោបាយរបស់រាជរដ្ឋាភិបាលកម្ពុជា តាមរយៈលទ្ធិប្រជាធិបតេយ្យសេរីពហុបក្ស និងស្របតាមគោលនយោបាយវិមជ្ឈការនិងវិសហមជ្ឈការ ដែលបាននឹងកំពុងរៀបចំជាលើកដំបូងក្នុងគោលបំណងផ្ទេរសិទ្ធិនិងការទទួលខុសត្រូវផ្នែកកិច្ចការរដ្ឋបាល ផែនការ និងហិរញ្ញវត្ថុ ដល់ភ្នាក់ងារបន្ទាប់។ ក្រោយការបោះឆ្នោត នៅឆ្នាំ ២០០៧ ក្រុមប្រឹក្សាឃុំ/សង្កាត់ទាំងអស់បានបំពេញមុខនាមយ៉ាងសំខាន់ក្នុងការអនុវត្តន៍ផែនការសកម្មភាពអាទិភាពរបស់ខ្លួន ដោយអនុលោមទៅតាមគោលនយោបាយវិមជ្ឈការរបស់រាជរដ្ឋាភិបាលកម្ពុជា។ ស្ថិតនៅក្នុងអាយុកាលពីអាណត្តិរបស់ក្រុមប្រឹក្សាឃុំ/សង្កាត់ ទស្សនៈស្តីពីវិមជ្ឈការនិង វិសហមជ្ឈការបានក្លាយទៅជាឧបសគ្គ និងការប្រឈមកាន់តែច្រើនថែមទៀត ស្របពេលដែលតួនាទីនិងការទទួលខុសត្រូវរបស់ក្រុមប្រឹក្សា ឃុំ/សង្កាត់មានកាន់តែទូលំទូលាយនិងស្មើគ្នានៅក្នុងផែនការយុទ្ធសាស្ត្រអភិវឌ្ឍន៍ជាតិ៥ឆ្នាំលើកទីបី ២០០៦-២០១០។ អ្នកសិក្សាស្រាវជ្រាវ បានធ្វើការកត់សម្គាល់ថា ការអនុវត្តន៍គោលនយោបាយវិមជ្ឈការ ទាមទារឲ្យមានការបណ្តុះបណ្តាលនិងផ្លាស់ប្តូរមន្ត្រីសាធារណៈឲ្យកាន់តែទូលំទូលាយថែមទៀត។ បញ្ហានៃការសម្របសម្រួលក៏ត្រូវតែយកចិត្តទុកដាក់ដើម្បីទាក់ទាញឲ្យការចូលរួមកាន់តែខ្លាំងក្លា។

ពាក្យគន្លឹះ: វិមជ្ឈការ, ការបោះឆ្នោតឃុំ-សង្កាត់, ទីប្រឹក្សាឃុំ-សង្កាត់, គោលនយោបាយយុទ្ធសាស្ត្រ, គោលនយោបាយអភិវឌ្ឍន៍

ABSTRACT

After the first UN-backed general election in 1993, the Royal Government of Cambodia has expressed its strong perspectives on the economic development based on the principals of peace, reconciliation, and development. With this strong commitment, the government considers the construction of multi-party democracy as priority activity. Still, the strategy and official document are organized with equal toity, justice, and democratically-motivated development. After general election in 1998, it was shown the success of first democracy performed in Cambodia. In 2002, Cambodia held its first election for communal councils to complement the government's policy through democracy with plural parties complied with the decentralization and deconcentration undergoing organized in an attempt to transfer the right and responsibility of administration affairs, planning, and finance at following levels. Following the communal council election held in 2007, all councils have played important parts in implementing planning, and its priorities in accordance with decentralization of the government of Cambodia. At the second mandate period, the perspective on decentralization and deconcentration have faced more problems in parallel with the responsibility of the councils deeply concerning on strategy planning, and five-year development plan (2006-2010). Researchers have noticed that the implementation of decentralization policy requires training and exchanges experiences with more extensively cooperation. Moreover, coordination is also important needed to be focused on to attract more participants.

Keywords: Decentralization; Communal election; Communal councils; Priority policy; Development policy

១ សេចក្តីផ្តើម

ក្រោយពីការបោះឆ្នោត សមាជិកក្រុមប្រឹក្សាឃុំ/សង្កាត់ លើកទីមួយនៅខែកុម្ភៈ ឆ្នាំ ២០០២ នៅប្រទេសកម្ពុជាការអនុវត្តន៍ គោលនយោបាយវិមជ្ឈការ និងសហវិមជ្ឈការ ត្រូវបានរាជរដ្ឋា ភិបាលកម្ពុជាលើកទឹកចិត្តនិងគាំទ្រឲ្យបង្កើតយន្តការជាច្រើន ដើម្បី គាំទ្រដល់ប្រសិទ្ធភាព នៃការអនុវត្តន៍តួនាទីភារកិច្ចរបស់ក្រុមប្រឹក្សា ឃុំ/សង្កាត់នៅទូទាំងប្រទេស។ ឯកសារ និងបទដ្ឋានបច្ចេកទេស ជាច្រើនត្រូវបានរៀបចំ និងដាក់ឲ្យប្រើប្រាស់ដោយផ្ទេរសិទ្ធិ និងការ ទទួលខុសត្រូវ ពីថ្នាក់លើមកថ្នាក់ក្រោមបន្ទាប់ និងករណីជាច្រើន ដែលបានស្ថិតនៅក្នុងតួនាទី និងការទទួលខុសត្រូវរបស់ក្រុមប្រឹក្សា ឃុំ/សង្កាត់។ ការបោះឆ្នោតលើកទីមួយរបស់ក្រុមប្រឹក្សាឃុំ/សង្កាត់ បានឆ្លុះបញ្ចាំងឲ្យឃើញ នូវការអនុវត្តន៍លទ្ធិប្រជាធិបតេយ្យសេរី ពហុបក្ស ដែលផ្តល់សិទ្ធិ និងការទទួលខុសត្រូវឲ្យថ្នាក់ក្រោមបន្ទាប់ ធ្វើការសម្រេច និងរៀបចំផែនការវិនិយោគថ្នាក់ភូមិ មកធ្វើសមាហ រណកម្មផែនការនៅថ្នាក់ឃុំ ស្រុក និងខេត្ត។ ជាមួយគ្នានេះកិច្ចការ រដ្ឋបាលច្បាប់ សន្តិសុខសណ្តាប់ធ្នាប់ ក៏ត្រូវបានដាក់ឲ្យមានការ ទទួលខុសត្រូវខ្ពស់នៅថ្នាក់ ឃុំ សង្កាត់។

ក្រោយពីការបោះឆ្នោត ក្រុមប្រឹក្សាឃុំ/សង្កាត់លើកទីពីរ នៅខែ មេសា ឆ្នាំ ២០០៧ សមាជិកក្រុមប្រឹក្សា ឃុំ សង្កាត់ មាន ចំនួនពី ៥ ទៅ ១១ នាក់ ទៅតាមឃុំ សង្កាត់ ខុសៗគ្នា បានធ្វើ សកម្មភាពជាអាទិភាពជាច្រើន និងជាពិសេសបទពិសោធន៍ និង ការបណ្តុះបណ្តាលជាបន្តបន្ទាប់ បានធ្វើឲ្យសមត្ថភាពរបស់ក្រុម ប្រឹក្សា ឃុំ សង្កាត់ មានការកែលម្អ។ ឯកសារផ្លូវការ ច្បាប់ និង បទដ្ឋានបច្ចេកទេស ក៏ត្រូវបានរាជរដ្ឋាភិបាលកម្ពុជាបានអនុម័ត និងដាក់ឲ្យប្រើប្រាស់ព្រមទាំងធ្វើការកែសម្រួលយន្តការ និងឯក សារដែលមិនឆ្លើយតបទៅនឹងតម្រូវការ ទៅតាមគោលនយោបាយ វិមជ្ឈ ការ និង វិសហមជ្ឈការរបស់រាជរដ្ឋាភិបាលកម្ពុជា។

បញ្ហាសមត្ថភាពរបស់ ក្រុមប្រឹក្សា ឃុំ សង្កាត់ ក្នុងការ អនុវត្តន៍ ប្រព័ន្ធវិមជ្ឈការដោយប្រើប្រាស់ឯកសារ និងនីតិវិធីថ្មីៗ ដែលអនុម័ត ដោយរាជរដ្ឋាភិបាលកម្ពុជា បានរំលេចឲ្យឃើញនូវ សេចក្តីត្រូវការ និងភាពចាំបាច់ក្នុងការបណ្តុះបណ្តាលក្រុមប្រឹក្សា ឃុំ សង្កាត់ ក្នុងការរៀបចំ និងគ្រប់គ្រងការងាររដ្ឋបាល ផែនការ ហិរញ្ញវត្ថុ ។ល។ ស្ថិតក្នុងស្ថានភាពដ៏មមាញឹកនៅក្នុងតួនាទី និង ភារកិច្ចនេះ ការគាំទ្រ និងលើកទឹកចិត្តដើម្បីធ្វើការសម្របសម្រួល គម្រោងដែលពាក់ព័ន្ធនឹងស្ថាប័ននានា នៃវិស័យទាំងអស់ ចាំបាច់ជាទីបំផុត ដើម្បីធានានូវប្រសិទ្ធភាព និងនិរន្តរភាពនៃ ការងាររបស់ក្រុមប្រឹក្សា ឃុំ សង្កាត់។

កម្រិតវប្បធម៌ និង បទពិសោធន៍តិចតួចក្នុងការគ្រប់គ្រង បានក្លាយទៅជាឧបសគ្គក្នុងការដឹកនាំ និងបញ្ជា របស់ក្រុមប្រឹក្សា ឃុំ សង្កាត់ នីមួយៗ។ មិនតែប៉ុណ្ណោះភាពអសកម្ម និងបញ្ហាដែល កើត ឡើងពីការយល់ច្រឡំ ឬ មិនយល់នូវច្បាប់ទម្លាប់ បទដ្ឋាន បច្ចេកទេសកើតមានច្រើនស្របពេលជាមួយគ្នានឹងច្បាប់ និងនីតិវិធី បទដ្ឋានបច្ចេកទេសជាច្រើនត្រូវបានរៀបចំ និងដាក់ឲ្យប្រើប្រាស់

ដោយរាជរដ្ឋាភិបាលកម្ពុជា ឬ ដោយវិស័យសំខាន់ៗជាអាទិភាព ដើម្បីធានានូវសុវត្ថិភាពសង្គម ប្រសិទ្ធភាពសេដ្ឋកិច្ច និងធានាការ រស់នៅជូនប្រជាពលរដ្ឋប្រកបដោយសុខុមាលភាព។

ជាទូទៅ គម្លាតរវាងក្រុមប្រឹក្សា ឃុំ សង្កាត់ ជាមួយមន្ត្រី នៃស្ថាប័ននានា ដែលមានតួនាទីធ្វើសកម្មភាពនៅថ្នាក់ ឃុំ សង្កាត់ បានក្លាយជាករណីសិក្សា និងធ្វើការកែលម្អជាបន្តបន្ទាប់ ពិសេស ការផ្តល់សេវាសាធារណៈក្នុងវិស័យអប់រំ សុខាភិបាល កសិកម្ម ទេសចរណ៍ ហេដ្ឋារចនាសម្ព័ន្ធ។ល។

តាមរយៈបទពិសោធន៍ និងការបណ្តុះបណ្តាលជាបន្ត បន្ទាប់ដោយភ្នាក់ងារអភិវឌ្ឍន៍អន្តរជាតិ រាជរដ្ឋាភិបាល អង្គការ ក្រៅរដ្ឋាភិបាល ក្រុមប្រឹក្សា ឃុំ សង្កាត់ បានបង្ហាញឲ្យឃើញនូវការ ប្រែប្រួលជាច្រើន និងជាពិសេសការសម្របសម្រួលការងារជាមួយ មន្ត្រីថ្នាក់ ភូមិ ឃុំ ស្រុក ខេត្ត ។ល។ ក៏ប៉ុន្តែបញ្ហានៃការទំនាក់ទំនង និងការប្រើប្រាស់យន្តការ ដើម្បីសម្របសម្រួលជាមួយប្រជាពលរដ្ឋ នៅមានកម្រិត។ ដូច្នេះហើយ ទើបអ្នកសិក្សាស្រាវជ្រាវមានគោល បំណងសិក្សាស្វែងយល់ស្តីអំពី ប្រសិទ្ធភាពនៃការអនុវត្តន៍គោល នយោបាយវិមជ្ឈការរបស់ក្រុមប្រឹក្សា ឃុំ សង្កាត់ នៅកម្ពុជាដើម្បី ឆ្លុះបញ្ចាំងឲ្យឃើញនូវភាពអសកម្ម និងភាពចាំបាច់ក្នុងការកែ សម្រួលទាំង បុគ្គលិកលក្ខណៈ និងនីតិវិធីនានា ដើម្បីធានាដល់ ការអនុវត្តន៍ គោលនយោបាយវិមជ្ឈការ និងវិសហមជ្ឈការនៅ កម្ពុជាប្រកបដោយប្រសិទ្ធភាព និងនិរន្តរភាព។

២ វិធីសាស្ត្រនៃការសិក្សាស្រាវជ្រាវ

ក. ការជ្រើសរើសតំបន់សិក្សា

តំបន់សិក្សា ត្រូវបានអ្នកស្រាវជ្រាវកំណត់យកនៅក្នុង ខេត្តកំពតក្នុងស្រុកទឹកឃ្មុំ ខេត្តក្រចេះក្នុងស្រុកក្រចេះ ខេត្តប៉ៃលិន ក្នុងស្រុកសាលាក្រៅ និងខេត្តព្រៃវែងក្នុងស្រុកកំពង់ត្របែក ដើម្បីធ្វើ ការសិក្សា ដោយប្រៀបធៀបនូវចរិតលក្ខណៈ ប្រសិទ្ធភាព នៃការ អនុវត្តន៍ ប្រព័ន្ធវិមជ្ឈការ នៅតាមឃុំ នៃខេត្តទាំងបួន គឺ ខេត្តកំពត ព្រៃវែង ក្រចេះ ប៉ៃលិន។

ខ. ការជ្រើសរើសអ្នកសម្ភាសន៍

អ្នកសម្ភាសន៍ ត្រូវបានកំណត់យកសមាជិកក្រុមប្រឹក្សា ឃុំ ទាំងអស់ ដែលមាននៅក្នុងតំបន់សិក្សា នៃខេត្តទាំងបួន គឺខេត្ត កំពត ខេត្តព្រៃវែង ខេត្តក្រចេះ និង ខេត្តប៉ៃលិន និង ប្រធានភូមិ អនុ ភូមិ ជំនួយការភូមិ និង តំណាងប្រជាពលរដ្ឋ ត្រូវបានជ្រើសរើស មកធ្វើការសម្ភាសន៍ ដើម្បីយកមកប្រៀបធៀបនូវទស្សនៈ និងការ យល់ឃើញរបស់ពួកគាត់ នៅលើប្រសិទ្ធភាព នៃការអនុវត្តន៍ប្រព័ន្ធ វិមជ្ឈការ នៅក្នុងឃុំរបស់ពួកគាត់។

គ. ការប្រមូលទិន្នន័យ

ទិន្នន័យដែលប្រមូលបានសម្រាប់ធ្វើការវិភាគ ត្រូវបាន បែងចែកជាពីរផ្នែក ដើម្បីពង្រឹងមូលដ្ឋាន នៃការវិភាគឲ្យមាន

លក្ខណៈទូលំទូលាយ និង ស៊ីជម្រៅស្របទៅតាមការវិភាគនៃ វិទ្យាសាស្ត្រសង្គម ។

• ទិន្នន័យដែលមានស្រាប់ ៖

ទិន្នន័យដែលមានស្រាប់ ត្រូវបានប្រមូលយកមកចង ក្រងទុកដើម្បីធ្វើការស្វែងយល់ និងវិភាគសម្រាប់ប្រៀបធៀបទៅនឹង លទ្ធផលនៃការណែនាំសិក្សាដទៃទៀត ដែលមានពេលវេលា និង ទីកន្លែងនៃការសិក្សាខុសគ្នា។ ទិន្នន័យនេះ ត្រូវបានប្រមូលជា ឯកសារបោះពុម្ព ពីការិយាល័យរដ្ឋាភិបាល នៃស្ថាប័នដែលមាន ការពាក់ព័ន្ធ និងមានតួនាទី និងការទទួលខុសត្រូវរបស់ក្រុមប្រឹក្សា ឃុំ សង្កាត់។

• ទិន្នន័យបឋម ៖

ទិន្នន័យបឋមគឺជាទិន្នន័យដែលបានមកពីការសម្ភាសន៍ ដោយផ្ទាល់ ជាមួយក្រុមប្រឹក្សាឃុំ ប្រធានភូមិ អនុប្រធានភូមិ ជំនួយការភូមិ និងប្រជាពលរដ្ឋ ដែលទទួលបានព័ត៌មានអនុវត្តន៍ គោលនយោបាយរឹបរយនិងវិសហមជ្ឈការរបស់រាជរដ្ឋាភិបាល។ ទិន្នន័យបឋម មានសារៈសំខាន់ដល់ការឆ្លុះបញ្ចាំង ឲ្យឃើញនូវ ទស្សនៈ និងការយល់ឃើញរបស់ប្រជាពលរដ្ឋក្នុងការធានាឲ្យបាន នូវការអនុវត្តន៍ ផែនការវិជ្ជាជីវៈរបស់រាជរដ្ឋាភិបាលតាមរយៈក្រុម ប្រឹក្សាឃុំ សង្កាត់។

យ. ការវិភាគទិន្នន័យ

ការវិភាគទិន្នន័យ ត្រូវបានធ្វើការបែងចែកជាពីរផ្នែកធំៗ គឺ ទិន្នន័យជាបរិមាណ និងទិន្នន័យជាគុណភាព ដែលអ្នកសិក្សា ស្រាវជ្រាវទទួលបានទាំងអស់ ត្រូវយកមករៀបចំចូលក្នុងតារាងនៃ ប្រព័ន្ធទិន្នន័យរួមមួយ បន្ទាប់មកអ្នកសិក្សាស្រាវជ្រាវ បានកំណត់ ពិន្ទុ រួចបូកសរុបទៅតាមផ្នែកនីមួយៗ នៃសន្ទស្សន៍ទាំងនោះ។ លទ្ធផលត្រូវបានកំណត់ជាបីផ្នែកខុសគ្នា។ ទិន្នន័យនេះ ក៏ត្រូវ បានវិភាគដោយ កម្មវិធីកុំព្យូទ័រ SPSS និង Excel ដូចដែលមាន នៅក្នុងតារាង ម៉ាទ្រិច ក្រាហ្វិក និងដ្យាក្រាម។

៣ លទ្ធផលនៃការសិក្សាស្រាវជ្រាវ

យោងតាមឯកសារស្រាវជ្រាវ និងលទ្ធផលនៃការសិក្សា បានឆ្លុះបញ្ចាំងឲ្យឃើញនូវតួនាទីដ៏មានសារៈសំខាន់ នៃការទំនាក់ ទំនងរវាងក្រុមប្រឹក្សាឃុំ សង្កាត់ជាមួយថ្នាក់ឃុំ ថ្នាក់ខេត្ត និងប្រជា ពលរដ្ឋដែលមានប្រធានភូមិ អនុប្រធានភូមិ ជាតំណាងស្របច្បាប់ របស់ពួកគាត់។ លោក Rogers និង Shoemaker (១៩៧១) បានធ្វើការបកស្រាយ អំពីសារៈសំខាន់នៃការទំនាក់ទំនង លោក បានបន្ថែមទៀតថា ការទំនាក់ទំនងគឺជាការបញ្ជូនសារ ឬ ព័ត៌មាន ពីអ្នកបញ្ជូនទៅដល់អ្នកទទួល។ ក៏ប៉ុន្តែ Legands (១៩៦១) បាន ធ្វើការកត់សម្គាល់ថា ការទំនាក់ទំនង គឺជាដំណើរការនៃការផ្លាស់ ប្តូរព័ត៌មានរវាងបុគ្គលពីរ ដែលមានប្រភពផ្សេងគ្នា និងអាចយោគ យល់គ្នាបាននៅក្នុងអត្ថន័យរួម។ តាមរយៈការសិក្សាស្រាវជ្រាវ អ្នកសិក្សាស្រាវជ្រាវបានធ្វើការកត់សម្គាល់ឃើញថាបញ្ហាដែលកើត

មានភាគច្រើនដែលនាំឲ្យបាត់បង់ដល់មុខងារនៃការសម្របសម្រួល និងជះឥទ្ធិពលដល់ការចូលរួម គឺការទំនាក់ទំនង។ ការទំនាក់ទំនង នេះ អ្នកសិក្សាស្រាវជ្រាវ បានធ្វើការកត់សម្គាល់ថា អាចកើតមាន នូវមុខងារបួនយ៉ាងជាមូលដ្ឋានគឺ៖

១- មុខងារនៃការផ្តល់ព័ត៌មាន៖ កិច្ចការនេះ ក្រុមប្រឹក្សា ឃុំ សង្កាត់ ត្រូវឲ្យផ្តល់ព័ត៌មានគ្រប់ប្រភេទ ជូនប្រជាពលរដ្ឋ និង អ្នកពាក់ព័ន្ធទាំងអស់ដោយគ្មានការរើសអើង។ ព័ត៌មានចាំបាច់ត្រូវ តែមានពេលវេលាពិបាកដ ព័ត៌មានត្រូវតែពិបាកដ និងមាន គោលការណ៍ច្បាស់លាស់ ដែលអង្គការ ឬស្ថាប័ននានាអាចយល់ បាននូវគោលបំណង និងទិសដៅពិបាកដដែល ក្រុមប្រឹក្សាឃុំ សង្កាត់ ឬ រាជរដ្ឋាភិបាលចង់បាន។

២- មុខងារនៃទំនាក់ទំនងដោយប្រើប្រាស់បទបញ្ជា៖ ការ ទំនាក់ទំនងប្រភេទនេះបានកើតឡើងជាញឹកញាប់នៅក្នុងចំណោម អាជ្ញាធរដែនដី និងកងកម្លាំងប្រដាប់អាវុធជាមួយប្រជាពលរដ្ឋក៏ ប៉ុន្តែមុខងារទំនាក់ទំនងដែលអ្នកសិក្សាស្រាវជ្រាវ បានកត់សម្គាល់ នោះឃើញថា ចំណុចនេះកើតមានឡើងសម្រាប់អ្នកដែលខ្ពស់ជាង បញ្ហាទៅអ្នកទាបបន្ទាប់អំពីគោលការណ៍ណែនាំ សម្រាប់អនុវត្តន៍ វិធីសាស្ត្រក្នុងការអនុវត្តន៍និងពេលវេលាចាំបាច់ដែលត្រូវអនុវត្ត។

៣- ការទំនាក់ទំនង ស្ថិតនៅក្នុងតួនាទីដោយឡែកមួយ ទៀត គឺមានមុខងារធ្វើឲ្យមានឥទ្ធិពល និងមានការគ្របដណ្តប់ទៅ លើបុគ្គលផ្សេងទៀត ដើម្បីធ្វើឲ្យមានការប្រែប្រួល ចរិតលក្ខណៈ របស់បុគ្គល និងជំរុញឲ្យមានការផ្លាស់ប្តូរបទបញ្ជា និងការ ទទួលខុសត្រូវរបស់ខ្លួន។

៤- ការទំនាក់ទំនង ក៏មានមុខងារទីបង្អួចបង្អួម ដើម្បី ទាក់ទាញការចូលរួម ឬពង្រឹងសាមគ្គីភ័យក្នុងនៃអង្គការ ឬស្ថាប័ន ឬ ក្រុមមួយនៅក្នុងស្ថាប័នដែលអាចចាត់ទុកថាមានបញ្ហា ជាក់ ស្តែងនៅក្នុងការងារការទំនាក់ទំនងផ្លូវចិត្ត និងធ្វើការកែប្រែម្តប់ដែល បុគ្គលនៅក្នុងអង្គការ ឬស្ថាប័នជួបប្រទះជាញឹកញាប់។

ចំណុចសំខាន់ដូចបានរៀបរាប់ខាងលើ គឺជាមូលដ្ឋាន គ្រឹះ នៃការវាយតម្លៃការទំនាក់ទំនងរបស់ ក្រុមប្រឹក្សា ឃុំ សង្កាត់ ដែល យើងអាចចាត់ទុកថាមានលក្ខណៈល្អ ឬអាចទទួលយកបាន ឬ មានស្ថានភាពប្រកបដោយភាពអវិជ្ជមាន ដែលមតិភាគច្រើន មិនអាចទទួលយកបាន។ ក្រុមប្រឹក្សាឃុំ សង្កាត់ ដែលបានបំពេញ តួនាទី ភារកិច្ច និងការទទួលខុសត្រូវរបស់ខ្លួនបានល្អ គឺជាបុគ្គល ដែលមានការទំនាក់ទំនងល្អ ហើយពួកគាត់យល់អំពីគោលបំណង ទិសដៅ និងយុទ្ធវិធីក្នុងការសម្របសម្រួល និងទាក់ទាញការចូល រួម។ ក្រុមប្រឹក្សាឃុំ សង្កាត់ដែលមានសមត្ថភាព ក៏តែងតែសង្កេត ឃើញថា មានការចាប់អារម្មណ៍ទៅនឹងការចង់បាន ឬការទាមទារ របស់ភូមិ របស់មន្ត្រីស្រុក និងប្រជាពលរដ្ឋ។ ពួកគាត់តែងតែគិតគូរ អំពី ការកែលម្អសមត្ថភាព និង ទាក់ទាញការចូលរួមដើម្បីគ្រប់គ្រង ដឹកនាំ និងអភិវឌ្ឍឃុំ សង្កាត់របស់គាត់។ ក្រុមប្រឹក្សា ឃុំ សង្កាត់ ដែលមានចរិតលក្ខណៈល្អ ហើយអាចបម្រើប្រជាពលរដ្ឋបានភាគ

ច្រើនត្រូវតែមានជំនាញ និងយល់ដឹងអំពីស្ថានភាព និងអាទិភាព ដែលមានកម្រិត។

ក៏ប៉ុន្តែអ្នកសិក្សាស្រាវជ្រាវ បានសង្កេតឃើញថា ក្រុម ប្រឹក្សាឃុំ សង្កាត់ ភាគច្រើនពុំបានយកចិត្តទុកដាក់ទៅលើកិច្ចការ ដែលពុំមានកម្រៃ និងបាត់បង់ភាពជាម្ចាស់។ ក្រៅពីនេះពួកគាត់ ចាត់ទុកថាកិច្ចការទាំងអស់នេះចាំបាច់ត្រូវតែគ្រប់គ្រង ដឹកនាំ និង រៀបចំដោយធ្វើការសម្រេចចិត្តក្នុងលក្ខណៈជាបុគ្គល។ ពេលខ្លះ ពួកគាត់ពុំបានចាត់ទុកប្រធាន និងអនុប្រធានភូមិដែលជាតំណាង របស់ប្រជាពលរដ្ឋមានសារៈសំខាន់នោះទេ។ ការយល់ច្រឡំក្រុម ប្រឹក្សា ឃុំ សង្កាត់ ថាការទំនាក់ទំនង ពុំមានអន្តរអំពើជាមួយយន្ត ការក្នុងការសម្របសម្រួល ការចូលរួម ពិតជាកំហុសឆ្គងមួយដ៏ធំ។

ដើម្បីធ្វើការសម្របសម្រួល និងប្រើប្រាស់យន្តការ ភូមិ ស្រុក និងខេត្ត ឲ្យធ្វើការបានល្អជាមួយប្រជាពលរដ្ឋ អ្នកសិក្សា ស្រាវជ្រាវ បានធ្វើការបែងចែកយន្តការ នៃការសម្របសម្រួលជាបី គឺ៖ (ទី១) ការប្រាស្រ័យទាក់ទងដាច់ដោយឡែកពីគ្នា និងដោយ ផ្ទាល់ (ទី២) ការជួបពិភាក្សាជាក្រុមតូចៗ ដែលមានចំនួនមធ្យម ប្រមាណ ១២ នាក់ និងក្រុមធំល្មមចំនួនប្រមាណ ២៤ នាក់។ ចាំបាច់ពេលខ្លះត្រូវជួបលក្ខណៈជាក្រុមក្នុងទ្រង់ទ្រាយធំ ដើម្បីធ្វើ ការពិភាក្សា និងផ្លាស់ប្តូរយោបល់រវាងក្រុមប្រឹក្សាឃុំ សង្កាត់ និង ប្រជាពលរដ្ឋដែលមានចំនួនប្រមាណ ៥០ នាក់។ ក៏ប៉ុន្តែក្រុមប្រឹក្សា ឃុំ សង្កាត់ ក៏យល់ដឹងអំពីបញ្ហា និងតម្រូវការរបស់ប្រជាពលរដ្ឋ ហើយធ្វើការបែង ចែកក្រុមទាំងនោះទៅតាមបញ្ហា និងតម្រូវការ របស់ពួកគាត់រៀងៗខ្លួន (ទី៣) ក្រុមប្រឹក្សាឃុំ សង្កាត់ ចាំបាច់ត្រូវ រៀបចំការជួបប្រជាពលរដ្ឋនៅក្នុងទ្រង់ទ្រាយធំ ហើយស្ថិតនៅក្នុងទី សាធារណៈ ដើម្បីធ្វើយុទ្ធនាការប្រយុទ្ធប្រឆាំង ឬផ្សព្វផ្សាយ ព័ត៌មានទូទៅជាលើកដំបូងជូនប្រជាពលរដ្ឋ ដែលបាននឹងកំពុង ស្ថិតនៅក្នុងទីតាំងមួយជាក់លាក់។ ការជួបប្រៀបនេះមិនចាំបាច់ កំណត់ចំនួន ឬរៀបចំទៅក្នុងលក្ខណៈជាផ្លូវការឡើយ។

ការទទួលយករបស់ប្រជាពលរដ្ឋ និងការឆ្លើយតបមក វិញរបស់ប្រជាពលរដ្ឋ ក្រុមប្រឹក្សា ឃុំ សង្កាត់ តប្បីយកមកធ្វើការ ពិចារណាដើម្បីកែសម្រួល ឬជំរុញបន្ថែមនូវសកម្មភាព ឬចំណាត់ ការណាមួយដែលក្រុមប្រឹក្សា ឃុំ សង្កាត់ បានធ្វើការទំនាក់ទំនង សម្របសម្រួល ដោយប្រើប្រាស់យន្តការនានា ជាមួយប្រជាជន។ ប្រការមួយចំនួនដែលអ្នកសិក្សាស្រាវជ្រាវ បានជួបប្រទះនៅក្នុងការ វិភាគពីចរិតលក្ខណៈរបស់ក្រុម ប្រឹក្សា ឃុំ សង្កាត់ គឺភាពមិនទទួល យកនូវគំនិត ឬការផ្តល់យោបល់ពីប្រជាពលរដ្ឋ ឬពីប្រធាន ឬអនុ ប្រធានភូមិ ដែលជាតំណាងរបស់ប្រជាពលរដ្ឋ។ បញ្ហានេះអាច កើតមានឡើងដោយការយល់ច្រឡំ ឬកើតមានឡើងដោយសមត្ថ ភាព ឬទេពកោសល្យរបស់ពួកគាត់មានតិចតួច ដែលមិនអាច គ្រប់គ្រង ឬយល់ឃើញរបស់ប្រជាពលរដ្ឋបាន។ នៅក្នុងករណីនេះ ភាពងាយទទួលយក ឬការប្រឆាំងមិនទទួលយកបានកើតមាន ឡើងជាញឹកញាប់ ហើយទោះបីជាការទទួលយកសំណើនោះ ឬ ប្រឆាំងនឹងសំណើនោះគឺជាជ្រុងធម្មតាៗ ក្រុមប្រឹក្សាឃុំ សង្កាត់

ធ្លាប់បានប្រព្រឹត្តដោយគ្មានការទទួលខុសត្រូវ។ ក្នុងចំណោមក្រុម ប្រឹក្សាឃុំ សង្កាត់ ដែលមានវ័យចំណាស់ ដែលអ្នកសិក្សាស្រាវជ្រាវ បានធ្វើការអង្កេតនាពេលកន្លងមក អាចបាត់បង់ការចងចាំ ដែល នាំឲ្យប៉ះពាល់យ៉ាងធ្ងន់ធ្ងរដល់ការគ្រប់គ្រង ដឹកនាំ សម្របសម្រួល ឬបំពេញភារកិច្ចផ្សេងៗទៀត ជូនប្រជាពលរដ្ឋ។

ករណីមួយទៀត ក៏បានកើតមានផងដែរនៅក្នុងចំណោម ក្រុមប្រឹក្សា ឃុំ សង្កាត់ គឺការឆ្លើយតបដោយប្រើប្រាស់ពាក្យថា ត្រឹមត្រូវ ឬឯកភាព និងពេលខ្លះទៀតបានប្រើពាក្យជាមួយ ប្រជា ពលរដ្ឋ ឬប្រធាន អនុប្រធានភូមិ ដែលជាតំណាងរបស់ប្រជា ពលរដ្ឋ ថាមិនត្រឹមត្រូវ និងមិនព្រមទទួលយក។ ការប្រើពាក្យដ៏ ធ្ងន់ធ្ងរ ទាំងអស់នេះជាមួយប្រជាពលរដ្ឋ ដែលមានការយល់ដឹង តិចតួច ដែលទាមទារឲ្យមានការគាំទ្រ និងការសម្របសម្រួលពី ក្រុមប្រឹក្សា ឃុំ សង្កាត់។

យន្តការនៃការសម្របសម្រួល ក៏មានការពាក់ព័ន្ធនៅនឹង ភាពស្មោះត្រង់ សេចក្តីថ្លៃថ្នូរ និងសីលធម៌នៅក្នុងវិជ្ជាជីវៈផងដែរ។ បញ្ហានេះ ដើម្បីធានាបាននូវប្រសិទ្ធភាពការងារ នៅក្នុងវិស័យ នីមួយៗ វិស័យកសិកម្ម វិស័យអប់រំ វិស័យសុខាភិបាល វិស័យ គមនាគមន៍ និងដឹកជញ្ជូន ។ល។ ពួកគេទាមទារឲ្យមានការទំនាក់ ទំនងល្អជាមួយ ក្រុមប្រឹក្សាឃុំ សង្កាត់ ជាមួយមន្ត្រីទាំងអស់នៅ ថ្នាក់ឃុំ សង្កាត់ ថ្នាក់ភូមិ ថ្នាក់ស្រុក ហើយពួកគេទាំងនោះ ត្រូវតែ រក្សាឲ្យបាននូវសីលធម៌វិជ្ជាជីវៈ ដើម្បីលើកកម្ពស់គុណភាពនៃការ ផ្តល់សេវាសាធារណៈជូនប្រជាពលរដ្ឋ។

ការសិក្សាស្រាវជ្រាវ ដែលអ្នកសិក្សាស្រាវជ្រាវបានចុះធ្វើ ការស្វែងយល់ និងវិភាគទៅលើការទំនាក់ទំនងរបស់ ក្រុមប្រឹក្សា ឃុំ សង្កាត់ ជាមួយមន្ត្រីថ្នាក់ស្រុក ថ្នាក់ខេត្ត និងថ្នាក់ភូមិ ដែលជា តំណាងរបស់ប្រជាពលរដ្ឋ ក៏ដូចជាប្រជាពលរដ្ឋផ្ទាល់នៅក្នុងវិស័យបី ជាអាទិភាពនៅក្នុងការអនុវត្តន៍ប្រព័ន្ធវិមជ្ឈការនៅកម្ពុជា គឺកិច្ចការ រដ្ឋបាលរបស់ឃុំ សង្កាត់ ការងាររៀបចំផែនការរបស់ឃុំ សង្កាត់ ការប្រមូលពន្ធ និងរៀបចំ គ្រប់គ្រងហិរញ្ញវត្ថុ នៅក្នុងឃុំ សង្កាត់ ដើម្បីទទួលបានជោគជ័យនៅក្នុងការគ្រប់គ្រង ដឹកនាំការអនុវត្តន៍ នៃវិស័យទាំងបីនេះ ការទំនាក់ទំនង បានជះឥទ្ធិពលដល់ការ សម្របសម្រួល ការចូលរួម និងការប្រើប្រាស់យន្តការផ្សេងៗទៀត ដើម្បីធានានូវប្រសិទ្ធភាព និងគុណភាពនៃការផ្តល់សេវាសាធារណៈ របស់ក្រុមប្រឹក្សាឃុំ សង្កាត់ ជូនប្រជាពលរដ្ឋ។ ខាងក្រោមនេះ គឺជា លទ្ធផលនៃការវិភាគស្តីពី យន្តការនៃការសម្របសម្រួលនៅថ្នាក់ឃុំ សង្កាត់ ជាមួយនឹងអាជ្ញាធរថ្នាក់ខេត្ត ថ្នាក់ស្រុក ថ្នាក់ភូមិ និង ប្រជាពលរដ្ឋ ក៏ដូចជាប្រសិទ្ធភាពនៃការប្រើប្រាស់យន្តការសម្រប សម្រួលជាមួយនឹងមន្ត្រី នៅក្នុងវិស័យផ្សេងៗទៀត ដែលបាននឹង កំពុងប្រតិបត្តិការនៅក្នុងទីតាំងឃុំ សង្កាត់ទាំងនោះ (ក្រាហ្វិក ១)។

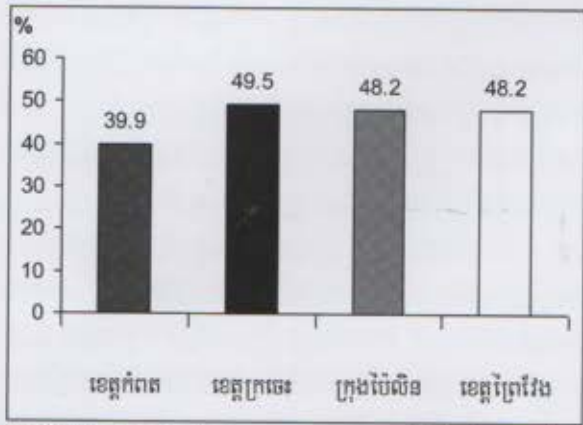

ក្រាហ្វិកទី ១ យន្តការនៃការសម្របសម្រួលនៅថ្នាក់ ឃុំ សង្កាត់

តាមរយៈលទ្ធផល នៃការសិក្សាស្រាវជ្រាវ ដូចដែលបានបង្ហាញជូននៅក្នុង ក្រាហ្វិកខាងលើនេះ បានបង្ហាញឲ្យឃើញថា យន្តការនៃការសម្របសម្រួលនៅក្នុងខេត្តក្រចេះរបស់ក្រុមប្រឹក្សាឃុំ មានចំណាត់ថ្នាក់ខ្ពស់ជាងគេ បើប្រៀបធៀបទៅនឹង ខេត្ត ក្រុង បី ផ្សេងទៀតនៃតំបន់សិក្សា គឺ ៤៩.៥ ភាគរយ ក្នុងការប្រើប្រាស់យន្តការនៃការទំនាក់ទំនង និងសម្របសម្រួលជាមួយផ្នែកពាក់ព័ន្ធទាំងអស់នៅក្នុងឃុំ។ បញ្ហានេះឆ្លុះបញ្ចាំងឲ្យឃើញនូវកង្វះខាតនៃការប្រើប្រាស់យន្តការ ក្នុងការទំនាក់ទំនង និងសម្របសម្រួលរបស់ក្រុមប្រឹក្សាឃុំ ជាមួយនិងថ្នាក់ ស្រុក ខេត្ត ក៏ដូចជា ភូមិ និងប្រជាពលរដ្ឋ ដែលបាននឹងកំពុងប្រតិបត្តិការងារក្នុងរង្វង់ នៃការទទួលខុសត្រូវរបស់ ក្រុមប្រឹក្សា ឃុំ នៅក្នុងខេត្តក្រចេះ។ បញ្ហានេះក៏បានជាប់ពាក់ព័ន្ធ និងជះឥទ្ធិពលពីគ្នាទៅវិញទៅមក រវាងសមត្ថភាពយល់ដឹងរបស់ ក្រុមប្រឹក្សាឃុំ ជាមួយ នឹងការប្រើប្រាស់យន្តការទំនាក់ទំនង និងសម្របសម្រួលជាមួយគ្រប់សមាសភាពដែលពាក់ព័ន្ធនៅក្នុងឃុំទាំងអស់។ ការខ្វះខាតនៅក្នុងការទំនាក់ទំនង និងសម្របសម្រួលកិច្ចការរបស់ ក្រុមប្រឹក្សាឃុំ បានធ្វើឲ្យប៉ះពាល់ដល់កិច្ចដំណើរការ ការងារគ្រប់គ្រង និងដឹកនាំ នៃវិស័យរដ្ឋបាលសាធារណៈ ការរៀបចំផែនការឃុំ ការប្រមូលពន្ធ និងប្រមូលចំណូលរបស់ ក្រុមប្រឹក្សាឃុំ ទាំងមូលនៅក្នុងខេត្តក្រចេះ។ ការសិក្សាក៏បានបង្ហាញឲ្យឃើញទៀតថា ក្រុមប្រឹក្សាឃុំ មានឆន្ទៈក្នុងការងារ និងចង់ចេះចង់ដឹង ដោយស្នើសុំឲ្យមានការបណ្តុះបណ្តាលជាច្រើនថែមទៀតនៅក្នុងកិច្ចការរដ្ឋបាល ផែនការ ហិរញ្ញវត្ថុ និងច្បាប់។ ជាមួយគ្នានោះ អង្គការ ក្រៅរដ្ឋាភិបាល ក៏ដូចជាអាជ្ញាធរខេត្ត ស្រុក និងក្រសួងមហាផ្ទៃ ក៏បានគាំទ្រឲ្យមានកម្មវិធីបណ្តុះបណ្តាល ជាបន្តបន្ទាប់ដើម្បីជ្រើសរើសសមត្ថភាពរបស់ ក្រុមប្រឹក្សាឃុំផងដែរ។

នៅក្នុងខេត្តព្រៃវែង លទ្ធផលនៃការវិភាគ ក៏បានបង្ហាញឲ្យឃើញថា ក្រុមប្រឹក្សាឃុំនៅមានកង្វះខាតច្រើន ក្នុងការប្រើប្រាស់យន្តការទំនាក់ទំនង និង សម្របសម្រួលការងារជាមួយ អាជ្ញាធរខេត្ត ស្រុក ភូមិ និងប្រជាពលរដ្ឋ។ មិនតែប៉ុណ្ណោះការប្រើប្រាស់យន្តការទំនាក់ទំនង និងសម្របសម្រួលរបស់ ក្រុមប្រឹក្សាឃុំ នៅខេត្តព្រៃវែង បានទទួលចំណាត់ថ្នាក់ទីពីរ គឺ ៤៨,២ ភាគរយ នៃការ

ប្រើប្រាស់យន្តការនៃការទំនាក់ទំនង និងសម្របសម្រួលជាមួយផ្នែកពាក់ព័ន្ធទាំងអស់នៅក្នុងឃុំ និងជាពិសេសនៅក្នុងកិច្ចការរដ្ឋបាលរបស់ឃុំ ការរៀបចំផែនការ ។

អភិវឌ្ឍន៍ឃុំ និងការគៀងគរប្រមូលធនធាននៅក្នុងឃុំ។ ខេត្តព្រៃវែង ក៏ត្រូវបានចាត់ទុកថា មានសក្តានុពល ក្នុងការលើកកម្ពស់សមត្ថភាពយល់ដឹង របស់ក្រុមប្រឹក្សាឃុំ នៅក្នុងពេលខាងមុខផងដែរ ដោយបច្ចុប្បន្នអង្គការក្រៅរដ្ឋាភិបាល គឺអង្គការយេអន្តរជាតិ បានធ្វើប្រតិបត្តិការនៅតំបន់នោះ ដើម្បីជំរុញ និងលើកទឹកចិត្តឲ្យមានការអនុវត្តន៍ប្រព័ន្ធ វិមជ្ឈការដោយប្រើប្រាស់យន្តការជាច្រើន ដើម្បីធានានូវប្រសិទ្ធភាព និងនិរន្តរភាពនៃសមិទ្ធផលទាំងនោះ។

ក្រាហ្វិកខាងលើ ក៏បានឆ្លុះបញ្ចាំងឲ្យឃើញ នូវការប្រើប្រាស់យន្តការក្នុងការទំនាក់ទំនង និងសម្របសម្រួលរបស់ក្រុមប្រឹក្សាសង្កាត់ នៅក្នុងក្រុងប៉ៃលិន ដែលអ្នកសិក្សាស្រាវជ្រាវបានសង្កេតឃើញថា សង្កាត់ទាំងអស់នៅក្នុង តំបន់សិក្សាបានស្ថិតនៅក្នុងទីតាំងដាច់ស្រយាល និងជាទូទៅក្រុងប៉ៃលិនមានប្រជាពលរដ្ឋដែលរស់នៅ ដោយមិនអាចអាន និងសរសេរបានខ្ពស់ជាងគេនៅក្នុងខេត្ត ក្រុង មួយចំនួននៃប្រទេសកម្ពុជា។ ពិការភាពដែលកើតមកពីសង្គ្រាមរ៉ាំរ៉ៃ ដែលបញ្ចប់ក្រោយឆ្នាំ ១៩៩៦ បានបន្សល់ទុកឲ្យសមាជិកក្រុមប្រឹក្សាសង្កាត់ ភាគច្រើនពុំបានទទួលការអប់រំចំណេះដឹងទូទៅ និងវិជ្ជាជីវៈ ដូចខេត្ត ក្រុងដទៃទៀតឡើយ។ បញ្ហានេះបានជះឥទ្ធិពលដល់តួនាទី និងភារកិច្ចទទួលខុសត្រូវរបស់ពួកគាត់ និងនាំមកនូវលទ្ធផលតិចតួច ដែលកើតចេញពីការប្រើប្រាស់យន្តការនៃការទំនាក់ទំនង និងសម្របសម្រួលជាមួយគ្រប់សមាសភាពទាំងអស់នៃកិច្ចការរដ្ឋបាល ការរៀបចំផែនការ ការត្រួតពិនិត្យ និងវាយតម្លៃ និងការគ្រប់គ្រងហិរញ្ញវត្ថុនៅក្នុងសង្កាត់។ លទ្ធផលនៃការសិក្សាស្រាវជ្រាវបានបង្ហាញឲ្យឃើញថា ក្រុមប្រឹក្សាសង្កាត់បានប្រើប្រាស់យន្តការក្នុងការទំនាក់ទំនង និងសម្របសម្រួលត្រឹមតែ ៤៨,២ ភាគរយ ប៉ុណ្ណោះនៃលទ្ធភាពក្នុងការប្រើប្រាស់យន្តការនៃការទំនាក់ទំនង និងសម្របសម្រួល។ ដោយសេដ្ឋកិច្ចរីកចម្រើននៅក្រុងប៉ៃលិននាពេលថ្មីៗចុងក្រោយនេះ ការអភិវឌ្ឍន៍ធនធានមនុស្សត្រូវបានលើកកម្ពស់ ដើម្បីជំរុញការអនុវត្តន៍ប្រព័ន្ធវិមជ្ឈការនៅថ្នាក់សង្កាត់ឲ្យទទួលបានជោគជ័យ និងជាពិសេសទៅលើផ្នែករដ្ឋបាលផែនការ និងហិរញ្ញវត្ថុ។

យន្តការនៅក្នុងការទំនាក់ទំនង និង សម្របសម្រួលរបស់ក្រុមប្រឹក្សាឃុំ នៅក្នុងខេត្តកំពត បានទទួលចំណាត់ថ្នាក់ទាបបំផុត គឺ ៣៩,៩ ភាគរយ ប៉ុណ្ណោះនៃលទ្ធភាពក្នុងការប្រើប្រាស់យន្តការ នៃការទំនាក់ទំនង និងសម្របសម្រួលជាមួយស្ថាប័នរដ្ឋអង្គការ ក្រៅរដ្ឋាភិបាល និងប្រជាពលរដ្ឋ។ បញ្ហានេះបានកើតមាននៅក្នុងឃុំទាំងបួន នៃតំបន់សិក្សានាខេត្តកំពត ដោយសារក្រុមប្រឹក្សាឃុំ ភាគច្រើនមានវ័យចំណាស់ ក៏ប៉ុន្តែពួកគាត់ទទួលបាននូវ

ការគាំទ្រខ្ពស់បំផុត បើប្រៀបធៀបទៅនឹងការឈរឈ្មោះវ័យក្មេង របស់ឃុំទាំងនោះ។

សមត្ថភាពនៅមានកម្រិត និងភាពចាស់ជរាបានទាញ ឲ្យមានគម្លាតរវាង ក្រុមប្រឹក្សាឃុំជាមួយនឹង អាជ្ញាធរស្រុក ខេត្ត និង ជាពិសេសមន្ត្រីជំនាញ ដែលបាននិងកំពុងប្រតិបត្តិការងារនៅ ក្នុងវិស័យរបស់ខ្លួនដែលស្ថិតក្នុងទីតាំងគ្រប់គ្រងរបស់ពួកគាត់។

អ្នកសិក្សាស្រាវជ្រាវ ក៏បានធ្វើការវិភាគនូវតម្រូវការខាង ផ្នែកសមត្ថភាព និងឆន្ទៈនៅក្នុងការបំពេញភារកិច្ចរបស់ ក្រុមប្រឹក្សា ឃុំ សង្កាត់ បានបង្ហាញឲ្យឃើញថា សមាជិកក្រុមប្រឹក្សាឃុំទាំង នោះមានបទពិសោធន៍ច្រើន ក្នុងការដឹកនាំការងារជាមួយប្រជា ពលរដ្ឋ និងមន្ត្រីនៅតាមភូមិ។ ក៏ប៉ុន្តែមានសមត្ថភាពតិចតួចក្នុង ការយល់ដឹងអំពីបែបបទរដ្ឋបាល ការយល់ដឹងអំពីច្បាប់ ពុំមាន ការយល់ដឹង ឲ្យស៊ីជម្រៅក្នុងការវិភាគបញ្ហា និងតម្រូវការដើម្បីលើក ផែនការអភិវឌ្ឍន៍ឃុំ និងមិនទាន់អាចយល់បានអំពីវិធីសាស្ត្រនៃការ ត្រួតពិនិត្យ និង វាយតម្លៃអំពីការងារ និងលទ្ធផលដែលអនុវត្តន៍ ដោយមន្ត្រី នៃវិស័យជំនាញទាំងអស់នៅក្នុងតំបន់របស់ពួកគាត់។ អ្នកសិក្សាស្រាវជ្រាវ ក៏បានធ្វើការកត់សម្គាល់ទៀតថា ក្រុមប្រឹក្សា ឃុំ សង្កាត់ ដែលមាន វ័យក្មេង បាននិងកំពុងខិតខំស្វែងយល់ និង ទទួលបានការបណ្តុះ បណ្តាលជាបន្តបន្ទាប់ពីមន្ត្រីថ្នាក់លើ និងអង្គ ការក្រៅរដ្ឋាភិបាល ដែលកំពុងធ្វើការនៅក្នុងកិច្ចការវិជ្ជាជីវៈ និង វិសហមជ្ឈការរបស់រាជរដ្ឋាភិបាល។

យោងតាមវិវត្តន៍បច្ចុប្បន្ន និង សមត្ថភាពរបស់ក្រុម ប្រឹក្សា ឃុំ សង្កាត់ ក្នុងការប្រើប្រាស់យន្តការក្នុងការទំនាក់ទំនង និងសម្របសម្រួលដូចបានបង្ហាញជូននៅក្នុង ក្រាហ្វិកខាងលើ បានឆ្លុះបញ្ចាំង អំពីភាពទន់ខ្សោយ និងភាពចាំបាច់ដែលត្រូវមាន ក្នុងការបណ្តុះបណ្តាល និងអភិវឌ្ឍន៍ស្ថាប័នមូលដ្ឋាន (ឃុំ សង្កាត់) ដ៏មានសារៈសំខាន់ និងគោលដៅដើម្បីកំណត់ភាពជោគជ័យនៃ ការអនុវត្តន៍ប្រព័ន្ធវិជ្ជាជីវៈនៅកម្ពុជា។ ក្រុមប្រឹក្សាឃុំ សង្កាត់ទាំង អស់ចាំបាច់ត្រូវមានឆន្ទៈមោះមុត ដើម្បីធ្វើឲ្យមានការប្រែប្រួលក្នុង ការគ្រប់គ្រង និងដឹកនាំ ក៏ដូចជាធានាឲ្យបាននូវប្រសិទ្ធភាព និង ភាពជោគជ័យដែលអាចទទួលយកបាន ដោយប្រើប្រាស់យន្តការ នៃការទំនាក់ទំនង និងសម្របសម្រួលប្រកបដោយសមភាព និង យុត្តិធម៌ ហើយជាងនេះទៅទៀត ពួកគេក៏ចាំបាច់ត្រូវតែរក្សាការ សិក្សាស្រាវជ្រាវ និងផ្លាស់ប្តូរបទពិសោធន៍រវាងតំបន់មួយទៅតំបន់ មួយនៅក្នុងគ្រប់កាលៈទេសៈ និងគ្រប់ក្រុមប្រឹក្សា ឃុំ សង្កាត់ ដែល មានវ័យនៅក្មេង និងវ័យចំណាស់ទាំងអស់ផងដែរ។ អាជ្ញាធរគ្រប់ លំដាប់ថ្នាក់ និងមន្ត្រីនៅក្នុងវិស័យនានា ដែលកំពុងធ្វើប្រតិបត្តិការ នៅក្នុង ឃុំ សង្កាត់ទាំងអស់ចាំបាច់ត្រូវចែប៉ែនលើកទឹកចិត្តគាំទ្រ និងសម្របសម្រួល ឲ្យក្រុមប្រឹក្សាឃុំ សង្កាត់ ទាំងអស់អាចទទួល យកបាននូវចំណេះដឹង និងបទពិសោធន៍ពីគ្រប់សមាសភាពទាំង អស់ហើយពួកគេត្រូវតែគាំទ្រក្រុមប្រឹក្សា ឃុំ សង្កាត់ ទៅតាមវិស័យ នៃការទទួលខុសត្រូវរបស់ខ្លួន ដើម្បីធានានូវការផ្តល់សេវាប្រកប

ដោយគុណភាព ជូនប្រជាពលរដ្ឋ ដូចដែលសុភាសិតខ្មែរមួយបាន លើកឡើងថា “សុខចិត្តផ្តល់សន្ទុះឲ្យជាជាងផ្តល់ក្រីឲ្យ”។

៤ សន្និដ្ឋាន

• ការអនុវត្តន៍ប្រព័ន្ធវិជ្ជាជីវៈ គឺជាការផ្តល់សិទ្ធិ និងការ ទទួលខុសត្រូវរបស់ថ្នាក់លើមកឲ្យថ្នាក់ក្រោមបន្ទាប់ដើម្បីផ្តល់សេវា សាធារណៈជូនប្រជាពលរដ្ឋប្រកបដោយគុណភាព និងធានាបាន នូវប្រសិទ្ធភាព សមភាព និងយុត្តិធម៌សង្គម។

• តាមរយៈការផ្លាស់ប្តូរ របៀបរបបគ្រប់គ្រង រដ្ឋបាលឃុំ សង្កាត់ ជាញឹកញាប់នៅក្នុងរយៈពេលដ៏ខ្លីនេះបានធ្វើឲ្យមន្ត្រីនៅ តាមមូលដ្ឋាន ឬអាជ្ញាធរភូមិ ឃុំ មានការលំបាកក្នុងការទទួលយក និងទាមទារពេលវេលា ដើម្បីសិក្សាស្វែងយល់នូវលិខិតបទដ្ឋានគតិ យុត្តិ ដើម្បីធានានូវការផ្តល់សេវាប្រកបដោយគុណភាព ជូនប្រជា ពលរដ្ឋ។

• អ្នកសិក្សាស្រាវជ្រាវបានធ្វើការវិភាគ អំពីផែនការពីថ្នាក់ លើទៅថ្នាក់ក្រោម នៅតាមមូលដ្ឋាន និងសិក្សាអំពីដំណើរការនៃ ការរៀបចំផែនការអភិវឌ្ឍន៍ ឃុំ សង្កាត់ បានបង្ហាញឲ្យឃើញថា ក្រុមប្រឹក្សា ឃុំ សង្កាត់ ដែលអាចមានលទ្ធភាពយល់ដឹងអំពីការ រៀបចំផែនការតាមបែបវិជ្ជាជីវៈរបស់រាជរដ្ឋាភិបាលពីក្រោមទៅលើ និងមានសមត្ថភាពត្រឹមតែកម្រិតមធ្យម ដែលអាចលើកផែនការ ចាត់តាំងអនុវត្តន៍ តាមដាន និងត្រួតពិនិត្យ ការអនុវត្តន៍ ផែនការ នៅថ្នាក់ ឃុំ សង្កាត់។

• ការផ្លាស់ប្តូរពីការរៀបចំផែនការពីថ្នាក់លើ (ថ្នាក់ជាតិ) មក អនុវត្តន៍ ឬសហការអនុវត្តន៍ដោយថ្នាក់មូលដ្ឋាន ពិតជាមាន ចំណុច អវិជ្ជមានច្រើន ជាពិសេស មិនអាចធានាបាននូវការចូលរួម ប្រកបដោយគុណភាព និង ការឆ្លើយតបនូវតម្រូវការជាក់ស្តែង របស់ប្រជាពលរដ្ឋ ប្រកបដោយតម្លាភាព សមភាព និងយុត្តិធម៌ បានឡើយ។ បញ្ហានេះបានកាត់បន្ថយ នូវការចូលរួមរបស់ប្រជា ពលរដ្ឋ និង វិស័យឯកជន អ្នកសិក្សាស្រាវជ្រាវ បានសង្កេត ឃើញថា ការចូលរួមតិចតួច ឬ គ្មានគុណភាព បានប៉ះពាល់ដល់ ប្រសិទ្ធភាព និងនិរន្តរភាពនៃការអនុវត្តន៍កម្មវិធីអភិវឌ្ឍន៍ លើគ្រប់វិ ស័យជាពិសេសនៅថ្នាក់មូលដ្ឋានភូមិ ឃុំ។

• ការធ្វើផែនការតាមបែបវិជ្ជាជីវៈរបស់ ក្រុមប្រឹក្សា សង្កាត់ គឺជាសកម្មភាពជាអាទិភាព ដើម្បីធ្វើការបកស្រាយនូវ គោល នយោបាយ និងយុទ្ធសាស្ត្រកាត់បន្ថយភាពក្រីក្រ ដែលរាជរដ្ឋាភិ បាលកំពុងខិតខំធ្វើឲ្យបានសម្រេច នូវការកាត់បន្ថយភាពក្រីក្រជា មធ្យមក្នុងឆ្នាំឲ្យបានមួយរយភាគរយ។

• ការទំនាក់ទំនង និងសម្របសម្រួលរបស់ក្រុមប្រឹក្សាឃុំ សង្កាត់ ត្រូវបានអ្នកសិក្សាស្រាវជ្រាវធ្វើការកត់ សម្គាល់ឃើញថា ស្ថិតនៅក្នុងកម្រិតមួយខ្ពស់បង្អួ គឺ ៤៦,៤ ភាគរយ នូវលទ្ធភាពនៃ ការទំនាក់ទំនង និងសម្របសម្រួល រវាងក្រុមប្រឹក្សាឃុំ សង្កាត់ ជាមួយដៃគូនានា ដែលរួមមានដៃគូក្នុងស្ថាប័នរដ្ឋ អង្គការក្រៅរដ្ឋា ភិបាល ថ្នាក់ភូមិ និងប្រជាពលរដ្ឋ។

• ជោគជ័យនេះ ដោយសារប្រជាប្រិយភាពរបស់ក្រុមប្រឹក្សា ឃុំ សង្កាត់ ត្រូវបានទទួលស្គាល់ និងអាចសម្របសម្រួលបាន ជាមួយប្រជាពលរដ្ឋ។ ប៉ុន្តែការទំនាក់ទំនងប្រកបដោយគុណភាព និងប្រសិទ្ធភាព ដើម្បីធានានូវយន្តការនៃការសម្របសម្រួលដើម្បី ដោះស្រាយបញ្ហា ឬវិភាគ ក៏ដូចជាការប្រើប្រាស់យន្តការ ដើម្បី ឆ្លើយតបទៅនឹងតម្រូវការក្នុងការអភិវឌ្ឍន៍នៅតាមភូមិ ឃុំ នៅមាន កម្រិតទាបនៅឡើយ។

• ក្រុមប្រឹក្សាឃុំ សង្កាត់ខ្លះ នៅមានអត្តចរិត និងអាកប្ប កិរិយាមិនឆ្លើយតបទៅនឹងគោលការណ៍ច្បាប់។ បញ្ហានេះបានជះ ឥទ្ធិពលដល់ការទំនាក់ទំនង និងសម្របសម្រួលរវាងប្រជាពលរដ្ឋ និងវិស័យឯកជន ដែលជាហេតុធ្វើឲ្យចាត់បង់នូវតុល្យភាពរវាងការ អភិវឌ្ឍន៍ និងការថែរក្សាធនធានធម្មជាតិ។

• អ្នកសិក្សាស្រាវជ្រាវ អាចធ្វើការសន្និដ្ឋានបានទៀតថា ការទំនាក់ទំនងអាចទទួលបានជោគជ័យនៅក្នុងតួនាទី និងភារកិច្ច ក៏ដូចជាការទទួលខុសត្រូវចំពោះមុខរបស់ក្រុមប្រឹក្សាឃុំ សង្កាត់។ កិច្ចការនេះក៏បានក្លាយ ទៅជាមូលដ្ឋានគ្រឹះដ៏មានតម្លៃ ដើម្បីធានា នូវភាពកក់ក្តៅជូនជាប្រជាពលរដ្ឋនៅក្នុងករណីនៃវិបត្តិ ដែលបង្កើត ឡើងដោយធម្មជាតិ ឬមនុស្ស។

• ការសម្របសម្រួល បានក្លាយជាយន្តការគន្លឹះសម្រាប់ ទាក់ទាញឲ្យមានការចូលរួម ពីគ្រប់ដៃគូទាំងអស់របស់ក្រុមប្រឹក្សា ឃុំ សង្កាត់ ជូនប្រជាពលរដ្ឋ អង្គការក្រៅរដ្ឋាភិបាល វិស័យឯកជន និងវិស័យផ្សេងៗទៀតនៃមុខងារសាធារណៈ ដែលកំពុងអនុវត្តន៍ នៅក្នុងមូលដ្ឋាននោះ។

• អ្នកសិក្សាស្រាវជ្រាវ អាចធ្វើការសន្និដ្ឋានបានទៀតថា ការចូលរួមរបស់ប្រជាពលរដ្ឋ វិស័យឯកជន អង្គការក្រៅរដ្ឋាភិបាល ជាតិ និងអន្តរជាតិ មានតួនាទីយ៉ាងសំខាន់នៅក្នុងការថែរក្សា ស្ថេរភាព សន្តិសុខ និងសណ្តាប់ធ្នាប់សាធារណៈ។

• ការចូលរួមក៏បានក្លាយទៅជាកតាលីករ ដែលមិនអាច ខ្វះបានសម្រាប់ការរៀងរយ និងប្រមូលធនធានដើម្បីធ្វើការ អភិវឌ្ឍន៍ភូមិ ឃុំ នៅក្រោមការគ្រប់គ្រង និងដឹកនាំរបស់ក្រុម ប្រឹក្សា ឃុំ សង្កាត់ នៃតំបន់នីមួយៗ។

• ការចូលរួមដែលបានមកពី ការប្រើប្រាស់យន្តការនៃការ សម្របសម្រួលរបស់ក្រុមប្រឹក្សាឃុំសង្កាត់ គឺជាកត្តាកំណត់ជោគ ជ័យឬហាជ័យក្នុងការអនុវត្តន៍ប្រព័ន្ធវិមជ្ឈការរបស់រាជរដ្ឋាភិបាល។

• ការប្រើប្រាស់យន្តការនៃការសម្របសម្រួល របស់ក្រុម ប្រឹក្សាឃុំ សង្កាត់ បានជំរុញឲ្យមានការចូលរួមប្រកបដោយគុណភាព និងធានាបាននូវប្រសិទ្ធភាពនៃការផ្តល់សេវាសាធារណៈ ជូនប្រជា ពលរដ្ឋក៏ប៉ុន្តែអ្នកសិក្សាស្រាវជ្រាវ បានធ្វើការវិភាគឃើញថាលទ្ធ ភាពរបស់ក្រុមប្រឹក្សា ឃុំ សង្កាត់ ក្នុងការអនុវត្តន៍ប្រព័ន្ធវិមជ្ឈការ នៅថ្នាក់ឃុំ សង្កាត់ នៅមានកម្រិតទាប គឺ៣៧,៨ ភាគរយ នៃលទ្ធ ភាពសមត្ថភាពយល់ដឹងអំពីកិច្ចការរដ្ឋបាល ការរៀបចំផែនការ អនុវត្តន៍ត្រួតពិនិត្យ និងវាយតម្លៃ ការរៀងរយធនធាន និង

គ្រប់គ្រងហិរញ្ញវត្ថុ ការទំនាក់ទំនង និងសម្របសម្រួលជាមួយ ប្រជាពលរដ្ឋ។ល។

៥ អនុសាសន៍

• ក្រុមប្រឹក្សាឃុំ សង្កាត់ត្រូវតែ បានក្លាយទៅជាស្ថាប័ន ថ្នាក់ មូលដ្ឋាន ដ៏មានសារៈសំខាន់ក្នុងការជំរុញ ឲ្យមានការអនុវត្តន៍ លទ្ធិប្រជាធិបតេយ្យ តាមរយៈការអនុវត្តន៍ប្រព័ន្ធវិមជ្ឈការរបស់រាជ រដ្ឋាភិបាលក្នុងគោលបំណងធ្វើឲ្យប្រសើរឡើងសេវាសាធារណៈនៅ ថ្នាក់មូលដ្ឋាន ដើម្បីធានានូវការអភិវឌ្ឍន៍ប្រកបដោយប្រសិទ្ធភាព និងនិរន្តរភាព។

• ក្រុមប្រឹក្សាឃុំ សង្កាត់ ត្រូវតែកែជាអ្នកសម្របសម្រួលដ៏ មានសារៈសំខាន់បំផុត ដើម្បីទាក់ទាញការចូលរួមពីប្រជាពលរដ្ឋ ស្ថាប័នក្នុងរាជរដ្ឋាភិបាល និងអង្គការក្រៅរដ្ឋាភិបាល ដើម្បីសំរេច បាននូវតួនាទី និងភារកិច្ចរបស់ខ្លួន។

• ក្រុមប្រឹក្សាឃុំ សង្កាត់ ចាំបាច់ត្រូវធ្វើការសម្របសម្រួល ទៅលើវិស័យសាធារណៈទាំងអស់ដើម្បីធានានូវសមភាព យុត្តិធម៌ និងភាពដែលអាចទទួលយកបាន នូវសេវាសាធារណៈទាំងអស់ ដែលរាជរដ្ឋាភិបាលបានផ្តល់ឲ្យ។

• រាជរដ្ឋាភិបាលបានចាត់ទុកថា ការអនុវត្តន៍គម្រោងកម្មវិធី សិលា ថាជាគម្រោងប្រកបដោយបទពិសោធន៍ និងការសាកល្បង អនុវត្តន៍ប្រព័ន្ធវិមជ្ឈការរដ្ឋបាលផែនការហិរញ្ញវត្ថុនៅកម្ពុជា។ ការ អនុវត្តន៍កម្មវិធីសិលា ត្រូវបានចាប់ផ្តើមឡើងនៅក្នុងខេត្តប្រាសាទ នៅ ផ្នែកពាយ័ព្យនៃប្រទេសកម្ពុជា និងត្រូវបានពង្រីកការអនុវត្តន៍នូវកម្ម វិធី របស់ខ្លួននៅទូទាំង ២៤ ខេត្តក្នុងនៃប្រទេសកម្ពុជា។

• បទពិសោធន៍ និងមេរៀនដែលកើតឡើងពីគំនិតផ្តួចផ្តើម ប្រកបដោយទស្សនៈវិស័យយូរអង្វែង ក្នុងការអភិវឌ្ឍន៍នៅ ប្រទេស កម្ពុជាតាមបែបលទ្ធិប្រជាធិបតេយ្យសេរី ពហុបក្ស ត្រូវប្រែក្លាយទៅ ជាមូលដ្ឋានគ្រឹះនៅកម្ពុជា តាមរយៈការបោះឆ្នោតក្រុម ប្រឹក្សា ឃុំ សង្កាត់។ ក៏ប៉ុន្តែសមត្ថភាពយល់ដឹងរបស់ក្រុមប្រឹក្សា ឃុំ សង្កាត់ នៅមានកម្រិតដែលត្រូវតែបំពេញបន្ថែមកម្លះខាត ដ៏ទូលំទូលាយ ក្នុងការចូលរួមអនុវត្តន៍ប្រព័ន្ធវិមជ្ឈការរដ្ឋបាល ផែនការ និងហិរញ្ញ វត្ថុ នៅកម្ពុជា។

• ការទំនាក់ទំនងប្រកបដោយ ស្មារតីទទួលខុសត្រូវបានជះ ឥទ្ធិពលជាវិជ្ជមានដល់ការសម្របសម្រួល នៃក្រុមប្រឹក្សាឃុំ សង្កាត់ ជាមួយប្រជាពលរដ្ឋ ស្ថាប័ននានា ក្នុងរដ្ឋាភិបាល និង អង្គការក្រៅ រដ្ឋាភិបាល និងវិស័យឯកជន។ បញ្ហានេះចាំបាច់ត្រូវតែមានការ បណ្តុះបណ្តាល ដើម្បីធ្វើការពង្រឹងសមត្ថភាពយល់ដឹងអំពីបែបបទ រដ្ឋបាល និងការរៀបចំសណ្តាប់ធ្នាប់សាធារណៈការរៀបចំផែនការ និងការសរសេរគម្រោងស្នើសុំថវិកាពីដៃគូអភិវឌ្ឍន៍នានា។

• តាមរយៈលទ្ធផលនៃការសិក្សាស្រាវជ្រាវ ការទំនាក់ទំនង បានបង្ហាញឲ្យឃើញថា ត្រូវតែមានការសម្របសម្រួលមួយ ប្រកប ដោយប្រសិទ្ធភាពបានក្លាយទៅជាមូលដ្ឋានគ្រឹះក្នុងការដោះស្រាយ

បញ្ហាទំនាស់នៅក្នុងមូលដ្ឋានឃុំ សង្កាត់ ក៏ដូចជាទាក់ទាញឲ្យមានការចូលរួមពីប្រជាពលរដ្ឋផងដែរ។

• ក្រុមប្រឹក្សា ឃុំ សង្កាត់ ត្រូវប្រើប្រាស់យន្តការក្នុងការសម្របសម្រួល ដើម្បីបម្រើផលប្រយោជន៍ ជូនប្រជាពលរដ្ឋប្រកបដោយសមភាព និងយុត្តិធម៌។ កត្តាទាំងអស់នេះត្រូវបានអ្នកសិក្សាស្រាវជ្រាវអង្កេតឃើញថា កង្វះខាតទាំងអស់បានកើតឡើងពីការទំនាត់ទំនងមិនល្អ ការសម្របសម្រួលដោយតម្លាភាព និងភាពទទួលខុសត្រូវចំពោះមុខច្បាប់ និងប្រជាពលរដ្ឋ។

• ដោយផ្អែកទៅលើក្របខ័ណ្ឌច្បាប់ ដែលបានដាក់ឲ្យប្រើប្រាស់ដោយរាជរដ្ឋាភិបាល ក្រុមប្រឹក្សា ឃុំ សង្កាត់ គប្បីប្រើប្រាស់យន្តការ និងការសម្របសម្រួល ដោយធ្វើការប្រាស្រ័យទាក់ទងជាមួយប្រជាពលរដ្ឋក្នុងបីប្រភេទផ្សេងគ្នាគឺ (១) ការជួបដាច់ដោយខ្សែកក្រើនលក្ខណៈជាបុគ្គល (២) ការជួបក្នុងលក្ខណៈជាក្រុមតូចៗ និង (៣) គឺការជួបក្នុងលក្ខណៈជាបុគ្គល ឬ ក្រុមតូចៗរួចហើយ។

• គ្រប់សកម្មភាពរបស់ក្រុមប្រឹក្សា ឃុំ សង្កាត់ ត្រូវបានអនុវត្តឲ្យស្របតាមគោលនយោបាយ និងយុទ្ធសាស្ត្ររបស់ជាតិដែលជាមូលដ្ឋានគ្រឹះ ដែលនាំមកនូវសន្តិភាព ការបង្រួបបង្រួមជាតិ និងអភិវឌ្ឍន៍ទេសមួយប្រកបដោយសុខដុមនីយកម្មនៅក្នុងតំបន់។

• ដើម្បីឆ្លើយតបទៅនឹងទស្សនៈវិស័យ ការអភិវឌ្ឍសេដ្ឋកិច្ចសង្គមកិច្ច និងវប្បធម៌ របស់រាជរដ្ឋាភិបាល ក្រុមប្រឹក្សា ឃុំ សង្កាត់ ចាំបាច់ត្រូវពង្រឹងសមត្ថភាព និងផ្តល់អាទិភាព និងឱកាសជូនប្រជាពលរដ្ឋ ឲ្យមានការចូលរួមប្រកបដោយតម្លាភាព និងការប្រកួតប្រជែងយ៉ាងទូលំទូលាយ ដើម្បីធ្វើជាតំណាង របស់ក្រុមនីមួយៗ ឬអាចឲ្យប្រជាពលរដ្ឋទទួលបាន នូវសេវាសាធារណៈប្រកបដោយគុណភាព និងនិរន្តរភាព។

• ការកែទម្រង់រដ្ឋបាលសាធារណៈ រួមមានទាំងកម្មវិធីវិមជ្ឈការ និងវិសហមជ្ឈការ កំណែទម្រង់ហិរញ្ញវត្ថុសាធារណៈ កំណែទម្រង់ច្បាប់ និងប្រព័ន្ធយុត្តិធម៌ កំណែទម្រង់កងកម្លាំងប្រដាប់អាវុធ និងពិសេសការអនុវត្តន៍គោលនយោបាយវិមជ្ឈការ និងវិសហមជ្ឈការត្រូវតែដើរស្របគ្នាជាមួយនឹងសមត្ថភាព និងបទពិសោធន៍ ដ៏សំបូររបស់ក្រុមប្រឹក្សាឃុំ សង្កាត់ ក៏ដូចជាមន្ត្រីដែលបាននឹងកំពុងអនុវត្តន៍សកម្មភាពជាអាទិភាព ក្នុងវិស័យសាធារណៈទាំងអស់នៅក្នុងមូលដ្ឋានឃុំ សង្កាត់។

• ដើម្បីធានាបាននូវគុណភាព នៃសេវាសាធារណៈទាំងនោះ ជូនប្រជាពលរដ្ឋប្រកបដោយប្រសិទ្ធភាពការចូលរួមពីគ្រប់សមាស

ភាពនៅក្នុងសង្គម ជាពិសេសនៅក្នុងមូលដ្ឋាន ក្រុមប្រឹក្សា ឃុំ សង្កាត់មានសារៈសំខាន់ណាស់។

• គ្រប់ការចូលរួមត្រូវស្ថិតនៅក្នុងគោលបំណងកសាង និងស្ថាបនាដើម្បីជំរុញ និងលើកទឹកចិត្តឲ្យមានគំនិតផ្តួចផ្តើមប្រកបដោយយុទ្ធសាស្ត្រ និងភាពជាក់ស្តែងក្នុងការរៀបចំផែនការអភិវឌ្ឍន៍ឃុំ សង្កាត់ តាមវិស័យសាធារណៈនីមួយៗជាអាទិភាព។

• ក្រុមប្រឹក្សា ឃុំ សង្កាត់ ត្រូវធានាឲ្យបាននូវការអនុវត្តន៍ប្រព័ន្ធវិមជ្ឈការរបស់រាជរដ្ឋាភិបាល ឲ្យប្រកបទៅដោយប្រសិទ្ធភាព ក្រុម ប្រឹក្សាឃុំ សង្កាត់ ចាំបាច់ត្រូវត្រួតពិនិត្យ និងដោះស្រាយទំនាស់ ឲ្យស្របតាមនីតិវិធីច្បាប់ ឬបទដ្ឋានបច្ចេកទេស។ មិនតែប៉ុណ្ណោះ ការបែងចែកការទទួលខុសត្រូវភាពមិនច្បាស់លាស់ក្នុងការអនុវត្តន៍ច្បាប់បានក្លាយជាបញ្ហា និងឧបសគ្គក្នុងការអនុវត្តន៍ប្រព័ន្ធវិមជ្ឈការដែលក្រុមប្រឹក្សា ឃុំ សង្កាត់ទាំងអស់ចាំបាច់ត្រូវតែមានភាពច្បាស់លាស់ជាវិជ្ជមាន។

• ក្រុមប្រឹក្សាឃុំ សង្កាត់ ចាំបាច់ត្រូវមានព័ត៌មានគ្រប់គ្រាន់ និងប្រកបដោយគុណភាព ដើម្បីធ្វើការត្រួតពិនិត្យ និងវាយតម្លៃប្រកបដោយតម្លាភាពសម្រាប់រយៈពេលខ្លី និងមធ្យម។ ដើម្បីធានានូវការអនុវត្តន៍ប្រព័ន្ធវិមជ្ឈការ រដ្ឋបាល ផែនការ និងហិរញ្ញវត្ថុប្រកបដោយប្រសិទ្ធភាព និងត្រូវធានាឲ្យបាននូវការចូលរួមប្រកបដោយគុណភាព។

• ដើម្បីផ្តល់សេវាសាធារណៈ ប្រកបដោយគុណភាព និងប្រសិទ្ធភាព ក្រុមប្រឹក្សាឃុំ សង្កាត់ ចាំបាច់ត្រូវធ្វើសកម្មភាពជាអាទិភាព ក្នុងការឆ្លើយតបទៅនឹង តម្រូវការសមស្របរបស់ប្រជាពលរដ្ឋ។

• ប្រសិទ្ធភាព និងនិរន្តរភាពនៃសេវាសាធារណៈ នៅក្នុងមូលដ្ឋានឃុំ សង្កាត់ ត្រូវបានកំណត់ដោយបទពិសោធន៍នៅក្នុងវិជ្ជាជីវៈជំនាញប្រកបដោយសតិសម្បជញ្ញៈ ក្នុងបំណងជួយបម្រើផលប្រយោជន៍រួមជូនប្រជាពលរដ្ឋជាទូទៅ។

បណ្ណាល័យសាស្ត្រ

Legands J.P. (1961) The Communication Process in Extension Education in Communication Development. Directorate of Extension, Ministry of Food and Agriculture, Government of India, New Delhi.
Rogers E.M. and Shoemaker F.F. (1971) Communication of Innovation. The Free Press, New York.

ប្រសិទ្ធភាពនៃសេវាកម្មដឹកជញ្ជូននៅជនបទ នៃប្រទេសកម្ពុជា

Effectiveness of Rural Transportation Service in Cambodia

ប្រាក់ ហម ^(១,២) សៅ ជីវ័ន្ត ^(៣) ឈុំភិត លន់ ^(១) ទុច វិសាលសុខ ^(៤)

^{១)} សាកលវិទ្យាល័យភូមិន្ទកសិកម្ម

^{២)} ក្រសួងរៀបចំដែនដី នគរូបនីយកម្ម និងសំណង់

^{៣)} ក្រសួងអភិវឌ្ឍន៍ជនបទ

^{៤)} សាកលវិទ្យាល័យបាត់ដំបង

សង្ខេបអត្ថបទ

ការអភិវឌ្ឍន៍ហេដ្ឋារចនាសម្ព័ន្ធសង្គម មានសារៈសំខាន់ ក្នុងការអភិវឌ្ឍន៍សេដ្ឋកិច្ច និងសង្គមកិច្ចនៅកម្ពុជា។ ក្រោយពីសង្គ្រាម អស់រយៈពេលជាច្រើនទសវត្សរ៍ នៅកម្ពុជាបានទទួលរងនូវការបំផ្លិចបំផ្លាញ ហេដ្ឋារចនាសម្ព័ន្ធដឹកជញ្ជូនយ៉ាងធ្ងន់ធ្ងរ និងទាមទារឲ្យមានការស្តារ និង អភិវឌ្ឍន៍ហេដ្ឋារចនាសម្ព័ន្ធសង្គមទាំងនោះឡើងវិញ។ តាមរយៈការសិក្សាស្រាវជ្រាវ បានបង្ហាញឲ្យឃើញនូវសារៈសំខាន់ ហេដ្ឋារចនាសម្ព័ន្ធដឹកជញ្ជូន ដែលអាចជួយសម្រួលដល់ការធ្វើដំណើរ របស់ប្រជាពលរដ្ឋ និងសម្រួលដល់ការដឹកជញ្ជូនផលិតផលទៅកាន់ទីផ្សារ ការទទួលបាននូវសេវាអប់រំសុខាភិបាល។ល។ ក៏ប៉ុន្តែសកម្មភាពនៃការស្តារ និងអភិវឌ្ឍន៍ហេដ្ឋារចនាសម្ព័ន្ធដឹកជញ្ជូន ការផ្តល់សេវាកម្មនៅជនបទនៅមានកម្រិត ដែលពុំទាន់ឆ្លើយតបទៅនឹងតម្រូវការរបស់ប្រជាពលរដ្ឋដែលចង់ បានតម្លៃទាប និងប្រើប្រាស់ពេលវេលាខ្លី ការធ្វើដំណើរប្រកបដោយសុវត្ថិភាព។ល។ យោងតាមលទ្ធផលនៃការសិក្សាស្រាវជ្រាវ ការស្តារ និងអភិវឌ្ឍន៍ហេដ្ឋារចនាសម្ព័ន្ធដឹកជញ្ជូននៅជនបទ ត្រូវធ្វើឡើងឲ្យសមស្របទៅតាមតម្រូវការរបស់ប្រជាពលរដ្ឋ និងកំណើននៃសកម្មភាពសេដ្ឋកិច្ច ដែលមានអន្តរាគមន៍ពីតំបន់មួយទៅតំបន់មួយ។ មិនតែប៉ុណ្ណោះការផ្តល់ឲ្យសេវាដឹកជញ្ជូននៅជនបទ ត្រូវប្រព្រឹត្តទៅឲ្យសមស្របទៅតាមលក្ខណៈជាក់ស្តែងនៃទីតាំងភូមិសាស្ត្រ និងពេលវេលារបស់ប្រជាពលរដ្ឋ។ សេវាកម្មដឹកជញ្ជូននៅតាមជនបទ ត្រូវតែរៀបចំឡើងប្រកបដោយគុណភាព ដែលត្រូវឈរលើគោលការណ៍ប្រកបដោយសុវត្ថិភាព ដោយចំណាយពេលខ្លី និងមានតម្លៃថោក។

ពាក្យគន្លឹះ: ហេដ្ឋារចនាសម្ព័ន្ធសង្គម; សេវាសាធារណៈ; ការដឹកជញ្ជូន; សេវាអប់រំ; និងសុខភាព; តំបន់ជនបទ

ABSTRACT

The social infrastructure development is important to develop social-economical aspect in Cambodia. After a few decades of civil war ended, the social infrastructure in Cambodia has been seriously damaged and it is required to rehabilitate and develop those social infrastructures. Result of the research expressed the importance of transportation infrastructure which will help to facilitate the travel of rural people and transportation their products to the market, provide access to education and health service, etc. However, the activities of rehabilitation and development of transportation infrastructure and provision of services in rural area are limited which are not responding to the people's demands for low cost, short and safety travelling, etc. Referring the result of research, rehabilitation and development of transportation infrastructure in rural area shall be done in responding to the people's needs and the increase of economic activities which are interacting from one to another area. Besides, provision of transportation means in rural area shall function in line with the real condition of geographical situation and resident's schedule. Provision of transportation means in rural area shall be well prepared in terms of quality which is based on safety guiding principle by using less time and cost.

Keywords: Social infrastructure; Public services; Transportation; Education and health services; Rural areas

១ សេចក្តីផ្តើម

ប្រទេសកម្ពុជាត្រូវបានបែងចែកជាបីតំបន់ធំៗគឺ ៖ តំបន់ខ្ពង់រាបនៃភូមិសាស្ត្រស្រុកស្រែ និងបំបែកពាយ័ព្យ តំបន់ទំនាបកណ្តាល នៃដីសណ្តទន្លេមេគង្គ តំបន់ជុំវិញទន្លេសាប និងទន្លេបាសាក់ និងតំបន់ឆ្នេរសមុទ្រ ដែលស្ថិតនៅលើកំរិតនៃប្រទេសកម្ពុជា។ កត្តាភូមិសាស្ត្រ បានធ្វើឲ្យប្រទេសកម្ពុជាមានលក្ខណៈសម្បូរបែប និងការជ្រើសរើសប្រកបដោយសុវត្ថិភាពនិយមក្នុងការធ្វើដំណើរពីតំបន់មួយទៅតំបន់មួយ។ យ៉ាងណាមិញ តំបន់ខ្ពង់រាបដែលមានជួរភ្នំ និង ជ្រលងដងអូរខ្លាត់ខ្លាង ហើយពុំទាន់មានហេដ្ឋារចនាសម្ព័ន្ធផ្លូវគមនាគមន៍ភ្ជាប់ឲ្យទោចក្រយានយន្ត និងរថយន្តអាចធ្វើដំណើរស្របតាមបច្ចេកទេសបាននោះ តំបន់បំបែកស្រែត្រូវបានចាត់ទុកថាជា មូលដ្ឋានដែលមានហេដ្ឋារចនាសម្ព័ន្ធដឹកជញ្ជូនតិចតួច ដើម្បីភ្ជាប់ និងសម្រួលការធ្វើដំណើររបស់ប្រជាពលរដ្ឋ ដែលរស់នៅឆ្ងាយពីទីប្រជុំជន ខេត្ត និងស្រុក ។ កត្តានេះក៏បានជះឥទ្ធិពលយ៉ាងធ្ងន់ធ្ងរដល់សេវាដឹកជញ្ជូន និងការរីកចម្រើនផ្នែកសេដ្ឋកិច្ច នៅក្នុងតំបន់ដែលមាន ផ្ទៃដីធំធេង និងដងស៊ីតេប្រជាពលរដ្ឋតិចតួច ។ មិនតែប៉ុណ្ណោះ ការរស់នៅ និងប្រកបមុខរបរប្រចាំថ្ងៃបានពឹងផ្អែកទាំងស្រុងទៅលើធនធានធម្មជាតិ ទំនៀមទំលាប់ វប្បធម៌ ប្រពៃណីបុរាណ។

តំបន់វាលទំនាបគឺស្ថិតនៅជុំវិញបឹងទន្លេសាប និងទន្លេបាសាក់ ដែលលាតសន្ធឹងចំកណ្តាល នៃប្រទេសកម្ពុជាពីបំបែកពាយ័ព្យទៅបំបែកនិរតីនៃប្រទេស ត្រូវបានចាត់ទុកថាជាតំបន់ដែលមានសក្តានុពលសេដ្ឋកិច្ច និងសង្គមកិច្ច វប្បធម៌សម្បូរបែប។ តំបន់នេះមានហេដ្ឋារចនាសម្ព័ន្ធដឹកជញ្ជូនភ្ជាប់បានល្អពី ទីប្រជុំជន ខេត្ត ស្រុក ឃុំ ភូមិ ទាំងផ្លូវទឹក ទាំងផ្លូវគោក ដែលជាហេតុនាំឲ្យមានសេវាដឹកជញ្ជូនប្រកបដោយគុណភាព និងប្រសិទ្ធភាពជាងតំបន់ព្រំឆៀងទៀតនៃប្រទេសកម្ពុជា ដែលស្ថិតនៅលើកំរិត និងបំបែកស្រែតនៃប្រទេស។ សកម្មភាពសេដ្ឋកិច្ចដ៏មមាញឹក បានធ្វើឲ្យប្រជាពលរដ្ឋនៅតំបន់នេះ ភាគច្រើនមានជីវភាពរស់នៅខ្ពស់ជាងបន្ទាត់នៃភាពក្រីក្ររបស់ជាតិ។

តំបន់ឆ្នេរសមុទ្រ គឺជាតំបន់ដែលមានសកម្មភាពសេដ្ឋកិច្ចដ៏សម្បូរបែប ដែលប្រជាពលរដ្ឋអាចរកប្រាក់ចំណូលបានតាមរយៈការលក់ផលិតផលកសិកម្ម ការនេសាទសមុទ្រ វិស័យទេសចរណ៍ និងសេវាផ្សេងៗទៀត ។ ហេដ្ឋារចនាសម្ព័ន្ធដឹកជញ្ជូន ត្រូវបានចាត់ទុកថាមានស្ថានភាពល្អបង្អស់ដែលអាចបម្រើសេចក្តីត្រូវការរបស់ប្រជាពលរដ្ឋ ក្នុងការផ្លាស់ប្តូរផលិតផលពីតំបន់មួយទៅតំបន់មួយនៅ ទូទាំងខេត្ត និងទីប្រជុំជន ។

តែទោះបីជាប្រទេសកម្ពុជា ត្រូវបានបែងចែកជាបីតំបន់ធំៗ និងមានប្រជាពលរដ្ឋរស់នៅ និងប្រកបមុខរបរចិញ្ចឹមជីវិតមានលក្ខណៈខុសៗគ្នាទៅតាមស្ថានភាពជាក់ស្តែង នៃភូមិសាស្ត្រយ៉ាងណាក្តី ក៏ប្រជាពលរដ្ឋទាំងអស់នោះ ប្រើប្រាស់មធ្យោបាយធ្វើដំណើរទាំងពីរប្រភេទ គឺផ្លូវគោក និងផ្លូវទឹក។ សក្តានុពលនៃរបប

ទឹកទន្លេមេគង្គ បានធ្វើឲ្យតំបន់ទាំងពីរ គឺតំបន់ខ្ពង់រាប និងតំបន់ទំនាបកណ្តាល អាចប្រើប្រាស់មធ្យោបាយធ្វើដំណើររបស់ខ្លួនតាមផ្លូវទឹក នៅគ្រប់រដូវកាលពេញមួយឆ្នាំ។

សេវាកម្មដឹកជញ្ជូន ត្រូវបានកែលម្អជាបន្តបន្ទាប់ស្របតាមជីវភាពរស់នៅ និងប្រាក់ចំណូលរបស់ប្រជាពលរដ្ឋ ក៏ប៉ុន្តែបណ្តាញផ្លូវថ្នល់ និងគុណភាពនៃសេវាកម្មដឹកជញ្ជូនទាំងអស់នោះពុំទាន់មាន ប្រសិទ្ធភាព គុណភាព និងឆ្លើយតបទៅនឹងតម្រូវការរបស់ប្រជាពលរដ្ឋនៅឡើយ។ ដូច្នេះហើយទើបអ្នកសិក្សាស្រាវជ្រាវបានធ្វើការសិក្សាអំពីសក្តានុពលនៃការប្រើប្រាស់ហេដ្ឋារចនាសម្ព័ន្ធដឹកជញ្ជូន នៅក្នុងតំបន់ទាំងបីនៃខេត្តចំនួនបួន ដែលបានធ្វើការជ្រើសរើសយកមកធ្វើការសិក្សា។ មិនតែប៉ុណ្ណោះ ការសិក្សាអំពីប្រសិទ្ធភាពនៃសេវាកម្មដឹកជញ្ជូននៅតាមជនបទនៃតំបន់ទាំងនោះក៏ត្រូវបានស្ថិតនៅក្នុងវិសាលភាព និងការផ្តល់សេវាប្រកបដោយប្រសិទ្ធភាព គុណភាពដែលអាចចំណេញពេលវេលា និងថវិកា។

២ វិធីសាស្ត្រនៃការសិក្សាស្រាវជ្រាវ

២.១ ការជ្រើសរើសតំបន់សិក្សា និងអ្នកសម្ភាសន៍

ការសិក្សាស្រាវជ្រាវ ត្រូវបានកំណត់យកខេត្តកែប ក្នុងខណ្ឌកែប ខេត្តកំពង់ចាម ក្នុងស្រុកបាធាយ ខេត្តស្វាយរៀង ក្នុងស្រុកមាសហែក និងខេត្តប៉ៃលិន ក្នុងខណ្ឌប៉ៃលិន ដើម្បីធ្វើការសិក្សា ដោយប្រៀបធៀបចរិតលក្ខណៈ នៃការប្រើប្រាស់ហេដ្ឋារចនាសម្ព័ន្ធដឹកជញ្ជូន ក៏ដូចជាការផ្តល់សេវាដឹកជញ្ជូនជូនប្រជាពលរដ្ឋនៅក្នុង ស្រុកទាំងអស់ នៃខេត្តទាំងបួន ដូចបានរៀបរាប់ខាងលើ។

អ្នកសម្ភាសន៍ ត្រូវបានធ្វើការជ្រើសរើសតាមវិធីសាស្ត្រតំណាងឲ្យក្រុមធ្វើសកម្មភាព ដោយធ្វើការបែងចែកជាបីប្រភេទ៖

ទី ១ ៖ អ្នករៀបចំគោលនយោបាយ និងយុទ្ធសាស្ត្រក្នុងការអភិវឌ្ឍន៍ហេដ្ឋារចនាសម្ព័ន្ធដឹកជញ្ជូន និងការផ្តល់សេវាជូនប្រជាពលរដ្ឋក្នុងកម្រិតខុសៗគ្នាទៅតាមបច្ចេកទេសដែលអាចទទួលយកបានពីប្រជាពលរដ្ឋ។

ទី ២ ៖ អ្នកសម្ភាសន៍ ត្រូវបានកំណត់យកអ្នកមានតួនាទី និងការទទួលខុសត្រូវ ក្នុងការអនុវត្តគោលនយោបាយផែនការយុទ្ធសាស្ត្ររបស់រដ្ឋាភិបាល ក្នុងការអភិវឌ្ឍន៍ហេដ្ឋារចនាសម្ព័ន្ធដឹកជញ្ជូន និងការផ្តល់សេវាប្រកបដោយគុណភាព ប្រសិទ្ធភាព ជូនប្រជាពលរដ្ឋ ដែលមានទីតាំងភូមិសាស្ត្រ ប្រជាសាស្ត្រសកម្មភាពសេដ្ឋកិច្ច និងវប្បធម៌ ទំនៀមទំលាប់ខុសៗគ្នា។

ទី ៣ ៖ អ្នកសម្ភាសន៍ប្រភេទទី ៣ ត្រូវបានផ្តល់ជូនប្រជាពលរដ្ឋ ដែលរស់នៅតំបន់នីមួយៗនៃទីតាំងចុះសិក្សា។ អ្នកសម្ភាសន៍ប្រភេទនេះ គឺជាអ្នកទទួលផលដោយផ្ទាល់ ពោលគឺបាននឹងកំពុងប្រើប្រាស់ហេដ្ឋារចនាសម្ព័ន្ធដឹកជញ្ជូន ទាំងផ្លូវជាតិ និងផ្លូវជនបទ។ មិនតែប៉ុណ្ណោះ ប្រជាពលរដ្ឋ ដែលជាអ្នកសម្ភាសន៍

ប្រភេទទី ៣ នេះ ជាអ្នកដែលកំពុងប្រើប្រាស់សេវាដឹកជញ្ជូនតាម គ្រប់រូបភាព។

២.២ ការប្រមូលទិន្នន័យ

ទិន្នន័យដែលប្រមូលបានសម្រាប់ធ្វើការវិភាគ ត្រូវបាន បែងចែកជាពីរផ្នែក ក្នុងគោលបំណងពង្រឹងមូលដ្ឋាន នៃការវិភាគ ឲ្យមានលក្ខណៈទូលំទូលាយ និងស៊ីជម្រៅស្របទៅតាមការវិភាគ នៃវិទ្យាសាស្ត្រសង្គម។

ទិន្នន័យដែលមានស្រាប់: ទិន្នន័យនេះ ត្រូវបានប្រមូល យកមកចងក្រងទុក ដើម្បីធ្វើការស្វែងយល់ និងវិភាគសម្រាប់ ប្រៀបធៀបទៅនឹងលទ្ធផលនៃ ករណីសិក្សាដទៃទៀត ដែល មានពេលវេលា និងទីកន្លែងនៃការសិក្សាខុសៗគ្នា។ ទិន្នន័យនេះ ត្រូវបានប្រមូលជាឯកសារបោះពុម្ពពីការិយាល័យរដ្ឋាភិបាល នៃ ស្ថាប័នដែលមានការពាក់ព័ន្ធ និងមានតួនាទី និងភារកិច្ចអភិវឌ្ឍន៍ ហេដ្ឋារចនាសម្ព័ន្ធដឹកជញ្ជូន និងការផ្តល់ សេវាជូនប្រជាពលរដ្ឋ។

ទិន្នន័យបឋម: ទិន្នន័យប្រភេទនេះ ត្រូវបានអ្នកសិក្សា ស្រាវជ្រាវប្រមូល ពីលទ្ធផលនៃការធ្វើការសម្ភាសន៍ ជាមួយអ្នក រៀបចំធ្វើផែនការ គោលនយោបាយយុទ្ធសាស្ត្រ នៃការអភិវឌ្ឍន៍ហេ ដ្ឋារចនាសម្ព័ន្ធដឹកជញ្ជូនអនុវត្តន៍គោលនយោបាយ ផែនការ យុទ្ធសាស្ត្រ និង ទិន្នន័យទី ៣ គឺទទួលបានពីលទ្ធផល នៃការ សម្ភាសន៍របស់ប្រជា ពលរដ្ឋដែលជាអ្នកទទួលបានពីការអភិវឌ្ឍន៍ ហេដ្ឋារចនាសម្ព័ន្ធដឹកជញ្ជូន ។

២.៣ ការវិភាគទិន្នន័យ

ទិន្នន័យដែលទទួលបានទាំងពីរប្រភេទ គឺទិន្នន័យជាបរិមាណ (Quantitative Data) និងទិន្នន័យដែលឆ្លុះបញ្ចាំងពីគុណភាព (Qualitative Data) ដែលអ្នកសិក្សាស្រាវជ្រាវទទួលបានទាំង អស់ត្រូវយកមកបញ្ចូលនៅក្នុងតារាងនៃប្រព័ន្ធទិន្នន័យរួម។ បន្ទាប់ មកអ្នកសិក្សាស្រាវជ្រាវបានកំណត់ពិន្ទុ និងដាក់ពិន្ទុប្រកួល (Scoring Technique) ដើម្បីធ្វើការបែងចែកទៅតាមកម្រិត នីមួយៗ នៃប្រភេទសេវាកម្មទាំងអស់នោះ (Ranking Technique)។ ការវិភាគទិន្នន័យដោយកុំព្យូទ័រនៅក្នុងកម្មវិធី SPSS និងកម្មវិធី Excel ក៏ត្រូវបានប្រើប្រាស់ដើម្បី កំណត់យកនូវ លទ្ធផលដែលបានបង្ហាញតាមរយៈតូលេខ ក្រាហ្វិក ឬដ្យាក្រាម។

៣ លទ្ធផលនៃការសិក្សាស្រាវជ្រាវ

ការសិក្សាស្រាវជ្រាវ ដែលទទួលបាននូវលទ្ធផលខុសៗ គ្នា ហើយមានទីតាំងភូមិសាស្ត្រ និងប្រជាសាស្ត្រពុំដូចគ្នា ដូចបាន បង្ហាញនៅក្នុងក្រាហ្វិកខាងក្រោមនេះ ឆ្លុះបញ្ចាំងឲ្យឃើញថា ខេត្ត កំពង់ចាម ជាខេត្តមួយដែលទទួលបានការអភិវឌ្ឍន៍ហេដ្ឋារចនា

សម្ព័ន្ធដឹកជញ្ជូនខ្ពស់ជាងគេ បើប្រៀបធៀបទៅនឹងតំបន់ផ្សេងទៀត នៃទីតាំងសិក្សា គឺក្រុងកែប ខេត្តស្វាយរៀង និងក្រុងប៉ៃលិន។ កម្រិត នៃការខុសគ្នាដែលអ្នកសិក្សាស្រាវជ្រាវធ្វើការប្រៀបធៀបនៅ ក្នុងក្រាហ្វិកខាងក្រោមនេះគឺខេត្តកំពង់ចាមទទួលបានចំណាត់ថ្នាក់ ទីមួយគឺ ៦០,៥ ភាគរយ ក្នុងការស្តារនិងអភិវឌ្ឍន៍ហេដ្ឋារចនា សម្ព័ន្ធក្នុងទូទាំងខេត្ត។ ការសិក្សានេះ ត្រូវបានធ្វើឡើងនៅក្នុង ស្រុកបាធាយ ដោយអាចប្រើប្រាស់នូវលទ្ធផលខាងលើនេះបាន នៅក្នុងលក្ខណៈជាមធ្យមភាគសម្រាប់ខេត្តទាំងមូល។ ចំពោះហេ ដ្ឋារចនាសម្ព័ន្ធដឹកជញ្ជូននៅក្នុងខេត្តកំពង់ចាម គឺមានស្ថានភាពល្អ ប្រសើរច្រើន ទាំងផ្លូវគោក និងផ្លូវទឹក។ ការធ្វើដំណើរ និងការដឹក ជញ្ជូនផលិតផល គឺអាចធ្វើទៅបានគ្រប់រដូវ តាមផ្លូវទឹក នៃដងទន្លេ មេគង្គ។

ការសិក្សានេះបានបង្ហាញឲ្យឃើញថា ក្រុងកែបដែលអ្នក សិក្សាស្រាវជ្រាវ បានធ្វើការសិក្សានៅក្នុងសង្កាត់ចំនួនពីរនៃតំបន់ ជនបទ មានហេដ្ឋារចនាសម្ព័ន្ធដឹកជញ្ជូន គឺផ្លូវជនបទបានផ្តល់ សេវា និងការគាំទ្រដល់ការវិភាគច្រើនលើផ្នែកសេដ្ឋកិច្ចសង្គមនៅ ក្នុងតំបន់នោះរហូតដល់ ៥៧,៥ ភាគរយ នៃការអភិវឌ្ឍន៍ហេដ្ឋា រចនាសម្ព័ន្ធដឹកជញ្ជូននៅក្នុងសង្កាត់។ ការសិក្សាស្រាវជ្រាវនេះ ក៏ បានបង្ហាញឲ្យឃើញទៀតថា សេវាដឹកជញ្ជូនរបស់ប្រជាពលរដ្ឋនៅ ក្នុងតំបន់នោះមានការងាយស្រួលច្រើនជាងតំបន់ពីរផ្សេងទៀតនៃ តំបន់សិក្សា។

ខេត្តស្វាយរៀង គឺជាខេត្តទីបី ដែលអ្នកសិក្សាស្រាវជ្រាវ បានរកឃើញថា មានការអភិវឌ្ឍន៍ផ្នែកដឹកជញ្ជូនស្ថិតនៅចំណាត់ ថ្នាក់ទាប បើប្រៀបធៀបទៅនឹងខេត្តទាំងបីនៅក្នុងតំបន់សិក្សា គឺ ខេត្តកំពង់ចាម ក្រុងកែប និងក្រុងប៉ៃលិន។ ការសិក្សាស្រាវជ្រាវ នេះក៏បានបង្ហាញទៀតថា ការស្តារ និងអភិវឌ្ឍន៍ហេដ្ឋារចនាសម្ព័ន្ធ ដឹកជញ្ជូន បានទទួលចំណាត់ថ្នាក់លេខ៣ គឺស្មើនឹង ៥៤,៨ ភាគ រយ ក្នុងការស្តារ និងអភិវឌ្ឍន៍ហេដ្ឋារចនាសម្ព័ន្ធដឹកជញ្ជូន។ ខេត្ត ស្វាយរៀង ក៏បានបង្ហាញឲ្យឃើញពីសក្តានុពលក្នុងការអភិវឌ្ឍន៍ ហេដ្ឋារចនាសម្ព័ន្ធដឹកជញ្ជូនផ្លូវគោកដ៏មានប្រសិទ្ធភាព និងអាចធ្វើ ការផ្លាស់ប្តូរទំនិញ និងកសិកម្មផលជាមួយប្រទេសជិតខាង គឺ សាធារណៈរដ្ឋសង្គមនិយមវៀតណាម បានដោយងាយស្រួល បើ ប្រៀបធៀបទៅនឹងខេត្តទាំងបួននៅក្នុងតំបន់សិក្សា។ ក៏ប៉ុន្តែខេត្ត ស្វាយរៀង ជាពិសេសផ្លូវគមនាគមន៍តភ្ជាប់ពីខេត្តទៅ ស្រុក (ស្រុក មាសហែក) និងទៅឃុំ ដែលអ្នកសិក្សាស្រាវជ្រាវ បានយកមកធ្វើ ជាទីតាំងសិក្សានោះ ស្ថិតនៅក្នុងស្ថានភាពមួយពិបាកធ្វើដំណើរ ដែលប្រជាពលរដ្ឋចំណាយពេលវេលា និងថវិកាច្រើន ដើម្បីធ្វើ ដំណើរ ឬនាំផលិតផលមកលក់នៅទីផ្សារក្នុងខេត្ត ឬទីប្រជុំជននៃ ស្រុកមាសហែក។ លទ្ធផលនៃការសិក្សាស្តីពីការស្តារ និងអភិវឌ្ឍន៍ ហេដ្ឋារចនាសម្ព័ន្ធដឹកជញ្ជូននៅស្រុកមាសហែក អាចត្រូវបាន ផ្ទៀងផ្ទាត់ និងប្រៀបធៀបលក្ខណៈប្រហាក់ប្រហែលទៅនឹងស្រុក ផ្សេងទៀតដែលបាននិងកំពុងស្តារ និងកសាងហេដ្ឋារចនាសម្ព័ន្ធ

ដឹកជញ្ជូនជាបន្តបន្ទាប់។ ក្រោមនេះគឺជាក្រាហ្វិកដែលបង្ហាញពីការស្ថា និងអភិវឌ្ឍន៍វិស័យហេដ្ឋារចនាសម្ព័ន្ធដឹកជញ្ជូន(ក្រាហ្វិកទី១)។

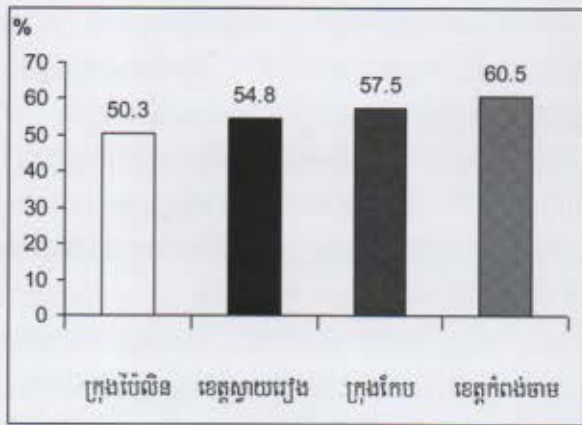

ក្រាហ្វិកទី១ ការស្ថា និងអភិវឌ្ឍន៍វិស័យហេដ្ឋារចនាសម្ព័ន្ធដឹកជញ្ជូន

យោងតាមក្រាហ្វិក ដូចបានបង្ហាញជូនខាងលើនេះ អ្នកសិក្សាស្រាវជ្រាវបានធ្វើការប្រៀបធៀបចរិតលក្ខណៈ នៃលទ្ធផលនៅក្នុងតំបន់សិក្សាទាំងបួន បានបង្ហាញឲ្យឃើញថា ការស្ថា និងអភិវឌ្ឍន៍ហេដ្ឋារចនាសម្ព័ន្ធដឹកជញ្ជូននៅក្រុងប៉ៃលិន ជាពិសេសប្រព័ន្ធតភ្ជាប់ពីខេត្តបាត់ដំបងទៅក្រុងប៉ៃលិន ដែលចាត់ទុកថាជាផ្លូវយុទ្ធសាស្ត្រតែមួយគត់ពីបាត់ដំបងទៅប៉ៃលិន ដែលត្រូវបានកត់សម្គាល់ឃើញថា មានលក្ខណៈមិនអាចធ្វើឲ្យកំណើនសេដ្ឋកិច្ចនៅតំបន់នោះមានការរីកដុះជាលជាងនេះបានទេ លុះត្រាតែផ្លូវយុទ្ធសាស្ត្រមួយនេះត្រូវបានស្ថា និងកសាងជាថ្មីឡើងវិញ។ បច្ចុប្បន្នកសិកររបស់កសិករនៅ ក្រុងប៉ៃលិនត្រូវបាននាំចេញទៅលក់នៅប្រទេសថៃតាមច្រករបៀងព្រំដែន ដូចជា ពោត សណែក ល្ង ។ល។ ហេដ្ឋារចនាសម្ព័ន្ធដឹកជញ្ជូននៅតាមភូមិ សង្កាត់ នៃតំបន់ជនបទនា ក្រុងប៉ៃលិន មានស្ថានភាពមិនទាន់ឆ្លើយតបទៅនឹងតម្រូវការ របស់ប្រជាពលរដ្ឋក្នុងកិច្ចការបម្រើសេវាដឹកជញ្ជូនឲ្យស្របតាមយុទ្ធសាស្ត្រចតុកោណរាសីរាជរដ្ឋាភិបាលកម្ពុជា ក៏ដូចជាផែនការយុទ្ធសាស្ត្ររបស់ក្រសួងអភិវឌ្ឍន៍ជនបទនៅឡើយ។

អ្នកសិក្សាស្រាវជ្រាវបានរកឃើញទៀតថា ក្រុងប៉ៃលិន គឺជាក្រុងដែលទទួលបាននូវការស្ថា និងអភិវឌ្ឍន៍ហេដ្ឋារចនាសម្ព័ន្ធដឹកជញ្ជូនតិចតួច គឺស្មើនឹង៥០,៣ភាគរយ ក្នុងការស្ថា និងអភិវឌ្ឍន៍ហេដ្ឋារចនាសម្ព័ន្ធដឹកជញ្ជូននៅទូទាំងខេត្ត។ ទោះបីស្ថានភាពនៃការអភិវឌ្ឍន៍ហេដ្ឋារចនាសម្ព័ន្ធ និងការផ្តល់សេវាដឹកជញ្ជូនមានកម្រិតទាបនៅឡើយ បើប្រៀបធៀបទៅនឹងតំបន់ទាំងបីនៃការសិក្សាប៉ុន្តែការផ្លាស់ប្តូរផលិតផល និងកំណើនសេដ្ឋកិច្ចមានលក្ខណៈរស់រវើក បើប្រៀបធៀបទៅនឹងតំបន់ទាំងបីនៃការសិក្សា។ ទីតាំងភូមិសាស្ត្រដែលស្ថិតនៅជាប់ព្រំដែននៃប្រទេសថៃ ដ៏មានជីជាតិ និងមានដង់ស៊ីតេប្រជាពលរដ្ឋរស់នៅទាប រួមជាមួយការប្រើប្រាស់ធនធានមនុស្ស និងឧបករណ៍សម្ភារបច្ចេកទេសកសិកម្មទំនើបបានធ្វើឲ្យប្រជាពលរដ្ឋរស់នៅក្រុងប៉ៃលិន មានស្ថានភាពសេដ្ឋកិច្ចនិងប្រាក់ចំណូល ក៏ដូចជាភាពមានការងារធ្វើច្រើនជាងតំបន់ដទៃផ្សេងទៀត នៃខេត្តស្វាយរៀង ក្រុងកែប និងខេត្តកំពង់ចាម។

តាមរយៈការសិក្សាស្រាវជ្រាវ ការផ្តល់សេវាដឹកជញ្ជូនពីតំបន់មួយទៅតំបន់មួយ បានបង្ហាញឲ្យឃើញនូវភាពខុសគ្នា និងមានចរិតលក្ខណៈ នៃការប្រើប្រាស់សេវាពុំដូចគ្នាវាង ខេត្តស្វាយរៀងជាមួយនឹងខេត្តកំពង់ចាម ជាមួយនឹងក្រុងកែប ក៏ដូចជាក្រុងប៉ៃលិន។ កត្តាខុសគ្នាទាំងនេះ គឺដោយសារទីតាំងភូមិសាស្ត្រ ការប្រកបមុខរបរ ចរិតលក្ខណៈនៃប្រទេសដែលត្រូវដឹកជញ្ជូន ។ល។ ការខុសគ្នាអំពីផ្លូវដឹកជញ្ជូន ដែលមានភាពងាយស្រួល ឬត្រូវបានកសាង ឬជួសជុល ពិតជាមានការខុសគ្នាដោយផ្ទាល់ ក្នុងការទទួលសេវាជាមួយនឹងតំបន់ដែលមានផ្លូវតមនាគមន៍ ពុំទាន់ត្រូវបានស្ថា និងសាងសង់។ ជាក់ស្តែង ដូចជាការផ្តល់សេវាដឹកជញ្ជូនតាមផ្លូវតមនាគមន៍វាងខេត្តកំពង់ចាម មិនអាចប្រៀបធៀបជាមួយផ្លូវតមនាគមន៍ ដែលតភ្ជាប់ពីខេត្តបាត់ដំបងទៅក្រុងប៉ៃលិនបានឡើយ។ តែទោះជាយ៉ាងណាក្តី អ្នកសិក្សាស្រាវជ្រាវបានធ្វើការវិភាគឃើញថា កត្តាជះឥទ្ធិពលពុំអាចនាំឲ្យសេវាដឹកជញ្ជូនទទួលបានលទ្ធផលល្អ ឆ្លើយតបទៅនឹងតម្រូវការប្រជាពលរដ្ឋនោះ គឺស្ថានភាពផ្លូវ ដូចមានបង្ហាញជូននៅក្នុងតារាងខាងក្រោមនេះ ៖

តារាងទី ១ ចំណាត់ថ្នាក់នៃការប្រើប្រាស់ និង ថែទាំហេដ្ឋារចនាសម្ព័ន្ធដឹកជញ្ជូន

បញ្ហា	ពិន្ទុ (Scores)			សរុប	Severity Index	ចំណាត់ថ្នាក់ Rank
	កម្រិតនៃបញ្ហា (Weight)	៣	២			
សាងសង់រួចបោះបង់ចោល	៤២	១៩	១៩	៨០	២,២៩	១
ការថែទាំ និងជួសជុល	២៤	៣៥	២១	៨០	២,០៤	២
ភាពជាម្ចាស់ក្នុងការប្រើប្រាស់ផ្សេងៗ	១៤	២៦	៤០	៨០	១,៦៨	៣
សរុបរួម	៨០	៨០	៨០	២៤០		

អ្នកសិក្សាស្រាវជ្រាវ ក៏បានជួបសម្ភាសន៍ដោយផ្ទាល់ ជាមួយអ្នកប្រើប្រាស់ហេដ្ឋារចនាសម្ព័ន្ធដីកជញ្ជូន នៅក្នុងតំបន់ ទាំងបួន ដែលជាទីតាំងចុះសិក្សាស្រាវជ្រាវ ដែលរួមមានខេត្តស្វាយ រៀង ខេត្តកំពង់ចាម ក្រុងប៉ៃលិននិង ក្រុងកែប។ ពួកគាត់បានផ្តល់ យោបល់ថា ផ្លូវថ្នល់ដែលបានសាងសង់រួចហើយ ពិសេសផ្លូវលំ ជនបទ មិនសូវមានការថែទាំ និងជួសជុលជាប្រចាំទេ។ រីឯគុណ ភាពសាងសង់ផ្លូវដីកជញ្ជូនវិញ គឺមិនបានឆ្លើយតបតាមស្តង់ដារ ដែលបានកំណត់ ជាហេតុធ្វើឲ្យផ្លូវទាំងនោះប្រើប្រាស់មិនបានជាប់ យូរឆ្នាំ។ បើមានលទ្ធភាព ពួកគាត់ចង់បានផ្លូវចាក់កៅស៊ូ ព្រោះប្រើ ប្រាស់ជាប់បានយូរឆ្នាំ។ ផ្លូវដែលបានសាងសង់រួចហើយគ្មានប្រព័ន្ធ ប្រឡាយបង្ហូរទឹកនៅតាមសងខាងថ្នល់ ដែលជាហេតុនាំឲ្យផ្លូវធ្លាក់ ខូចដោយសារជក់ទឹក និងទឹកហូរហូរដាច់ផ្លូវ។ ពួកគាត់ចង់ឲ្យមាន ច្បាប់កំណត់ការប្រើប្រាស់មធ្យោបាយដីកជញ្ជូន រវាងផ្លូវជាតិ ផ្លូវ ខេត្ត ផ្លូវលំជនបទ ព្រមទាំងហាមឃាត់មិនឲ្យថយន្តដីកជញ្ជូនជន ច្រើន លើសចំណុះលើផ្លូវលំជនបទ ដើម្បីធានាប្រើប្រាស់បាន យូរ មិនខាតបង់ថវិកាសាងសង់ និងជួសជុល។ ពួកគាត់ចង់ឲ្យ បង្កើតគណៈកម្មការ ឬសហគមន៍ថែទាំជួសជុលផ្លូវលំ ព្រមទាំង មានភ្នាក់ងារប្រចាំការជួសជុលជាប្រចាំ។ ពួកគាត់បានលើកឡើង ទៀតថា ប្រជាពលរដ្ឋមិនសូវ យកចិត្តទុកដាក់លើទ្រព្យសម្បត្តិរួម ហេតុនេះការលំផុសចលនាប្រជាពលរដ្ឋ ឲ្យចូលរួមថែទាំជួសជុល ផ្លូវលំ ព្រមទាំងអប់រំប្រជាពលរដ្ឋឲ្យយល់ដឹង ថែរក្សាទ្រព្យសម្បត្តិ របស់រដ្ឋជាការចាំបាច់។

តាមរយៈលទ្ធផលនៃការសិក្សាស្រាវជ្រាវ ដែលអ្នកស្រាវ ជ្រាវទទួលបានពីខេត្តទាំងបួន ស្ថិតនៅក្នុងតំបន់សិក្សាស្រាវជ្រាវ ដូចបានបង្ហាញនៅក្នុងតារាងខាងលើ បានឆ្លុះបញ្ចាំងឲ្យឃើញថា បញ្ហានៃការសាងសង់ ហើយគ្មានការជួសជុលថែទាំ ឬជួសជុល ថែទាំតិចតួចម្តងម្កាល គឺស្ថិតនៅក្នុងចំណាត់ថ្នាក់ទី ១ មានន័យថា ការជួសជុល និងថែទាំផ្លូវជាប្រចាំជាបញ្ហាធ្ងន់ធ្ងរ និងចាំបាច់ដែល ត្រូវតែធ្វើដោយខានមិនបាន បើចង់ឲ្យហេដ្ឋារចនាសម្ព័ន្ធដីកជញ្ជូន ធានាប្រើប្រាស់គង់វង្សបានយូរអង្វែង។ ការសិក្សាក៏បានបង្ហាញឲ្យ ឃើញថា ការជួសជុល និងថែទាំ ស្ថិតនៅក្នុងលំដាប់ថ្នាក់ទី២ មាន ន័យថា បានធ្វើការជួសជុល និងថែទាំដែរតែធ្វើឡើងក្នុងលក្ខណៈ តិចតួច ម្តងម្កាលប៉ុណ្ណោះ ជាហេតុធ្វើឲ្យផ្លូវដែលបានសាងសង់ ហើយធ្លាក់ខូចទៅវិញ។ រីឯចំណាត់ថ្នាក់ទី៣ គឺជាភាពជាម្ចាស់ ក្នុង ការប្រើប្រាស់ហេដ្ឋារចនាសម្ព័ន្ធដីកជញ្ជូន មានន័យថា ការថែទាំ ជួសជុល និងប្រើប្រាស់ហេដ្ឋារចនាសម្ព័ន្ធដីកជញ្ជូន ពុំទាន់មាន ការទទួលខុសត្រូវនៅឡើយ មិនទាន់ចាត់ទុកហេដ្ឋារចនាសម្ព័ន្ធ ដីកជញ្ជូនទាំងនោះជាបស់ពួកគាត់ ឬជាបស់យើងទាំងអស់គ្នា នៅឡើយ ដែលចាំបាច់ត្រូវភ្ញាក់លើក មានស្មារតីទទួលខុសត្រូវក្នុង ការថែទាំ ជួសជុល និងប្រើប្រាស់ហេដ្ឋារចនាសម្ព័ន្ធដីកជញ្ជូន ឲ្យគង់វង្សបានយូរអង្វែង។ ម្នាក់ៗខិតខំទាញយកផលប្រយោជន៍ ផ្ទាល់ខ្លួនឲ្យបានច្រើនបំផុត ទោះបីខូចខាតបាក់បង់ ឬហិនហោច របស់អ្នកណាក៏ដោយ គឺគាត់មិនខ្វល់។

តារាងខាងលើនេះ បានបង្ហាញអំពីស្ថានភាពផ្លូវដែល អាចមានលក្ខណៈធ្ងន់ធ្ងរពិបាកក្នុងការធ្វើដំណើរ ដោយសារការ សាងសង់រួចត្រូវបានបោះបង់ចោល ពុំមានការថែទាំ ជួសជុល ឲ្យ ស្របតាមលក្ខណៈបច្ចេកទេស។ នៅក្នុងតារាងខាងលើ ក៏បាន បង្ហាញឲ្យឃើញពីតម្រូវការនូវការថែទាំ និងជួសជុលផ្លូវឲ្យបាន ទៀងទាត់ ដើម្បីជៀសវាងបញ្ហាក្នុងការផ្តល់សេវាដីកជញ្ជូនពីតំបន់ មួយទៅតំបន់មួយ។ អ្នកសិក្សាស្រាវជ្រាវក៏បានធ្វើការកត់សម្គាល់ ទៀតថា ភាពជាម្ចាស់របស់ប្រជាពលរដ្ឋនៅតាមជនបទបានជះឥទ្ធិ ពលយ៉ាងខ្លាំងដល់ការប្រើប្រាស់ ការថែទាំ ការជួសជុលផ្លូវនៅតាម ភូមិ ឃុំ នៃតំបន់ជនបទ។

បញ្ហា និងតម្រូវការនៃការស្ថាប័ន និងអភិវឌ្ឍន៍ហេដ្ឋារចនា សម្ព័ន្ធដីកជញ្ជូន ក៏ដូចជាការផ្តល់សេវាដីកជញ្ជូនជូនប្រជាពលរដ្ឋ នៅក្នុងតំបន់ទាំងបួន នៃទីតាំងសិក្សាក្នុងខេត្តស្វាយរៀង ខេត្តកំពង់ ចាម ក្រុងកែប និងក្រុងប៉ៃលិន បានឆ្លុះបញ្ចាំងឲ្យឃើញនូវស្ថាន ភាពរួមតែមួយដែលមានលក្ខណៈប្រហាក់ប្រហែលគ្នា ឬអាចធ្វើ ការប្រៀបធៀប និងទទួលយកបាន គឺស្ថានភាពផ្លូវល្អ អាចឆ្លើយ តបទៅនឹងតម្រូវការនៃសេវាដីកជញ្ជូនរបស់ ប្រជាពលរដ្ឋបានទាន់ ពេលវេលា និងមានតម្លៃថោក។ ផ្ទុយទៅវិញ ផ្លូវចាស់ដែលពុំទាន់ បានសាងសង់ថ្មី គ្មានការជួសជុល និងថែទាំ ត្រូវបានកត់សម្គាល់ ឃើញថា សេវាដីកជញ្ជូនមានតម្លៃខ្ពស់ ទាមទារនូវពេលវេលាច្រើន និងកាត់បន្ថយគុណភាពនៃផលិតផល ដែលប្រជាពលរដ្ឋរុញក្នុង ការផលិត។ បញ្ហានេះក៏ជះឥទ្ធិពលបន្តទៀត ដល់ភាពមានការងារ ធ្វើកំណើនប្រាក់ចំណូលនៅក្នុងគ្រួសារការកាត់បន្ថយការថែទាំសុខ ភាព ដែលនាំនូវជំងឺតម្កាត់ផ្សេងៗ ការប៉ះពាល់ដល់ស្ថានភាពនៃ ការបញ្ជូនកូនចៅ ឲ្យទៅរៀនតាមអាយុកាលកំណត់ និងពុំមាន ឱកាស ឬលទ្ធភាពទៅប្រកបមុខរបរចិញ្ចឹមជីវិតទាំងវិស័យកសិកម្ម និងមិនមែនកសិកម្ម។

៤ សេចក្តីសន្និដ្ឋាន

ការសិក្សាស្រាវជ្រាវ បានទទួលលទ្ធផលជាវិជ្ជមាន ដូច ដែលបានរៀបរាប់ខាងលើនេះ ត្រូវបានអ្នកសិក្សាស្រាវជ្រាវ ធ្វើការ សន្និដ្ឋានដូចខាងក្រោម ៖

១. ហេដ្ឋារចនាសម្ព័ន្ធដីកជញ្ជូនផ្លូវជាតិ នៅក្នុងតំបន់ សិក្សានៃ ខេត្តទាំងបួន មានស្ថានភាពល្អបង្គួរ។
២. ហេដ្ឋារចនាសម្ព័ន្ធដីកជញ្ជូន នៅតាមជនបទ គឺភាគ ច្រើនជា ផ្លូវជនបទដែលប្រើប្រាស់ ជីគ្រួសក្រហមត្រូវបានចាត់ទុកថា មានសារៈសំខាន់ និងចាំបាច់បំផុតដើម្បីធានាការដីកជញ្ជូន ផលិតផល របស់ប្រជាពលរដ្ឋក៏ប៉ុន្តែផ្លូវជនបទទាំងអស់នោះ ប្រើប្រាស់បាននៅក្នុង រយៈពេលមួយឆ្នាំប៉ុណ្ណោះ។
៣. ផ្លូវជាតិ ផ្លូវខេត្ត និងផ្លូវស្រុកទាំងអស់ ពុំទាន់មាន លក្ខណៈ បច្ចេកទេស សមស្របដែលអាចធានាបាន នូវសុវត្ថិភាពជូន ប្រជាពលរដ្ឋ។

៤. សេវាកម្មដឹកជញ្ជូន នៅមានលក្ខណៈទន់ខ្សោយខ្លះ គុណភាព ដោយពុំបានគិតគូរអំពីកត្តាសុវត្ថិភាព កត្តាពេលវេលា និងតម្លៃ នៃសេវាដឹកជញ្ជូន។

៥ អនុសាសន៍

ដើម្បីឆ្លើយតបទៅនឹងបញ្ហា និង តម្រូវការ ដែលបានធ្វើ ការពិភាក្សា នៅក្នុងលទ្ធផលនៃការសិក្សាស្រាវជ្រាវ អ្នកសិក្សា ស្រាវជ្រាវ យល់ឃើញថា ៖

- ១. គួរមានការជួសជុល ថែទាំហេដ្ឋារចនាសម្ព័ន្ធផ្លូវថ្នល់ ឲ្យបាន គ្រប់រដូវកាល នៃឆ្នាំនីមួយៗ។
- ២. គួរមានការជួសជុល ថែទាំហេដ្ឋារចនាសម្ព័ន្ធផ្លូវថ្នល់ ឲ្យបាន ជាប់ជាប្រចាំរៀងរាល់ឆ្នាំ។
- ៣. គួរលើកកម្ពស់ បណ្តុះបណ្តាល ស្តីពីសុវត្ថិភាព ចរាចរ ច្បាប់ច រាចរ ផ្លូវគោក និងគុណភាព ប្រសិទ្ធភាព នៃការបើកបរថយន្ត នៅក្នុងព្រះរាជាណាចក្រកម្ពុជា។
- ៤. គួរជំរុញឲ្យមានការយល់ដឹង អំពីលក្ខខណ្ឌនានា ដែលធានា ដល់សុវត្ថិភាព អ្នកធ្វើដំណើរ សីលធម៌វិជ្ជាជីវៈ នៃអ្នកបើកបរ រួមបញ្ចូលទាំងធ្វើយ៉ាងណាកាត់បន្ថយ ពេលវេលាឲ្យបានច្រើន បំផុត ក្នុងការធ្វើដំណើរ និងការកាត់បន្ថយចំណាយឲ្យបានតិច បំផុតនៅក្នុងការសេវាដឹកជញ្ជូន។ ការរៀបចំសេវាដឹកជញ្ជូន ត្រូវតែធានាឲ្យមាននៅភាពកក់ក្តៅ និងអាចទទួលយកបានពី ប្រជាពលរដ្ឋដែលមានកម្រិតជីវភាពខុសៗគ្នា។

បណ្ណាល័យសាស្ត្រ

ក្រសួងសាធារណការ និង ដឹកជញ្ជូន (២០០៤), “ កម្មវិធីការងារ និង ផែនការសកម្មភាពស្តារ និងអភិវឌ្ឍន៍វិស័យ សាធារណការ និងដឹកជញ្ជូន ឆ្នាំ ២០០៤-២០០៨ ” រាជរដ្ឋាភិបាល កម្ពុជា នីតិកាលទី ៣ នៃរដ្ឋសភា, ខែ សីហា ឆ្នាំ ២០០៤, ភ្នំពេញ, ព្រះរាជាណាចក្រកម្ពុជា

ក្រសួងសាធារណការ និង ដឹកជញ្ជូន (២០០៨), “របាយការណ៍ ស្តីពី សមិទ្ធផលសំខាន់ៗ សម្រេចបាន ឆ្នាំ ២០០៤- ២០០៧ របស់ក្រសួងសាធារណការ និងដឹកជញ្ជូន ” ខែ ឧសភា ឆ្នាំ ២០០៨, ភ្នំពេញ, ព្រះរាជាណាចក្រកម្ពុជា

ប្រាក់ ហម (២០០៤), “ និរូបបទ ថ្នាក់អនុបណ្ឌិតវិទ្យាសាស្ត្រ ស្តីពី ការសិក្សាអំពី សហគមន៍កសិកម្មប្រើប្រាស់ទឹកទំនប់ ការពារទឹក ប្រៃព្រែនបំ នៅខណ្ឌព្រែនបំ ក្រុងព្រះសីហនុ ” ខែ ធ្នូ ឆ្នាំ ២០០៤, សាកលវិទ្យាល័យភូមិន្ទកសិកម្ម, ភ្នំពេញ, ព្រះរាជាណាចក្រកម្ពុជា

រាជរដ្ឋាភិបាលកម្ពុជា (១៩៩៤), “ កម្មវិធីជាតិសម្រាប់នីតិសម្បទា និង អភិវឌ្ឍន៍កម្ពុជា ” ខែ កុម្ភៈ ឆ្នាំ ១៩៩៤, រាជរដ្ឋាភិបាល កម្ពុជា, ព្រះរាជាណាចក្រកម្ពុជា

រាជរដ្ឋាភិបាលកម្ពុជា (១៩៩៦), “ ផែនការអភិវឌ្ឍន៍សេដ្ឋកិច្ច សង្គមកិច្ច ៥ ឆ្នាំ លើកទី ១, ១៩៩៦-២០០០ ” អនុម័ត ដោយរដ្ឋសភា នៃព្រះរាជាណាចក្រកម្ពុជា, ថ្ងៃទី ១៤ ខែ មករា ឆ្នាំ ១៩៩៧, រាជរដ្ឋាភិបាលកម្ពុជា, ព្រះរាជាណា ចក្រកម្ពុជា

រាជរដ្ឋាភិបាលកម្ពុជា (២០០០), “ ផែនការអភិវឌ្ឍន៍សេដ្ឋកិច្ច សង្គមកិច្ច ៥ ឆ្នាំ លើកទី ២, ២០០១-២០០៥ ” ប្រកាស ឲ្យប្រើដោយព្រះរាជក្រម ចុះថ្ងៃទី ២៩ ខែ កក្កដា ឆ្នាំ ២០០២, រាជរដ្ឋាភិបាលកម្ពុជា, ព្រះរាជាណាចក្រកម្ពុជា

រាជរដ្ឋាភិបាលកម្ពុជា (២០០៣), “ ផែនការជាតិអប់រំ សម្រាប់ទាំង អស់គ្នា ២០០៣-២០១៥ ” រាជរដ្ឋាភិបាលកម្ពុជា, អគ្គ លេខាធិការដ្ឋាន គណៈកម្មាធិការជាតិអប់រំសម្រាប់ ទាំង អស់គ្នា គ.ជ.អ.ទ, ខែ មិថុនា ឆ្នាំ ២០០៣, ភ្នំពេញ, ព្រះ រាជាណាចក្រកម្ពុជា

រាជរដ្ឋាភិបាលកម្ពុជា (២០០៤), “ យុទ្ធសាស្ត្រចតុកោណ ” រាជ រដ្ឋាភិបាលកម្ពុជា នីតិកាលទី ៣ នៃរដ្ឋសភា, ភ្នំពេញ ថ្ងៃទី ១៦ ខែ កក្កដា ឆ្នាំ ២០០៤

រាជរដ្ឋាភិបាលកម្ពុជា (២០០៦), “ គោលនយោបាយ ស្តីពីការផ្តល់ សេវាសាធារណៈ ” អនុម័តដោយគណៈរដ្ឋមន្ត្រី ក្នុង សម័យ ប្រជុំពេញអង្គ ថ្ងៃទី ០៥ ខែ ឧសភា ឆ្នាំ ២០០៦, រាជរដ្ឋា ភិបាលកម្ពុជា, ក្រុមប្រឹក្សាកំណែទម្រង់រដ្ឋបាល, ភ្នំពេញ, ព្រះរាជាណាចក្រកម្ពុជា

រាជរដ្ឋាភិបាលកម្ពុជា (២០០៦), “ ផែនការយុទ្ធសាស្ត្រអភិវឌ្ឍន៍ ជាតិ ២០០៦-២០១០ ” ប្រកាសឲ្យប្រើដោយព្រះរាជក្រម ចុះថ្ងៃទី ២៣ ខែ មិថុនា ឆ្នាំ ២០០៦, រាជរដ្ឋាភិបាលកម្ពុជា, ព្រះរាជាណាចក្រកម្ពុជា

រាជរដ្ឋាភិបាលកម្ពុជា (២០០៨), “ កម្រងព័ត៌មានសេវាសាធារណៈ ចម្លោមសេវាទី ៤ ” ខែ កញ្ញា ឆ្នាំ ២០០៨ រាជរដ្ឋាភិបាល កម្ពុជា, ក្រុមប្រឹក្សាកំណែទម្រង់រដ្ឋបាល, ភ្នំពេញ, ព្រះរាជា ណាចក្រកម្ពុជា

រាជរដ្ឋាភិបាលកម្ពុជា (២០០៨), “ យុទ្ធសាស្ត្រចតុកោណ ដំណាក់ កាលទី ២ ” រាជរដ្ឋាភិបាលកម្ពុជា នីតិកាលទី ៤ នៃរដ្ឋ សភា, ថ្ងៃទី ២៦ ខែ កញ្ញា ឆ្នាំ ២០០៨

រាជរដ្ឋាភិបាលកម្ពុជា (២០០៨), “ របាយការណ៍ពាក់កណ្តាល អាណត្តិ ឆ្នាំ ២០០៨ ស្តីពី ការអនុវត្តផែនការយុទ្ធសាស្ត្រ អភិវឌ្ឍន៍ជាតិ ២០០៦-២០១០ ” រាជរដ្ឋាភិបាលកម្ពុជា, ខែ វិច្ឆិកា ឆ្នាំ ២០០៨, ព្រះរាជាណាចក្រកម្ពុជា

Ahmed, R. and Hossain, M. (1990). " Development Impact of Rural Infrastructure in Bangladesh", International Food Policy Research Institute, Research Report.

Henderson, JH. (1990). Plugging in to strategic partnership: The critical international standard connection Loan Management Review.

- MOP (2005). " Cambodia Socio-Economic Survey 2004 Summary Subject Matter Report". September, 2005, National Institute of Statistics, Ministry of Planning, Phnom Penh, Cambodia.
- MOP (2006). " A Poverty Profile of Cambodia 2004". The Royal Government of Cambodia, Ministry of Planning, February 2006, Kingdom of Cambodia.
- MOP (2008)." General Population Census of Cambodia (2008)."Provisional Population Totals, August, 2008, National Institute of Statistics, Ministry of Planning, Phnom Penh, Cambodia.
- Natarajan, r. (1983). "A Study on the Utilisation and Establishment of Infrastructural Facilities and Space" Unpub. M.Sc. (ag.) thesis, TNAU, Madurai.
- Schmidt, (1989). Donor and Decentralization in Development Countries: insights from AID Experience in Peru, Western Press, Boulder.
- Tewari, V.K. (1992). Improving Access to Services and Facilities in Developing Countries, International Regional Science Review vol.15, No 1 pp 25-37.

**សេចក្តីណែនាំសម្រាប់អ្នកនិពន្ធចុះផ្សាយអត្ថបទ នៅក្នុង
ទស្សនាវដ្តីវិទ្យាសាស្ត្រកសិកម្ម និងអភិវឌ្ឍន៍ជនបទ
នៃសាកលវិទ្យាល័យភូមិន្ទកសិកម្ម**

១ ព័ត៌មានទូទៅសម្រាប់អត្ថបទវិទ្យាសាស្ត្រ

អ្នកនិពន្ធអត្ថបទវិទ្យាសាស្ត្រ ឬអ្នកស្រាវជ្រាវត្រូវធ្វើអត្ថបទ ដែលត្រូវចុះផ្សាយចំនួនមួយច្បាប់ជា Hard Copy និង Soft Copy ជាភាសាខ្មែរ ឬភាសាអង់គ្លេស ។ សម្រាប់គ្រប់អត្ថបទដែលត្រូវបោះពុម្ពផ្សាយ នឹងត្រូវបានឆ្លងកាត់ការត្រួតពិនិត្យ និង វាយតម្លៃពីគណៈកម្មការពណ្តាធិការរបស់ទស្សនាវដ្តី ដោយទាមទារឲ្យមានការកែតម្រូវជាចាំបាច់ ចំពោះអត្ថបទស្រាវជ្រាវ ដែលពុំទាន់មានលក្ខណៈសមស្របទៅតាម បទដ្ឋានគ្រប់គ្រាន់របស់ទស្សនាវដ្តី ។

ទស្សនាវដ្តី - វិទ្យាសាស្ត្រកសិកម្ម និងអភិវឌ្ឍន៍ជនបទ - ទទួលបោះពុម្ពអត្ថបទដូចខាងក្រោម ៖

- អត្ថបទស្រាវជ្រាវ (Original Research Article)
- អត្ថបទសំយោគ (Review Article)
- អត្ថបទទំនាក់ទំនង (Short Communication)

ចំពោះអត្ថបទស្រាវជ្រាវអ្នកនិពន្ធ គួររៀបចំអត្ថបទ តាមទម្រង់ និងខ្លឹមសារដូចតទៅ ៖

- ចំណងជើងអត្ថបទស្រាវជ្រាវ (ភាសាខ្មែរ និង ភាសាអង់គ្លេស)
- សង្ខេបអត្ថបទ (ភាសាខ្មែរ និង ភាសាអង់គ្លេស)
- ពាក្យគន្លឹះ (Key Words)
- សេចក្តីផ្តើម (Introduction)
- សម្ភារ និងវិធីសាស្ត្រស្រាវជ្រាវ (Materials and Methodology)
- លទ្ធផល និងពិភាក្សា (Results and Discussion)
- សន្និដ្ឋាន និងអនុសាសន៍ (Conclusions and Recommendations)
- សេចក្តីថ្លែងអំណរគុណ (Acknowledgment)
- បណ្ណាល័យសាស្ត្រ (References)

២ ព័ត៌មានលម្អិត

ចំណងជើងអត្ថបទស្រាវជ្រាវត្រូវសរសេរជាភាសាខ្មែរ និង ភាសាអង់គ្លេស ។ នៅក្រោមចំណងជើងនៃភាសាទាំងពីរមានដាក់ឈ្មោះអ្នកនិពន្ធ និងស្ថាប័ន ។ ចំពោះអ្នកនិពន្ធដែលជាអ្នកឆ្លើយតប (Corresponding Author) ត្រូវដាក់អាសយដ្ឋាន អ៊ីម៉ែល ។

៣ សង្ខេបអត្ថបទ

អ្នកនិពន្ធត្រូវសរសេរសង្ខេបអត្ថបទទាំងភាសាខ្មែរ និងភាសាអង់គ្លេសដែលទំហំនៃសង្ខេបអត្ថបទទាំងពីរនេះ វែងបំផុតត្រឹមមួយទំព័រ ។ សង្ខេបអត្ថបទគួររៀបរាប់យ៉ាងខ្លីប្រកបដោយអត្ថន័យច្បាស់លាស់ ដោយបង្ហាញពីគោលបំណងនៃការសិក្សា វិធីសាស្ត្រស្រាវជ្រាវ លទ្ធផលគន្លឹះ ការបកស្រាយ និងសន្និដ្ឋាន ។

៤ តារាង រូបភាព និងក្រាហ្វិក

ការរៀបចំតារាង រូបភាព ឬក្រាហ្វិក គឺរៀបចំឲ្យបានសមស្របតាមអត្ថបទនីមួយៗ អាស្រ័យតាមទំហំដាក់ស្តែង ។ តារាង រូបភាព ឬ ក្រាហ្វិក អាចបញ្ចូលទៅតាម Column ឬ អាចដាក់លាតពេញក្នុងទំព័រ ដោយមិនបែងចែក Column ប៉ុន្តែតារាង រូបភាព ឬក្រាហ្វិក ដែលមានទំហំធំពេកគួរជៀសវាងដាក់បញ្ចូល ។ លេខរៀងតារាង រូបភាព ឬ ក្រាហ្វិកត្រូវដាក់តាមលំដាប់ លំដោយ ។

៥ សេចក្តីផ្តើមអំណាចគុណ

អ្នកនិពន្ធអាចសរសេរពីការច្នៃអំណាចគុណចំពោះការឧបត្ថម្ភរបស់គម្រោងស្រាវជ្រាវ ឬអ្នកផ្តល់ជំនួយសំខាន់ៗដទៃទៀត ដោយមានទំហំខ្លីបំផុត ។

៦ បណ្ណាល័យសាស្ត្រ

សម្រាប់ចុះឯកសារយោងនៅក្នុងអត្ថបទ (citation) និងសរសេរបណ្ណាល័យសាស្ត្រ (references) អ្នកនិពន្ធត្រូវប្រើប្រាស់គំរូ Harvard system ខាងក្រោមនេះជាឧទាហរណ៍ ៖

សុង ម៉េង (២០០៧) ប្រសិទ្ធភាពនៃការប្រើប្រាស់ផ្លែស្វាយចន្ទី ជាចំណីផ្សំទៅលើការលូតលាស់របស់ទាស្តក្នុងស្រុក ។ សារណាបទបញ្ចប់ការសិក្សាថ្នាក់បរិញ្ញាបត្រ សាកលវិទ្យាល័យភូមិន្ទកសិកម្ម ។

ម៉ែន សារុម (២០១០) មូលដ្ឋានគ្រឹះនៃស្ថិតិវិទ្យា។ សាកលវិទ្យាល័យភូមិន្ទកសិកម្ម ។

ស្រ៊ុន លឹមសុង (២០០៧) អេកូឡូស៊ីនិងចរន្តសហគមន៍នៃត្រីនៅបឹងទន្លេសាបនៃប្រទេសកម្ពុជា។ ទស្សនាវដ្តីកសិកម្មកម្ពុជា លេខ: ៨-១ ទំព័រ ១-៤ ។

SAR C. (2005) Studies on Abatement of Methane Emission from Ruminants by Alternative Reduction. PhD dissertation, Obihiro University of Agriculture and Veterinary Medicine, Japan.
FAO (2010) Countries meet to Boost Treaty on Plant Genetic Resource. Retrieved 9 December 2010 from <http://www.fao.org/news/story/en/item/48559/icode>
Preap V., Zalucki M.P. and Jahn G.C. (2006) Brown Planthopper Outbreaks and Management. *Cambodian Journal of Agriculture*, 7-1. pp. 17-25.
Wilkin R.J.(2000) Forages and their role in animal system. In: D.I.Given, E.Iwenn, R.F.E.Axford and H.M.M.Omed (eds.), *Forage Evaluation in Ruminant Nutrition*.CABI Publishing, pp. 1-14.

៧ ប្រភេទអក្សរ និងទំហំ

ការសរសេរអត្ថបទ គឺត្រូវភ្ជាប់មកជាមួយនូវ តារាង រូបភាព និង ក្រាហ្វិក ដាច់ដោយឡែក ដើម្បីងាយស្រួលក្នុង ការកែសម្រួល ហើយអត្ថបទទាំងមូលមានចំនួនទំព័រពី ៤-១០ ទំព័រ ។ ទំហំក្រដាសដែលរៀបចំអត្ថបទនៅក្នុងកម្មវិធី Microsoft Word ជាក្រដាសដែលមានទំហំ A4 (២១០មម x ២៩៧មម) ។ ទំហំរឹមក្រដាសខាងលើគឺ ២០ មម រឹមខាងឆ្វេង ២០ មម រឹមខាងស្តាំ ២០ មម និងរឹមខាងក្រោម ២០ មម ។

ប្រភេទអក្សរ និងទំហំ

បរិយាយ	ខេមរៈភាសា	ភាសាអង់គ្លេស
ចំណងជើងអត្ថបទ	Khmer OS Moul Light ទំហំ ១១	Time New Roman ទំហំ ១២
ឈ្មោះអ្នកនិពន្ធ និងកន្លែងធ្វើការ	Khmer OS Content ទំហំ ៩	Time New Roman ទំហំ ១០
ចំណងជើងតារាងត្រួត	Khmer OS Moul Light ទំហំ ១០	Time New Roman ទំហំ ១១ អក្សរជិត
ចំណងជើងតារាង	Khmer OS Content ទំហំ ៩ អក្សរជិត	Time New Roman ទំហំ ១០ អក្សរជិត
តួអត្ថបទ	Khmer OS Content ទំហំ ៩	Time New Roman ទំហំ ១០
ចំណងជើងតារាង រូបភាព និងក្រាហ្វិក	Khmer OS Content ទំហំ ៩	Time New Roman ទំហំ ១០

កម្មវិធីសិក្សានៅសាកលវិទ្យាល័យភូមិន្ទកសិកម្ម

Study Programs at Royal University of Agriculture

១. ថ្នាក់បរិញ្ញាបត្រទេ

- ថ្នាក់បរិញ្ញាបត្ររងពិសេស បច្ចេកទេស និង គ្រប់គ្រងកសិកម្ម
- ថ្នាក់បរិញ្ញាបត្ររង ជំនាញការអប់រំកសិកម្មសម្រាប់ផ្សព្វផ្សាយ

២. ថ្នាក់បរិញ្ញាបត្រ

- វិទ្យាសាស្ត្រកសិកម្ម
- វិទ្យាសាស្ត្រកៅស៊ូ
- វិទ្យាសាស្ត្រសត្វ
- វិជ្ជាសាស្ត្រសត្វ
- វិទ្យាសាស្ត្រជលផល
- វិទ្យាសាស្ត្រព្រៃឈើ
- វិស្វកម្ម កសិកម្ម
- សេដ្ឋកិច្ចកសិកម្ម និងអភិវឌ្ឍន៍ជនបទ
- កសិ-ឧស្សាហកម្ម
- រៀបចំដីជម្រក និងរដ្ឋបាលដីធ្លី

៣. ថ្នាក់បរិញ្ញាបត្រជាន់ខ្ពស់

- ការគ្រប់គ្រងចម្រុះសម្រាប់ការអភិវឌ្ឍន៍កសិកម្ម និងជនបទ
- ការគ្រប់គ្រងធនធានធម្មជាតិ
- ផលិតកម្មសត្វ និងសុខុមាលភាពសត្វ

៤. ថ្នាក់បណ្ឌិត

- វិទ្យាសាស្ត្រកសិកម្ម (មាន ២៤ ជំនាញ)

1. Associate Program

- Special Agricultural Technology and Management
- Agri-Education for Extensions

2. Bachelor Program

- Agronomy Science
- Rubber Science
- Animal Science
- Veterinary Medicine
- Fishery Science
- Forestry Science
- Agricultural Engineering
- Agricultural Economics and Rural Development
- Agro-Industry
- Land Management and Land Administration

3. Master Program

- Integrated Management for Agricultural and Rural Development
- Natural Resources Management
- Animal Production and Welfare

4. Doctoral Program

- Agricultural Sciences (with 24 specialization available)

Royal University of Agriculture

Address: Dangkor District, Phnom Penh., Cambodia, P.O. Box. 2696.

Tel: +855 23 219 753 / 962

Fax: +855 23 219 753 / 690

E-mail: rua@camnet.com.kh

Website: www.rua.edu.kh

Journal of Agricultural Sciences and Rural Development (JASRD)

Dangkor District, Phnom Penh., Cambodia, P.O. Box. 2696.

Fax: +855 23 219 753 / 690

E-mail: rua@camnet.com.kh



Royal University of Agriculture