



វិទ្យាស្ថានស្រាវជ្រាវ និង អភិវឌ្ឍន៍នេសាទទឹកសាប

បើម្បីអភិវឌ្ឍន៍ជលផលទឹកសាបកម្ពុជាដោយនិរន្តរភាព



ឯកសារគោលនយោបាយ

**កំណែទម្រង់វិស័យជលផលនៃប្រទេសកម្ពុជា៖
ការប្រឈមថ្មីដែលទាក់ទងនឹងគោលនយោបាយ
និង ការស្រាវជ្រាវ**



បណ្ឌិត ចន គុរាន
បណ្ឌិត សូ ណាម
លោក ម៉ៅ សំអុន

គាំទ្រដោយ



ADB TA 4563-CAM
ការកសាងសមត្ថភាព នៃវិទ្យាស្ថានស្រាវជ្រាវ
និងអភិវឌ្ឍន៍នេសាទទឹកសាប (វគ្គ២)

**កំណែទម្រង់វិស័យជលផលនៃប្រទេសកម្ពុជា: ការប្រឈមថ្មី
ដែលទាក់ទងនឹងគោលនយោបាយ និង ការស្រាវជ្រាវ**

ចន គុរាន

សូ ណាម

ម៉ៅ សំអុន

ឆ្នាំ ២០០៦

បោះពុម្ពផ្សាយដោយវិទ្យាស្ថានស្រាវជ្រាវ និងអភិវឌ្ឍន៍នេសាទទឹកសាប (IFReDI) នៃនាយកដ្ឋានជលផល
អាសយដ្ឋាន : អាគារលេខ ១៨៦ មហាវិថីព្រះនរោត្តម រាជធានីភ្នំពេញ ព្រះរាជាណាចក្រកម្ពុជា

Kurine, J, So, N, Mao, S.O. 2006. Cambodia's Aquarian Reforms: Implications and Challenges for Research and Policy. Inland Fisheries Research and Development Institute, Phnom Penh, Cambodia. 52 pp.

ឯកសារគោលនយោបាយនេះត្រូវបានរៀបរៀងឡើង ជាផ្នែកមួយនៃជំនួយបច្ចេកទេសសម្រាប់ការកសាង
សមត្ថភាព នៃវិទ្យាស្ថានស្រាវជ្រាវ និងអភិវឌ្ឍន៍នេសាទទឹកសាបដែលបានអនុវត្តដោយមជ្ឈមណ្ឌលត្រី
ពិភពលោក និងគាំទ្រដោយ ធនាគារអភិវឌ្ឍន៍អាស៊ី (TA 4563-CAM).

នេះមិនមែនជាការបោះពុម្ពផ្សាយជាផ្លូវការរបស់ធនាគារអភិវឌ្ឍន៍អាស៊ីទេ ហើយទស្សនៈដែលបាន
ឆ្លុះបញ្ចាំងនៅទីនេះ មិនទាក់ទងនឹងធនាគារអភិវឌ្ឍន៍អាស៊ីឡើយ ។

ISBN-10: 99950 - 65 - 00 - 2

9789995065003

ISBN-13: 99950 - 65 - 01 - 0

9789995065010

ក្រសួងសេដ្ឋកិច្ច និងហិរញ្ញវត្ថុ មានប្រតិភូ ប្រធាន ឧបនាយករដ្ឋមន្ត្រី ទទួលបន្ទុក

ក្រសួងសេដ្ឋកិច្ច និងហិរញ្ញវត្ថុ មានប្រតិភូ ប្រធាន ឧបនាយករដ្ឋមន្ត្រី ទទួលបន្ទុក

ក្រសួងសេដ្ឋកិច្ច និងហិរញ្ញវត្ថុ មានប្រតិភូ ប្រធាន ឧបនាយករដ្ឋមន្ត្រី ទទួលបន្ទុក

ក្រសួងសេដ្ឋកិច្ច និងហិរញ្ញវត្ថុ មានប្រតិភូ ប្រធាន ឧបនាយករដ្ឋមន្ត្រី ទទួលបន្ទុក

ក្រសួងសេដ្ឋកិច្ច និងហិរញ្ញវត្ថុ មានប្រតិភូ ប្រធាន ឧបនាយករដ្ឋមន្ត្រី ទទួលបន្ទុក

ក្រសួងសេដ្ឋកិច្ច និងហិរញ្ញវត្ថុ មានប្រតិភូ ប្រធាន ឧបនាយករដ្ឋមន្ត្រី ទទួលបន្ទុក

កំណែទម្រង់វិស័យជលផលនៃប្រទេសកម្ពុជា: ការប្រឈមថ្មី

ដែលទាក់ទងនឹងគោលនយោបាយ និង ការស្រាវជ្រាវ

ចន គុរាន^១

សូ ណាម^២

ម៉ៅ សំអុន^៣

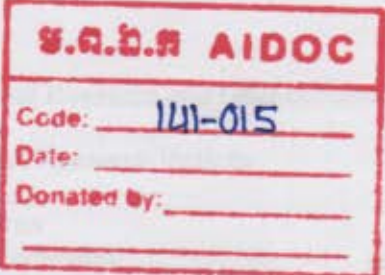

- CARDI - Cambodia Agricultural Research and Development Institute
- CC - Cambodia Council
- CDRI - Cambodia Development Resource Institute
- CF - Cambodia Foundation
- CFR - Cambodia Foreign Relations
- CFP - Cambodia Foreign Policy
- CFSD - Cambodia Fisheries Development
- CFR - Cambodia Fisheries Research
- GDG - Generalization and Development
- DoF - Department of Fisheries
- CAF - Cambodia Agricultural Foundation
- FACT - Fisheries Action Development Team
- FAO - Food and Agriculture Organization of the United Nations
- FIRRI - Fisheries Research Institute
- ICP - International Council for the Pacific
- IFAD - International Fund for Agricultural Development
- IFDC - International Fisheries Development Center

^១ បណ្ឌិតសាស្ត្រាចារ្យ ពីមជ្ឈមណ្ឌលសម្រាប់សិក្សាការអភិវឌ្ឍ នៅ ទ្រីវ៉ាន់ត្រូម ប្រទេសឥណ្ឌា

^២ អនុប្រធានការិយាល័យកិច្ចការផែនទេសាម និងផ្សព្វផ្សាយ នៃនាយកដ្ឋានជលផល រាជធានីភ្នំពេញ កម្ពុជា

^៣ អនុប្រធានការិយាល័យរដ្ឋបាល បុគ្គលិក និងជាអ្នកជំនួយការប្រធាននាយកដ្ឋានជលផល រាជធានីភ្នំពេញ កម្ពុជា

មាតិកា

បណ្ឌិតាវាង, បណ្ឌិតរូប, បណ្ឌិតប្រអប់, បណ្ឌិតផែនទី..... iii

ពាក្យបំព្រួញ..... iii

សេចក្តីថ្លែងអំណរគុណ..... iv

សេចក្តីសង្ខេប..... v

សេចក្តីផ្តើម..... ១

១. ការប្រែប្រួលនៃដែនទឹក និងធនធាន..... ៣

២. កំណែទម្រង់វិស័យផលផល : ប្រវត្តិខ្លះៗ..... ៦

៣. កំណែទម្រង់វិស័យផលផល : ការប្រឈមដែលកើតឡើងថ្មី..... ១១

៤. អនុសាសន៍..... ៣៧

សេចក្តីសន្និដ្ឋាន..... ៤០

ឯកសារយោង..... ៤៣



បញ្ជីតារាង

តារាងទី ១: ការប្រែប្រួលរូបភាពនៃសិទ្ធិចេញចូល និងប្រើប្រាស់

នៅក្នុងតំបន់នានានៃឡឥន្ទ្រនេសាទក្នុងប្រទេសកម្ពុជា..... ១២

បញ្ជីរូប

រូបទី ១: បរិមាណផលនេសាទទឹកសាបក្នុងប្រទេសកម្ពុជា ទិន្នន័យផ្លូវការ ១៦

រូបទី ២: លក្ខណៈវិនិច្ឆ័យសម្រាប់បកស្រាយអំពីចំនុចជាក់លាក់នៃអត្តសញ្ញាណ
របស់សហគមន៍នៅជាប់ដែន ទឹកក្នុងប្រទេសកម្ពុជា ២៨

បញ្ជីប្រអប់

ប្រអប់ ១: ប្រវត្តិនៃឡឥន្ទ្រនេសាទនៅក្នុងវិស័យជលផលនៃប្រទេសកម្ពុជា..... ៧

ប្រអប់ ២: ទិដ្ឋភាពសំខាន់ៗនៃអនុក្រឹត្យស្តីពីការគ្រប់គ្រងសហគមន៍នេសាទ (SDCFM)
នៃព្រះរាជរដ្ឋាភិបាលកម្ពុជា ១៩

បញ្ជីផែនទី

ផែនទី ១: ផែនទីប្រទេសកម្ពុជា បង្ហាញតំបន់ឡឥន្ទ្រនេសាទដែលបានកាត់ចេញ
សម្រាប់សហគមន៍នេសាទ..... ១៤

ពាក្យបំព្រួញ

- CARDI - Cambodian Agricultural Research and Development Institute
- CC- Commune Councils
- CDRI - Cambodia Development Research Institute
- CF - Community Fisheries
- CFA - Community Fisheries Area
- CFC - Community Fisheries Committee
- CFDO - Community Fisheries Development Office
- CRRRI - Cambodia Rubber Research Institute
- D&D - Decentralisation and Deconcentration
- DoF - Department of Fisheries
- EJF - Environmental Justice Foundation
- FACT - Fisheries Action Coalition Team
- FAO/UN - Food and Agriculture Organisation of the United Nations
- FWSRI - Forest Wildlife Science Research Institute
- GDP - Gross Domestic Product
- IFReDI - Inland Fisheries Research and Development Institute
- MAFF - Ministry of Agriculture, Forestry and Fisheries
- NAHPIC - National Animal Health and Production Investigation Center
- NGO - Non-Governmental Organisations
- PFO - Provincial Fisheries Office
- RGC - Royal Government of Cambodia
- SDCFM - Sub-Decree on Community Fisheries Management
- UNESCO - United Nations Economic Scientific and Cultural Organisation
- UNTAC - United Nations Transitional Authority in Cambodia

កញ្ចប់ស្រាវជ្រាវ... ១

កញ្ចប់ស្រាវជ្រាវ... ២

កញ្ចប់ស្រាវជ្រាវ... ៣

កញ្ចប់ស្រាវជ្រាវ... ៤

កញ្ចប់ស្រាវជ្រាវ... ៥

កញ្ចប់ស្រាវជ្រាវ... ៦

កញ្ចប់ស្រាវជ្រាវ... ៧

កញ្ចប់ស្រាវជ្រាវ... ៨

កញ្ចប់ស្រាវជ្រាវ... ៩

កញ្ចប់ស្រាវជ្រាវ... ១០

កញ្ចប់ស្រាវជ្រាវ... ១១

កញ្ចប់ស្រាវជ្រាវ... ១២

កញ្ចប់ស្រាវជ្រាវ... ១៣

កញ្ចប់ស្រាវជ្រាវ... ១៤

កញ្ចប់ស្រាវជ្រាវ... ១៥

កញ្ចប់ស្រាវជ្រាវ... ១៦

កញ្ចប់ស្រាវជ្រាវ... ១៧

កញ្ចប់ស្រាវជ្រាវ... ១៨

កញ្ចប់ស្រាវជ្រាវ... ១៩

កញ្ចប់ស្រាវជ្រាវ... ២០

សេចក្តីជូនដំណឹង

ឯកសារគោលនយោបាយនេះត្រូវបានរៀបរៀងឡើង ជាផ្នែកមួយនៃជំនួយបច្ចេកទេសសម្រាប់ការកសាងសមត្ថភាព នៃវិទ្យាស្ថានស្រាវជ្រាវ និងអភិវឌ្ឍន៍នេសាទទឹកសាប (IFReDI) នៃនាយកដ្ឋានជលផល ព្រះរាជាណាចក្រកម្ពុជាដែលបាន ទទួលការគាំទ្រពីធនាគារអភិវឌ្ឍន៍អាស៊ី និងអនុវត្តដោយមជ្ឈមណ្ឌលត្រីពិភពលោក ។ យើងសូមថ្លែងអំណរគុណចំពោះការ លើកទឹកចិត្តពីសំណាក់ ឯកឧត្តម **ណេវ ហួក** ប្រធាននាយកដ្ឋានជលផល លោក **ស្រ្តីង លីមសុខ** នាយកវិទ្យាស្ថានស្រាវជ្រាវ និងអភិវឌ្ឍន៍នេសាទទឹកសាប លោក **ហ្វេក វ៉ាន់ណី** នាយកប្រចាំតំបន់នៃការិយាល័យមហាតំបន់ទន្លេមេគង្គរបស់មជ្ឈមណ្ឌល ត្រីពិភពលោក **ណេត អារាយ៉ាង** ប្រធានក្រុមនៃតំបន់ជំនួយបច្ចេកទេស ADB TA 4563-CAM និង ឯកឧត្តម **ឌុប សីវនាណា** សមាជិកក្រុមសង្កេតការណ៍សេដ្ឋកិច្ច សង្គម និងវប្បធម៌នៃគណៈរដ្ឋមន្ត្រី (រដ្ឋសេខាធិការ) នៃរាជរដ្ឋាភិបាល កម្ពុជា។ យើងក៏សូមថ្លែងអំណរគុណផងដែរចំពោះលោក **ហ្វេក វ៉ាន់ណី ណេត អារាយ៉ាង ស្រីង លីមសុខ លី វុឌ្ឍិ ឈួន ប័ណ្ណាន អេង ជានាន ក្លេយតុន ហេក អេមិម ធារិយ** និង **ណេវ ហួក** ដែលបាន ផ្តល់យោបល់លើសេចក្តីប្រាងឯកសារនេះ។ ទោះជាយ៉ាងណាក៏ដោយ យើងនៅតែជាអ្នកទទួលខុសត្រូវចំពោះរាល់កំហុសឆ្គង ឬ ការខ្វះខាតដែលអាចមាននៅក្នុងឯកសារនេះ។

សេចក្តីសង្ខេប

កំណែទម្រង់វិស័យជលផលនៃប្រទេសកម្ពុជា: ការប្រឈមថ្មីដែលទាក់ទង

នឹងគោលនយោបាយ និង ការស្រាវជ្រាវ

ដោយ

ចន គុរាន សូ ណាម និង ម៉ៅ សំអុន

គោលបំណងចម្បងនៃឯកសារនេះ គឺជាការបង្កើតឱ្យមានកិច្ចប្រឹងប្រែងតូចមួយ ដើម្បីតូសបញ្ជាក់អំពីការប្រឈមដែលកំពុងកើតឡើងនៅក្នុងដំណាក់កាលបច្ចុប្បន្ននៃកំណែទម្រង់វិស័យជលផលក្នុងប្រទេសកម្ពុជាដែលជាសមាសភាគសំខាន់មួយ ជាពិសេសនៅក្នុងអន្តរកាលនៃការផ្លាស់ប្តូរពីទ្វីបនេសាទទៅសហគមន៍នេសាទ ។ ការប្រឈមនានារួមមាន វិសាលភាពនៃកំណែទម្រង់ស្ថាប័ន និង គោលនយោបាយ ចំណាត់ការនៅមូលដ្ឋាន ការច្នៃប្រឌិត និងការស្រាវជ្រាវ ។ យើងបង្ហាញអំពីកិច្ចប្រឹងប្រែងរបស់យើង ដោយចាប់ផ្តើមពីការវាយតម្លៃអំពីសារៈសំខាន់នៃធនធានជលផល និងផ្តល់ព័ត៌មានសង្ខេបអំពីប្រវត្តិដើមដែលនាំឱ្យមានកំណែទម្រង់នេះ ។ បន្ទាប់មក មានការពិនិត្យមើលអំពីការផ្លាស់ប្តូរលើសិទ្ធិនៃការប្រើប្រាស់ និងកម្មសិទ្ធិ ព្រមទាំងអំពីការផ្លាស់ប្តូរនៃប្រព័ន្ធដែលត្រូវបានបង្កើតឡើងដោយសារកំណែទម្រង់នេះ ។ លើសពីនេះ ក៏មានការលើកឡើងផងដែរអំពីថា តើអាចធ្វើការវាយតម្លៃបែបណាអំពីការផ្លាស់ប្តូរនៅក្នុងអន្តរកាលនេះ និងអំពីថា តើអាចផ្តល់កិច្ចប្រឹងប្រែងបែបណាដើម្បីគាំទ្រសហគមន៍នេសាទក្នុងការលើកសម្រេចទាំងខាងគោលដៅសេដ្ឋកិច្ច និងសង្គម ។ យើងក៏លើកឡើងផងដែរអំពីបញ្ហាសំណុំ អំពីអត្តសញ្ញាណសង្គម និងការបង់ប្រាក់ដើម្បីបង្កើតឱ្យមានគំនិតថ្មីអំពីការអនុវត្តការងារតាមបែបសហគមន៍ ។ តួនាទីរបស់ស្ត្រីសារៈសំខាន់នៃការបង្កើតបណ្តាញការងារ និងកិច្ចសហការកាន់តែជិតស្និទ្ធជាមួយរចនាសម្ព័ន្ធអភិបាលកិច្ចមូលដ្ឋាននៃប្រទេសកម្ពុជា និងភាពរស់រវើកនៃការចាត់ចែងសង្គមស៊ីវិល ក៏មានតួសបញ្ជាក់នៅទីនេះផងដែរ ។ កំណែទម្រង់បានបង្កើតបរិបទថ្មីខាងផ្នែកច្បាប់សម្រាប់ប្រព័ន្ធអេកូឡូស៊ីតូចៗ និងអភិបាលកិច្ចធនធាន ។ ប៉ុន្តែការធ្វើបែបនេះនឹងមិនបង្វែរការយកចិត្តទុកដាក់ចេញពីតម្រូវការឱ្យមានការយល់ដឹងអំពីបរិបទទូលំទូលាយ ជាសកល នោះឡើយ ទោះបីការយល់ដឹងនេះទាក់ទងនឹងលក្ខណៈឌីណាមិកនៃប្រព័ន្ធអេកូឡូស៊ី ឬអាទិភាពនានានៃអភិបាលកិច្ចក៏ដោយ ។ យើងស្នើឱ្យមានការពិនិត្យឡើងវិញ អំពីអាទិភាពនៃការស្រាវជ្រាវ និងអភិវឌ្ឍន៍ វិធីនានាដើម្បីធ្វើការពិចារណាដោយវែកញែកអំពី "ស្ថានភាពជាក់ស្តែងនៅមូលដ្ឋាន" ដែលកើតឡើងថ្មី និងវិវត្តន៍ ព្រមទាំងបង្ហាញពីទំនាក់ទំនងទន្ទឹមគ្នានៃអាទិភាពទាំងពីរនេះ ជាមួយស្ថានភាពដែលកើតមាននៅក្នុងបរិបទទូលំទូលាយនៅ "កម្រិតពិភពលោក" ។ ផ្នែកចុងក្រោយនៃការបកស្រាយរបស់យើងមានភ្ជាប់ជាមួយនូវអនុសាសន៍នានាសម្រាប់អ្នកដើរតួខុសៗគ្នាដែលពាក់ព័ន្ធនៅក្នុងដំណើរការធ្វើកំណែទម្រង់វិស័យជលផល ។ នេះជាការអំពាវនាវឱ្យមានបេសកកម្មថ្មី និងកិច្ចសហការកាន់តែច្រើនឡើងពីសំណាក់គ្រឹះស្ថានស្រាវជ្រាវ វិធីសាស្ត្រថ្មីៗសម្រាប់ ការប្រមូលទិន្នន័យ ការចូលរួមកាន់តែច្រើនឡើងជាមួយរចនាសម្ព័ន្ធអភិបាលកិច្ចមូលដ្ឋាន យុទ្ធសាស្ត្រដកថយសម្រាប់ទិដ្ឋភាពងាយស្រួល និងអំពីតម្រូវការឱ្យបង្កើតវិទ្យាស្ថានជាតិសម្រាប់អនុវត្ត និងបណ្តុះបណ្តាលអំពីសហគ្រប់គ្រង ។

សេចក្តីផ្តើម

នៅពេលថ្មីៗនេះ បណ្តាប្រទេសកំពុងអភិវឌ្ឍន៍បានជួបប្រទះនឹងកាលានុវត្តភាព និងបញ្ហាជាច្រើន ទាក់ទងនឹងកិច្ចប្រឹង-
ប្រែងរបស់ខ្លួន ដើម្បីជម្រុញឱ្យមានកំណើនសេដ្ឋកិច្ច និងលើកកម្ពស់ការអភិវឌ្ឍន៍ធនធានមនុស្ស។ ការផ្តល់ឱ្យប្រជាពលរដ្ឋដែលមាន
ចំនួនកាន់តែកើនច្រើនឡើង នូវសិទ្ធិអំណាច និងសមត្ថភាពដែលចាំបាច់ ដើម្បីបំពេញតាមបំណងប្រាថ្នាដែលកាន់តែកើនឡើង នៅ
ក្នុងបរិបទនៃសេដ្ឋកិច្ចតាមបែបសកលភារូបនីយកម្ម និងដែលពឹងផ្អែកជាចំបងលើទីផ្សារ ច្រើនតែជាកិច្ចការដែលស្ថិតនៅក្រោម
ឥទ្ធិពលនៃគោលនយោបាយទីផ្សារ និងអ្នកនយោបាយ។ តាមរយៈការប្រើប្រាស់ធនធានធម្មជាតិដែលកើតឡើងវិញនៅក្នុង
ប្រទេស ភាពសំបូរស្តុកស្តម្ភពិតប្រាកដនៃប្រទេសមួយច្រើនតែជា "ជម្រើសដកថយ" ដែលទាំងរដ្ឋ និងប្រជាជន ឯកភាពគ្នាទទួល
យក នៅពេលវិបត្តិធានាបានកើតឡើងនៅក្នុងវិស័យធានាផ្សេងទៀតនៃសេដ្ឋកិច្ច។ ជម្រើសដែលផ្តោតលើទីផ្សារ ដើម្បីបម្រែង
ធនធានធម្មជាតិ ទៅជាទ្រព្យសម្បត្តិ ច្រើនតែបញ្ចប់នៅក្នុងអ្វីមួយដែលនៅពេលថ្មីៗនេះ Herman Daly (Daly, 2005)
បានហៅថាជា "សោកនាដកម្មនៃការច្នៃប្រឌិត ឬភាពកម្រដែលធ្វើឱ្យរងគ្រោះដោយខ្លួនឯង" ។ ជាទូទៅ វិធានបែបនេះ ធ្វើឱ្យ
ឯកជនមួយចំនួនតូចកេងកាយកម្រធានច្រើន និងរារាំងមនុស្សជាច្រើនផ្សេងទៀត មិនឱ្យប្រើប្រាស់សម្បត្តិសាធារណៈ។
ទោះបីមានការទទួលស្គាល់អំពីភាពខ្លះខាតនៃវិធានបែបនេះក៏ដោយ ប៉ុន្តែដោយសារច្រើនតែស្ថិតក្រោមសម្ពាធពិប្រជាពលរដ្ឋ
និងសង្គមស៊ីវិល រដ្ឋធានាជាចំនួនកាន់តែច្រើនឡើង ពុំមានជម្រើសផ្សេង ក្រៅពីចាត់វិធានការដើម្បីបើកចំហរធនធានធម្មជាតិ
សម្រាប់ការប្រើប្រាស់ដោយសហគមន៍ ដែលជាអ្នកពឹងផ្អែកលើធនធានទាំងនោះសម្រាប់ការចិញ្ចឹមជីវិត។ ការធ្វើបែបនេះ ដោយ
ពុំមានការចាត់ចែងស្ថាប័នឱ្យបានសមស្រប ដើម្បីកែសម្រួល ការប្រើប្រាស់ និងការគ្រប់គ្រងធនធានទាំងនេះ ច្រើនតែទៅរក
"សោកនាដកម្មនៃការប្រើប្រាស់ដោយបើកចំហរ" ។ ការស្វែងរក "ផ្នូរកណ្តាល" ដែលបំពេញគោលដៅ ទាំងខាងការពង្រឹង
ប្រសិទ្ធភាព និងសមធម៌ ឱ្យបានពេញលេញ នៅក្នុងក្របខ័ណ្ឌសង្គម វប្បធម៌ និងនយោបាយ បានក្លាយជាប្រធានបទ នៅក្នុង
របៀបវារៈនៃប្រទេសកំពុងអភិវឌ្ឍន៍ជាច្រើន។

ដោយផ្អែកលើការប្រៀបធៀបប្រាក់ចំណូលជាមធ្យមសម្រាប់បុគ្គលម្នាក់ៗ ប្រទេសកម្ពុជាត្រូវបានមើលឃើញជាអន្តរ-
ជាតិ ធំជាប្រទេសមួយក្នុងចំណោមប្រទេសក្រីក្រជាងគេនៅលើពិភពលោក។ ប្រការនេះបានបង្ហាញយ៉ាងច្បាស់លាស់នៅក្នុង
ស្ថិតិ។ ទោះជាយ៉ាងណាក៏ដោយ ការផ្អែកលើទស្សនទានអំពីវត្តមានធនធានធម្មជាតិជាមធ្យមសម្រាប់មនុស្សម្នាក់ៗ ដូចជា ដីធ្លី
ធនធានជលជល ជាពិសេស ត្រី និងព្រៃឈើ កម្ពុជាគឺពិតជាប្រទេសមួយក្នុងចំណោមប្រទេសដែលមានសម្បត្តិស្តុកស្តម្ភជាងគេ
នៅអាស៊ី។ បម្រែងតួលេខមធ្យមតាមការវិភាគបែបនេះ អំពីធនធានធម្មជាតិសម្រាប់មនុស្សម្នាក់ៗ ទៅជាសិទ្ធិប្រើប្រាស់ដោយ
សមធម៌ និងសុខុមាលភាពសម្រាប់ប្រជាពលរដ្ឋភាគច្រើន គឺជាការលំបាកយ៉ាងខ្លាំងណាស់សម្រាប់រដ្ឋ និងប្រជាជនកម្ពុជា។
ការប្រឈមដើម្បីសម្រេចគោលដៅនេះ ទាក់ទងនឹងធនធានជលជល ដែលមានតម្លៃបំផុតនៅក្នុងប្រទេស ជាពិសេស ត្រីនៅក្នុង
ដែននេសាទទឹកសាប គឺជាការយកចិត្តទុកដាក់នៃឯកសារនេះ។

យើងឱ្យឈ្មោះកិច្ចប្រឹងប្រែងនានាក្នុងការគ្រប់គ្រងធនធានវិជ្ជាជីវៈ ដែលបានលាតត្រដាងនៅក្នុងប្រទេសកម្ពុជា ថាជា កំណែទម្រង់វិស័យជលផល ។ មានមូលហេតុផ្សេងគ្នាមួយចំនួន ដែលនាំឱ្យយើងឯកភាពប្រើប្រាស់ពាក្យថា កំណែទម្រង់ជលផល ។ កំណែទម្រង់នេះមានបរិបទជាប្រវត្តិសាស្ត្ររបស់ខ្លួន ។ កាលពីអតីតកាល អន្តរាគមន៍របស់រដ្ឋាភិបាលនៅក្នុងវិស័យនេះបានផ្តោត លើការប្រមូលប្រាក់ចំណូល ជាងលើការគ្រប់គ្រងជលផលនេសាទ ឬការលើកកម្ពស់ជីវភាពរស់នៅ ។ នៅក្នុងដំណាក់កាលបច្ចុប្បន្ន នៃកំណែទម្រង់នេះ ការយកចិត្តទុកដាក់បានផ្តោតលើការកែប្រែស្ថាប័ន ដែលរដ្ឋកំពុងអនុវត្តក្នុងពេលជាមួយគ្នា នូវកំណែទម្រង់ពី ខាងលើ ហើយសហគមន៍ធ្វើកំណែទម្រង់ពីខាងក្រោម ។ កំណែទម្រង់ទាំងនេះ មានបំណងដើម្បីផ្តល់សិទ្ធិអំណាច ដល់ប្រជាពលរដ្ឋ ធ្វើការបង្ហាញរួមគ្នាអំពី ទំនាក់ទំនងជាមួយទន្លេ បឹង ទំនាបលិចទឹកនៅក្នុងផ្ទៃប្រទេស និងធនធានជលផលដែលមាននៅក្នុង មជ្ឈដ្ឋានទាំងនោះ ។ ទៅអនាគត កំណែទម្រង់គួរតែមានតួនាទីក្នុងការជួយសម្រួលឱ្យប្រជាពលរដ្ឋធ្វើការជ្រើសយកបច្ចេកវិទ្យា និងធ្វើសេចក្តីសម្រេចលើការងារចាត់ចែងដើម្បីឱ្យចំណាត់ការរួមគ្នារបស់ប្រជាពលរដ្ឋទាំងនោះ ផ្តល់កំណើនសេដ្ឋកិច្ចដោយ ចីរភាព ។ ជាសង្ខេប យើងមានការព្រួយបារម្ភអំពីដំណើរការ ដែលមានលក្ខណៈឌីណាមិកនៃបម្លែងនេះ ។ ការយកចិត្តទុក ដាក់នៅទីនេះ មិនមែនផ្តោតទៅលើមធ្យមជាតិនោះទេ ប៉ុន្តែទៅលើវិសាលភាពទាំងមូលនៃដែននេសាទ និងទិដ្ឋភាពនៃការវិវត្តនៃ ទំនាក់ទំនង និងអន្តរាគមន៍របស់ប្រជាពលរដ្ឋជាមួយដែននេសាទ និងនៅក្នុងដែននេសាទ ។ ចំណុចដែលនៅពុំទាន់ដាច់ស្រេច ស្ថិតនៅត្រង់ចំណុចខ្លះខាងក្នុងនៃកត្តាអេកូឡូស៊ី និងសេដ្ឋកិច្ច-សង្គមមានឥទ្ធិពលទៅលើកាលៈទេសៈនៃការវិវត្តទាំងនេះ ។ ត្រូវ ពិចារណាអំពីលំនាំនៃការផ្លាស់ប្តូរខាងស្ថាប័នដែលកំពុងត្រូវបានដាក់ឱ្យអនុវត្តនាពេលបច្ចុប្បន្ន និងដែលគ្រោងទៅអនាគតដោយ ផ្អែកលើទស្សនទាននេះ ។ កំណែទម្រង់វិស័យជលផល មានវិសាលភាពគ្រប់ដណ្តប់ប្រការទាំងអស់នេះ ។

យើងប្រកាន់យកពាក្យថា កំណែទម្រង់វិស័យជលផល ដោយសារ យើងមានការព្រួយបារម្ភអំពីដំណើរការដែលមានលក្ខណៈ ឌីណាមិកនៃបម្លែងនេះ ។ ការយកចិត្តទុកដាក់នៅទីនេះ មិនមែនផ្តោតទៅលើតែមធ្យមជាតិនោះទេ ប៉ុន្តែទៅលើវិសាលភាពទាំងមូល នៃដែននេសាទ និងទិដ្ឋភាពនៃការវិវត្តនៃទំនាក់ទំនង និងអន្តរាគមន៍របស់ប្រជាពលរដ្ឋជាមួយដែននេសាទ និងនៅក្នុង ដែននេសាទ ។

ការស្រាវជ្រាវជាច្រើនក៏បានអនុវត្តរួចមកហើយដែរអំពីកំណែទម្រង់ទាំងនេះ តាំងពីមុនពេលដែលមានអនុម័តជា ផ្លូវការនូវអនុក្រឹត្យស្តីពីការគ្រប់គ្រងសហគមន៍នេសាទទៅទៀត ។ កិច្ចប្រឹងប្រែងរបស់យើងនឹងផ្អែកលើព័ត៌មានដែលមានស្រាប់ ទាំងនោះ និងការពិភាក្សានាពេលថ្មីៗនេះ (នៅចុងឆ្នាំ ២០០៥) ជាមួយមន្ត្រីជលផល និងអ្នកស្រាវជ្រាវ និងការធ្វើទស្សនកិច្ច តាមទីតាំងក្នុងមូលដ្ឋាននៃខេត្តមួយចំនួនដើម្បីប្រមូលយកព័ត៌មានដំបូងពីស្រ្តី និងបុរសនៅក្នុងភូមិនានាដែលទទួលឥទ្ធិពលខ្លាំងក្លា ជាងគេពីកំណែទម្រង់ទាំងនេះ ។ ឯកសារនេះបកស្រាយជាបឋមអំពីអ្នកដើរតួនាទី ដែលទាក់ទងនឹងកំណែទម្រង់វិស័យជលផល នៅក្នុងប្រទេសកម្ពុជា ។ ឯកសារនេះព្យាយាមផ្តល់ឱ្យអ្នកទាំងនោះ នូវការណែនាំខ្លះៗអំពីបញ្ហានានាដែលអាចកើតឡើង ប្រសិន បើអ្នកទាំងនោះត្រូវធ្វើការសម្រេចដោយខ្លួនឯងអំពីកំណែទម្រង់នេះ ។

គោលបំណងចម្បងនៃឯកសារនេះ គឺផ្តល់នូវកិច្ចប្រឹងប្រែងតូចមួយដើម្បីគូសបញ្ជាក់អំពីការប្រឈមនានា ដែលកំពុងកើតឡើងនៅក្នុងដំណាក់កាលបច្ចុប្បន្ននៃកំណែទម្រង់វិស័យជលផល។ ការប្រឈមទាំងនោះរួមមានវិសាលភាពនៃកំណែទម្រង់ស្ថាប័ន និងគោលនយោបាយ ចំណាត់ការនៅមូលដ្ឋាន ការច្នៃប្រឌិត និងការស្រាវជ្រាវ។ យើងបង្ហាញអំពីកិច្ចប្រឹងប្រែងរបស់យើងដោយចាប់ផ្តើមពីការវាយតម្លៃអំពីសារៈសំខាន់នៃធនធានជលផល និងផ្តល់ព័ត៌មានសង្ខេបអំពីប្រវត្តិដើមនៃកំណែទម្រង់នេះ។ បន្ទាប់មក មានការពិនិត្យមើលការផ្លាស់ប្តូរអំពីសិទ្ធិនៃការប្រើប្រាស់ និងសិទ្ធិលើកម្មសិទ្ធិ ព្រមទាំងអំពីការផ្លាស់ប្តូរនៃប្រព័ន្ធ ដែលត្រូវបានបង្កើតឡើងដោយសារកំណែទម្រង់នេះ។ លើសពីនេះ ក៏មានការលើកឡើងផងដែរអំពី ថាតើអាចធ្វើការវាយតម្លៃបែបណាអំពីការផ្លាស់ប្តូរនៅក្នុងអន្តរកាលនេះ និងអំពីថាតើសហគមន៍នេសាទអាចផ្តល់កិច្ចប្រឹងប្រែងបែបណា ដើម្បីលើកកម្ពស់ស្ថានភាពសេដ្ឋកិច្ច និងសង្គម។ យើងក៏លើកឡើងផងដែរ អំពីបញ្ហាសំបុក អំពីអត្តសញ្ញាណសង្គម និងការបង្កើតប្រាជ្ញា ដើម្បីបង្កើតឱ្យមានគំនិតថ្មីក្នុងការអនុវត្តការងារតាមបែបសហគមន៍។ តួនាទីថ្មីរបស់ស្ត្រី សារៈសំខាន់នៃការបង្កើតបណ្តាញការងារ និងកិច្ចសហការកាន់តែជិតស្និទ្ធជាមួយរចនាសម្ព័ន្ធអភិបាលកិច្ចមូលដ្ឋាននៃប្រទេសកម្ពុជា និងភាពរស់រវើកនៃការចាត់ចែងសង្គមស៊ីវិល ក៏មានគូសបញ្ជាក់នៅទីនេះផងដែរ។ កំណែទម្រង់បានបង្កើតបរិបទថ្មីខាងផ្នែកច្បាប់សម្រាប់ប្រព័ន្ធអេកូឡូស៊ីតូចៗ និងអភិបាលកិច្ចធនធាននៅកម្រិតមូលដ្ឋាន។ ប៉ុន្តែ ការធ្វើបែបនេះនឹងមិនបង្វែរការយកចិត្តទុកដាក់ចេញពីតម្រូវការឱ្យមានការយល់ដឹងអំពីបរិបទចំណុចណាមួយ ជាសកល នោះឡើយ ទោះបីការយល់ដឹងនេះ ទាក់ទងនឹងលក្ខណៈឌីណាមិកនៃប្រព័ន្ធអេកូឡូស៊ី ឬអាទិភាពនានានៃអភិបាលកិច្ចក៏ដោយ។ យើងស្នើឱ្យមានការពិនិត្យឡើងវិញ អំពីអាទិភាពនៃការស្រាវជ្រាវ និងអភិវឌ្ឍន៍ ដើម្បីធ្វើការពិចារណាវិធីនានា ដែលវែកញែកអំពី "ស្ថានភាពជាក់ស្តែង នៅមូលដ្ឋាន" ដែលកើតមានថ្មីៗ និងវិវត្ត និងបង្ហាញពីទំនាក់ទំនងទន្ទឹមគ្នានេះ ជាមួយស្ថានភាពដែលកើតមាននៅក្នុងបរិបទចំណុចណាមួយនៅ "កម្រិតពិភពលោក"។ ផ្នែកចុងក្រោយការបកស្រាយរបស់យើង មានភ្ជាប់ជាមួយនូវអនុសាសន៍នានា សម្រាប់អ្នកដើរតួខុសៗគ្នា ដែលពាក់ព័ន្ធនៅក្នុងដំណើរការធ្វើកំណែទម្រង់ការគ្រប់គ្រងវារីជាតិ។ នេះជាការអំពាវនាវឱ្យមានបេសកកម្មថ្មី និងកិច្ចសហការកាន់តែច្រើនឡើង ពីសំណាក់គ្រឹះស្ថានស្រាវជ្រាវ វិទ្យាស្ថានសម្រាប់ការប្រមូលទិន្នន័យ ការចូលរួមកាន់តែច្រើនឡើងជាមួយរចនាសម្ព័ន្ធអភិបាលកិច្ចមូលដ្ឋាន យុទ្ធសាស្ត្រសម្រាប់ទិដ្ឋភាពងារផ្តល់ជំនួយនៅពេលបញ្ឈប់ការគាំទ្រ និងអំពីតម្រូវការឱ្យបង្កើតវិទ្យាស្ថានជាតិសម្រាប់ដាក់ឱ្យអនុវត្តនិងបណ្តុះបណ្តាលអំពីសហគ្រប់គ្រង។

១. ការប្រែប្រួលនៃដែនទឹក និងធនធាន

ដែនទឹកដ៏ធំចំណុចនៃប្រទេសកម្ពុជា គឺជាផ្នែកមួយនៃអាងទន្លេមេគង្គ។ មជ្ឈដ្ឋាននេះគឺជាប្រព័ន្ធអេកូឡូស៊ីមួយ ក្នុងចំណោមប្រព័ន្ធអេកូឡូស៊ីនានាដែលមានលក្ខណៈពិសេសបំផុតនៅលើផែនដីយើងនេះ។ តំបន់ទំនាបលិចទឹកទន្លេមេគង្គ លាតសន្ធឹងលើវិសាលភាពទំហំ ៧០.០០០ គ.ម^២ ហើយប្រទេសកម្ពុជាមានចំណែកធំជាងគេនៃទំនាបលិចទឹកនេះ។ នៅចំបេះដូងនៃទំនាបលិចទឹកនេះ គឺបឹងទន្លេសាប ដែលជាបឹងទឹកសាបធំជាងគេបំផុតនៅអាស៊ីអាគ្នេយ៍ និងជាដែនទឹកសាបដែលមានផលិតភាពខ្ពស់ ប្រកបដោយជីវៈចម្រុះសំបូរបែបជាងគេនៅលើពិភពលោក (Baran, 2005) ។ ទឹកបឹងទន្លេសាបហូរតាមដងទន្លេសាប មកជួបជាមួយ

ទន្លេមេគង្គនៅត្រង់ភ្នំពេញ។ នៅរដូវដែលទឹកជំនន់មានកំពស់អតិបរមា ចាប់ពីខែមិថុនា ដល់ខែ កញ្ញា របបខ្យល់មូសុងប្រចាំរដូវ បានធ្វើឱ្យទន្លេមេគង្គ និងដៃរបស់ទន្លេនេះ មានទឹកពេញហៀរច្រាំង។ បរិមាណទឹកដ៏ច្រើនដែលហូរតំហុកបែបនេះ បានធ្វើឱ្យ ទឹកទន្លេសាប ហូរច្រាសទៅបឹងទន្លេសាបវិញ ជាហេតុធ្វើឱ្យលិចលង់តំបន់យ៉ាងធំ ដែលមានព្រៃ និងវាលស្មៅនៅទូទាំងប្រទេស។ នៅពេល បាតុភូតនេះកើតឡើង បឹងទន្លេសាប ដែលបច្ចុប្បន្នត្រូវបានកំណត់ជាប់នឹងជីវមណ្ឌល នៅក្រោមកម្មវិធីរបស់អង្គការ យូណេស្កូ បានកើនវិសាលភាពពី ២៥០០ គ.ម^២ រហូតដល់ ១៦.០០០ គ.ម^២ ឬត្រូវជាប្រមាណ ៧ភាគរយនៃផ្ទៃដីប្រទេសកម្ពុជា ទាំងមូល។

បឹងទន្លេសាប គឺជាបឹងទឹកសាបធំជាងគេបំផុតនៅអាស៊ីអាគ្នេយ៍ និងជាដែនទឹកសាបដែលមានផលិតភាពខ្ពស់ ប្រកបដោយ ជីវៈចម្រុះសំបូរបែបជាងគេនៅលើពិភពលោក ។

វាលទំនាបលិចទឹកនេះ មានវិសាលភាពធំទូលាយទំហំ ៤០.០០០គ.ម^២ ឬត្រូវជា ២២ភាគរយ នៃផ្ទៃដីប្រទេសកម្ពុជា ទាំងមូល។ តំបន់នេះ រួមមាន តំបន់ព្រៃលិចទឹកទំហំ ២២.០០០គ.ម^២ និងតំបន់ដីសើម ១៨.០០០ គ.ម^២ (So Nam & Bouy Roitana, 2005) ។ តំបន់នេះមានសារៈសំខាន់ណាស់ សម្រាប់ការជ្រកកោណរបស់ត្រីនៅរដូវប្រាំង។ ប្រការគូរឱ្យកត់សំគាល់គឺ អង្គរជ្រៅៗ នៅតាមដងទន្លេមេគង្គ (ជ្រៅបំផុតប្រមាណ ៨០ ម) និងដៃនានានៃទន្លេនេះនៅតំបន់ខ្សែទឹកខាងលើ។ ដែនទឹកទាំង នេះ និងទំនាបលិចទឹក ដែលបង្កើតឡើងដោយសារការប្រែប្រួលនៃវិសាលភាពដែនទឹក ដែលមានលក្ខណៈដោយឡែកបែបនេះ ផ្តល់ឱ្យប្រជាពលរដ្ឋប្រមាណ ៤ លាននាក់ ដែលរស់នៅជុំវិញតំបន់ទាំងនេះ នូវធនធាន និងសេវាប្រព័ន្ធអេកូឡូស៊ីជាច្រើនបែប (ADB, 2005) ។ ធនធាន និងសេវាទាំងនោះ រួមមាន ត្រី វារីរុក្ខជាតិ ដីប្រកបដោយជីជាតិសម្រាប់ធ្វើកសិកម្ម អុស កន្លែង ពងកូននៃសារព័ន្ធវារីសត្វ និងជាមធ្យោបាយសម្រាប់ការដឹកជញ្ជូន និងមានច្រើនជាងនេះទៅទៀត។ ផ្ទាំងចម្លាក់នៅតាមជញ្ជាំង ប្រាសាទអង្គរវត្តផ្តល់ជាកស្ថុតាងថា ការប្រែប្រួលនៃវិសាលភាពដែនទឹកនេះបានផ្តល់នូវភាពសំបូរដែលគ្មានព្រំដែនដល់ប្រជាជន ខ្មែរតាំងពីបុរាណសម័យមកម្ល៉េះ។

ផលនេសាទទឹកសាបនៃប្រទេសកម្ពុជា ស្ថិតក្នុងចំណោមផលនេសាទដែលមានបរិមាណច្រើន និងមានសារៈសំខាន់បំផុត នៅក្នុងពិភពលោក។ ត្រីដែលមានចំនួនជិត ៥០០ ប្រភេទ ត្រូវបាននេសាទដោយប្រើប្រាស់ឧបករណ៍នេសាទយ៉ាងហោចណាស់ ចំនួន ១៧០ បែប។ ផលនេសាទត្រូវបានប៉ាន់ប្រមាណកម្រិតទាបបំផុតក្នុងរវាង ២៥០.០០០ និង ៤០០.០០០ តោន ក្នុងមួយឆ្នាំ ដែលមានតម្លៃ ៣០០ លានដុល្លារអាមេរិក^១ ហើយផលនេសាទ និងវារីសត្វដទៃទៀត ដូចជា កំពឹស ក្តាម ខ្យង កង្កែប សត្វស្លឹត ពស់ និងអណ្តើក រួមគ្នាមានយ៉ាងហោចណាស់ ៦០.០០០តោន ក្នុងមួយឆ្នាំ (Hortle et al., 2004)។ ផលនេសាទទឹកសាបរួម ចំណែកច្រើនជាង ៧៥ ភាគរយនៃផលនេសាទសរុប។ ប្រជាពលរដ្ឋចំនួនប្រហែលបួនលាននាក់ ឬត្រូវជា ២៩ ភាគរយនៃចំនួន

¹ ដែនទឹកមានវិសាលភាពធំទូលាយ និងប្រែប្រួល។ ធនធានមានជីវៈមានកំណត់របបបែប ហើយភាគច្រើនមានតម្លៃសម្រាប់ការប្រើប្រាស់ផ្ទាល់ ដែលនៅតំបន់ បានផ្តុះបញ្ចាំងនៅក្នុងមិនមួយស្ថិតនៅថ្នាក់ជាតិ ឬ ក្នុងស្ថិតិតាមវិស័យឡើយ។ ការរួមចំណែកនៃធនធានទាំងនេះចំពោះអាហារូបត្ថម្ភ និងសុខុមាលភាព ពិតជាមាន ទំហំធំណាស់។ ប៉ុន្តែ មកទល់បច្ចុប្បន្ន នៅតំបន់មានការព្យាយាមវាយតម្លៃឱ្យបានសមស្របអំពីសារៈសំខាន់នៃធនធានទាំងនេះនៅឡើយទេ។

ប្រជាពលរដ្ឋនៅទូទាំងប្រទេស^២ មានការងារធ្វើដែលទាក់ទងនឹងសកម្មភាពនេសាទ ហើយត្រី និងស្រូវនៅតែជាអាហារចាំបាច់ ចំបងរបស់ប្រជាពលរដ្ឋ។ ត្រី និងវីរីសត្វដទៃទៀតមានសារៈសំខាន់ណាស់ សម្រាប់ផ្តល់នូវអាហាររូបត្ថម្ភ និងសន្តិសុខស្បៀង ព្រោះថា សាច់ត្រីបានផ្តល់នូវប្រូតេអ៊ីនច្រើនជាងបីភាគបួននៃប្រូតេអ៊ីននៅក្នុងរបបអាហារមានប្រភពពីជាតិសាច់ដែលប្រជាជន កម្ពុជាទទួលបាន។ ធនធានទាំងនេះក៏រួមចំណែកផងដែរក្នុងការផ្តល់វីតាមីន និងសារធាតុរ៉ែសំខាន់ៗ ជាពិសេស កាល់ស្យូម និងជីវជាតិអា ក៏ដូចជាសារធាតុខ្លាញ់ផងដែរនៅក្នុងរបបអាហារ ។ គិតជាមធ្យម ប្រជាពលរដ្ឋកម្ពុជាត្រូវបានចាត់ទុកថាជា អ្នកដែលបានបរិភោគត្រីច្រើនជាងគេនៅលើពិភពលោក ។ ការប៉ាន់ប្រមាណតាមរយៈការអង្កេតតាមផ្ទះបង្ហាញថា អត្រានៃការ បរិភោគត្រី មាន ៦៥ គ.ក្រ ក្នុងមនុស្សម្នាក់ និងនៅក្នុងមួយឆ្នាំ (Hortle et al., 2004) ។ វិស័យជលផលនៃប្រទេសកម្ពុជាបាន រួមចំណែកក្នុងរវាង ពី ៨ ទៅ ១២ ភាគរយ នៃផលទុនជាតិក្នុងស្រុកសរុប សម្រាប់ឆ្នាំ ២០០០-២០០៤ ។

ប្រជាពលរដ្ឋចំនួនប្រហែលបួនលាននាក់ ឬត្រូវជា ២៩ ភាគរយនៃចំនួនប្រជាពលរដ្ឋនៅទូទាំងប្រទេស មានការងារធ្វើ ដែល ទាក់ទងនឹងសកម្មភាពនេសាទ ។

ភាពសំបូរស្តុកស្តម្ភនៃធនធានធម្មជាតិទាំងនេះ បានធ្វើឱ្យមានការចាត់ទុកថា វិស័យជលផលមិនត្រឹមតែជាប្រភពតែ មួយគត់នៃម្ហូបអាហារ និងការចិញ្ចឹមជីវិតតែប៉ុណ្ណោះទេ ប៉ុន្តែក៏ជាមធ្យោបាយងាយស្រួលសម្រាប់ការរកប្រាក់ចំណូលសម្រាប់រដ្ឋ ផងដែរ។ ទន្ទេ បឹង ទំនាបលិចទឹក តំបន់ដីសើម និងព្រៃឈើទាំងនេះ មានឥទ្ធិពលយ៉ាងខ្លាំងទៅលើអត្តសញ្ញាណជាតិ ប្រជាជនកម្ពុជា មុខម្លប់ដែលជាទីនិយម និងជម្រើសក្នុងការចិញ្ចឹមជីវិត។ រូបិយប័ណ្ណនៅក្នុងប្រទេស (ប្រាក់រៀល) ប្រហែលជា ត្រូវបានយកឈ្មោះតាមលំនាំនៃឈ្មោះត្រីមួយប្រភេទដែលសំបូរបំផុត គឺ ត្រីរៀល ដែលជាសញ្ញាអំពីសារៈសំខាន់ជាប្រពៃណីនៃ ត្រីប្រភេទនេះចំពោះសេដ្ឋកិច្ចជាតិ។ សុភាសិតខ្មែរ "ទិណមានទឹក ទិនោះមានត្រី ។ ការថែរក្សាទឹក និងត្រី គឺជាការថែរក្សាខ្លួន ឯង" ផ្តល់ខ្លឹមសារដែលមានរូបបញ្ចូលមូលធនដ៏ច្រើននៃចំណេះដឹងប្រពៃណីអំពីអេកូឡូស៊ី (Kurien, 1998) ។ សុភាសិតនេះ ជាការបូកបញ្ចូលនូវអ្វីដែលអ្នកជំនាញការបច្ចុប្បន្នចាត់ទុកថាជាគោលការណ៍គ្រប់គ្រង ដែលជាមូលដ្ឋានគ្រឹះសំខាន់បំផុត សម្រាប់ ប្រព័ន្ធអេកូឡូស៊ីនៃតំបន់ទំនាបលិចទឹកណាមួយ ពោលគឺការគ្រប់គ្រងលំហូរទឹក និងការថែរក្សាគុណភាពទឹក (FAO, 1996, 1997) ។

² បានទទួលពីការប្រាស្រ័យទាក់ទងដោយផ្ទាល់មាត់ជាមួយលោក ណៅ ចូក អគ្គនាយក នៃនាយកដ្ឋានជលផល ព្រះរាជាណាចក្រកម្ពុជា ខែ តុលា ឆ្នាំ ១៩៩៥ ។
³ យោងតាមវិទ្យាស្ថានជាតិស្ថិតិនៃប្រទេសកម្ពុជា ផលិតផលពីវិស័យជលផល (ទាំងផលពីដៃនេសាទទឹកសាប និងសមុទ្រ) មានតម្លៃ ១៩២៤.០០០ លានរៀល (តាមថ្លៃបច្ចុប្បន្ន) នៅក្នុងឆ្នាំ ២០០៤ ដែលត្រូវជា ៤៦៩ លានដុល្លារអាមេរិក។ ចំនួននេះបានកើនឡើងពី ១៥១៥.០០០ លានរៀល (៣៩៨ លានដុល្លារអាមេរិក) នៅឆ្នាំ ២០០០ ។ ផលនេសាទបានរួមចំណែក ៣១ភាគរយនៃផលទុនក្នុងស្រុកសរុបពីវិស័យបឋម នៅក្នុងឆ្នាំ ២០០៤ ។ តួលេខនេះបានកើនពី ២៩ ភាគរយនៅក្នុង ឆ្នាំ ២០០០ ។

២. កំណែទម្រង់វិស័យជលផល : ប្រភេទដើមខ្លះៗ

ទោះបីស្ថានភាពធម្មជាតិភាគច្រើនក្នុងប្រទេសកម្ពុជា នៅពុំទាន់ផ្លាស់ប្តូរនៅឡើយក្តី គេមិនអាចនិយាយបានដូចគ្នា នេះទេ អំពីកត្តាសេដ្ឋកិច្ច សង្គម-វប្បធម៌ និងនយោបាយ ។ នេះជាការពិតនៅក្នុងរយៈពេលពាក់កណ្តាលសតវត្សរ៍ចុងក្រោយនេះ ។ ការផ្លាស់ប្តូរជាសំខាន់មួយក្នុងចំណោមការផ្លាស់ប្តូរនានានៅក្នុងអំឡុងពេលនេះ គឺទៅលើវិធីដែលរដ្ឋបានធ្វើការផ្លាស់ប្តូរប្រៀបដែល ប្រជាពលរដ្ឋទាក់ទងជាមួយធនធានធម្មជាតិនៃប្រទេសនេះ ។ លទ្ធភាពក្នុងការប្រើប្រាស់ដែនទឹកត្រូវបានរៀបចំ កែទម្រង់ និង ចេញជាបទប្បញ្ញត្តិជាបន្តបន្ទាប់ ។ ដំណើរការនេះបន្តរហូតមកដល់បច្ចុប្បន្ន ហើយទំនងជាមានឥទ្ធិពលទៅអនាគតផងដែរ ។

នៅចំណុចស្នូលនៃកិច្ចប្រឹងប្រែងដើម្បីត្រួតពិនិត្យ និងគ្រប់គ្រងការនេសាទទឹកសាបក្នុងប្រទេសកម្ពុជា គឺទ្វេតំណែងដែលមានប្រវត្តិជាយូរលង់មកហើយ (សូមអានប្រអប់ទី ១) ។ ទ្វេតំណែងគឺជាផ្នែកដែលមានការចាត់ចែងបានម៉ត់ចត់ជាងគេ នៅក្នុងវិស័យនេសាទទាំងមូល និងបានផ្តល់ជាប្រភពចំបងនៃប្រាក់ចំណូលរបស់រដ្ឋ ។ ទ្វេតំណែងត្រូវបានដាក់ឱ្យដំណើរការ ដោយ ការធ្វើសម្បទានរបស់រដ្ឋសម្រាប់រយៈពេលពីរឆ្នាំម្តង តាមរយៈការដេញថ្លៃជាសាធារណៈ ដែលមិនសុទ្ធតែជាការចាត់ចែងដែល មានតម្លាភាពនោះឡើយ ។ នាយកដ្ឋានជលផលប្រគល់សិទ្ធិដល់បុគ្គលណាដែលបានឱ្យថ្លៃខ្ពស់ជាងគេនៅក្នុងការដេញថ្លៃ ។ ការ ប្រកួតប្រជែងនៅពេលដេញថ្លៃបានធ្វើឱ្យថ្លៃឈ្នួលទ្វេតំណែងកើនឡើងដែលមិនអាចឱ្យអ្នកក្រៅប្រទេសប្រកួតបាន ប៉ុន្តែមានតែមួយភាគ ១០ ដែលដេញបានតែប៉ុណ្ណោះដែលត្រូវបានបង់ (Degen et al, 2000) ។ អ្នកដេញថ្លៃបាន មានសិទ្ធិផ្តាច់មុខលើដែន នេសាទដែលបានកំណត់ជាក់លាក់នៅក្នុងតំបន់ទំនាបលិចទឹក ។ ទ្វេតំណែងនីមួយៗមាន "សៀវភៅបន្ត" ដែលចែងអំពីសិទ្ធិ និង កាតព្វកិច្ចរបស់ភាគីដែលកាន់កាប់ទ្វេតំណែង ។ នៅក្នុងសៀវភៅនេះមានចែងអំពីចំណុចលំអិតជាក់លាក់អំពីវិសាលភាពនៃទ្វេតំណែង នេសាទនោះ ពេលវេលានៃរដូវបើក និងបិទនេសាទ ប្រភេទឧបករណ៍នេសាទដែលអាចអនុញ្ញាតឱ្យប្រើប្រាស់ ទឹកខ្លែងនៅក្នុង ទ្វេតំណែងដែលត្រូវរក្សាជាកន្លែងបម្រុងទុក និងទឹកខ្លែងដែលអនុញ្ញាតឱ្យសហគមន៍មូលដ្ឋានធ្វើនេសាទសម្រាប់តែផ្គត់ផ្គង់ ជីវភាពគ្រួសារ ។ ទ្វេតំណែងលាតសន្ធឹងលើវិសាលភាពប្រមាណ ១០.០០០ គ.ម^២ នៃកន្លែងដែលមានផលិតភាពខ្ពស់ និងជាដែន នេសាទដែលសំបូរត្រី ។ ត្រីដែលបាននេសាទក្នុងបរិមាណដ៏ច្រើនពីទ្វេតំណែង ត្រូវបានផ្គត់ផ្គង់ទៅប្រជាពលរដ្ឋទូទៅនៅក្នុងប្រទេស ពោលគឺមិនមែន សម្រាប់តែប្រជាពលរដ្ឋដែលរស់នៅក្នុងតំបន់ទំនាបលិចទឹកនេះតែប៉ុណ្ណោះទេ ។

នៅក្នុងអំឡុងទសវត្សរ៍ឆ្នាំ ១៩៩០ វិស័យនេសាទទឹកសាបក្នុងប្រទេសកម្ពុជាត្រូវបានគ្រប់គ្រងតាមវិធីដែលបានរួម ចំណែកតិចតួចនៅក្នុងការកាត់បន្ថយភាពក្រីក្រ និងមានការយកចិត្តទុកដាក់តិចតួចប៉ុណ្ណោះអំពីបរិស្ថាន ។ ភាគច្រើននៃផល ចំណេញត្រូវបានជាប្រយោជន៍នៃក្រុមជនដែលមានឥទ្ធិពលមួយចំនួនតូចតែប៉ុណ្ណោះ (Tarr 2002, Degen 2000) ។ វិសាល ភាពរូបវន្តនៃទ្វេតំណែង វត្តមានរបស់សហគមន៍នៅក្នុងតំបន់នោះ និងផលិតភាពដ៏ខ្ពស់នៃប្រព័ន្ធទាំងនេះបានធ្វើឱ្យទ្វេតំណែង មិនគ្រាន់តែក្លាយជាកន្លែងពងកូនសម្រាប់ត្រីប៉ុណ្ណោះទេ ប៉ុន្តែក៏ជាប្រភពនៃទំនាស់សង្គមផងដែរ ។ នៅក្រោយទសវត្សរ៍ឆ្នាំ ១៩៩០

ជាធម្មតា ម្ចាស់ទ្វេភាពនៃសេវាបានជួលទ្វេភាពនៃសេវាជាបន្ត ដើម្បីអាចប្រមូលមកវិញនូវទឹកប្រាក់ដែលបានបង់ទៅឱ្យរដ្ឋាភិបាល។ នៅក្នុងករណីមួយចំនួន ទ្វេភាពនៃសេវាមានទំហំធំពេកដែលពុំអាចគ្រប់គ្រងទាំងមូលបាន។ ដោយសារការវិនិយោគមានទំហំធំដើម្បីចំណាយលើប្រព័ន្ធសម្រាប់ចាប់ត្រី ទ្វេភាពនៃសេវាក៏ត្រូវបានការពារយ៉ាងម៉ត់ចត់ទល់នឹងការចូលរួមនៃសេវាដោយប្រើប្រាស់ឆ្នាំឯកជនប្រដាប់ដោយអារុធ ។ ប្រមាណ៨០ភាគរយនៃតំបន់មាត់បឹងទន្លេសាបត្រូវបានដាក់ឱ្យស្ថិតក្រោមការគ្រប់គ្រងរបស់ទ្វេភាពនៃសេវាចំនួន ១៨ (Evans, 2002) ។

ប្រអប់ ១: ប្រវត្តិនៃទ្វេភាពនៃសេវានៅក្នុងវិស័យផលផលនៃប្រទេសកម្ពុជា

ប្រព័ន្ធទ្វេភាពនៃសេវាត្រូវបានដាក់ឱ្យប្រើប្រាស់ជាដំបូង ក្នុងប្រទេសកម្ពុជានៅចុងសតវត្សរ៍ទី ១៩ (ឆ្នាំ ១៨៦៣) ដែលជាប្រព័ន្ធមួយរបស់របបបរិច្ឆេទនៅក្រោមរាជព្រះបាទនរោត្តម។ ប្រាក់ចំណូលដែលទទួលបានពីវិស័យនេះ ត្រូវបានបង់ទៅឱ្យរដ្ឋបាលអាណាព្យាបាលក្រុងដែលប្រើប្រាស់សម្រាប់បង្កើតការព្យាបាលប្រទេសសៀម។ ទោះជាយ៉ាងណាក៏ដោយ ប្រព័ន្ធនេះត្រូវបានបោះបង់ចោលនៅក្នុងឆ្នាំ ១៨៨៤ ដោយសារចលនារបស់កសិករដែលធ្វើការតស៊ូ ប្រឆាំងនឹងការរំលោភលើសិទ្ធិប្រើប្រាស់ធនធានរបស់ពួកគេ។ ដោយចាប់អារម្មណ៍អំពីប្រការនេះ នៅពេលក្រោយមក ប្រព័ន្ធនេះត្រូវបានកែតម្រូវ និង បង្កើតឱ្យមានការទទួលស្គាល់ជាផ្លូវការដោយរដ្ឋបាលអាណាព្យាបាលក្រុង នៅក្នុងឆ្នាំ ១៩០៨។ អាជ្ញាធរបានតែងតាំងបុគ្គលិកដែលទទួលបានការបណ្តុះបណ្តាល ដាក់ឱ្យប្រើប្រាស់វិធានការគ្រប់គ្រង និងអភិរក្សតំបន់ និងបានអនុញ្ញាតឱ្យមានការគិតតម្លៃអំពីផលប្រយោជន៍សង្គម ដើម្បីដោះស្រាយកង្វះខាតរបស់កសិករ (Touch 2005) ។ គួរកត់សំគាល់ផងដែរថា ការផ្លាស់ប្តូរនេះបានរួមបញ្ចូលទៅនឹងប្រព័ន្ធប្រដាប់ចាប់ត្រី: ការកំណត់រដ្ឋប័ណ្ណនៃសេវា ការបង្កើតទ្វេភាពប្រមូលទុក ការហាមឃាត់មិនឱ្យប្រើប្រាស់ប្រភេទខ្លះៗនៃបុគ្គលិក និង សម្ភារៈនៃសេវា ការពារសិទ្ធិខ្លះៗរបស់អ្នកភូមិនៅក្នុងមូលដ្ឋាន ក្នុងការចូលរួមនៃសេវា (ព័ត៌មានរយៈពេលវិសាលភាពដែននៃសេវាសរុបដែលបានដាក់សម្រាប់ការធ្វើសម្បទាននៅឱ្យឯកជន) និង ការបង្កើតវិទ្យាស្ថានស្រាវជ្រាវផលផល (Somony, 2002 ដកស្រង់ចេញពី Touch 2001) ។ ប្រាក់ចំណូលដែលទទួលបានពីប្រព័ន្ធដែលមានលក្ខណៈផ្លូវការជាងមុននេះ ត្រូវបានប្រើប្រាស់រហូតដល់ដើមទសវត្សរ៍ឆ្នាំ ១៩៥០ ដើម្បីអភិវឌ្ឍន៍ហេដ្ឋារចនាសម្ព័ន្ធសាធារណៈ ដូចជាផ្លូវថ្នល់ និងផ្លូវដែកសម្រាប់ប្រទេសកម្ពុជា (Touch ST, 2005) ។ ក្រោយបានទទួលឯករាជ្យនៅក្នុងឆ្នាំ ១៩៥៤ ក្របខ័ណ្ឌច្បាប់មួយសម្រាប់វិស័យនៃសេវាត្រូវបានបង្កើតឡើង តាមរយៈការដាក់ឱ្យប្រើប្រាស់ច្បាប់ផលផលនៅក្នុងឆ្នាំ ១៩៥៦ ។

នៅក្នុងដំណាក់កាលដើមដំបូង ក្រោយការទទួលបានឯករាជ្យ ទំនាស់អំពីប្រព័ន្ធទ្វេភាពនៃសេវាក៏បានកើនឡើងជាថ្មី។ ក្រុមអ្នកដែលមានអំណាច បានព្យាយាមដោះស្រាយបញ្ហាទាំងនេះ។ ជាដំបូង ពួកគេបានទទួលជោគជ័យ។ ប៉ុន្តែ ព្រះបាទនរោត្តមសីហនុ បានបញ្ជាឱ្យបញ្ឈប់ដំណើរការទ្វេភាពនៃសេវាមួយចំនួន។ នៅក្នុងទសវត្សរ៍ឆ្នាំ ១៩៦០ មានសេចក្តីរាយការណ៍ជាញឹកញាប់ អំពីករណីធ្វើឃាតម្ចាស់ទ្វេភាព និងអ្នកចាត់ចែងទ្វេភាពនៃសេវា នៅក្នុងជម្លោះជាមួយមន្ត្រីមូលដ្ឋាន និងអ្នកភូមិ (Tarr, 2002) ។ កម្លាំងនេះហើយដែលនៅពេលក្រោយមក ប្រហែលជាបានបង្កើតជាមួយខ្មែរក្រហម ដើម្បីធ្វើឱ្យមានព្រឹត្តិការណ៍ទាំងនោះឡើង។ នៅឆ្នាំ ១៩៧៣ រដ្ឋបាលលោក សន់ ណុល បានហាមឃាត់ការធ្វើអាជីវកម្មទ្វេភាពនៃសេវាទាំងអស់ ហើយនៅក្នុងឆ្នាំ ១៩៧៥ ភាគច្រើននៃសកម្មភាពនៃសេវាក៏ត្រូវបានបោះបង់ចោលផងដែរ ក្រោយពេលដែលពួកខ្មែរក្រហមដណ្តើមបានអំណាច។ ពួកខ្មែរក្រហមបានជម្លៀសប្រជាជនចេញពីភូមិនៃសេវា និងវិនិយោគទាំងបានព្យាយាមបម្លែងតំបន់ដីសើមឱ្យទៅជាវាលស្រែផងដែរ។ មិនដូចប្រជាពលរដ្ឋទេ ជាពិសេសអ្នកដែលមានដើមកំណើតជាជនជាតិវៀតណាម ត្រីនៅក្នុងបឹងទន្លេសាបមិនបានប្រឈមនឹងការតវ៉ារមកវិលវិលពីពួកខ្មែរក្រហមឡើយ។ ផលស្តុកនៅក្នុងពេលនោះបានកើនឡើងរហូតដល់កម្រិតអតិបរមានៅក្នុងរបបនោះ (Tarr, 2002) ។

សកម្មភាពនេសាទបានរស់ឡើងវិញដោយរដ្ឋាភិបាលសង្គមនិយមនៃរបបសាធារណរដ្ឋប្រជាមានិតកម្ពុជា និងដែលគាំទ្រដោយអតីតសហភាពសូវៀត នៅក្រោយការផ្តួលរំលំរបបខ្មែរក្រហមនៅក្នុងឆ្នាំ ១៩៧៩ ។ ដោយបន្តអនុវត្តតាមមតិវិនិច្ឆ័យនៃទ្រឹស្តីនេះ រដ្ឋាភិបាលបានព្យាយាមធ្វើឱ្យកម្មសិទ្ធិលើឡូត៍នេសាទមានលក្ខណៈសង្គមនិយមបំផុត ដោយបែងចែកឡូត៍នេសាទទៅឱ្យក្រុមសាមគ្គីដែលផ្សំដោយគ្រួសារអ្នកនេសាទ និងដែលហៅថា "ក្រុមសាមគ្គី" ។ រដ្ឋបានតម្រូវឱ្យបង់កម្រៃ (ពន្ធ) ក្រោមរូបភាពជាត្រីស្រស់ ឬត្រីប្រឡាក់ (Viborith, 2000) ។ នេះជាដំណាក់កាលមួយថ្មី ក្រោយរយៈពេលច្រើនជាងមួយសតវត្សរ៍ ដែលប្រជាជនត្រូវមានសិទ្ធិធ្វើនេសាទដោយសេរី នៅតាមគ្រប់ទីកន្លែង តាមដែលពួកគេចង់ ។ លើសពីនេះ នៅពេលនោះ ដែននេសាទទឹកសាបសំបូរត្រីណាស់ បន្ទាប់ពីមានសម្ពាធពិបាកតូចតែប៉ុណ្ណោះលើផលស្តុកនៅក្នុងរបបខ្មែរក្រហម (Degen et al 2000) ។ នៅក្នុងដំណាក់កាលនេះ ប្រជាជនជាច្រើនមកពីប្រទេសវៀតណាម ពិសេសអ្នកដែលមានជំនាញខាងការធ្វើនេសាទ បានចូលមកក្នុងប្រទេសកម្ពុជា។ អ្នកទាំងនោះជាច្រើនបានតាំងទីលំនៅក្នុងបឹងទន្លេសាប ដោយបង្កើតជាភូមិបណ្តែតទឹក ដោយសារពួកគេពុំមានកម្មសិទ្ធិដី ។ នៅពាក់កណ្តាលសតវត្សរ៍ឆ្នាំ ១៩៨០ នៅពេលដែលរដ្ឋាភិបាលនៃអតីតសហភាពសូវៀតបានប្រទះភាពវឹកវរ រដ្ឋាភិបាលត្រូវស្វែងរកមូលនិធិពីប្រភពផ្សេងដើម្បីដឹកនាំប្រទេស និងរក្សាទុកក្របខ័ណ្ឌគណបក្សរបស់ខ្លួន។ ប្រព័ន្ធឡូត៍នេសាទត្រូវបានមើលឃើញថាជាប្រភពជំនាញ ដើម្បីសម្រេចគោលដៅទាំងពីរនេះ ។

នៅឆ្នាំ ១៩៨៧ រដ្ឋាភិបាលកម្ពុជាបានដាក់ឱ្យប្រើប្រាស់ច្បាប់ស្តីពីការគ្រប់គ្រង និងរដ្ឋបាលជលផល លេខ ៣៣ ឆ្នាំ ១៩៨៧។ ច្បាប់នេះផ្អែកជាសំខាន់តាមគំរូនៃច្បាប់ជលផលឆ្នាំ ១៩៥៦។ ច្បាប់ថ្មីមានសុពលភាពទាំងលើការនេសាទទឹកសាប និងសមុទ្រ និងបានអនុវត្តទស្សនទានអំពីដែននេសាទ ទៅតាមគោលការណ៍ច្បាប់របស់បារាំង *ដែនសាធារណៈ* ពោលគឺសម្បត្តិរបស់រដ្ឋដែលមិនអាចយកធ្វើជាកម្មសិទ្ធិឯកជនបាន ។ ច្បាប់នេះ បានបែងចែកដែននេសាទទឹកសាបបន្តជាបីក្រុមៈ ការនេសាទទ្រង់ទ្រាយធំ (ជាមូលដ្ឋានគឺ ឡូត៍នេសាទ ដែលត្រូវបានដាក់ឱ្យដេញថ្លៃ និងត្រូវបានហៅថាជាការនេសាទឧស្សាហកម្មផងដែរ) ការនេសាទខ្នាតមធ្យម (ប្រើប្រាស់ឧបករណ៍នេសាទ ដូចជា ម៉ាញ៉ូ អូន ។ល។ ដែលត្រូវសុំលិខិតអនុញ្ញាតដើម្បីអាចធ្វើនេសាទ និងដែលហៅថាការនេសាទសិប្បកម្ម) និងការនេសាទទ្រង់ទ្រាយតូច (ឧបករណ៍តូចៗ ដូចជាសន្ទុចផ្ទៃមួយសំណាញ់ និងមងខ្លីៗ និងត្រូវបានឱ្យឈ្មោះថា ការនេសាទជាលក្ខណៈគ្រួសារ) ។

អនុក្រឹត្យស្តីពីការគ្រប់គ្រងសហគមន៍នេសាទ ដែលត្រូវបានអនុម័តនៅក្នុងឆ្នាំ ២០០៥ បាននាំឱ្យមានសំណួរឡើងវិញ អំពីនិរន្តរភាពនៃប្រព័ន្ធឡូត៍នេសាទ ។ ទោះជាយ៉ាងណាក៏ដោយ ប្រសិនបើប្រវត្តិសាស្ត្រជាអ្នកនាំមុខ បញ្ហានេះមិនមែនជាកិច្ចការដែលត្រូវចប់នោះទេ ។

ក្នុងចន្លោះឆ្នាំ ១៩៩៥ និង ឆ្នាំ ១៩៩៩ ទំនាស់អំពីសិទ្ធិលើការនេសាទបានរីករាលដាលហួសពីការស្មាន ហើយទំនាស់ទាំងនោះ បានកើតឡើងក្រោមរូបភាពជាច្រើន ។ ការសំដែងមតិបែបនេះបានកើតឡើង ដោយសាររដ្ឋធម្មនុញ្ញដែលនៅជាធរមាននៅក្រោយការបោះឆ្នោតដែលចាត់ចែងឡើងដោយអ៊ុនតាក់នៅក្នុងឆ្នាំ ១៩៩៣ បានចែងយ៉ាងច្បាស់លាស់អំពីសិទ្ធិជាច្រើនខាងស៊ីវិល និង នយោបាយ ដែលពុំធ្លាប់មានពីមុនមកនៅក្នុងប្រទេសកម្ពុជា។ ចំនួនអង្គការសង្គមស៊ីវិលធ្វើការខាងវិស័យសិទ្ធិមនុស្ស ទំនាក់ទំនងខាងយេនឌ័រ ការអភិវឌ្ឍ និងបរិស្ថាន បានកើនឡើងយ៉ាងឆាប់រហ័ស។ សហគមន៍ផ្តល់ជំនួយអន្តរជាតិក៏បានផ្តល់ការគាំទ្រចំពោះសកម្មភាពរបស់អង្គការទាំងនោះផងដែរ ដោយព្យាយាមធ្វើឱ្យមានការចូលរួមកាន់តែច្រើនឡើង ពីសំណាក់ប្រជាពលរដ្ឋនៅក្នុងដំណើរការអភិវឌ្ឍន៍។ ដោយបានទទួលការលើកទឹកចិត្តពីអង្គការសង្គមស៊ីវិលនានា សហគមន៍អ្នកនេសាទជាច្រើន⁴ ហ៊ាន

⁴ ប្រការសំខាន់គឺ គួរកត់សំគាល់ថា ប្រជាពលរដ្ឋទាំងអស់ដែលមានសកម្មភាពទាក់ទងនឹងឡូត៍នេសាទ កម្រនិយាយប្រដាប់និងអំពើហិង្សាណាស់។ ជនជាតិចាម និង ជនជាតិវៀតណាម ដែលពាក់ព័ន្ធច្រើនជាងប្រជាជនខ្មែរ នៅក្នុងការនេសាទ កម្រធ្លាក់ក្នុងជម្លោះជាមួយអាជ្ញាធរ ឬជាមួយម្ចាស់ឡូត៍នេសាទណាស់

សំដែងមតិរបស់ខ្លួនអំពីសិទ្ធិមនុស្ស ជាពិសេសក្នុងការប្រឆាំងនឹងអំពើអយុត្តិធម៌ ដែលប្រព្រឹត្តដោយអាជ្ញាធរ និងម្ចាស់ទ្វេភាពនេសាទ (Ratner, 2004) ។ ភស្តុតាងទាំងនេះក៏មានរាយការណ៍ជាទៀងទាត់នៅក្នុងសារព័ត៌មាននានាផងដែរ ។ ការស៊ើបអង្កេតដែលធ្វើឡើងដោយអង្គការសង្គមស៊ីវិល បានគូសបញ្ជាក់អំពីការរីករាលដាលនៃបញ្ហាទាំងនេះ ៖

"ជម្លោះត្រូវបានបង្ហាញឱ្យឃើញអំពីភាពប្រកួតប្រជែងនៃការទាមទារសិទ្ធិប្រើប្រាស់ធនធានជលផល ដែលកើតចេញពីជលប្រយោជន៍ខាងពាណិជ្ជកម្ម កំណើនចំនួនប្រជាពលរដ្ឋដែលជាអ្នកនេសាទសម្រាប់តែផ្គត់ផ្គង់ការប្រើប្រាស់ក្នុងគ្រួសារ ការនេសាទលើសច្បាប់ និងតម្រូវការដីធ្លីសម្រាប់ធ្វើកសិកម្ម ទឹក និងអុស។ ទំនាស់បានកើតឡើង រវាងកម្មករទ្វេភាពនេសាទ អាជ្ញាធរមូលដ្ឋាន អាហារូបត្ថម្ភ និងសហគមន៍មូលដ្ឋាន និងបានលេចចេញជាបាតុកម្ម ការធ្វើពូត្រីតវ៉ា "ការចូលរួមធ្វើនេសាទ" ការឃាត់ខ្លួន និង ការឃុំខ្លួនដើម្បីបង្ខំឱ្យធ្វើការ ការរឹបអូសឧបករណ៍នេសាទ និងសត្វចិញ្ចឹម (ដែលបានបង្កើតឱ្យមានផលវិបាកធ្ងន់ធ្ងរចំពោះអ្នកនេសាទក្រីក្រជាងគេ) ការបង្ករបួស ការរំលោភធ្ងន់ធ្ងរចំពោះសិទ្ធិមនុស្ស និង មានសេចក្តីរាយការណ៍អំពីការធ្វើឃាតអ្នកនេសាទ និងមន្ត្រីជលផលផងដែរ" (FACT/EJF, 2002: 24) ។

នៅក្នុងស្ថានភាពនៃជម្លោះបែបនេះ គួរកត់សំគាល់ថា មានអ្នកសង្កេតការណ៍ប្រកបដោយការប្រុងប្រយ័ត្ន និងប្រកបដោយចំណេះដឹង អំពីទិដ្ឋភាពនៃការនេសាទក្នុងប្រទេសកម្ពុជា បានអះអាងថា រចនាសម្ព័ន្ធចាត់ចែង និងបច្ចេកវិទ្យានៃការគ្រប់គ្រងទ្វេភាពនេសាទ ពុំគួរជាគោលដៅនៃការលុបចោលនោះទេ ។ ពួកគេចង់ឱ្យមានដំណោះស្រាយដែល ៖

"ត្រូវលើកឡើងអំពីករណីកែលម្អការគ្រប់គ្រងការនេសាទនៅក្នុង និងតាមរយៈប្រព័ន្ធទ្វេភាពនេសាទ។ ការគ្រប់គ្រងផ្នែកលើសហគមន៍ ដូចដែលត្រូវបានមើលបង្ហាញនៅក្នុងចក្ខុវិស័យ អាចមិនដំណើរការទៅបាននៅក្នុងប្រទេសកម្ពុជាឡើយ ។ ការរំពឹងទុកថា រចនាសម្ព័ន្ធគ្រប់គ្រងដែលផ្អែកលើសហគមន៍ ដែលបានទទួលជោគជ័យនៅកន្លែងដទៃ អាចនឹងយកមកប្រើប្រាស់នៅក្នុងប្រទេសកម្ពុជាដោយងាយស្រួល គឺជាការរំពឹងទុកដែលគ្មានលក្ខណៈប្រាកដនិយម ។ គួរប្រើប្រាស់ប្រព័ន្ធទ្វេភាពនេសាទ ជាចំណុចចាប់ផ្តើម ដើម្បីដោះស្រាយបញ្ហាកម្មសិទ្ធិលើធនធាន ។ អាទិភាពនៃដែននេសាទរួមនៅក្នុងទ្វេភាពនេសាទ ... អាចផ្តល់សក្តានុពលសម្រាប់ជាវេទិកាដ៏ល្អ ដើម្បីធ្វើការប្រាស្រ័យទាក់ទង និងការចរចា អំពីសិទ្ធិប្រើប្រាស់ និងការគ្រប់គ្រងធនធានដោយនិរន្តរភាព" (Degen & Thouk, 1999) ។

មតិពីរខុសគ្នា ដែលមតិមួយជំទាស់នឹងប្រព័ន្ធទ្វេភាពនេសាទ និងមតិមួយផ្សេងទៀតគាំទ្រការចាត់ចែងប្រព័ន្ធទ្វេភាពនេសាទ បានផ្តល់នូវកាលានុវត្តភាពដើម្បីចាត់ការតាមរូបភាពទីបី ។ នៅរវាង ឆ្នាំ ១៩៩៤ និង ឆ្នាំ ១៩៩៨ មានកិច្ចផ្តួចផ្តើមមួយចំនួនដែលបានធ្វើឡើង ដោយអង្គការសង្គមស៊ីវិល និង ទីភ្នាក់ងារអន្តរជាតិ ដូចជា អង្គការ FAO/UN ដើម្បីផ្តួចផ្តើមឱ្យមានកិច្ចប្រឹងប្រែងឆ្ពោះទៅបង្កើតសហគ្រប់គ្រងការនេសាទនៅក្នុងតំបន់មួយចំនួននៃប្រទេសកម្ពុជា (Ly Vuthy, 2005) ។ កិច្ចប្រឹងប្រែង

(Degen and Thouk, 2000) ។ ជម្លោះមិនមែនសុទ្ធតែទាក់ទងនឹងសិទ្ធិធ្វើនេសាទតែប៉ុណ្ណោះទេ ។ ដំណើរប្រព្រឹត្តរបស់ទ្វេភាពនេសាទ បានជះឥទ្ធិពលទៅលើសេរីភាព នៃសកម្មភាពរបស់កសិករខ្មែរក្រីក្រ ដែលប្រើប្រាស់ដីធ្លី និងទឹក សម្រាប់ធ្វើស្រែ ទាំងនៅរដូវវស្សា និងនៅរដូវប្រាំង (Tarr, 2002) ។

ទាំងនេះ ត្រូវបានផ្តួចផ្តើមឡើងដោយអង្គការទាំងនេះ ជាការឆ្លើយតបមួយចំណែកទៅនឹងផលនាំប្រយោជន៍ជាអន្តរជាតិ ឆ្ពោះទៅរកការគ្រប់គ្រងធនធានដោយផ្អែកលើសហគមន៍ និងបានគូសបញ្ជាក់អំពីវិធីដ៏មានប្រយោជន៍នៃការប្រើប្រាស់ និងគ្រប់គ្រងធនធានធម្មជាតិ ។ វិធាននេះត្រូវបាននិយមចូលចិត្តដោយសារវាបានលើកទឹកចិត្តឱ្យមានការទទួលខុសត្រូវការតែច្រើនឡើងនៅថ្នាក់មូលដ្ឋាន ដែលនេះជាគន្លឹះសម្រាប់ធានានិរន្តរភាពធនធាន ។ ទោះជាយ៉ាងណាក៏ដោយ នៅពុំទាន់មានកិច្ចប្រឹងប្រែងរួមគ្នានៅក្នុងដំណាក់កាលនេះនៅឡើយទេ ក្នុងការធ្វើឱ្យកិច្ចផ្តួចផ្តើមបែបនេះកើតមានឡើងនៅទូទាំងផ្ទៃប្រទេស ។

ដោយសារការជំទាស់នឹងស្ថានភាពនៃទំនាស់ក្នុងសង្គម និងគំនិតផ្ទុយគ្នា អំពីដំណោះស្រាយក្នុងការគ្រប់គ្រងជលផលនេះ ហើយ ទើបនាយករដ្ឋមន្ត្រីបច្ចុប្បន្ន សម្តេច ហ៊ុន សែន បានចេញសេចក្តីប្រកាសនៅឆ្នាំ ១៩៩៩ ដើម្បីប្រឆាំងនឹងអ្វី ដែលត្រូវបានហៅថា "អនាធិបតេយ្យក្នុងវិស័យជលផល" (RGC, 1999) ។ រយៈពេលមួយឆ្នាំក្រោយមក នៅថ្ងៃទី ២៤ ខែ តុលា ឆ្នាំ ២០០០ ក្នុងពេលជួបសួរសុខទុក្ខជំនួររងគ្រោះដោយសារទឹកជំនន់នៅក្នុងខេត្តសៀមរាប សម្តេចបានធ្វើសេចក្តីប្រកាសយ៉ាងឱឡារបូកអំពីការកាត់ចេញទ្វេដងនៃសាមីប្រមាណ ៨០០០ ហិកតា ទៅឱ្យសហគមន៍នេសាទសម្រាប់ការគ្រប់គ្រងតាមបែបសហគមន៍ ។ សម្តេច ក៏បានសន្យាផងដែរក្នុងការដកចេញនូវមន្ត្រីពុករលួយដែលមិនគាំទ្របច្ចុប្បន្នហេតុរបស់ប្រជាជន ។ នៅក្នុងដំណាក់កាលនេះ មានទ្វេដងនៃសាមីប្រមាណ ២៣៩ ដែលមានវិសាលភាពសរុបធំជាងមួយលានហិកតា និងផ្តល់ប្រាក់ចំណូលដល់រដ្ឋាភិបាលប្រមាណ ២ លានដុល្លារអាមេរិក ។ ភាគច្រើននៃទ្វេដងនៃសាមីប្រមាណដែលត្រូវបានលុបចោលគឺជាទ្វេដងនៃសាមីប្រមាណដែលប្រាក់ចំណូលពីទ្វេដងទាំងនោះនីមួយៗត្រូវបានបែងចែកជាមធ្យមជាង ៣០ លានរៀល (ប្រហែល ៧.៧០០ ដុល្លារ) និងដែលមិនមែនជាទ្វេដងនៃសាមីប្រមាណដែលមានផលិតភាពខ្ពស់នោះឡើយ (Cacaud et al, 2003) ។ ទោះជាយ៉ាងណាក៏ដោយ មានករណីខ្លះដែលទ្វេដងនៃសាមីប្រមាណ ប្រកបដោយផលិតភាពខ្ពស់មួយចំនួន ក៏ត្រូវបានកាត់ចេញសម្រាប់សហគមន៍ប្រើប្រាស់ផងដែរ ។

មានអនុក្រឹត្យជាច្រើន ត្រូវបានចេញផងដែរសម្រាប់ខេត្តនីមួយៗ ដើម្បីដាក់ជាជំហាននូវការកាត់ចេញទ្វេដងនៃសាមី និងដើម្បីបង្កើតសហគមន៍នេសាទ ។ ចំពោះប្រជាពលរដ្ឋនៅតាមទីជនបទ ជាពិសេសអ្នកដែលរស់នៅជុំវិញបឹងទន្លេសាប ការប្រកាសអំពីកំណែទម្រង់ទាំងនេះដោយអ្នកដឹកនាំនយោបាយជាធំខ្ពស់មានសារៈសំខាន់ខ្លាំងណាស់ ។ នៅខែកុម្ភៈ ឆ្នាំ ២០០១ កម្ពុជាបានក្លាយជាប្រទេសទីមួយនៅអាស៊ី ដែលបានបង្កើតការិយាល័យដោយឡែកមួយ នៅក្នុងនាយកដ្ឋានជលផល សម្រាប់ការងារអភិវឌ្ឍន៍សហគមន៍នេសាទ ដែលមានគោលដៅគាំទ្រសហគមន៍ និងលើកទឹកចិត្តសហគមន៍ឱ្យចូលរួមកាន់តែច្រើនឡើងក្នុងគ្រប់គ្រងការនេសាទនៅក្នុងតំបន់ទំនាបលិចទឹកក្នុងប្រទេសកម្ពុជាផងដែរ ។ រដ្ឋាភិបាលក៏ផ្តល់សិទ្ធិដល់អង្គការ FAO/UN ដែលនៅពេលនោះ កំពុងគាំទ្រការបង្កើតសហគមន៍នេសាទនៅខេត្តសៀមរាប ដើម្បីឱ្យជួយបង្កើតគណៈកម្មការគ្រប់គ្រងជលផលភូមិនៅជុំវិញបឹងទន្លេសាបផងដែរ ។ កិច្ចផ្តួចផ្តើមសហគមន៍ថ្មីៗនៅកម្រិតភូមិ បានធ្វើការយ៉ាងជិតស្និទ្ធជាមួយមេភូមិ អភិបាលស្រុក និងមន្ត្រីជលផលខេត្ត ដោយផ្តល់សិទ្ធិអំណាចដល់ដំណើរការអភិវឌ្ឍន៍សហគមន៍នេសាទ (Evans, 2002) ។

ដើម្បីធ្វើឱ្យវិធានការតែទម្រង់មានការគាំទ្រខាងផ្លូវច្បាប់ អនុក្រឹត្យមួយស្តីពីសហគមន៍នេសាទ ត្រូវបានរៀបចំឡើងដោយមានពិភាក្សាជាសាធារណៈនៅក្នុងខេត្តនីមួយៗ ។ បន្ទាប់មក សេចក្តីព្រាងចុងក្រោយត្រូវបានរៀបរៀងឡើង និងត្រូវបានបញ្ជូនទៅក្រសួងកសិកម្ម រុក្ខាប្រមាញ់ និងនេសាទ ដើម្បីដាក់ជូនសុំការអនុម័តឯកភាពពីគណៈរដ្ឋមន្ត្រី ។ ទន្ទឹមនឹងអនុក្រឹត្យ

ស្តីពីសហគមន៍នេសាទ ច្បាប់ជលផលដែលមានសារៈសំខាន់ជាង និងដែលត្រូវបានរៀបរៀងឡើងក្នុងគោលបំណងដាក់ឱ្យប្រើ-
ប្រាស់ជំនួសច្បាប់ជលផលបច្ចុប្បន្នដែលត្រូវបានអនុម័តតាំងពីឆ្នាំ ១៩៨៧មកម្ល៉េះ ក៏ត្រូវបានដាក់ជូនទៅសភាជាតិ នៅដើមឆ្នាំ
២០០៤ ផងដែរ។ ច្បាប់ជលផលថ្មី នឹងផ្តល់ជាក្របខ័ណ្ឌតិចតួច ដែលគាំទ្រទោសម្តងម្តងគ្រប់គ្រងឱ្យសម្រាប់សហគមន៍នេសាទ។
ព្រះរាជក្រឹត្យមួយស្តីពីការបង្កើតសហគមន៍នេសាទ ត្រូវបានប្រកាសឱ្យប្រើ ហើយអនុក្រឹត្យស្តីពីការគ្រប់គ្រងសហគមន៍នេសាទ
ក៏ត្រូវបានចេញផងដែរ នៅខែ មិថុនា ឆ្នាំ ២០០៥។ ច្បាប់នេះគឺជាចំណែកស្នូលនៃកំណែទម្រង់ជលផលបច្ចុប្បន្ននៅក្នុងប្រទេស
កម្ពុជា (ប្រអប់ទី ២) ។

៣. កំណែទម្រង់វិស័យជលផល : ការប្រឈមដែលកើតឡើងថ្មី

នៅក្នុងដំណើរកំណែទម្រង់ធនធានធម្មជាតិ គោលបំណងសំខាន់មួយគឺ ការផ្លាស់ប្តូរគំរូនៃទំនាក់ទំនងរវាងប្រជាពលរដ្ឋ
ជាមួយធនធានដែលជាមូលដ្ឋានសម្រាប់ការរស់នៅរបស់ប្រជាពលរដ្ឋទាំងនោះ។ របៀបនៃការប្រើប្រាស់ធនធាន និងបញ្ហានៃ
របាយ និងសមធម៌ដែលបង្កើតឡើងដោយសារទំនាក់ទំនងនេះ គឺជាចំណុចស្នូលនៃគោលនយោបាយកំណែទម្រង់នេះ។ ការផ្លាស់
ប្តូរដែលបានកើតឡើងតាមរយៈទំនាក់ទំនងរបស់ប្រជាពលរដ្ឋជាមួយធនធាន បានជះឥទ្ធិពលទៅលើវិធីដែលប្រជាពលរដ្ឋមាន
ទំនាក់ទំនងជាមួយគ្នា។ សេចក្តីប្រកាសថ្មីអំពីសិទ្ធិមនុស្សក្នុងក្រុមណាមួយក្នុងការចេញចូល និងប្រើប្រាស់ធនធានតែងតែទាក់ទង
ជាមួយប្រការដែលថាតើក្រុមដទៃទៀតទទួលបានសេចក្តីប្រកាសនោះដែរឬទេ។ ដំណាក់កាលកែប្រែឈានទៅរកសិទ្ធិតាម
ទម្រង់ថ្មីតែងតែនាំមកជាមួយនូវទំនាស់ថ្មីៗ សម្ព័ន្ធភាពថ្មី កាលានុវត្តភាព និងការគំរាមកំហែងជាច្រើនបែបផងដែរ។ នៅក្នុង
អន្តរកាលរបស់ប្រទេសកម្ពុជាដើម្បីឈានទៅបង្កើតសហគមន៍នេសាទ ប្រការដូចដែលរៀបរាប់ខាងលើសុទ្ធតែអាចកើតឡើង
ទាំងអស់។ មានឥទ្ធិពលរវាងភាពស្របច្បាប់នៃកំណែទម្រង់ និងតម្រូវការដែលខានពុំបាន ខាងសេដ្ឋកិច្ចសង្គម និងវប្បធម៌របស់
សង្គមមនុស្សនៅជនបទក្នុងផ្ទៃប្រទេស។ ដើម្បីបំពេញភាពខ្លះចន្លោះទាំងនេះ ទាមទារឱ្យមានចំណាត់ការជាច្រើននៅក្នុងវិស័យ
មួយចំនួន។ នោះគឺជាសកម្មភាពដែលត្រូវអនុវត្តដោយស្ថាប័នជាច្រើនរបស់រដ្ឋ និងដោយសហគមន៍នៅតាមលំដាប់ថ្នាក់ខុសៗគ្នា។
យន្តការទីផ្សារនឹងមានឥទ្ធិពលយ៉ាងខ្លាំងទៅលើលទ្ធផលជាក់ស្តែងនៃការផ្លាស់ប្តូររបបគ្រប់គ្រងធនធានធម្មជាតិ ។ ទីផ្សារនឹងមាន
ឥទ្ធិពលទៅលើការអភិរក្សធនធាន របាយប្រាក់ចំណូលនៅក្នុងសង្គម និងផលប៉ះពាល់ទៅលើទស្សនៈអំពីជីវភាពរស់នៅទាំងមូល
ព្រមទាំងទៅលើសុខុមាលភាពរបស់ប្រជាពលរដ្ឋជាច្រើននានាក៏នៅតាមទីជនបទ។

ការប្រឈមមានច្រើនណាស់។ ការប្រឈមខ្លាំងអាចនឹងលេចឡើងច្បាស់នៅក្នុងពេលអនាគតដ៏ខ្លី ចំណែកការប្រឈម
ខ្លះទៀតអាចនៅសម្ងំក្នុងសង្គមដែលមានភាពរស់រវើក ហើយដែលនឹងកើតមានឡើងជាមួយកំណែទម្រង់ស្ថាប័ន ហើយនឹងលេច
ចេញជារូបរាងនៅពេលក្រោយតែប៉ុណ្ណោះ។ យើងបានព្យាយាមចង្អុលបង្ហាញការប្រឈមខ្លះៗដែលមានសារៈសំខាន់នៅក្នុង
ចំណោមការប្រឈមខាងលើដែលយើងយល់ថានឹងកើតមានឡើងនៅក្នុងដំណាក់កាលនៃកំណែទម្រង់វិស័យជលផលនៅក្នុង
ប្រទេសកម្ពុជា។

៣.១ ការកំណត់សិទ្ធិជាថ្មីលើការចេញចូល និងការប្រើប្រាស់

នៅពេលថ្មីៗនេះ កំណែទម្រង់វិស័យជលផលបានធ្វើឱ្យមានការផ្លាស់ប្តូរពីប្រព័ន្ធឡូត៍នេសាទទៅជាក្របខ័ណ្ឌសហគមន៍នេសាទនៅលើវិសាលភាពប្រមាណពាក់កណ្តាលនៃទំហំតំបន់ទំនាបលិចទឹកសរុបក្នុងប្រទេសកម្ពុជា។ ទោះជាយ៉ាងណាក៏ដោយ កំណែទម្រង់នេះ ពុំបានធ្វើឱ្យមានការផ្លាស់ប្តូរសិទ្ធិជាមូលដ្ឋានលើធនធាននៅក្នុងប្រព័ន្ធនេះទេ។ ដូចមានចែងនៅក្នុងមាត្រា ៤ នៃសេចក្តីព្រាងច្បាប់ជលផល “ដែននេសាទគឺជាកម្មសិទ្ធិរបស់រដ្ឋ” ។ កំណែទម្រង់ដែលមានឥទ្ធិពលទៅលើឡូត៍នេសាទគួរតែត្រូវបានមើលឃើញថាជារឿងការទាមទារ ដែលបានបម្លែងចំណែកដ៏ធំមួយដែលជាកម្មសិទ្ធិរបស់រដ្ឋនៅក្រោមរបបសិទ្ធិប្រើប្រាស់ និងសិទ្ធិអាស្រ័យផលជាលក្ខណៈឯកជន ឱ្យទៅជាចំណែកដែលនឹងត្រូវបម្លែងឱ្យនៅក្រោមរបបសិទ្ធិប្រើប្រាស់ និងសិទ្ធិអាស្រ័យផលដែលមានការដាក់កំហិត (សូមអាន តារាងទី ១) ។

បច្ចុប្បន្ន (ខែធ្នូ ឆ្នាំ ២០០៥) ច្បាប់ជលផលកំពុងរង់ចាំការពិភាក្សានៅសភាជាតិ ។ ដើម្បីឱ្យសហគមន៍នេសាទមានសិទ្ធិអំណាចតាមផ្លូវច្បាប់ បច្ចុប្បន្ន នាយកដ្ឋានជលផលកំពុងធ្វើការរៀបចំ បទបញ្ជា និងគោលការណ៍ណែនាំលំអិត តំរូវលក្ខន្តិកៈ និងផែនការគ្រប់គ្រង ។ អនុក្រឹត្យស្តីពីការគ្រប់គ្រងសហគមន៍នេសាទត្រូវបានអនុម័តរួចហើយសម្រាប់សមាជិកសហគមន៍នេសាទប្រើប្រាស់។ ដោយហេតុថា អត្រាអ្នកចេះអក្សរនៅក្នុងសហគមន៍មានកម្រិតទាប ចាំបាច់ត្រូវមានកិច្ចប្រឹងប្រែងដើម្បីដើម្បីរៀបរៀងឯកសារពន្យល់អំពីអនុក្រឹត្យនេះ ដោយគូសបញ្ជាក់ចំណុចសំខាន់ៗនៅក្នុងអនុក្រឹត្យនេះ។ ការប្រើប្រាស់យុទ្ធសាស្ត្រប្រាស្រ័យទាក់ទងដែលអាចមើលឃើញជង និងស្តាប់បានជង ដើម្បីជំរុញជួយចំណេះដឹងអំពីអនុក្រឹត្យនេះ គឺជាប្រការសំខាន់ជាអាយុជីវិត។ ប្រការសំខាន់គឺត្រូវមានការគូសបញ្ជាក់អំពីសិទ្ធិ ករណីយកិច្ច និងតួនាទីរបស់សមាជិកសហគមន៍នេសាទ ថាជាកិច្ចការដែលមានអាទិភាពខ្ពស់ និងជាផ្នែកបច្ចេកទេសនៃការបង្កើតសហគមន៍នេសាទដែលទាក់ទងនឹងកត្តាទាំងអស់នេះ។ ចាំបាច់ត្រូវផ្តោតការយកចិត្តទុកដាក់ ដើម្បីធ្វើឱ្យប្រាកដថា នីតិវិធីជំរុញជួយព័ត៌មានទាំងអស់នេះ ត្រូវបានអនុវត្តប្រកបដោយការប្តេជ្ញា និងតម្លាភាព។ ការិយាល័យអភិវឌ្ឍន៍សហគមន៍នេសាទ និងមន្ត្រីជលផលនៅថ្នាក់ខេត្ត គួរតែផ្តល់ជាជំនួយនៅក្នុងដំណើរការនេះ។ តួនាទីរបស់អង្គការសង្គមស៊ីវិលនៅក្នុងការបំពេញកិច្ចការឃ្នាំមើលមិនគួរត្រូវកាត់បន្ថយនោះឡើយ។

តារាងទី ១: ការប្រែប្រួលរូបភាពនៃសិទ្ធិចេញចូល និងប្រើប្រាស់នៅក្នុងតំបន់នេសាទក្នុងប្រទេសកម្ពុជា

ដំណាក់កាល	រូបភាពនៃសិទ្ធិប្រើប្រាស់ និងសិទ្ធិលើកម្មសិទ្ធិ
មុនខែតុលា ឆ្នាំ ២០០០ (មុនពេលមានការប្រកាសអំពីកំណែទម្រង់បច្ចុប្បន្ននេះ ដែលធ្វើឡើងដោយនាយករដ្ឋមន្ត្រី)	ទ្រព្យសម្បត្តិដែលជាកម្មសិទ្ធិរបស់រដ្ឋត្រូវស្ថិតនៅក្រោម សិទ្ធិប្រើប្រាស់ និងសិទ្ធិ អាស្រ័យផលជាឯកជន

<p>ខែតុលា ឆ្នាំ ២០០០ ដល់ ខែ ឧសភា ឆ្នាំ ២០០៥</p> <p>(ក្រោយការប្រកាសរបស់នាយករដ្ឋមន្ត្រី និងមុនការអនុម័តអនុក្រឹត្យស្តីពីសហគមន៍នេសាទ)</p>	<p>នៅដំណាក់កាលដំបូង ទ្រព្យសម្បត្តិដែលជាកម្មសិទ្ធិរបស់រដ្ឋត្រូវបានប្រែក្លាយទៅជាសម្បត្តិសម្រាប់ការប្រើប្រាស់ជាលក្ខណៈបើកចំហ (មនុស្សទាំងអស់គ្នាអាចប្រើប្រាស់ដោយសេរី ដោយគ្រាន់តែមានសិទ្ធិតាមធម្មជាតិ)</p>
<p>ខែឧសភា ឆ្នាំ ២០០៥ តមក</p> <p>(ក្រោយការអនុម័តអនុក្រឹត្យស្តីពីការគ្រប់គ្រងសហគមន៍នេសាទ [SDCFM])</p>	<p>កម្មសិទ្ធិរបស់រដ្ឋ នៅក្រោមសិទ្ធិប្រើប្រាស់ និងសិទ្ធិអាស្រ័យផលដោយសហគមន៍ ដែលមានការដាក់កំហិត</p> <p>តំបន់នេសាទរបស់សហគមន៍គឺជាកម្មសិទ្ធិសម្រាប់ការប្រើប្រាស់ផ្តាច់មុខក្នុងការនេសាទ (TURF) (មាត្រា ៦ នៃអនុក្រឹត្យស្តីពីការគ្រប់គ្រងសហគមន៍។ ទោះជាយ៉ាងណាក៏ដោយ សិទ្ធិប្រើប្រាស់ក៏អាចផ្តល់ឱ្យដល់អ្នកដែលមិនមែនជាសមាជិកសហគមន៍ផងដែរ សម្រាប់គោលដៅសេដ្ឋកិច្ច-សង្គម (មាត្រា ១៤ នៃអនុក្រឹត្យ ស្តីពីការគ្រប់គ្រងសហគមន៍នេសាទ)</p>

សុទ្ធិដ្ឋនិយមដែលកើនឡើងក្នុងចំណោមសហគមន៍នៅជិតដែនទឹក អំពីសិទ្ធិលើការប្រើប្រាស់ និងការអាស្រ័យផល និងសេរីភាព ក្នុងការពាក់ព័ន្ធជាមួយធនធានជលផលដែលទទួលបានតាមរូបភាពនេះមានវិសាលភាពធំធេងគួរឱ្យកត់សំគាល់។ ចំនួនជំរើសនៃសហគមន៍នេសាទដែលត្រូវបានបង្កើតឡើងជាក់ស្តែង និងរបាយនៃសហគមន៍ទាំងនេះនៅទូទាំងដែនទឹកលើផ្ទៃប្រទេស គឺជាប្រការគួរឱ្យកត់សំគាល់ (សូមមើលផែនទី ១)។ សហគមន៍នេសាទបានក្លាយជា របស់ដែលបានបង្កើតរួមកហើយនៅក្នុងប្រទេសកម្ពុជា ។

សុទ្ធិដ្ឋនិយមដែលកើនឡើងក្នុងចំណោមសហគមន៍នៅជិតដែនទឹក អំពីសិទ្ធិលើការប្រើប្រាស់ និងការអាស្រ័យផល និងសេរីភាពក្នុងការពាក់ព័ន្ធជាមួយធនធានជលផល ដែលទទួលបានតាមរូបភាពនេះ មានវិសាលភាពធំធេងគួរឱ្យកត់សំគាល់ ។

ការផ្លាស់ប្តូរជាក់ស្តែងនូវសិទ្ធិចេញចូល និងប្រើប្រាស់ក្នុងចន្លោះឆ្នាំ ២០០០ និងឆ្នាំ ២០០៥ បានទទួលការគាំទ្រយ៉ាងច្រើនតាមរយៈការកែសម្រួលស្ថាប័ននៅផ្ទៃក្នុងរបស់នាយកដ្ឋានជលផល ដោយមានការប្តេជ្ញាខាងនយោបាយពីមន្ត្រីនៅថ្នាក់ខ្ពស់បំផុត។ ការគាំទ្រដោយសង្គមស៊ីវិល និងការប្តេជ្ញារបស់អង្គការអន្តរជាតិដូចជា អង្គការ FAO/UN ចាប់តាំងពីដំណាក់កាលដើមដំបូងនៃដំណើរការផ្លាស់ប្តូរមានសារៈសំខាន់ណាស់ក្នុងការបន្តរក្សាជំហាននៃការទាមទារថ្មីៗរហូតបានទទួលលទ្ធផល នៅទីបំផុត ។ ទោះជាយ៉ាងណាក្តី ការទាមទារថ្មីជាបន្ថែម ពុំមានមូលដ្ឋានច្បាប់ឡើយ មុនពេលដែលសភាអនុម័តច្បាប់ជលផលថ្មី ។

⁵ ពេលធ្វើទស្សនកិច្ចសិក្សា យើងបានស្វែងយល់ថា ផលប្រយោជន៍ដ៏សំខាន់មួយនៃការប្រែក្លាយទ្រព្យនេសាទទៅជាកម្មសិទ្ធិសហគមន៍នេសាទគឺជាសិទ្ធិសេរីភាពទាក់ទងនឹងការប្រើប្រាស់ធនធានធម្មជាតិដោយគ្មានការភ័យខ្លាច និងការគំរាមកំហែងពីសំណាក់ម្ចាស់ទ្រព្យនេសាទ ។

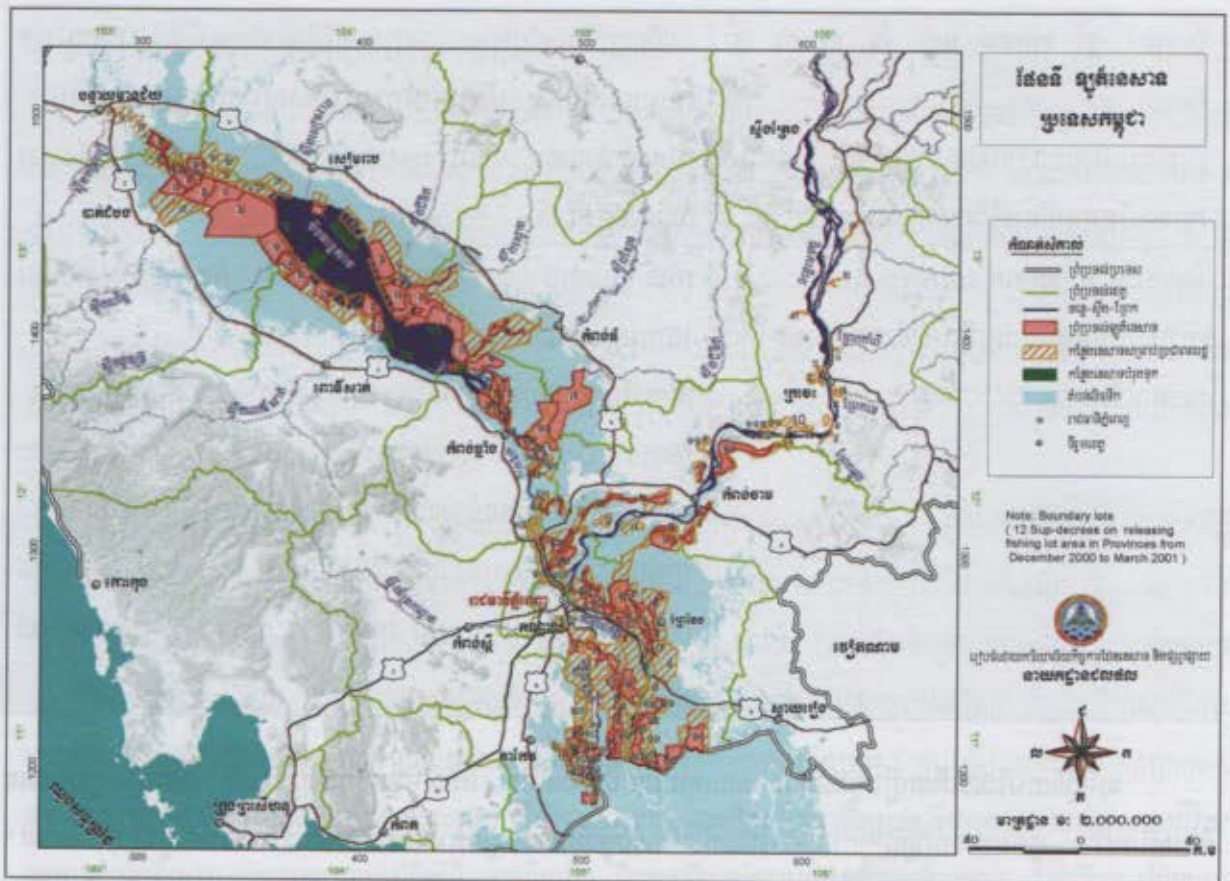

ផែនទី ១: ផែនទីប្រទេសកម្ពុជា បង្ហាញតំបន់ទំនាក់ទំនងដែលបានកាត់ចេញសម្រាប់សហគមន៍នេសាទ

ការរំពឹងទុកថា នៅពេលដែលបានទទួលការគាំទ្រតាមផ្លូវច្បាប់ហើយ នឹងមានការគោរពចំពោះសិទ្ធិរបស់សហគមន៍ ពីគ្រប់ស្រទាប់មនុស្សនៅក្នុងសង្គម គឺជាបំណងប្រាថ្នារបស់យើង ។ សិទ្ធិត្រួតត្រាលើធនធាន ធ្វើឱ្យមានការប្រែប្រួលលើរបាយប្រាក់ចំណូល និងទ្រព្យសម្បត្តិក្នុងចំណោមសហគមន៍ ។ សម្ព័ន្ធភាពថ្មីនឹងបង្កើតឡើង ឯសម្ព័ន្ធភាពចាស់នឹងត្រូវកែប្រែ ។ ទាំងនេះគឺជាមូលដ្ឋានដែលធ្វើឱ្យមានភាពតានតឹងថ្មីនៅក្នុងសង្គម ។ ការកែតម្រូវទៅតាមភាពទទួលខុសត្រូវទាំងនេះ ការផ្តល់នូវការយល់ដឹងជាការរំពឹងទុកជាមុន និងការកសាងសមត្ថភាពសម្រាប់ដោះស្រាយជម្លោះនៅកម្រិតមូលដ្ឋាន គឺជាកិច្ចការចំបងមួយនៅចំពោះមុខរចនាសម្ព័ន្ធអភិបាលកិច្ចរបស់រដ្ឋ ។ អង្គការសង្គមស៊ីវិលដែលធ្លាប់បានដើរតួយ៉ាងសំខាន់នៅក្នុងការបង្កើតសហគមន៍នេសាទ ក៏ត្រូវតែបង្វែរការគាំទ្រសំខាន់ៗរបស់ខ្លួន សម្រាប់ព្រឹត្តិការណ៍បែបនេះដែរ ។

៣.២ ការស្វែងយល់អំពីការផ្លាស់ប្តូរប្រព័ន្ធ

ការដាក់កំហិតលើសិទ្ធិរបស់សហគមន៍ក្នុងការប្រើប្រាស់ និងអាស្រ័យផល គឺពិតជាការផ្លាស់ប្តូរចំបងខាងស្ថាប័ន ដែលកើតឡើងដោយសារកំណែទម្រង់ ដូច្នេះត្រូវធ្វើការពិនិត្យឱ្យបានម៉ត់ចត់អំពីការប្រែប្រួលផ្សេងទៀតដែលមានលក្ខណៈជាប្រព័ន្ធនិងដែលស្ថិតនៅក្រោមឥទ្ធិពលនៃកំណែទម្រង់ ។ ការប្រែប្រួលទាំងនោះរួមមាន : (១) ទំហំផលិតកម្ម (២) ប្រភេទនៃជម្រើស

បច្ចេកវិទ្យា (៣) ការប្រែប្រួលដែលទំនងជាកើតឡើងចំពោះទិដ្ឋភាពអ៊ីដ្រូលិកនៃប្រព័ន្ធនេះ ដែលនឹងធ្វើឱ្យមានការប្រែប្រួលនូវ អន្តរកម្មរវាងដី និងទឹកនៅក្នុងតំបន់ទំនាបលិចទឹក និង (៤) ការប្រែប្រួលនៃប្រព័ន្ធទាំងមូល ដោយសារការប្រើប្រាស់ច្រើនយ៉ាង ដែលគ្មានការសម្របសម្រួលរវាងគ្នា។ ទន្ទឹមនឹងការប្រែប្រួលខាងស្ថាប័ន កត្តាទាំងនេះនឹងមានតួនាទីយ៉ាងសំខាន់ក្នុងការដាក់ កំហិតអំពីបរិមាណផលដែលត្រូវប្រមូល និងក្នុងការកំណត់អំពីប្រភេទ សកម្មភាពនៃការកែច្នៃផលនេសាទ និងការចាត់ចែង ផលនេសាទនៅក្នុងទីផ្សារនៃប្រទេសកម្ពុជាផងដែរ។ ការប្រែប្រួលនេះក៏នឹងបង្កើតលក្ខខណ្ឌសម្រាប់ការប្រើប្រាស់ផ្សេងទៀតផង ដែរ ដែលជាការតម្រង់ទិសសហគមន៍នេសាទក្នុងការគ្រប់គ្រងកន្លែងនេសាទសហគមន៍ ដែលទើបទទួលបានថ្មី។ វាក៏មានទំនាក់ ទំនងទូលំទូលាយ និងមានឥទ្ធិពលលើបញ្ហានានានៃសិទ្ធិប្រើប្រាស់និងសមធម៌ផងដែរ។

យោងតាមទិន្នន័យអំពីស្ថិតិផលនេសាទ ផលិតផលសរុបពីការនេសាទទ្រង់ទ្រាយធំ រួមទាំងផលពីឡូត៍នេសាទទាំងអស់ មានបរិមាណត្រឹមតែប្រមាណ ១០ ភាគរយនៃផលនេសាទទឹកសាបសរុបក្នុងប្រទេសកម្ពុជាតែប៉ុណ្ណោះ។ ការនេសាទជាលក្ខណៈ គ្រួសារ (ភាគច្រើនប្រើប្រាស់មង សំណាញ់ និងលបតូចៗ) ត្រូវបានប៉ាន់ប្រមាណត្រឹម ៤០ ភាគរយនៃផលនេសាទសរុប^៦ ។ កំណែ ទម្រង់វិស័យជលផលនៅពេលថ្មីៗនេះ បាននាំឱ្យមានការកាត់ចេញដែននេសាទទំហំពាក់កណ្តាលពីឡូត៍នេសាទ និងដាក់ទៅជា កន្លែងសហគមន៍នេសាទ។ មានតែការធ្វើនេសាទជាលក្ខណៈគ្រួសារតែប៉ុណ្ណោះដែលអាចអនុញ្ញាតនៅក្នុងកន្លែងនេសាទសហគមន៍ ទាំងនេះ។ ក្នុងករណីនេះ ប្រសិនបើកត្តានានាដទៃទៀតស្ថិតនៅឥតប្រែប្រួល យើងពុំគួររំពឹងថានឹងឃើញមានការប្រែប្រួលនៃ ផលនេសាទជាដុំកំភួនឡើយ បណ្តាលពីកំណែទម្រង់តែខាងផ្នែកស្ថាប័នមួយមុខនោះ។ ទោះជាយ៉ាងណាក៏ដោយ ទិន្នន័យបានពី នាយកដ្ឋានជលផល សម្រាប់រយៈពេលពីឆ្នាំ ២០០០ ដល់ ២០០៤ បានបង្ហាញឱ្យឃើញពីកំណើនយ៉ាងខ្លាំងនូវផលនេសាទក្នុងរវាង ឆ្នាំ ២០០០ និង ២០០១ បន្ទាប់ពីនោះមានការធ្លាក់ចុះមកត្រឹមអត្រា ឆ្នាំ ២០០០ សម្រាប់ផលនេសាទនៅឆ្នាំ ២០០៤ (សូមមើល រូបទី ១) ។ គួរឱ្យផ្តល់ដែរ ទិន្នន័យជួវការរបស់នាយកដ្ឋានជលផលបានបង្ហាញអំពីកំណើនផលនេសាទនៅក្នុងឆ្នាំ ២០០៥។ នេះ មានន័យថា ក្រោយពីមានការប្រកាសកែប្រែស្ថាប័នទៅបង្កើតសហគមន៍នេសាទ កត្តានានាផ្សេងទៀតនៅក្នុងប្រព័ន្ធនេះ មិនមែន ស្ថិតនៅឥតប្រែប្រួលនោះឡើយ។

(i) ទំហំ

ការផ្លាស់ប្តូរខាងស្ថាប័នបាននាំឱ្យមានការប្រែប្រួលទំហំនៃផលិតកម្ម។ សកម្មភាពទ្រង់ទ្រាយតូចកាន់តែច្រើន បានបង្កើន កម្លាំងនេសាទ ដែលត្រូវបានប្រើប្រាស់នៅអំឡុងពេលក្រោយមានកំណែទម្រង់ ហើយប្រការមានឥទ្ធិពលទៅលើអត្រាត្រីងាប់ ដោយសារការនេសាទជាទូទៅ។ ប្រសិនបើមានការប្រើប្រាស់តែឧបករណ៍នេសាទខ្នាតតូចដូចដែលអនុញ្ញាតនៅក្នុងច្បាប់ គ្មាន ហេតុផលណាមួយដែលនាំឱ្យមានការរំពឹងថាមានគ្រោះថ្នាក់ចំពោះប្រព័ន្ធអេកូឡូស៊ីនោះឡើយ។ ប៉ុន្តែផលនេសាទដែលអ្នកនេសាទ ម្នាក់ៗទទួលបានមានបរិមាណកាន់តែថយចុះ។ ប្រការនេះត្រូវបានអ្នកនេសាទនៅមូលដ្ឋានចាត់ទុកថាជាការបាត់បង់ធនធាន។

^៦ មានការប៉ាន់ប្រមាណខុសគ្នាជាច្រើនអំពីផលនេសាទទឹកសាប។ ភាពខុសគ្នាបែបនេះមួយផ្នែក អាចកើតមានឡើង ដោយសារភាពប្លែកគ្នាច្រើនបែបនៃដែន នេសាទ និងប្រភេទឧបករណ៍នេសាទដែលបានប្រើប្រាស់។ ការប៉ាន់ប្រមាណផ្តល់តួលេខប្រែប្រួលពី ២៨០.០០០ ដល់ ៤៣១.០០០ តោន (FAO, 2005) ។

របាយលំហែបទនេះ គួរយកទៅវាយតម្លៃឱ្យបានត្រឹមត្រូវ ជាពិសេសដោយប្រៀបធៀប ជាមួយទិដ្ឋភាពរួមនៃការប្រើប្រាស់ប្រទេស ឧបករណ៍នេសាទ ។

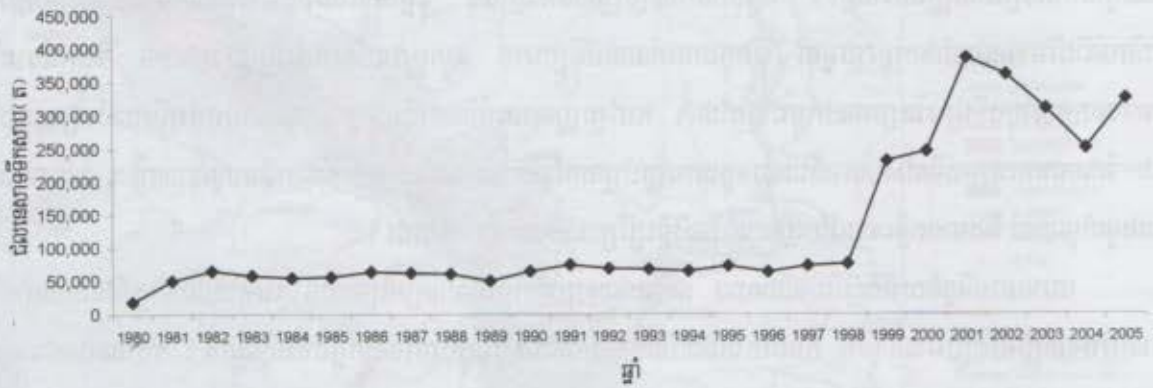

រូបទី ១ : បរិមាណផលនេសាទទឹកសាបក្នុងប្រទេសកម្ពុជា ទិន្នន័យផ្លូវការ

(ii) បច្ចេកវិទ្យា

មានរបាយការណ៍ជាច្រើនស្តីពីកំណើននៃការប្រើប្រាស់បច្ចេកវិទ្យានេសាទប្រកបដោយគ្រោះថ្នាក់នៅក្នុងតំបន់ដែលទើប កាត់ចេញផ្ទៃសម្រាប់សហគមន៍នេសាទ ។ ប្រការនេះបានបង្ហាញជាភស្តុតាងយ៉ាងច្បាស់នៅក្នុងរវាងឆ្នាំ ២០០១-២០០៥ នៅពេល ដែលពុំមានយន្តការតាមដានច្បាប់ច្បាស់លាស់ ដើម្បីតម្រង់មិនកិច្ចផ្ដើមរបស់សហគមន៍នេសាទ ។ ការធ្វើសុទ្ធសុទ្ធនៅក្នុងពេល ថ្មីនេះនៅក្នុងខេត្តកំពង់ឆ្នាំង និងបាត់ដំបង ក៏អះអាងបញ្ជាក់ផងដែរថា ការនេសាទនៅក្នុងកន្លែងដែលកាត់ទៅឱ្យសហគមន៍ នេសាទកំពុងតែបន្តស្ថិតក្រោម "សកម្មភាពនេសាទល្មើសច្បាប់" ដែលត្រូវតែកំណត់ថា រួមមានទាំង មិនត្រឹមតែការធ្វើនេសាទ ដោយបច្ចេកវិទ្យាប្រកបដោយគ្រោះថ្នាក់ប៉ុណ្ណោះទេ ប៉ុន្តែថែមទាំងការធ្វើនេសាទដោយប្រើប្រាស់ឧបករណ៍ស្របច្បាប់ ប៉ុន្តែនៅ ក្នុងតំបន់ដែលហាមឃាត់ផងដែរ។

ការអនុញ្ញាតឱ្យមានការនេសាទជាលក្ខណៈគ្រួសារកាន់តែច្រើនមានន័យថា មានការប្រើប្រាស់កាន់តែច្រើនឡើងទូរ មង លប និងទូក។ តម្រូវការសម្ភារៈដើម្បីផលិតឧបករណ៍ និងប្រដាប់សម្រាប់ប្រើក្នុងការនេសាទក៏បានកើនឡើងផងដែរ។ លើ ដែលត្រូវការសម្រាប់ផលិតទូកក៏ពុំមានគ្រប់គ្រាន់។ ជាទម្លាប់ប្រពៃណី ដើមភ្នោត ត្រូវបានប្រើប្រាស់នៅតាមកន្លែងជាច្រើន ប៉ុន្តែ វត្ថុធាតុដើមទាំងនេះនឹងត្រូវខ្វះខាតនៅក្នុងពេលឆាប់ៗខាងមុខនេះ⁷ ។ តម្រូវការសម្ភារៈផ្សេងសម្រាប់ផលិតទូកអាចនឹងកើត ឡើងនៅក្នុងពេលឆាប់ៗខាងមុខនេះ។ ករណីដូចគ្នានេះនឹងកើតមានចំពោះសម្ភារៈសម្រាប់ផលិតមងផងដែរ។ អ្នកបច្ចេកទេស និងសេវាផ្សព្វផ្សាយ ត្រូវយកចិត្តទុកដាក់អំពីផ្នែកទាំងនេះ។ ទន្ទឹមនឹងតម្រូវការឱ្យមានការត្រួតពិនិត្យអំពីបច្ចេកវិទ្យាប្រកបដោយ គ្រោះថ្នាក់ ប្រការសំខាន់គឺគួរធ្វើការពិនិត្យមើលផងដែរអំពី ការកើតឡើងវិញ និងការកែលម្អបច្ចេកវិទ្យាទាំងចាស់ និងថ្មី ដែលនឹង

⁷ ការកាប់ដើមភ្នោត ជាអំពើល្មើសច្បាប់។ ទោះជាយ៉ាងណាក៏ដោយ យើងបានធ្វើការសង្កេតទៅតាមទីកន្លែងជាក់ស្តែង ដោយឃើញថា សកម្មភាពនេះកំពុងអនុវត្ត ជាលក្ខណៈបើកចំហ ដែលជាការចង្អុលបង្ហាញអំពីតម្រូវការឱ្យបង្កើតជម្រើសផ្សេងនៃសម្ភារៈសម្រាប់ផលិតទូក។

រួមចំណែកធ្វើឱ្យមានកំណើននៃផលនេសាទជាលក្ខណៈគ្រួសារនៅក្នុងផលនេសាទទឹកសាបសរុប ។ ត្រូវធ្វើការវាយតម្លៃផងដែរ អំពីតម្រូវការប្រភេទសម្ភារៈថ្មីៗ និង/ឬ ឥទ្ធិពលនៃការបង្កើនចំនួនអ្នកមានការងារធ្វើឆ្អែយតបនឹងសកម្មភាពទាំងនេះ ។

(iii) អ៊ីដ្រូលិក

ត្រូវធ្វើការសង្កេតមើលឱ្យបានម៉ត់ចត់ផងដែរ អំពីផលប៉ះពាល់នៃការផ្លាស់ប្តូរខាងស្ថាប័នទៅលើការប្រែប្រួលផលសាស្ត្រ នៃទន្លេ និងប្រព័ន្ធតំបន់ទំនាបលិចទឹកនៅក្នុងដែននេសាទទឹកសាបនៃប្រទេសកម្ពុជា ។ ទោះបីផលប៉ះពាល់តិចតួចនៃការផ្លាស់ប្តូរ ទាំងនេះអាចទាមទារពេលវេលាច្រើន ដើម្បីធ្វើការវាយតម្លៃដោយ ផលប៉ះពាល់នៅកម្រិតមូលដ្ឋាននិងបង្ហាញឱ្យឃើញច្បាស់ លាស់ជាង។ ឧទាហរណ៍៖ ចាប់តាំងពីមានការលុបចោលរចនាសម្ព័ន្ធនៃនេសាទក្នុងទំហំពាក់កណ្តាលនៃវិសាលភាពតំបន់ដែល មានពីមុន ល្បឿនទឹកហូរចេញនៅក្នុងរដូវបើកនេសាទ (ក្រោយខែតុលា) អាចកើនឡើងរហ័សជាងមុន^៦ ។ ប្រការនេះអាចធ្វើឱ្យ អន្តង់នានានៅក្នុងតំបន់ទំនាបលិចទឹកត្រូវគោក ជាហេតុនាំឱ្យងាយស្រួលក្នុងការធ្វើនេសាទ និងក៏នាំឱ្យដីនៅក្នុងតំបន់ទំនាបលិច ទឹកឆាប់គោកដែលងាយស្រួលដល់ការធ្វើកសិកម្មផងដែរ ។ ម៉្យាងវិញទៀត ចរន្តទឹកហូររហ័សជាងមុនអាចមានផលប៉ះពាល់ អវិជ្ជមានទៅលើការស្រោចស្រពស្រែផងដែរ ។ នៅក្នុងសហគមន៍នេសាទនៅបាក់អៀម ក្នុងខេត្តបាត់ដំបង សមាជិកសហគមន៍ បានចង្អុលបង្ហាញអំពីផលិតភាពខ្ពស់នៃផលនេសាទនៅក្នុងទន្លេដែលស្ថិតនៅជាប់នឹងកន្លែងនេសាទសហគមន៍នេសាទ ។ អ្នកទាំង នោះបានកត់សំគាល់អំពីកំណើនផលិតភាពនេះ ថាកើតឡើងដោយសារសមាជិកសហគមន៍បានសម្រេចកំទេចចោលរាល់របាំងជា ច្រើននៅក្នុងផ្លូវទឹកនានា ក្នុងទំនាបលិចទឹកនេះដែលអតីតម្ចាស់ទ្វារនេសាទបានដាក់នៅទីនោះ ។ ជាលទ្ធផល មានត្រីកាន់តែច្រើន បានចូលទៅក្នុងស្ទឹងនេះ ។ អាស្រ័យហេតុនេះ ស្រ្តី និងកុមារកាន់តែច្រើន អាចនេសាទត្រីសម្រាប់បរិភោគ និងកែច្នៃទៅទីកន្លែង ជិតផ្ទះរបស់ខ្លួននៅតាមដងស្ទឹងនេះ ។ ស្ទឹងនេះមិនមែនជាផ្នែកមួយនៃដែននេសាទរបស់សហគមន៍នេះឡើយ ហើយក៏មិនមែនជា តំបន់សម្រាប់ការនេសាទដោយសេរីនោះដែរ ។ នេះគឺជាកត្តាវិជ្ជមានពីខាងក្រៅ បណ្តាលពីការផ្លាស់ប្តូរទៅរករបបសហគមន៍ នេសាទ និងដែលកើតឡើងពីការផ្លាស់ប្តូរភាពប្រែប្រួលផលសាស្ត្រនៅកម្រិតមីក្រូ (នៅមូលដ្ឋាន) ។ ការផ្លាស់ប្តូរបែបនេះទំនងជា មានច្រើនដែលមានផលប៉ះពាល់ទាំងវិជ្ជមាន និងអវិជ្ជមាន ។

(iv) ប្រព័ន្ធអេកូឡូស៊ី

ការផ្លាស់ប្តូរទំហំ បច្ចេកវិទ្យា និងអ៊ីដ្រូលិក ក៏នាំឱ្យមានឥទ្ធិពលមិនអាចជៀសវាងបាន ទៅលើប្រព័ន្ធអេកូឡូស៊ីផងដែរ ។ ត្រូវធ្វើការសិក្សាផងដែរ អំពីការផ្លាស់ប្តូរខាងជីវសាស្ត្រ និងទម្រង់នៃការធ្វើចរាចររបស់ត្រី ។ ការសិក្សាអំពីថាតើទីជម្រកសំខាន់ ៗសម្រាប់ត្រី ទ្វារនេសាទបំបែកទុក តំបន់ទំនាបលិចទឹក ព្រៃលិចទឹក និងអន្តង់នានា បានរងផលប៉ះពាល់បែបណា គឺជាការជួយ សម្រួលឱ្យមានការយល់ដឹងបន្ថែមទៀតអំពីការប្រែប្រួលនៃជីវៈចម្រុះផងដែរ ។ ដោយសារសហគមន៍នេសាទត្រូវបានបង្កើតឡើង នៅរាយប៉ាយតាមកន្លែងជាច្រើន ការប្រែប្រួលនៅក្នុងប្រព័ន្ធអេកូឡូស៊ីអាចកាន់តែកើនឡើង និងពុំអាចកត់សំគាល់បាននៅក្នុង

^៦ ការធ្វើសេចក្តីយោងទៅទីនេះ សំដៅលើការបើកទំហំ និងដកចេញនូវរបាំងនានា (របាំងប្រួល របាំងឧបករណ៍នេសាទ របាំងទប់ទឹក ផ្លូវទឹក ។ល។) រវាងព្រែក និងបឹងនានា ក្រាមទាំងជាមួយតំបន់ទំនាបលិចទឹក ដែលអាចជាកន្លែងធ្វើកសិកម្ម ។ ការផ្លាស់ប្តូរឌីណាមិកផលសាស្ត្រទាំងនេះ បានបង្ហាញឱ្យឃើញកាន់តែច្បាស់ នៅក្នុងតំបន់នានា ដែលស្ថិតនៅជិតតំបន់ជីសណ្ត ។

ដំណាក់កាលដើមដំបូងឡើយ ។ ទោះជាយ៉ាងណាក៏ដោយ ភាគច្រើននៃ "ការផ្លាស់ប្តូរឫស្មីមួយៗ" អាចប្រមូលផ្តុំរហូតដល់កម្រិតខ្ពស់ មួយដែលការស្តារប្រព័ន្ធអេកូឡូស៊ីឡើងវិញនិងប្រទះការលំបាកកាន់តែខ្លាំងឡើង និងទាមទាររយៈពេលវែង ។ ក្នុងករណីនេះ វាអាចបង្កឱ្យមានបន្ទុកយ៉ាងធ្ងន់ធ្ងរចំពោះអេកូឡូស៊ី និងសេដ្ឋកិច្ច ។ ការកត់សំគាល់ដោយប្រុងប្រយ័ត្នអំពីស្ថានភាពវិវាទបែបនេះ នៅកម្រិតមូលដ្ឋាន និងជួយធ្វើឱ្យប្រាកដថា ការប្រែប្រួលខាងស្ថាប័នអាចនាំឱ្យមានការប្រែប្រួលសមាសភាពនៃប្រភេទ ដែលអាច នឹងនាំឱ្យមានផលប៉ះពាល់អវិជ្ជមានរយៈពេលវែង^៩ ។ រចនាសម្ព័ន្ធនៃការចូលរួមរបស់អ្នកនេសាទនៅក្នុងការវាយតម្លៃទាំងអស់ នេះ មិនត្រឹមតែនឹងនាំឱ្យមកនូវព័ត៌មានល្អៗប៉ុណ្ណោះទេ ប៉ុន្តែក៏អាចរួមចំណែកយ៉ាងច្រើន ចំពោះចំណេះដឹង និងការយល់ដឹងរបស់ អ្នកទាំងអស់នោះអំពីប្រព័ន្ធអេកូឡូស៊ីដែលបច្ចុប្បន្នកំពុងស្ថិតក្រោមការត្រួតត្រារបស់ខ្លួនផងដែរ ។

៣.៣ ការទទួលស្គាល់អំពីអន្តរកម្មរវាងដីធ្លី និងទឹក

មានទិដ្ឋភាពដ៏មានសារៈសំខាន់មួយ ដែលពុំទាន់បានឆ្លុះបញ្ចាំងគ្រប់គ្រាន់នៅឡើយនៅក្នុងអនុក្រឹត្យស្តីពីការគ្រប់គ្រង សហគមន៍នេសាទ ។ ជាក់ស្តែង ជាញឹកញាប់កន្លែងនេសាទរបស់សហគមន៍គឺជាកន្លែងដែលជួបប្រសព្វគ្នារវាងដីធ្លី និងដែនទឹក ហើយជាធម្មតា សមាជិកសហគមន៍ដែលរស់នៅក្នុងភូមិមានសមាសភាពជាអ្នកមានចំណាប់អារម្មណ៍ក្នុងកម្រិតខុសៗគ្នាទាក់ទង នឹងសក្តានុពលនៃធនធានធម្មជាតិទាំងដីធ្លី និងដែនទឹក ។ ប្រការនេះអាចបង្កើតឱ្យមានទំនាស់ផ្ទៃក្នុងរវាងសមាជិកនានាដោយសារ ចរិត និងការប្រើប្រាស់ដីធ្លីនៅក្នុងតំបន់ទំនាបលិចទឹកអាចមានទំនាស់ស្រួចស្រាស់ជាមួយចរិត និងការប្រើប្រាស់ទឹកនៅក្នុង សហគមន៍នោះ ។ ទំនាស់ទាំងនេះអាចកើតឡើងនៅពេលណាមួយ និងក៏អាចបន្តរយៈពេលពេញមួយរដូវដែលមានការប្រើប្រាស់ នោះផងដែរ ។

វត្តមាននៃការយល់ឃើញអំពីផលចំណេញ ឬ ការខូចបង់បណ្តាលពីការផ្លាស់ប្តូរពីរបបតាមប្រព័ន្ធទូតនេសាទទៅជា របបនេសាទតាមបែបសហគមន៍ អាស្រ័យជាសំខាន់ទៅលើចរិតប្រើប្រាស់ច្រើនយ៉ាងនូវធនធាននានាពីសំណាក់ប្រជាពលរដ្ឋ ។ ឧទាហរណ៍៖ សមាជិកមួយរូបនៅក្នុងសហគមន៍ ដែលមានចំណែកដី និងបានចូលរួមនៅក្នុងសកម្មភាពនេសាទតាមរដូវអាចគិតថា លទ្ធភាពប្រើប្រាស់ទឹកបច្ចុប្បន្ននៅក្នុងតំបន់ទំនាបលិចទឹកដែលគ្មានការដាក់កំហិតទៅតាមរបបសហគមន៍នេសាទ បានផ្តល់អត្ថ ប្រយោជន៍សន្ធឹកសន្ធាប់សម្រាប់ជាចំណូលផ្ទាល់ខ្លួន ។ ម្យ៉ាងវិញទៀត សមាជិកមួយរូបផ្សេងទៀតដែលពុំមានដីធ្លីសោះ និងដែល ពឹងផ្អែកទាំងស្រុងលើការនេសាទអាចចាត់ទុកការផ្លាស់ប្តូរទៅជាការនេសាទតាមរបបសហគមន៍ ថាមានតម្លៃលើអវិជ្ជមានដោយ សារកំណើននៃភាពប្រកួតប្រជែងជាមួយអ្នកដទៃទៀតក្នុងការធ្វើនេសាទដែលកាលពីមុនត្រូវបានរារាំងដោយសារប្រព័ន្ធទូត

^៩ មានភស្តុតាងថា នៅមុនពេលមានការផ្លាស់ប្តូរទៅបង្កើតសហគមន៍នេសាទ មានការប្រែប្រួលសមាសភាពប្រភេទត្រីជាច្រើន ។ បច្ចុប្បន្ន ពពួកត្រី Cyprinids មានសមាសភាពរហូតដល់លើសពី 40 ភាគរយនៃផលនេសាទសរុបនៅក្នុងប្រព័ន្ធចិញនេសាទសាម៉ាមូល ចំនួនត្រីដែលមានទំហំធំ ពពួកត្រីប្រា និងត្រីកាប ក៏បានថយចុះផងដែរ ។ ភស្តុតាងអនាមិកមួយចំនួនបង្ហាញថា ប្រភេទត្រីធ្វើចរាចរ និងប្រភេទត្រីធំៗ ដែលធ្លាប់តែសំបូរ ក៏បានថយចុះផងដែរ ដោយសារសម្ពាធនៃ ការធ្វើនេសាទ (Allan et al, 2005) ។

នេសាទ។ មានសំណុំលក្ខណៈរួមគ្នាជាច្រើន នៅក្នុងកន្លែងនេសាទសហគមន៍ “ដែលត្រូវបានបង្កើតឡើងថ្មីដែលនាំឱ្យលំបាកធ្វើសេចក្តីអធិប្បាយជាទូទៅអំពីផលប៉ះពាល់នៃកំណែទម្រង់លើវិស័យជលផលនាពេលបច្ចុប្បន្នទៅលើប្រជាពលរដ្ឋ ។

ភាពស្មុគស្មាញបន្ថែមមួយនៅក្នុងការវាយតម្លៃអំពីផលចំណេញ និងការខាតបង់នៃកំណែទម្រង់វិស័យជលផលគឺដោយសារតំបន់ទំនាបលិចទឹកធ្លាប់ត្រូវបានមនុស្សទាំងឡាយចាត់ទុកថាជាតំបន់នេសាទដោយសេរីដែលត្រូវបានប្រើប្រាស់ជាជម្រើសក្នុងក្រោយ។ ជាលទ្ធផល សក្តានុពល និងការពារស្ថានភាពនានាសម្រាប់កសិកម្មតែងតែមានឥទ្ធិពលទៅលើវិសាលភាពនៃការប្រើប្រាស់ក៏ដូចជាទៅលើបរិមាណ និងប្រភេទនៃកិច្ចប្រឹងប្រែងដែលនឹងត្រូវយកទៅអនុវត្តចំពោះការធ្វើនេសាទនៅក្នុងតំបន់ទំនាបលិចទឹកនេះដែរ។ ជាក់ស្តែង អនុក្រឹត្យស្តីពីការគ្រប់គ្រងសហគមន៍នេសាទ *មិនបាន* គិតគូរអំពីសមាជិកដែលនឹងត្រូវពាក់ព័ន្ធនៅក្នុងការដាំដំណាំនៅក្នុងកន្លែងនេសាទសហគមន៍ឡើយ។ ទោះជាយ៉ាងណាក៏ដោយ សមាជិកទាំងនោះមិនទំនងជាធ្វើការបែងចែកឱ្យដាច់គ្នាបែបនេះដោយខ្លួនឯងឡើយ។ នៅក្នុងកន្លែងនេសាទសហគមន៍មួយចំនួនតូចអាចមានសមាជិកពីងង្វែកស្ទើរតែទាំងស្រុងតែលើការធ្វើនេសាទ។ ស្ថានភាពទាំងនេះប្រហែលជាច្រើនមាននៅក្នុងចំណោមកន្លែងនេសាទសហគមន៍នៅក្នុងតំបន់បឹងទន្លេសាបតែប៉ុណ្ណោះ។ បញ្ហាបែបនេះនៅក្នុងតំបន់នានាផ្សេងទៀតនៃផ្ទៃប្រទេស (ប្រសិនបើអាចមានលទ្ធភាពកើតឡើងបានកំពុងកើតឡើង ឬដោយសារប្រជាជនមានបំណងធ្វើបែបនេះ) នឹងត្រូវស្ថិតក្រោមការហាមឃាត់នៃមាត្រានានានៅក្នុងអនុក្រឹត្យស្តីពីការគ្រប់គ្រងសហគមន៍នេសាទ។ តើភាពមិនប្រក្រតីរវាងស្ថានភាពជាក់ស្តែងនៃប្រព័ន្ធអេកូឡូស៊ី និងកាតព្វកិច្ចតាមផ្លូវច្បាប់ដែលមានចែងនៅក្នុងអនុក្រឹត្យស្តីពីការគ្រប់គ្រងសហគមន៍នេសាទអាចសម្រួលស្រួលគ្នាបានតាមវិធីណា? ការប្រឈមដ៏សំខាន់មួយគឺត្រូវបង្កើនការយល់ដឹងគ្រប់ជ្រុងជ្រោយអំពីវិធីដែលប្រជាជនចាប់អារម្មណ៍លើប្រព័ន្ធអេកូឡូស៊ីរបស់ខ្លួន។ ទង្វើនេះក៏ជួយយើងក្នុងការស្វែងយល់ផងដែរ អំពីថាតើប្រព័ន្ធអេកូឡូស៊ី និងវិវត្តបែបណានៅក្រោមរបបគ្រប់គ្រងតាមបែបសហគមន៍¹⁰ ។

ប្រអប់ ២: ទិដ្ឋភាពសំខាន់ៗនៃអនុក្រឹត្យស្តីពីការគ្រប់គ្រងសហគមន៍នេសាទ (SDCFM) នៃព្រះរាជរដ្ឋាភិបាលកម្ពុជា

តើអ្វីខ្លះជាគោលបំណងនៃសហគមន៍នេសាទ?

គោលបំណងចម្បងនៃប្រព័ន្ធនេសាទមានចែងនៅក្នុងអនុក្រឹត្យនេះ ៖ (ក) គ្រប់គ្រងការនេសាទទឹកសាប និងប្រព័ន្ធអេកូឡូស៊ីពាក់ព័ន្ធ នៅពាមតំបន់ដែលកាត់ចេញពីទ្វីបនេសាទ (ខ) គ្រប់គ្រងធនធានជលផលប្រកបដោយនិរន្តរភាព និងសមធម៌ (គ) បង្កើនការយល់ដឹង និងការទទួលស្គាល់អំពីអត្ថប្រយោជន៍នៃធនធានជលផលតាមរយៈការចូលរួមការពារ និងគ្រប់គ្រង (ឃ) ផ្តល់ក្របខ័ណ្ឌច្បាប់សម្រាប់បង្កើតសហគមន៍នេសាទ និង (ង) លើកកម្ពស់ស្តង់ដារនៃការរស់នៅ និងកាត់បន្ថយភាពក្រីក្រ ។

តើសហគមន៍នេសាទត្រូវតែដោយអ្វីខ្លះ ?

សហគមន៍នេសាទគឺជាក្រុមប្រជាពលរដ្ឋខ្មែរ ដែលរស់នៅក្នុងដែននេសាទ និងនៅជិតដែននេសាទ និងស្ម័គ្រចិត្តបង្កើតឱ្យមានកិច្ចផ្តួចផ្តើមដើម្បីសម្រេចគោលបំណងដូចដែលបានចែងខាងលើ ។

¹⁰ Keskinen M, 2003 បានធ្វើការបកស្រាយលម្អិតអំពីទិដ្ឋភាពមួយចំនួនដែលមានលើកឡើងនៅក្នុងផ្នែកនេះ ។

តើអ្នកណាខ្លះអាចក្លាយជាសមាជិកនៃសហគមន៍នេសាទ?

ប្រជាពលរដ្ឋខ្មែរទាំងពីរភេទ ដែលជាអ្នករស់នៅក្នុងភូមិនៃកន្លែងនេសាទសហគមន៍នោះ ដោយមានអាយុចាប់ពី ១៨ ឆ្នាំ ឡើងទៅ និងអាចជាសមាជិកនៅក្នុងសហគមន៍នេសាទតែមួយប៉ុណ្ណោះ ។

តើសហគមន៍នេសាទមានភារកិច្ចអ្វីខ្លះ?

ចូលរួមក្នុងការគ្រប់គ្រង និងអភិរក្សធនធាន គោរពបទបញ្ជាពីនាយកដ្ឋានជលផល ក្រសួងកសិកម្ម រុក្ខាប្រមាញ់ និងនេសាទ ចូលរួមនៅក្នុងការបង្កើនតំបន់អភិរក្សនៅក្នុងកន្លែងនេសាទសហគមន៍ ធានាសិទ្ធិស្មើភាពនៅក្នុងការប្រើប្រាស់ធនធានដោយនិរន្តរភាព អនុវត្តលក្ខន្តិកៈ និងកសាងផែនការគ្រប់គ្រង ចុះកិច្ចព្រមព្រៀងកន្លែងនេសាទសហគមន៍ជាមួយនាយកដ្ឋានជលផល ដើម្បីគ្រប់គ្រងធនធាន និងរក្សាទុកគ្រប់ឯកសារដែលទាក់ទងនឹងសហគមន៍នេសាទ ។

តើសហគមន៍នេសាទមានសិទ្ធិអ្វីខ្លះ?

សិទ្ធិរបស់សហគមន៍នេសាទ គឺការចាត់ចែងសកម្មភាពនេសាទ ធ្វើសហប្រតិបត្តិការជាមួយអាជ្ញាធរមានសមត្ថកិច្ចដើម្បីបង្ក្រាបបទល្មើស លើកសំណើសុំដកហូតវត្ថុតាងនៃការនេសាទខុសច្បាប់ និងឃាត់ខ្លួនអ្នកប្រព្រឹត្តបទល្មើស ដើម្បីបញ្ជូនទៅមន្ត្រីសមត្ថកិច្ចជលផល ។ អនុលោមតាមបរិយោជន៍ សហគមន៍នេសាទមួយអាចប្រាស្រ័យទាក់ទងជាមួយសហគមន៍នេសាទផ្សេងទៀត ឬជាមួយរូបវន្តបុគ្គល និងនីតិបុគ្គលនានាផ្សេងទៀត ដើម្បីជាប្រយោជន៍របស់សហគមន៍នេសាទ អាចធ្វើនេសាទ ធ្វើវារីវប្បកម្ម លក់ ប្រើប្រាស់ និងគ្រប់គ្រងធនធានជលផលទាំងអស់ អនុលោមតាមកិច្ចព្រមព្រៀង និងផែនការសហគមន៍នេសាទ ។

តើសិទ្ធិទាំងនេះមានព្រំដែនត្រឹមណា?

សហគមន៍នេសាទពុំមានសិទ្ធិដោះដូរកន្លែងនេសាទសហគមន៍តាមរូបភាពណាមួយឡើយ គ្មានសិទ្ធិកសាងហេដ្ឋារចនាសម្ព័ន្ធ ទោះបែបណាមួយក្តី នៅក្នុងកន្លែងនេសាទសហគមន៍ដោយគ្មានការអនុញ្ញាតពីនាយកដ្ឋានជលផល ឬក្រសួងកសិកម្មឡើយ មិនកាត់ជាចំណែក ឬបង្កើតកម្មសិទ្ធិឯកជននៅក្នុងកន្លែងនេសាទសហគមន៍មិនអាចចុះកិច្ចព្រមព្រៀងណាមួយនៅក្នុងកន្លែងនេសាទសហគមន៍នេសាទជាមួយរូបវន្តបុគ្គល ឬនីតិបុគ្គល សូម្បីតែក្នុងគោលបំណងស្រាវជ្រាវវិទ្យាសាស្ត្រក៏ដោយ ។

តើគណៈកម្មការសហគមន៍នេសាទនឹងត្រូវបង្កើតឡើងដូចម្តេច ?

សហគមន៍នេសាទនីមួយៗត្រូវដឹកនាំដោយគណៈកម្មការសហគមន៍នេសាទមួយ ដែលត្រូវបានជ្រើសតាំងដោយការបោះឆ្នោត ដោយសម្ងាត់ សេរី និងត្រឹមត្រូវ នៅក្នុងកិច្ចប្រជុំរបស់សហគមន៍ តាមរយៈការជ្រើសរើសយកសម្លេងភាគច្រើនជាចំណាត់ថ្នាក់ក្នុងចំណោមអ្នកដែលបានបោះឆ្នោត ។ បុគ្គលដែលទទួលបានសម្លេងគាំទ្រច្រើនជាងគេ នឹងត្រូវបានតែងតាំងជាប្រធាន ។ បុគ្គលដែលទទួលបានសម្លេងគាំទ្រខ្ពស់ជាងគេទីពីរ ត្រូវបានជ្រើសតាំងជាអនុប្រធាន ។ អាជ្ញាធរសមត្ថកិច្ចជលផល និង ក្រុមប្រឹក្សារុក្ខាប្រមាញ់ និងត្រូវបានអញ្ជើញចូលរួមដើម្បីសង្កេតការបោះឆ្នោតនេះ ។ ទោះជាយ៉ាងណាក៏ដោយ លទ្ធផលនៃការបោះឆ្នោតនេះនឹងត្រូវទទួលស្គាល់ជាផ្លូវការ ទោះបីអ្នកទាំងនោះអវត្តមានក៏ដោយ ។ ចំនួនសមាជិកនៃគណៈកម្មការសហគមន៍អាចមានពី ៥ ទៅ ៧ ឬដល់ ១១ រូប អាស្រ័យលើការសម្រេចរបស់អង្គប្រជុំនៃសហគមន៍នេសាទ ។ ត្រូវត្រូវបានលើកទឹកចិត្តឱ្យចូលរួមជាបេក្ខជន ។ ប្រជាពលរដ្ឋខ្មែរទាំងពីរភេទ ដែលជាសមាជិកនៃសហគមន៍នេសាទ មានសិទ្ធិឈរឈ្មោះជាបេក្ខជន ។ គណៈកម្មការសហគមន៍ ដែលបានបង្កើតតាមរយៈការបោះឆ្នោតនេះ មានអាណត្តិរយៈពេល ៥ ឆ្នាំ និងមានសិទ្ធិដឹកនាំ និងគ្រប់គ្រង សហគមន៍នេសាទ អនុលោមតាមមាត្រាពាក់ព័ន្ធនៃអនុក្រឹត្យនេះ ។

តើគណៈកម្មការសហគមន៍នេសាទមានភារកិច្ចអ្វីខ្លះ?

សហគមន៍នេសាទមានកាតព្វកិច្ចដូចតទៅ : ពាក់ព័ន្ធសេចក្តីប្រាង្គលក្នុងភូមិភាគ និងផែនការគ្រប់គ្រង និងអនុវត្តតាមលក្ខន្តិកៈ និងផែនការនោះ ស្វែងរកការគាំទ្របច្ចេកទេស និងហិរញ្ញវត្ថុ ធ្វើជាតំណាងសហគមន៍នេសាទនៅក្នុងការសម្រុះសម្រួល និងដោះស្រាយទំនាស់ បើកគណនី និងគ្រប់គ្រងហិរញ្ញវត្ថុប្រកបដោយឆន្ទាភាព ធ្វើសេចក្តីសម្រេចអំពីសហគមន៍នេសាទ អនុលោមតាមលក្ខន្តិកៈ ចូលរួមក្នុងការពិគ្រោះយោបល់នានា ធ្វើសេចក្តីរាយការណ៍អំពីបទល្មើស អភិរក្សធនធាន និងកន្លែងនេសាទសហគមន៍អនុវត្តមុខនាទីផ្សេងទៀតតាមការណែនាំរបស់សមត្ថកិច្ចជលផល ធ្វើការលុបចោលកិច្ចព្រមព្រៀងសហគមន៍នេសាទប្រសិនបើសម្រេចមិនបន្តកិច្ចព្រមព្រៀងនោះ។ មានតែគណៈកម្មការសហគមន៍នេសាទទេ ទើបមានសិទ្ធិដាក់ពាក្យទៅនាយកដ្ឋានជលផល ដើម្បីស្នើសុំការអនុម័តឯកភាពលើកិច្ចព្រមព្រៀងកន្លែងនេសាទសហគមន៍នេសាទ។ គណៈកម្មការសហគមន៍នេសាទ អាចស្នើសុំការគាំទ្របច្ចេកទេសពីមន្ត្រីជលផល ឬបុគ្គលនានា ដើម្បីរៀបចំសេចក្តីប្រាង្គលកិច្ចព្រមព្រៀងកន្លែងនេសាទសហគមន៍។

តើកិច្ចព្រមព្រៀងកន្លែងនេសាទសហគមន៍ត្រូវរៀបចំឡើងរបៀបណា?

នីតិវិធីសម្រាប់រៀបចំកិច្ចព្រមព្រៀងកន្លែងនេសាទសហគមន៍ នឹងត្រូវកំណត់ដោយក្រសួងកសិកម្ម រុក្ខាប្រមាញ់ និងនេសាទ។ នៅក្នុងកិច្ចព្រមព្រៀង និងត្រូវមានភ្ជាប់ជាមួយនូវផែនទីដែលមានមាត្រដ្ឋាន ១/៥០.០០០ បញ្ជីឈ្មោះសមាជិកទាំងអស់ និងសមាជិកគណៈកម្មការសហគមន៍ លក្ខន្តិកៈ និងបទបញ្ជាផ្ទៃក្នុង សេចក្តីថ្លែងការណ៍អំពីគោលបំណងរបស់សហគមន៍នេសាទ។ សេចក្តីប្រាង្គលកិច្ចព្រមព្រៀងកន្លែងនេសាទសហគមន៍ នឹងត្រូវប្រកាសផ្សាយ និងបិទផ្សាយរយៈពេល ៣០ ថ្ងៃ នៅក្នុងទីសាធារណៈដែលងាយមើលឃើញ (ការិយាល័យឃុំ/សង្កាត់ ស្រុក/ខណ្ឌ) និងតាមការិយាល័យនានារបស់រដ្ឋាភិបាល និងដាក់ជូនទៅនាយកដ្ឋានជលផល ដើម្បីពិនិត្យ និងសម្រេច។ ប្រសិនបើមានការជំទាស់ចំពោះសេចក្តីប្រកាសផ្សាយនោះ នៅក្នុងអំឡុងពេលនោះ ក្រុមប្រឹក្សាឃុំ/សង្កាត់ ឬអាជ្ញាធរស្រុក/ខណ្ឌ ឬ ខេត្ត/ក្រុង ត្រូវជួយដោះស្រាយទំនាស់ និងកែសម្រួលកិច្ចព្រមព្រៀងនោះ។ កិច្ចព្រមព្រៀងកន្លែងនេសាទសហគមន៍នេសាទមានសុពលភាពសម្រាប់រយៈពេលមិនលើសពី ៣ ឆ្នាំ គិតចាប់ពីថ្ងៃចុះហត្ថលេខាឯកភាពដោយនាយកដ្ឋានជលផល។ គណៈកម្មការសហគមន៍នេសាទត្រូវដាក់ជូនសំណើជាលាយលក្ខណ៍អក្សរដើម្បីសុំ បន្តរយៈពេលសុពលភាពនៃកិច្ចព្រមព្រៀង នៅក្នុងរយៈពេល ៦ ខែ មុនអស់សុពលភាពនៃកិច្ចព្រមព្រៀងនោះ ហើយកិច្ចព្រមព្រៀងថ្មីនេះនឹងមានសុពលភាពមិនលើសពីរយៈពេលបីឆ្នាំបន្ថែមទៀតឡើយ។ រាល់សំណើសុំបន្តសុពលភាពកិច្ចព្រមព្រៀង នឹងត្រូវចុះហត្ថលេខាអនុម័តដោយនាយកដ្ឋានជលផល ក្នុងរយៈពេល ៣០ ថ្ងៃ នៃការអស់សុពលភាពនៃកិច្ចព្រមព្រៀងកន្លែងនេសាទសហគមន៍។ ប្រសិនបើនាយកដ្ឋានជលផលបញ្ឈប់កិច្ចព្រមព្រៀងកន្លែងនេសាទសហគមន៍ នាយកដ្ឋាននេះត្រូវបញ្ជូនរបាយការណ៍ដែលបានរៀបចំឡើងដោយផ្អែកលើការវាយតម្លៃពីអាជ្ញាធរសមស្រប និងដោយមានការចូលរួមពីគណៈកម្មការសហគមន៍នេសាទដើម្បីពន្យល់ពីមូលហេតុនៃការសម្រេចនោះ។ ប្រសិនបើនាយកដ្ឋានជលផលមិនបានធ្វើសេចក្តីជូនដំណឹងឆ្លើយតបនឹងសំណើសុំបន្តរយៈពេលសុពលភាពនៃកិច្ចព្រមព្រៀងនៅក្នុងរយៈពេល ៣០ ថ្ងៃ កិច្ចព្រមព្រៀងនោះនឹងត្រូវចាត់ទុកថាទទួលបានការអនុម័តឯកភាពឱ្យបន្តជាដូរការ។

តើអាចទុកកិច្ចព្រមព្រៀងកន្លែងនេសាទសហគមន៍ជាមោឃៈដែរឬទេ?

កិច្ចព្រមព្រៀងកន្លែងនេសាទសហគមន៍អាចទុកជាមោឃៈ មុនពេលអស់សុពលភាព នៅក្រោមលក្ខខណ្ឌណាមួយដូចខាងក្រោមនេះ: ព្រមព្រៀងជាលាយលក្ខណ៍អក្សររវាងភាគីទាំងអស់អំពីការលុបចោលនេះ ការព្រមព្រៀងក្នុងចំណោមគណៈកម្មការសហគមន៍នេសាទ និងពីរភាគបីនៃចំនួនសមាជិកសហគមន៍ដោយសារការខកខានមិនបានអនុវត្ត និងដោយសារការរំលោភលើកិច្ចព្រមព្រៀងកន្លែងនេសាទសហគមន៍ដែលនៅជាធរមានដែលបង្កគ្រោះថ្នាក់ចំពោះធនធានដោយសារការវិនិច្ឆ័យរបស់រាជរដ្ឋាភិបាលក្នុងការដាក់តំបន់នោះដើម្បីជាប្រយោជន៍ខ្ពស់ជាងមុនសម្រាប់សាធារណៈ និងសង្គម។ ក្នុងករណីនៃហេតុផលចុងក្រោយនេះ នាយកដ្ឋានជលផលត្រូវធ្វើសេចក្តីជូនដំណឹងជាលាយលក្ខណ៍អក្សរទៅគណៈកម្មការសហគមន៍ក្នុងរយៈពេល ៦ ខែ មុនការបញ្ឈប់កិច្ចព្រមព្រៀងនោះ ដោយបង្ហាញពីហេតុផលនៃការធ្វើបែបនោះ។ នៅក្នុងអំឡុង

ពេលនោះ នាយកដ្ឋានជលផលត្រូវពិភាក្សាជាមួយគណៈកម្មការសហគមន៍នេសាទអំពីកិច្ចការ និងការខូចបង់ចំពោះសហគមន៍ដែលកើតឡើងពី ចំណាត់ការបែបនោះ ។

តើផែនការគ្រប់គ្រងកន្លែងនេសាទសហគមន៍ត្រូវរៀបចំឡើងដូចម្តេច?

ក្រោយការអនុម័តឯកភាពលើកិច្ចព្រមព្រៀងកន្លែងនេសាទសហគមន៍ គណៈកម្មការសហគមន៍នេសាទអាចរៀបចំផែនការគ្រប់គ្រង និងស្នើសុំជំនួយបច្ចេកទេសពីអាជ្ញាធរសមត្ថកិច្ចជលផល ។ នីតិវិធីសម្រាប់រៀបចំផែនការនេះនឹងមានចែងនៅក្នុងសេចក្តីប្រកាសរបស់ក្រសួង កសិកម្មរុក្ខាប្រមាញ់ និងនេសាទ ។ ត្រូវដាក់ជូនផែនការនេះទៅនាយកដ្ឋានតាមបែបបទត្រឹមត្រូវ ។ រយៈពេលសុពលភាពនៃផែនការនេះត្រូវ មានដូចគ្នានឹងរយៈពេលសុពលភាពនៃកិច្ចព្រមព្រៀងកន្លែងនេសាទសហគមន៍ដែរ ។ ផែនការនេះនឹងត្រូវពិនិត្យឡើងវិញដោយការិយាល័យជល ផលខេត្ត/ស្រុក ជារៀងរាល់ឆ្នាំ និងធ្វើសេចក្តីរាយការណ៍ទៅនាយកដ្ឋានជលផល ។ ការត្រួតពិនិត្យ តាមដាន និងវាយតម្លៃអំពីការអនុវត្តផែន ការនេះនឹងត្រូវធ្វើឡើងដោយមានការចូលរួមពីតំណាងរបស់គណៈកម្មការសហគមន៍នោះ ។ នាយកដ្ឋានជលផលអាចតម្រូវឱ្យធ្វើការកែសម្រួល ផែនការនោះ ដើម្បីឱ្យស្របតាមបរិយាកាសប្រចាំឆ្នាំដែលពាក់ព័ន្ធនឹងវិស័យជលផល ដើម្បីធានានិរន្តរភាពនៃផែនការនោះ ។

តើសហគមន៍នេសាទអាចទទួលបានហិរញ្ញវត្ថុពីប្រភពណាខ្លះ?

សហគមន៍នេសាទអាចទទួលបានហិរញ្ញវត្ថុពីៈ វិភាគទានរបស់សមាជិក អំណោយ ជំនួយពីរាជរដ្ឋាភិបាលកម្ពុជាពីអង្គការអន្តរជាតិ និង អង្គការមិនមែនរដ្ឋាភិបាល និងពិប្រាក់ចំណូលស្របច្បាប់ដទៃទៀត ។

៣.៤ ការវាយតម្លៃអំពីការផ្លាស់ប្តូរនៅក្នុងអន្តរកាល

មានការជំរុញកែលម្អកិច្ចការច្រើនអំពីនិទ្ទាការនៃជលនេសាទ នៅក្រោយមានការផ្លាស់ប្តូរទៅសហគមន៍នេសាទ ។ មាន ការអះអាងថា កំណើននៃការនេសាទ (កំណើនចំនួនមង និងទូកនេសាទ) និងការប្រើប្រាស់វិធីនេសាទលើសច្បាប់ (ឧទាហរណ៍ៈ មងក្រឡាតូច ការប្រើអគ្គិសនីឆក់ត្រី) បាននាំឱ្យជលនេសាទថយចុះ ។ វិធីសាស្ត្រនានាសម្រាប់ការប្រមូលទិន្នន័យអំពីជលនេសាទ ពុំអាចយកជាការបានទូទៅឡើយ ។ ការវាយតម្លៃអំពីការផ្លាស់ប្តូរទាំងនេះ តាមរយៈការធ្វើអង្កេតអ្នកនេសាទដោយផ្ទាល់ក៏មិន ទំនងជាផ្តល់ចម្លើយដែលអាចយកជាការបាននោះឡើយ ។ ការអង្កេតទៅលើសកម្មភាពមុនការប្រមូលផល (ការបង្កើតឧបករណ៍ នេសាទ និងបរិក្ខារបន្ទាប់បន្សំ) និងសកម្មភាពក្រោយការប្រមូលផល (ការកែច្នៃ និងជួញដូរជលនេសាទ) នឹងផ្តល់ជូននូវ ការវិនិច្ឆ័យប្រសើរជាងមុនអំពីបញ្ហាទាំងនេះ ។

ឧទាហរណ៍ៈ ប្រសិនបើយើងអាចវាយតម្លៃអំពីបរិមាណ និងប្រភេទអ្នកដែលបានផលិត យើងនឹងអាចឃើញទៅទទួល ចម្លើយពេញលេញជាងមុន អំពីនិទ្ទាការនៃការធ្វើនេសាទ និងប្រភេទនៃការធ្វើនេសាទលើសច្បាប់ ប្រសិនបើមាន ។ ការធ្វើបែប នេះ ក៏នឹងជួយបង្ហាញអំពីកំណើនការនេសាទ ដែលបណ្តាលពីកំណើនការងារសម្រាប់ស្ត្រី និងបុរស នៅក្នុងសកម្មភាពផលិតអ្នក ផងដែរ ។ ទន្ទឹមនឹងកំណើនការងារដែលអាចត្រូវបានមើលឃើញថាជាទិដ្ឋភាពវិជ្ជមាន និងដែលចង់បានផលប៉ះពាល់បណ្តាលពី កំណើនចំនួនអ្នកទៅលើធនធានក៏ត្រូវតែវិជ្ជមានផងដែរ ។ ការកាប់ដើមឆ្នោតចាស់ៗសម្រាប់ធ្វើទូក ក៏អាចជាការចង្អុលបង្ហាញ អំពីកំណើនសកម្មភាពនេសាទផងដែរ ។ ស្រដៀងគ្នានេះដែរ ការវាយតម្លៃអំពីបញ្ហានៃកំណើនការនេសាទដោយប្រើប្រាស់អគ្គិសនី ឆក់ត្រី ក៏អាចធ្វើបានយ៉ាងងាយស្រួលផងដែរ នៅក្នុងទីកន្លែងដែលលក់ និងបញ្ជូលអាគុយសម្រាប់គោលបំណងនេះផងដែរ ។

គួរធ្វើការអង្កេតអំពីការប្រែប្រួលដែលអាចកើតមានឡើងទាក់ទងនឹងទំហំ និងប្រភេទនៃផលនេសាទតាមរយៈការសង្កេតលើបណ្តាអ្នកដែលពាក់ព័ន្ធនៅក្នុងសកម្មភាពក្រោយការធ្វើនេសាទ ដូចជា ការកែច្នៃ និងការជួញដូរផលនេសាទ ។ អ្នកទាំងនោះត្រូវតែជាមនុស្សដំបូងបំផុតដែលទាបអារម្មណ៍អំពីការប្រែប្រួលនូវប្រភេទ និងបរិមាណនៃផលនេសាទដោយសារវាមានទំនាក់ទំនងជាមួយគុណភាព និងថ្លៃចំណាយលើប្រតិបត្តិការទាំងនោះ ។ ប្រសិនបើឈ្នួញតូចតាច ទីផ្សារនៅជនបទ និងគ្រួសារដែលស្ថិតនៅជិតសហគមន៍នេសាទ ធ្វើសេចក្តីរាយការណ៍អំពីវត្តមានត្រីច្រើន (ប្រភេទ ទំហំ និងបរិមាណ) នេះគឺជាសញ្ញាអំពីការប្រមូលផលតាមបែបវិមជ្ឈការ និងទ្រង់ទ្រាយតូចផងដែរ ។ ការវាយតម្លៃអំពីសកម្មភាពជួញដូរបស់ឈ្នួញដែលធ្លាប់ដឹកជញ្ជូនផលនេសាទក្នុងបរិមាណច្រើនពីឡូត៍នេសាទ ក៏ជាការចម្រុះបង្ហាញផងដែរអំពីការបាត់បង់ដែលកើតឡើង បណ្តាលពីការផ្លាស់ប្តូរទំហំនៃការនេសាទផងដែរ ពោលគឺ ពីផ្ទៃផ្ទះផលនេសាទដែលមានលក្ខណៈប្រមូលផ្តុំ និងទ្រង់ទ្រាយធំ ទៅផ្ទៃផ្ទះផលនេសាទតូចៗរបស់សហគមន៍នេសាទដែលស្ថិតនៅរាយប៉ាយតាមកន្លែងជាច្រើន ។ ការប្រែប្រួលក៏អាចមានផងដែរ ទៅលើសមាសភាគប្រភេទនៅក្នុងផលនេសាទ ឧទាហរណ៍៖ ការចម្រុះប្រភេទត្រី ដូចជា *ត្រីវៀល* ដែលតែងតែនេសាទបាននៅក្នុងឧបករណ៍នេសាទខ្នាតធំ ។ ការចម្រុះនៃសកម្មភាពឈ្នួញធំៗដែលជាអ្នកជួញដូរផលនេសាទ ក៏អាចមានន័យថាការផ្គត់ផ្គង់ផលនេសាទទៅអ្នកប្រើប្រាស់ដែលស្ថិតនៅតំបន់ដាច់ស្រយាល ត្រូវចម្រុះផងដែរ ។ ទោះបីប្រការនេះមានផលប៉ះពាល់អវិជ្ជមាន ទៅលើអត្រានៃការបរិភោគត្រី ឬមិនមានឥទ្ធិពលក្តី ចាំបាច់ត្រូវធ្វើការអង្កេតអំពីប្រការនេះ ។

មិនមែនគ្រប់ការប្រែប្រួលដែលបានវាយតម្លៃឃើញ និងដែលបានរាយការណ៍ សុទ្ធតែទាក់ទងនឹងការផ្លាស់ប្តូរស្ថាប័នដែលកើតឡើងពីកំណែទម្រង់វិស័យជលផលនាពេលបច្ចុប្បន្ននេះទេ ។ ការផ្លាស់ប្តូរខ្លះ អាចជាលទ្ធផលនៃការប្រែប្រួលប្រព័ន្ធអេកូឡូស៊ីនៅលើវិសាលភាពធំនៃតំបន់ផ្ទៃក្នុងនៃខេត្តមេតង្គ និងលក្ខខណ្ឌនានាដូចជា ការផ្លាស់ប្តូរបបទឹកភ្លៀង និងលក្ខខណ្ឌរាំងស្ងួតដែលមានឥទ្ធិពលទៅលើជលិតកម្មកសិកម្ម និងវាសនារបស់កសិករ ។ មានផ្នែកជាច្រើនដែលគួរធ្វើការស្រាវជ្រាវទាក់ទងនឹងសេដ្ឋកិច្ចសង្គម ។

៣.៥ ការបង្កើតសកម្មភាពនេសាទដែលអាចមើលឃើញ

អនុក្រឹត្យស្តីពីការគ្រប់គ្រងសហគមន៍អនុញ្ញាតឱ្យសមាជិកសហគមន៍ធ្វើនេសាទតែក្រោមរូបភាពជាលក្ខណៈគ្រួសារ អនុលោមតាមច្បាប់ (មាត្រា ១៣) ។ ទោះជាយ៉ាងណាក្តី ពន្ធលើការនេសាទសិប្បកម្មត្រូវបានដាក់ជាឱវាទរណ៍តាមរយៈបទបញ្ជាមួយផ្សេងទៀតរបស់រដ្ឋាភិបាល ។ ដូច្នេះ ប្រការនេះមានន័យថាបុគ្គលនានាដែលបានប្រើប្រាស់ឧបករណ៍នេសាទខ្នាតមធ្យមត្រូវតែបោះបង់ចោលការនេសាទបែបនេះ ប្រសិនបើអ្នកទាំងនោះចង់ក្លាយជាសមាជិកសហគមន៍នេសាទ ។ នេះជាការរំពឹងទុកដែលគ្មានភាពប្រាកដនិយមដោយសារភាពខុសគ្នាខ្លាំងនៃផលទទួលបានរវាងការនេសាទខ្នាតតូច និងខ្នាតមធ្យម ។ ការប៉ាន់ប្រមាណ (ធ្វើឡើងនៅឆ្នាំ ១៩៩៥-៩៦) អំពីផលនេសាទប្រចាំឆ្នាំតាមគ្រួសារ ដែលប្រើប្រាស់ឧបករណ៍នេសាទសិប្បកម្ម មាន

11 ការផ្លាស់ប្តូរប្រព័ន្ធឡូត៍នេសាទទៅសហគមន៍នេសាទ នឹងនាំឱ្យមានការប្រែប្រួលការប្រើប្រាស់ និងទំហំនៃម្សៅដោះដូរជាលក្ខណៈប្រពៃណី រវាងអង្គរសម្រាប់ត្រី ក្នុងចំណោមកសិករនៅតំបន់ខ្ពស់ និងអ្នកនេសាទនៅក្នុងបឹងទន្លេសាប ។ ការផ្លាស់ប្តូរនេះអាចជាការចម្រុះបង្ហាញ អំពីការផ្លាស់ប្តូរទូលំទូលាយនូវលទ្ធភាពរបស់ប្រជាជនក្នុងទទួលបានប្រហុកដែលជាប្រភពប្រតិបត្តិ និងផលវិបាកដែលកើតឡើងបណ្តាលពីស្ថានភាពផ្លាស់ប្តូរខាងអាហាររូបត្ថម្ភនេះ ។

ប្រមាណ ៣៣០០ គ.ក្រ / ឆ្នាំ ធៀបនឹង ៦៤០គ.ក្រ/ឆ្នាំ សម្រាប់គ្រួសារដែលប្រើប្រាស់ឧបករណ៍នេសាទសិប្បកម្ម (Ahmed et al, 1998) ។ ទោះបីតួលេខអំពើលនេសាទប្រចាំឆ្នាំអាចប្រែប្រួលនៅក្នុងអំឡុងពេលនៃសវត្សរ៍នេះក្តី ភាពប្រែប្រួល (អត្រា ៥:១) រវាងសមត្ថភាពនេសាទនៃឧបករណ៍នេសាទពីរបែបនេះ មិនទំនងជាប្រែប្រួលឡើយ។ ការស្នើឱ្យគ្រួសារដែលប្រើប្រាស់ឧបករណ៍នេសាទសិប្បកម្មបោះបង់ចោលទម្លាប់របស់ខ្លួន ជាលក្ខខណ្ឌប្តូរនឹងការចូលរួមជាមួយសហគមន៍នេសាទ ពិតជាពុំមានភាពប្រាកដនិយមឡើយ។ ឥទ្ធិពលនៃការផ្លាស់ប្តូរនេះស្ថិតនៅត្រង់ថា គ្រួសារនានានៅក្នុងកន្លែងនេសាទសហគមន៍ណាមួយ ដែលធ្លាប់បានប្រើប្រាស់ឧបករណ៍នេសាទសិប្បកម្ម នឹងរៀន អាចក្លាយជាសមាជិករបស់សហគមន៍នេសាទឡើយ។ ប្រសិនបើពួកគេចង់នៅបន្តធ្វើការនេសាទ ពួកគេអាចត្រូវបង្ខំចិត្តឱ្យប្រព្រឹត្តបែបនោះដោយស្មើសច្បាប់!

ដោយហេតុថា ស្ថានភាពសេដ្ឋកិច្ចសង្គម រវាងគ្រួសារនានាដែលធ្វើការនេសាទទ្រង់ទ្រាយតូច និងគ្រួសារដែលធ្វើនេសាទសិប្បកម្ម ទំនងជាមានភាពខុសគ្នាខ្លាំង ការដាក់កំហិតចំពោះអ្នកនេសាទសិប្បកម្មមិនឱ្យចូលនេសាទនៅក្នុងដែននេសាទសហគមន៍ អាចមានឥទ្ធិពលអវិជ្ជមានចំពោះជីវភាពរស់នៅរបស់គ្រួសារទាំងនោះ។ ការធ្វើបែបនេះ ក៏នឹងអាចបង្កើតឱ្យមានទំនាស់ថ្មីផងដែរនៅក្នុងភូមិ និងរវាងអ្នកនេសាទ ។

ការដោះស្រាយទ្រោះទាំងនេះគឺជាការប្រឈមមួយ។ នេះមានន័យថា ទោះជាការអនុញ្ញាតឱ្យអ្នកនេសាទសិប្បកម្មចូលធ្វើការនេសាទនៅក្នុងកន្លែងនេសាទសហគមន៍ ឬពង្រីកនិយមន័យការនេសាទជាលក្ខណៈគ្រួសារដើម្បីរួមបញ្ចូលភាគច្រើននៃឧបករណ៍នេសាទសិប្បកម្មដែលមានការអនុញ្ញាតទៅក្នុងក្រុមជាមួយគ្នា ក៏សុទ្ធជាការប្រឈមដែរ។ នេះគឺជាជំហានចំបងក្នុងការបង្កើតសកម្មភាពនេសាទដែលអាចមើលឃើញ និងជាវិធានការដ៏សំខាន់ខាងគោលនយោបាយដើម្បីពង្រឹងផលនេសាទទឹកសាបឱ្យមានសមភាព និងនិរន្តរភាព នៅក្រោមការចាត់ចែងស្ថាប័នសហគមន៍នេសាទ។

៣.៦ ពង្រីកកាលានុវត្តភាពសេដ្ឋកិច្ច និងតួនាទីនៃទីផ្សារ

ប្រសិនបើគោលបំណងពិតប្រាកដនៃសហគមន៍នេសាទ គឺការរំកល់អការរស់នៅ (មាត្រា ២) របស់សមាជិកសហគមន៍ក្នុងករណីនេះ សមាជិកទាំងនោះត្រូវតែធ្វើការពង្រីកជាបណ្តើរៗនូវសកម្មភាពរបស់ខ្លួន ដើម្បីរួមបញ្ចូលមិនត្រឹមតែការប្រមូលផលត្រីសម្រាប់បរិភោគក្នុងគ្រួសារតែប៉ុណ្ណោះទេ។ ការរួមបញ្ចូលទិដ្ឋភាពមួយស្តីពីការអភិវឌ្ឍសហគ្រាសមានសារៈសំខាន់ជាអាយុជីវិតដើម្បីសម្រេចគោលបំណងខាងលើ។ នេះមានន័យថា ដើម្បីឱ្យកំណែទម្រង់ផលផលបានទទួលជោគជ័យ និងអាចធ្វើការសន្និដ្ឋានបានសមរម្យទោះមុនឬក្រោយត្រូវតែធ្វើឱ្យមានរូបរាងឡើងនូវគ្រប់សកម្មភាពដែលមានចែងនៅក្នុងមាត្រា១១ នៃអនុក្រឹត្យ ស្តីពីការគ្រប់គ្រងសហគមន៍នេសាទ "នេសាទត្រី ធ្វើវារីវប្បកម្ម ប្រមូលផល លក់ ប្រើប្រាស់ និងគ្រប់គ្រងធនធានជលផលទាំងអស់ អនុលោមតាមកិច្ចព្រមព្រៀង និង ផែនការគ្រប់គ្រងកន្លែងនេសាទសហគមន៍" ។ ការស្វែងយល់អំពីសកម្មភាពខ្លះៗ ក្នុងចំណោមសកម្មភាពទាំងនេះទាមទារឱ្យមានរចនាសម្ព័ន្ធចាត់ចែងថ្មីដូចជា ការចាត់ចែងដើម្បីកែច្នៃ និងលក់ផលត្រីដែលសមាជិកសហគមន៍ធ្វើនេសាទបាន ប៉ុន្តែបច្ចុប្បន្នពុំមានចែងនៅក្នុងអនុក្រឹត្យស្តីពីការគ្រប់គ្រងសហគមន៍នេសាទឡើយ។ ទោះជាយ៉ាងណាក៏ដោយ ការដាក់បញ្ចូលសកម្មភាពទាំងនេះទៅក្នុងផែនការគ្រប់គ្រងកន្លែងនេសាទសហគមន៍ទំនងជាអាចធ្វើទៅ បាន

(មាត្រា២៨) ។ ការិយាល័យអភិវឌ្ឍន៍សហគមន៍នេសាទនៅក្នុងនាយកដ្ឋានជលផលគួរចាត់វិធានការដើម្បីរំពឹងទុក និង គ្រោងជាមុនអំពីលទ្ធភាព នៃសកម្មភាពបែបនេះនៅក្នុងសហគមន៍នេសាទដែលអនុវត្តបានជោគជ័យ¹² ។

ប្រសិនបើគោលបំណងពិតប្រាកដនៃសហគមន៍នេសាទ គឺការកែលម្អការរស់នៅ (មាត្រា ២) របស់សមាជិកសហគមន៍ ក្នុង ករណីនេះសមាជិកទាំងនោះត្រូវតែធ្វើការពង្រីកជាបណ្តើរៗនូវសកម្មភាពរបស់ខ្លួនដើម្បីរួមបញ្ចូលមិនត្រឹមតែការប្រមូលផលត្រី សម្រាប់បរិភោគក្នុងគ្រួសារតែប៉ុណ្ណោះទេ ។

ការសិក្សានានាគួរតែត្រូវបានអនុវត្ត ហើយគួរឱ្យមានការអនុវត្តគម្រោងបង្ហាញដើម្បីពិនិត្យមើលអតិថិភាពនៃសកម្មភាព តាមបែបវិមជ្ឈការអំពីការកែច្នៃ និងលក់ផលនេសាទនៅមុន និងនៅក្រោយការប្រមូលផល។ គួរធ្វើការវាយតម្លៃអំពីទំហំនៃ វារីវប្បកម្មខ្នាតតូច នៅតាមរដូវ ឬអចិន្ត្រៃយ៍ ។ វិធីនានា ដែលអាចដាក់បញ្ចូលជាមួយគ្នានូវសកម្មភាពកសិកម្ម និងនេសាទខ្នាត តូច ដោយពុំបង្កការគំរាមកំហែងចំពោះប្រព័ន្ធអេកូឡូស៊ី ពុំបង្កទំនាស់ខាងសង្គម និងសេដ្ឋកិច្ច អាចជាផ្នែកមួយដែលគួរធ្វើការ ស្រាវជ្រាវឱ្យបានច្រើនជាបន្ថែមទៀត (Srun Lim Song et al, 2004) ។ បទពិសោធន៍នៅក្នុងតំបន់ទន្លេមេគង្គ អាចផ្តល់ជា គំរូល្អៗអំពីលទ្ធភាពខាងបច្ចេកវិទ្យា ប៉ុន្តែអាចត្រូវការឱ្យធ្វើការកែតម្រូវដើម្បីឱ្យសមស្របជាមួយភាពជាក់ស្តែងនៃស្ថាប័ននៅ ក្នុងប្រទេសកម្ពុជា ។

គួរតែធ្វើការពិនិត្យមើលនូវទំហំនៃការយកចិត្តទុកដាក់ឱ្យបានច្រើនបន្ថែមទៀតអំពីតម្លៃនៃការមិនប្រើប្រាស់នៃធនធាន ជលផល ដូចជា ភាពទាក់ទាញប្រជាជន (អ្នកទេសចរ) ឱ្យទស្សនាត្រី និងទឹក ជាងធ្វើការនេសាទត្រីនៅក្នុងសហគមន៍នេសាទ ខ្លះៗនៅក្នុងបឹងទន្លេសាប ។ ក្នុងករណីដែលលទ្ធភាពសម្រាប់ការនេសាទដើម្បីជាការកំសាន្ត អាចរកប្រាក់ចំណូលសម្រាប់ សហគមន៍នេសាទគួរតែធ្វើការកំណត់ផងដែរអំពីគំរូនានាទាក់ទងនឹងកន្លែងនេសាទសហគមន៍ រដូវ និងពេលវេលា បរិមាណត្រី អនុញ្ញាតឱ្យនេសាទ និងការយកកម្រៃ ។

នៅក្នុងបរិបទនៃជំនួយឥណទានអភិវឌ្ឍន៍អន្តរជាតិសម្រាប់រដ្ឋាភិបាលដើម្បីជម្រុញរបៀបវារៈអំពីកំណែទម្រង់វិស័យ ជលផល ការពិចារណាអំពីការប្រឈមនៅក្នុងការពង្រីកកាណានុវត្តភាពសេដ្ឋកិច្ច និងការបង្កើនទ្រព្យសម្បត្តិសម្រាប់សង្គម នៅ ក្នុងសហគមន៍ គឺជាប្រការសំខាន់របស់ជាតិ¹³ ។

ការបង្កើតឱ្យមានសកម្មភាពនេសាទដែលមានអតិថិភាពបាន និងដែលអាចពង្រីកកាណានុវត្តភាពសេដ្ឋកិច្ចនិងធ្វើឱ្យ សហគមន៍កាន់តែពង្រីកទំនាក់ទំនងជាមួយទីផ្សារបានច្រើនជាងពីមុន ។ ភាគច្រើននៃផលដែលសហគមន៍នេសាទបានទទួលកាលពី អតីតកាលមានត្រឹមតែសេដ្ឋកិច្ចគ្រួសារដោយមានអន្តរកម្មតិចតួចជាមួយទីផ្សារ ។ កំណើនលទ្ធភាពប្រើប្រាស់ធនធានជលផល

¹² សក្តានុពលសម្រាប់សកម្មភាពនៅក្រៅកសិដ្ឋាន និងសកម្មភាពមិនទាក់ទងនឹងកសិដ្ឋាន នៅក្នុងប្រទេសកម្ពុជា ត្រូវបានចាត់ទុកថាមានសក្តានុពលយ៉ាងខ្លាំង សម្រាប់ការបង្កើតការងារជាច្រើនដែលផ្តល់កម្រៃ (Acharya, 2003) ។

¹³ ប្រសិនបើប្រាក់កំចាត់ទទួលបានពីធនាគារអភិវឌ្ឍន៍អាស៊ី និងពីស្ថាប័នផ្សេងទៀត មិនយកមកប្រើប្រាស់ក្នុងគោលដៅធ្វើឱ្យកូនចៅទៅអនាគតជាប់ជំពាក់ ដោះស្រាយមិនរួចទេនោះ កំណែទម្រង់នេះត្រូវតែបង្កើតឱ្យមានកំណើនសេដ្ឋកិច្ចដែលជាប់ណាងប្រាថ្នារបស់សង្គមឱ្យបានច្រើនលើសពីតម្រូវការ តែមិនពុំគ្រាន់តែ ធ្វើឱ្យប្រជាពលរដ្ឋបានទទួលត្រឹមតែការបូបចុកក្នុងគ្រួសារតាមរយៈការនេសាទគ្រួសារនោះទេ ។

ក្នុងចំណោមប្រជាពលរដ្ឋចំនួនច្រើននឹងនាំឱ្យមានកំណើនអន្តរកម្មជាមួយទីផ្សារសម្រាប់អ្នកទទួលបានផលថ្មីៗទាំងនេះ។ ជ្រុំបនឹងមុខទំនិញដទៃទៀត ទេសចរណ៍ជនមានទំនោរយ៉ាងច្រើនទៅរកការជួញដូរនៅក្នុងទីផ្សារ ដោយសារការប្តូរចុកផលិតផលនេះនៅក្នុងគ្រួសារមានប្រាំដែនកំណត់ហើយផលនេសាទងាយខូចខាតនៅក្នុងរយៈពេលខ្លី។ ទន្ទឹមនឹងវត្តមានទីផ្សារសម្រាប់ផលិតផលនេះ លទ្ធភាពប្រើប្រាស់ទេសចរណ៍ជន ក៏បង្កើនអន្តរកម្មជាមួយទីផ្សារផងដែរដើម្បីបង្កើតធាតុចូល (បរិក្ខារ និងឧបករណ៍នេសាទ។ល។) និងទីផ្សារឥណទាន (ប្រាក់កម្ចីសម្រាប់ទិញបរិក្ខារនានា)។ ជួនកាល ការផ្តាត់តែលើទីផ្សារទាំងនេះដែលអាចបង្កគ្រោះថ្នាក់ចំពោះផលិតករ និងនាំឱ្យមានការកេងប្រវ័ញ្ច។ ឧទាហរណ៍៖ ប្រសិនបើទីផ្សារឥណទានមានទំនាក់ទំនងជាមួយទីផ្សារសម្រាប់ផលិតផលសម្រេចចំណងទាក់ទងបែបនេះអាចធ្វើឱ្យផលិតករត្រូវលក់ត្រីដែលខ្លួននេសាទបានដោយតម្លៃថោក។ នៅពេលមានការពង្រីកសកម្មភាពសេដ្ឋកិច្ចរបស់សហគមន៍នេសាទ ការជ្រៀតចូលនៃទីផ្សារទៅក្នុងជីវិតរស់នៅរបស់អ្នកទទួលបានផលនានាក៏នឹងកើនឡើងផងដែរ។ ការប្រឈមស្ថិតនៅត្រង់ថា តើធ្វើបែបណាឱ្យយន្តការទីផ្សារនេះមានលក្ខណៈត្រឹមត្រូវ និងងាយប្រើប្រាស់។ គោលដៅនេះអាចសម្រេចទៅបានតាមរយៈកិច្ចសហការរវាងសហគមន៍ជាមួយរដ្ឋ។ ចំណាត់ការរួមគ្នាដែលគាំទ្រដោយច្បាប់គឺជាគន្លឹះចម្បង។

នៅពេលមានការពង្រីកសកម្មភាពសេដ្ឋកិច្ចរបស់សហគមន៍នេសាទ ការជ្រៀតចូលនៃទីផ្សារទៅក្នុងជីវិតរស់នៅរបស់អ្នកទទួលបានផលនានាក៏នឹងកើនឡើងផងដែរ។ ការប្រឈមស្ថិតនៅត្រង់ថា តើធ្វើបែបណាឱ្យយន្តការទីផ្សារនេះមានលក្ខណៈត្រឹមត្រូវ និងងាយប្រើប្រាស់។

៣.៧ ការកំណត់អត្តសញ្ញាណការកសាងសហគមន៍

តើគួរកំណត់និយមន័យសហគមន៍នៅជិតជាប់ដែរទឹក ដែលកើតឡើងថ្មីនេះតាមរបៀបណា? តើសមាជិករបស់សហគមន៍នេសាទដែលបានបង្កើតថ្មីមើលឃើញខ្លួនឯងថាជាអ្នកនេសាទដែលធ្វើកសិកម្ម ឬ ជាកសិករដែលធ្វើនេសាទ។ តើអត្តសញ្ញាណប័ណ្ណរបស់អ្នកទាំងនោះជាអត្តសញ្ញាណដែលផ្តុះបញ្ចាំងអំពីទីកន្លែង ស្ថានភាពសេដ្ឋកិច្ច សកម្មភាពសេដ្ឋកិច្ច ឬជនជាតិ?

ប្រវត្តិវិទ្យាពេលថ្មីនេះនៃប្រទេសកម្ពុជា បានកត់សំគាល់ដោយសេចក្តីទុក្ខវេទនា និងអំពើប្រល័យពូជសាសន៍ធ្ងន់ធ្ងរ។ នៅក្នុងរបបខ្មែរក្រហម ការលំបាកទាំងនេះបានកើតឡើងទន្ទឹមជាមួយការជំរុញសប្បុរសប្រជាពលរដ្ឋនៅជនបទពិសេសនៅស្ថានរបស់ខ្លួន និងការបំបាត់ចោលស្ថាប័នប្រពៃណី ដូចជា វត្តអារាម ដែលផ្តល់ឱ្យប្រជាពលរដ្ឋនូវអារម្មណ៍អំពីទីកន្លែង អត្តសញ្ញាណ និងសហគមន៍។ ការរំដោះប្រទេសពីរបបខ្មែរក្រហមដោយវៀតណាម បានកើតឡើងដោយនៅដក់ជាប់ជាមួយអារម្មណ៍ចម្រុះ ជាពិសេសនៅពេលនិយាយដល់អារម្មណ៍អវិជ្ជមានដ៏ខ្លាំងក្លានៃប្រជាជនខ្មែរអំពីអ្នករំដោះខ្លួន។

តើអាចធ្វើការអធិប្បាយ ភូមិនានានៅក្នុងប្រទេសកម្ពុជា ថាជាអង្គភាពមួយដែលមានទំនាក់ទំនងផ្ទៃក្នុងស្ថិតិរមូលដ្ឋានពីមជ្ឈដ្ឋានក្រៅ ឬត្រាន់តែជារចនាសម្ព័ន្ធរដ្ឋបាលឃុំដែលមានប្រជាពលរដ្ឋរស់នៅរួមគ្នា? (Guiseppa, 2000) ។ ទោះបីសង្គមខ្មែរអាចជាសង្គមដែលមានប្រពៃណីពីងផ្នែកតែលើខ្លួនឯងក្តី (គ្រួសារនីមួយៗនៅតែឯង) យើងនៅតែអាចរកឃើញក្រុមមួយ

ចំនួនដែលរស់នៅដោយឯករាជ្យ នៅក្នុងភូមិមួយដោយផ្អែកលើភាពជាញាតិសណ្តាន និងមិត្តភាពផងដែរ (Best, 2005) ។ វត្ត ក៏អាចត្រូវបាន និងនៅតែបន្តដើរតួនាទីជាកម្លាំងបង្រួបបង្រួមនៅក្នុងសហគមន៍ភាគច្រើនផងដែរ (Pellini, 2004) ។ មានការ រកស្រាយជាច្រើនរួមកហើយអំពី ទំនាក់ទំនងភ្ញៀវ-អតិថិជនដែលកំណត់អំពីនិយមន័យរបស់សហគមន៍ជនបទ (Blunt & Turner, 2005) ។ ទោះជាយ៉ាងណាក៏ដោយ ការសិក្សានានាដែលបានធ្វើឡើងនៅចុងទសវត្សរ៍ឆ្នាំ ១៩៩០ បានអធិប្បាយអំពី កង្វះការបង្កើតជាក្រុមធំៗ ឬការបង្កើតក្រុមថ្មី ដូចជាសមាគមន៍អ្នកនេសាទ ក្តីប ឬសហករណ៍ដែលបង្កើតឡើងតាមគោល- ការណ៍អ្នកមិនជាប់ជាសាច់ញាតិជាមួយគ្នា (FACT/EJF, 2002:29) ។

គួរតែធ្វើការសិក្សាផងដែរអំពី វិសាលភាពនៃករណីដែលប្រជាពលរដ្ឋមានបំណងឱ្យមានការចាត់ទុកពួកគាត់ថាជា "អ្នកនេសាទ" ឬជា "កសិករ" ។ គួរពិចារណាផងដែរអំពីមូលដ្ឋានសម្រាប់បង្ហាញឱ្យដឹងអំពីអត្តសញ្ញាណតាមមុខរបរបែបនេះ ។ អារម្មណ៍យ៉ាងជ្រាលជ្រៅរបស់ពុទ្ធសាសនិកជនប្រឆាំងនឹងសកម្មភាពដែលប្រហារជីវិត (ការនេសាទគឺជាសកម្មភាពមួយក្នុង ចំណោមសកម្មភាពបែបនេះ) អាចមានឥទ្ធិពលទៅលើការយល់ឃើញ/ចំណាត់ការឆ្លើយតបរបស់ប្រជាពលរដ្ឋអំពីថាតើគាត់ចង់ បង្ហាញអត្តសញ្ញាណមុខរបរតាមវិធីណា នៅពេលប្រឈមក្នុងការយកជម្រើសរវាងប្រការដែលត្រូវបានឱ្យឈ្មោះថា កសិករ ឬ អ្នកនេសាទ ។ សមាគមន៍នៃជនជាតិណាមួយដែលមានមុខរបរជាក់លាក់ក៏អាចមានឥទ្ធិពលទៅលើជម្រើសនានាផងដែរ ។ ការ លើកតម្កើងដោយខ្មែរក្រហម អំពីការធ្វើស្រែខ្ពស់ជាងអ្វីៗទាំងអស់ ក៏ជាកត្តាមួយផ្សេងទៀតដែលមានឥទ្ធិពលទៅលើអារម្មណ៍ របស់ប្រជាពលរដ្ឋផងដែរ នៅពេលត្រូវបានសួរអំពីមុខរបររបស់ខ្លួន¹⁴ ។

អនុក្រឹត្យស្តីពីការគ្រប់គ្រងសហគមន៍នេសាទមិនមានចែងអំពីចំនុចលំអិតទាំងនេះទេ ។ អនុក្រឹត្យនេះ កំណត់សហគមន៍ មួយ ថាប្រជាពលរដ្ឋខ្មែរមួយក្រុមតូចនៅក្នុងកន្លែងមួយ ដែលស្ម័គ្រចិត្តបង្កើត និងអនុវត្តកិច្ចដូចផ្ទៃមើល ដើម្បីលើកកម្ពស់ការរស់នៅ ដោយប្រើប្រាស់ និងកែច្នៃធនធានជលផលឱ្យមាននិរន្តរភាព (មាត្រា ៦) ។ នេះអាចមានន័យថា លើកលែងតែ បុគ្គលទាំងអស់ នៅក្នុងភូមិនោះរួបរួមគ្នាបង្កើតជាសហគមន៍នេសាទ បើពុំទោះទេ នឹងមានមនុស្សពីរក្រុម : អ្នកដែលជាសមាជិក និងអ្នកដែល មិនមែនជាសមាជិក ។ ទោះជាយ៉ាងណាក៏ដោយ ការបែងចែកបែបនេះមិនបានផ្តល់បុព្វសិទ្ធិឱ្យដល់សមាជិកច្រើនជាងអ្នកដែល មិនមែនជាសមាជិកនោះឡើយ ។ ច្រើននឹងលទ្ធភាពក្នុងការប្រើប្រាស់ធនធានជលផល ពុំមានអ្នកណាម្នាក់នឹងត្រូវដាក់ឱ្យនៅក្រៅ ការយកចិត្តទុកដាក់ឡើយ (មាត្រា ១៤) ។ យើងបានប្រឹងប្រែងបង្ហាញឱ្យឃើញពីចំនុចជាក់លាក់នៃអត្តសញ្ញាណរបស់បុគ្គល នីមួយៗ នៅក្នុងសហគមន៍នៅជាប់ដែនទឹក ដោយផ្អែកលើលក្ខណៈវិនិច្ឆ័យចំនួនបីគឺ : (១) ជនជាតិ (២) ស្ថានភាពសេដ្ឋកិច្ច និង (៣) សកម្មភាពសេដ្ឋកិច្ច (រូបទី ២) ។

¹⁴ បញ្ហានេះត្រូវបានលើកឡើងដោយ Acker, 2003 នៅពេលគាត់សួរថា "តើកម្ពុជា ជាប្រជាជាតិមួយដែលមាន អ្នកនេសាទដែលធ្វើស្រែផង ឬ មានអ្នក ផលិតស្រូវដែលធ្វើនេសាទផង ឬយ៉ាងណា?" នៅពេលដែលលំហែកផ្តល់ចម្លើយឱ្យជ្រុះស្រឡះចំពោះសំណួរនេះ ប្រជាពលរដ្ឋអាចប្រាប់អ្នកអំពីថា ពួកគេ អាចបែងចែកភាពខុសគ្នារវាងសកម្មភាពនេសាទ និងកសិកម្មបែបណា ។

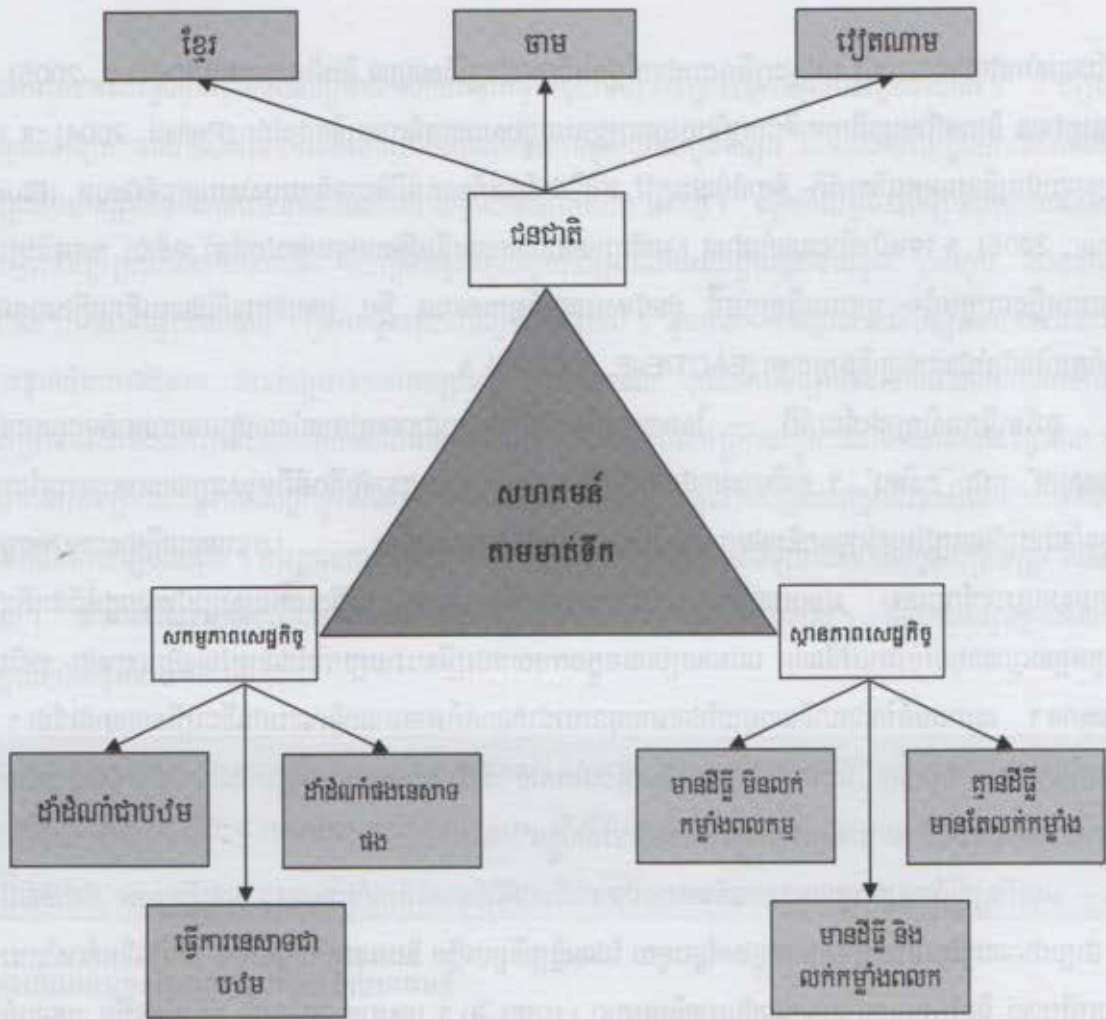

រូបទី ២: លក្ខណៈវិនិច្ឆ័យសម្រាប់បកស្រាយអំពីចំនុចជាក់លាក់នៃអត្តសញ្ញាណរបស់សហគមន៍នៅជាប់ដែនទឹកក្នុងប្រទេសកម្ពុជា

សំណួរសំខាន់មួយ គឺថាតើសមាជិកនានា ដែលបានរកភាពគ្នាដោយស្ម័គ្រចិត្តពីមុនគេ ដើម្បីបង្កើតសហគមន៍ទេសាទ គឺជាអ្នកដែលមានចំណាប់អារម្មណ៍ច្រើនជាងគេក្នុងចំណោមអ្នកភូមិទាំងអស់ ទាក់ទងនឹងសកម្មភាព ស្ថានភាពសេដ្ឋកិច្ច ឬ តាមទស្សនៈនៃក្រុមជនជាតិប្លង់ណា។ លក្ខណៈចម្រុះ និងសមាសភាពនៃសមាជិកក្រុមដែលបានបង្កើតឡើងជាដំបូង អាចជាកត្តាចំបងក្នុងការកំណត់អត្តសញ្ញាណសមាជិក និងសម្ព័ន្ធភាពនៅក្នុងសហគមន៍ទេសាទថ្មីមួយ។ ការសិក្សាដោយប្រុងប្រយ័ត្នអំពីសមាសភាព និងអត្តសញ្ញាណគ្រួសារនានានៅក្នុងតំបន់ដែលមានសក្តានុពលក្នុងការបង្កើតជាតំបន់សហគមន៍ទេសាទគួរត្រូវបានចាត់ទុកជាអាទិភាព។ ភាពទុកចិត្តនៃជោគជ័យ ឬបរាជ័យនៃសហគមន៍ទេសាទមួយអាចជាប់ទាក់ទងនឹង "លក្ខខណ្ឌដើមដំបូង" នេះនៃអត្តសញ្ញាណ និងរចនាសម្ព័ន្ធនៃសមាជិកភាព។

សំណួរសំខាន់មួយ គឺថាតើសមាជិកនានាដែលបានឯកភាពគ្នាដោយស្ម័គ្រចិត្តពីមុនគេដើម្បីបង្កើតសហគមន៍នេសាទគឺជាអ្នកដែលមានចំណាប់អារម្មណ៍ច្រើនជាងគេក្នុងចំណោមអ្នកភូមិទាំងអស់ ទាក់ទងនឹងសកម្មភាពស្ថានភាពសេដ្ឋកិច្ច ឬ តាមទស្សនៈនៃក្រុមជនជាតិប្លូយ៉ាងណា។ សក្តានុពលចម្រុះនិងសមាសភាពនៃសមាជិកក្រុមដែលបានបង្កើតឡើងជាដំបូងអាចជាកត្តាចំបងក្នុងការកំណត់អត្តសញ្ញាណសមាជិក និងសម្ព័ន្ធភាពនៅក្នុងសហគមន៍នេសាទថ្មីមួយ។

ការបង្កើតសហគមន៍នេសាទនៅក្នុងបរិបទដែលគ្មានភាពច្បាស់លាស់បែបនេះ អាចបង្កើតឱ្យមានការមិនចុះសម្រុងគ្នាជាថ្មី។ ប៉ុន្តែ សហគមន៍បែបនេះក៏មាន សក្តានុពលក្នុងការផ្តល់នូវចំណុចជាក់លាក់ថ្មី សម្រាប់បង្កើតអត្តសញ្ញាណ និងអាចជាមូលដ្ឋានគ្រឹះសម្រាប់កសាងសហគមន៍ថ្មីនៅជាប់ដៃនៃទីកន្លែងជនបទនៃប្រទេសកម្ពុជាផងដែរ។ ការបង្កើតរចនាសម្ព័ន្ធសង្គមដែលមានបង្កប់នៅក្នុងដំណើរការនៃការបង្កើតសហគមន៍នេសាទថ្មីបែបនេះ មានសារៈសំខាន់ខ្លាំងណាស់ និងក៏ជាការប្រឈមចំបងខាងផ្នែកសង្គមសាស្ត្រផងដែរ។

៣.៨ ពង្រឹងបណ្តាញការងារ

ការចាត់ចែងស្ថាប័ននៅក្នុងកន្លែងនីមួយៗ និងការបង្កើតឱ្យមានជាបណ្តាញទាក់ទងគ្នា គឺជាការច្នៃប្រឌិតជាសារវន្តខាងស្ថាប័ន ដើម្បីគ្រប់គ្រងធនធានធម្មជាតិឱ្យបានជោគជ័យ។ កម្រិតដែលអាចចេញចូល និងប្រើប្រាស់ធនធានធម្មជាតិទៅបាន គួរតែស្របគ្នាជាមួយកម្រិតនៃការចាត់ចែងរដ្ឋបាល និងសមត្ថភាពនៃប្រព័ន្ធអេកូឡូស៊ីផងដែរ។ នៅក្នុងដំណាក់កាលមួយ ការបង្កើត និងដំណើរការរបស់សហគមន៍នេសាទនឹងរីករាលដាល នៅពេលនោះក៏ត្រូវការឱ្យមានកាតព្វកិច្ចដើម្បីធ្វើឱ្យមានការសម្របសម្រួលកាន់តែច្រើនឡើងផងដែរ រវាងសកម្មភាពនានាដែលទាក់ទងជាមួយសហគមន៍នេសាទ។ ការធ្វើបែបនេះជាតម្រូវការដើម្បីកាត់បន្ថយឥទ្ធិពលអវិជ្ជមានទៅវិញទៅមកពីខាងក្រៅ ទន្ទឹមនឹងការទាញយកផលប្រយោជន៍ពីសេដ្ឋកិច្ចខ្នាតធំនៅក្នុងពេលខាងមុខ។ ទោះបីការបង្កើតឱ្យមានចំណាត់ការរួមគ្នាបែបនេះ មិនត្រូវបានមើលឃើញនៅក្នុងអនុក្រឹត្យស្តីពីការគ្រប់គ្រងសហគមន៍នេសាទក៏ដោយ ប្រការនេះត្រូវបានចែងនៅក្នុងព្រះរាជក្រឹត្យស្តីពីការបង្កើតសហគមន៍នេសាទ (មាត្រា ៣) ដែលចែងថា "សហគមន៍នេសាទដែលមានដែននេសាទនៅជាប់គ្នា អាចរួបរួមគ្នាដោយបង្កើតជាសហព័ន្ធសហគមន៍នេសាទ"។ ការចែងបែបនេះក៏ជួយបង្កើន ភាពមានទៅមានមក រវាងសហគមន៍ និងកសាងទំនុកចិត្តនៅទូទាំងសហគមន៍នេសាទតូចៗនានា។ ជាញឹកញាប់ គឺមូលធនសង្គមនេះហើយដែលនឹងក្លាយទៅជាកត្តាសម្រេចលើជោគជ័យ ឬបរាជ័យនៃចំណាត់ការរបស់សហគមន៍¹⁵។

¹⁵ នៅក្នុងទស្សនកិច្ចតាមមូលដ្ឋានជាក់ស្តែង យើងបានសង្កេតឃើញថា វិធានការបែបនេះកំពុងត្រូវបានអនុវត្ត ដោយសហគមន៍នៅកំពង់ត្រឡាច ក្នុងខេត្តកំពង់ឆ្នាំង។ វិធានការបែបនេះ ដែលគាំទ្រដោយការវិយាល័យជលផលខេត្ត មិនត្រឹមតែកាត់បន្ថយការនេសាទល្មើសច្បាប់តែប៉ុណ្ណោះទេ វាថែទាំបង្កើនភាពជឿជាក់កាន់តែខ្លាំងឡើងក្នុងចំណោមគណៈកម្មការសហគមន៍នេសាទ អំពីសមត្ថភាពរបស់ខ្លួន ក្នុងការចាត់ចែងនៅលើដែននេសាទដែលមានវិសាលភាពធំ។

៣.៩ ការកំណត់ឡើងវិញនូវតួនាទីរបស់ស្ត្រី

ជាប្រពៃណី ស្ត្រីបានដើរតួនាទីយ៉ាងសំខាន់នៅក្នុងសហគមន៍នៅជាប់ដែនទឹក : ស្វែងរកអាហារសម្រាប់គ្រួសារ (រួមទាំង បេះដូងពីរកូនជាតិ និងរកសាច់សត្វ នៅក្នុងរដូវប្រាំង នៅពេលដែលបុរសទៅរកការងារធ្វើនៅទីផ្សារ) កែច្នៃផលនេសាទ លក់ត្រី និងជួយស្នាក់នៅក្នុងការនេសាទ និងសកម្មភាពពាក់ព័ន្ធ ដូចជា ជួសជុលមុង ។ល។ ទន្ទឹមនឹងការកើនឡើងនៃសហគមន៍នេសាទ តួនាទីរបស់ស្ត្រីនៅក្នុងសកម្មភាពទាំងនេះនឹងត្រូវពង្រីកជាបន្ថែមទៀតផងដែរ។ ការពង្រីកសកម្មភាពនេះ ឱ្យមានគុណភាពខុសៗ គ្នា និងមានប្រយោជន៍កាន់តែច្រើនជាងមុន គឺជាការប្រឈមមួយ។ គួរតែមានការពិនិត្យឱ្យបានល្អិតល្អន់អំពីលទ្ធភាពក្នុងការ បង្កើតជាសហគ្រាសដែលស្ត្រីអាចធ្វើការរួមគ្នា ។ ការភ្ជាប់ទំនាក់ទំនងរវាងការសន្សំ និងឥណទានជាមួយការពង្រីកសកម្មភាព នៅពេលមុន និងនៅក្រោយសកម្មភាពនេសាទ អាចបង្កើតជាកម្លាំងជម្រុញចំបងសម្រាប់ធានាថា មានបម្លែងពីការពង្រីកការ នេសាទជាលក្ខណៈគ្រួសារនៅក្នុងសហគមន៍នេសាទ ទៅជាសិទ្ធិអំណាច និងសមត្ថភាពក្នុងការពង្រឹងជីវភាពរស់នៅ។ នៅពេល ដែលស្ត្រីមានអំណាចកាន់តែច្រើនក្នុងការគ្រប់គ្រងធនធានហិរញ្ញវត្ថុនៅក្នុងគ្រួសារ ធនធានទាំងនេះក៏មានសក្តានុពលកាន់តែខ្ពស់ ដើម្បីធ្វើការវិនិយោគប្រកបដោយឈ្នួសវៃជាងមុន នៅក្នុងកិច្ចការដែលទាក់ទងជាមួយសន្តិសុខស្បៀង ការអប់រំ និង សុខភាព របស់គ្រួសារផងដែរ។ ការផ្លាស់ប្តូរមួយក្នុងចំណោមការផ្លាស់ប្តូរនានាដែលអាចមើលឃើញ នៅក្រោយមានកំណែទម្រង់បច្ចុប្បន្ន នៅក្នុងវិស័យជលផល គឺកំណើននៃការចាត់ចែងជារចនាសម្ព័ន្ធ និងកំណើនដោយធម្មជាតិនៃតួនាទីរបស់ស្ត្រីនៅក្នុងសកម្មភាព របស់គណៈកម្មការសហគមន៍នេសាទ។ ស្ត្រីមួយចំនួនបានចូលរួមជាសមាជិកនៅក្នុងគណៈកម្មការសហគមន៍នេសាទជាច្រើន។ នៅដើមឆ្នាំ ២០០៥ សហគមន៍នេសាទនៅក្នុងខេត្តសៀមរាប មានសមាសភាពសមាជិកគណៈកម្មការច្រើនជាងគេ (២៧ ទាក់) ដែលមានស្ត្រីច្រើនជាងគេ (៤រូប) ។ គណៈកម្មការសហគមន៍នេសាទនៅក្នុងខេត្តដទៃទៀត មានសមាជិក ពី ៦ ទៅ ១០ ទាក់ ក្នុងនោះមានស្ត្រីប្រហែលម្នាក់ ក្នុងគណៈកម្មការនីមួយៗ¹⁶ ។ ស្ត្រីខ្លះបានដើរតួនាទីយ៉ាងសំខាន់ ជាលេខាធិការ និងជា គណនេយ្យករ ក៏ដូចជានៅក្នុងសកម្មភាពល្អិតផងដែរ។ តួនាទីរបស់មន្ត្រីនារី នៅក្នុងការិយាល័យជលផលខេត្ត ការចូលរួមរបស់ ក្រុមប្រឹក្សាឃុំ និងអង្គការសង្គមស៊ីវិលគួរតែត្រូវបានពង្រឹង ដើម្បីបង្កើនសកម្មភាពរបស់ស្ត្រី និងពង្រឹងការចូលរួមរបស់អ្នកទាំង នេះនៅក្នុងអភិបាលកិច្ចសហគមន៍នេសាទ។

តួនាទីរបស់មន្ត្រីនារី នៅក្នុងការិយាល័យជលផលខេត្ត ការចូលរួមរបស់ក្រុមប្រឹក្សាឃុំ និងអង្គការសង្គមស៊ីវិលគួរតែត្រូវបាន ពង្រឹង ដើម្បីបង្កើនសកម្មភាពរបស់ស្ត្រី និងពង្រឹងការចូលរួមរបស់អ្នកទាំងនេះ នៅក្នុងអភិបាលកិច្ចសហគមន៍នេសាទ។

៣.១០ ចំណងទាក់ទងជាមួយក្រុមប្រឹក្សាឃុំ

អភិបាលកិច្ចវិមជ្ឈការបានទទួលការជម្រុញដ៏ខ្លាំងក្លានៅក្នុងប្រទេសកម្ពុជា មួយចំណែក ដោយសារសម្ពាធពីម្ចាស់ជំនួយ និងមួយចំណែកទៀតដោយសារការដាក់ឱ្យប្រើប្រាស់យុទ្ធសាស្ត្រនយោបាយដែលឈ្នួសវៃជាងមុន (Blunt & Turner,

¹⁶ ការអង្កេតស្ថានភាពគោល ដែលធ្វើឡើងដោយនាយកដ្ឋានជលផល នៅក្នុងផ្នែកអនុវត្តគម្រោងនីមួយៗ ដែលទទួលបានលទ្ធផលពី TSEMP នៅចុងឆ្នាំ ២០០៤ និងដើមឆ្នាំ ២០០៥។

2005) ។ ក្រុមប្រឹក្សាឃុំគឺជាទីតាំងបុគ្គលនៃអភិបាលកិច្ចនៅកម្រិតសហគមន៍ដែលមានវិសាលភាពធំ ។ ដើម្បីឱ្យមាននិរន្តរភាពខាងការចាត់ចែង និងសិទ្ធិអំណាច សហគមន៍នេសាទត្រូវតែប្រតិបត្តិការនៅក្នុងបរិបទនៃក្រុមប្រឹក្សាឃុំ ។ មានភស្តុតាងល្អៗរួមគ្នាហើយដែលបង្ហាញថា នៅពេលដែលសមាជិកគណៈកម្មការសហគមន៍នេសាទមានការពាក់ព័ន្ធផងដែរជាមួយក្រុមប្រឹក្សាឃុំសុទ្ធជាមួយ និងសកម្មភាពកាន់តែមានច្រើនឡើងផងដែរ (Marschke, 2003 and FACT, 2005) ។ នេះប្រហែលជាហើយឡើងដោយសារ សិទ្ធិអំណាចកាន់តែច្រើនដែលសហគមន៍នេសាទទទួលបាន នៅពេលពីងផ្អែកទៅលើរចនាសម្ព័ន្ធរបស់សមត្ថកិច្ចរដ្ឋបាល និងនយោបាយដែលមានការចាត់ចែងបានរឹងមាំជាង ។ អភិបាលកិច្ចវិមជ្ឈការនៅថ្នាក់ឃុំ គឺជាការសន្យាឱ្យមានការចូលរួមពីសំណាក់រចនាសម្ព័ន្ធដែលបានបង្កើតនៅមូលដ្ឋាន និងអាចជំរុញជ្រាបរប្រឆាំងនៃកំណើន និងការទាក់ទាញនៃតម្រូវការឱ្យមានគណនេយ្យភាព ។ លើសពីនេះ ការស្ថិតនៅក្រោមក្របខ័ណ្ឌនៃក្រុមប្រឹក្សាឃុំ គឺជាការផ្តល់ឱ្យមានការសម្របសម្រួលនូវសកម្មភាពនានា ប្រសិនបើនៅក្នុងតំបន់គ្រប់គ្រងរបស់ក្រុមប្រឹក្សាឃុំនោះ មានសហគមន៍នេសាទជាចំនួនច្រើនជាងមួយ ។ ទោះជាយ៉ាងណាក៏ដោយ ប្រការជាច្រើននៅតែទាក់ទងទៅនឹងការកំណត់ព្រំដែននៃសមត្ថកិច្ចរបស់សហគមន៍នេសាទទៅអនាគត ។

បច្ចុប្បន្ន អនុក្រឹត្យស្តីពីការគ្រប់គ្រងសហគមន៍នេសាទមានចែងអំពីកាតព្វកិច្ច (មាត្រា ៦) ដែលតម្រូវឱ្យក្រុមប្រឹក្សាឃុំធ្វើសហប្រតិបត្តិការនៅក្នុងការបង្កើតសហគមន៍នេសាទ ។ ក្រៅពីនេះក៏មានចែង (នៅក្នុងមាត្រា ១៥) ថា ក្រុមប្រឹក្សាឃុំនឹងត្រូវអញ្ជើញឱ្យចូលរួមនៅក្នុងដំណើរការបោះឆ្នោតនៃគណៈកម្មការសហគមន៍ ។ ប្រការទាំងនេះមិនមានចែងច្បាស់អំពីការតម្រូវឱ្យសហគមន៍នេសាទ ដំណើរការនៅក្រោមការណែនាំទូទៅរបស់ក្រុមប្រឹក្សាឃុំនោះទេ ។ ហេតុនេះចាំបាច់ត្រូវចាត់វិធានការទុកជាមុនដើម្បីពិនិត្យមើលចំណុចនេះ ។

មានវិធានចំនួនពីរដែលអាចជួយឱ្យសម្រេចគោលដៅនេះ ។ វិធានទីមួយ គឺត្រូវបង្កើតច្បាប់សមរម្យ ដើម្បីសម្រួលចំណុចនេះ ដូចជាសេចក្តីសម្រេចរួម (ប្រកាស) របស់ក្រសួងកសិកម្ម និងក្រសួងមហាផ្ទៃ (Oberndorf, 2004) ។ វិធានទីពីរគឺទុកឱ្យកិច្ចការនេះវិវត្តន៍ដោយខ្លួនឯង នៅក្នុងកាលៈទេសៈនៃបរិបទជាក់លាក់នីមួយៗ រហូតបានទទួលបទពិសោធន៍ដល់កម្រិតមួយ ដែលកិច្ចសហប្រតិបត្តិការបែបនេះ នាំឱ្យមានការគោរពសង្គត់ខាងក្រោមដើម្បីឱ្យបង្កើតចំណងទាក់ទងបែបនេះ ។ រហូតមកទល់ពេលនេះ នៅក្នុងប្រទេសកម្ពុជា ដំណើរកំណែទម្រង់វិស័យជលផលទាំងមូល បានកើតឡើងក្រោមរូបភាពនៃការរួមបញ្ចូលគ្នានៃវិធានទាំងពីរនេះ ។ គ្មានហេតុផលណាមួយដែលតម្រូវឱ្យធ្វើការផ្លាស់ប្តូរដំណើរការនេះទេ ។

៣.១១ កិច្ចសហការជាមួយអង្គការសង្គមស៊ីវិល

តួនាទីរបស់អង្គការសង្គមស៊ីវិលនៅក្នុងការបង្កើតសហគមន៍នេសាទត្រូវបានទទួលស្គាល់ជាទូទៅ ។ ប្រជាពលរដ្ឋនៅក្នុងសហគមន៍នេសាទក៏មានអារម្មណ៍ផងដែរអំពីអត្ថប្រយោជន៍ ទាំងអត្ថប្រយោជន៍ខាងសម្ភារៈ និងក្រៅពីសម្ភារៈ ដែលបានពីការចូលរួមរបស់សង្គមស៊ីវិល ។ ទោះជាយ៉ាងណាក៏ដោយ ដូចជានៅក្នុងកិច្ចផ្តួចផ្តើមដែលនាំមុខដោយរដ្ឋដែរ ដែលជាទិដ្ឋភាពរួមកើតមាននៅក្នុងប្រទេសជាច្រើននៅអាស៊ី តួនាទីរបស់អង្គការសង្គមស៊ីវិល ត្រូវស្ថិតនៅក្រោមការត្រួតពិនិត្យប្រកបដោយការប្រុងប្រយ័ត្ន ។ ស្ថានភាពពិតប្រាកដនៅក្នុងប្រទេសកម្ពុជា មានលក្ខណៈខុសប្លែកបន្តិច ។ ដោយសារស្ថានភាពដែលប្រជាពលរដ្ឋ បានជួបប្រទះនៅដើមមសវត្សរ៍ឆ្នាំ ១៩៩០ ជំនួយមិនមែនរដ្ឋាភិបាលបានក្លាយជាប្រភពចំបងសម្រាប់ជួយសង្រ្គោះជីវិត និងការចិញ្ចឹមជីវិត

នៅក្នុងប្រទេសកម្ពុជា។ ភាពបត់បែន កត្តាជម្រុញពិជ្ជក្នុង ចេតនាល្អ និងលទ្ធភាពកម្មវិធី គឺជាចំណុចសំខាន់ចំបងរបស់ អង្គការមិនមែនរដ្ឋាភិបាល។ ទោះជាយ៉ាងណាក៏ដោយ អង្គការទាំងនោះមិនសូវតែទាំងមាំមួនជាមួយនូវសមត្ថភាព ឬចំណេះដឹង ពិសេសអំពីវិស័យជាក់លាក់ ដែលអង្គការទាំងនោះធ្វើការជាមួយនោះឡើយ។ ដើម្បីជំនះបាននូវចំណុចខ្លះខាតនេះ អង្គការទាំង នោះបានស្វែងរកសេវាពីទីប្រឹក្សាអន្តរជាតិ និងនៅក្នុងស្រុក ដើម្បីផ្តល់យោបល់ដល់ខ្លួនអំពីវិធានការសមស្របដែលគួរអនុវត្ត។

ត្រូវធ្វើការអង្កេតអំពីតួនាទីរបស់អង្គការចាត់តាំងបែបប្រពៃណីដែលមានស្រាប់នៅកម្រិតភូមិផងដែរ។ គណៈកម្មការ វត្ត និងទឹកខ្លែងនៅក្នុងវត្ត បានផ្តល់នូវវិទ្យាសាស្ត្រសហគមន៍តែមួយគត់ ដែលនៅបន្តដំណើរការបច្ចុប្បន្ននៅតាមជនបទ។ ភាគ ច្រើននៃការប្រមូលផ្តុំរបស់សហគមន៍នេសាទបានធ្វើឡើងនៅក្នុងបរិវេណនៃវត្តនៅក្នុងភូមិ។ ការពិនិត្យមើលជាលក្ខណៈប្រព័ន្ធអំពី ចំណងទាក់ទងដ៏មានប្រយោជន៍រវាងសហគមន៍នេសាទ និងគណៈកម្មការវត្ត គឺជាផ្នែកមួយដែលត្រូវសិក្សាឱ្យបានស៊ីជម្រៅ (Pellini, 2004) ។

ទាក់ទងនឹងការប្រឈមទៅអនាគតនៅក្នុងវិស័យនេសាទទឹកសាបក្នុងប្រទេសកម្ពុជា និងជាពិសេស ទាក់ទងជាមួយ ការ កើតឡើងកាន់តែច្រើន និងការបង្កើតសហគមន៍នេសាទតាមផ្លូវច្បាប់ ការបញ្ជាបខ្លះខ្លួនសកម្មភាពនានារបស់អង្គការសង្គម ស៊ីវិល អាចផ្តល់អត្ថប្រយោជន៍សម្រាប់នាយកដ្ឋានជលផល សហគមន៍ដែលមានបំណងបង្កើតជាសហគមន៍នេសាទ និងសម្រាប់ អង្គការសង្គមស៊ីវិលខ្លួនឯងផងដែរ។ ការបង្កើតក្រុមការងារបច្ចេកទេសខាងជលផល (Department of Fisheries, 2005) ដែលធ្វើសកម្មភាពជាអន្តរការី និងជាដៃគូរវាងនាយកដ្ឋានជលផល សហគមន៍ម្ចាស់ជំនួយ និងអង្គការសង្គមស៊ីវិល គឺជាជំហាន មួយតាមទិសដៅត្រឹមត្រូវ។ ទោះជាយ៉ាងណាក្តី នៅកម្រិតដែលមានលក្ខណៈជាក់ស្តែងជាងនេះ ប្រការសំខាន់ជាងនេះ គឺអង្គការ សង្គមស៊ីវិលត្រូវសហការជាមួយការិយាល័យជលផលខេត្ត នៅលើការងារទាក់ទងនឹងសហគមន៍នេសាទ។ នៅកម្រិតនេះ ដំណើរ- ការដែលបង្កើនចំណេះដឹងតាមវិធីឆ្លើយឆ្លងទៅវិញទៅមក គឺជាតម្រូវការយ៉ាងខ្លាំង។ អង្គការទាំងនេះត្រូវការនូវចំណេះដឹង ជាច្រើនបន្ថែមទៀតអំពីលក្ខណៈជាក់លាក់នៃការនេសាទទឹកសាប (ទិដ្ឋភាពអេកូឡូស៊ី សង្គម សេដ្ឋកិច្ច បច្ចេកវិទ្យា និងស្ថាប័ន ។ល។) ហើយបុគ្គលិកការិយាល័យជលផលខេត្ត ត្រូវការនូវចំណេះដឹងជាច្រើនបន្ថែមទៀតអំពីកត្តាមនុស្ស ដែលទាក់ទងនឹងការ គ្រប់គ្រងធនធានធម្មជាតិ (ចំណេះដឹងជាមូលដ្ឋានអំពីការរៀបចំសហគមន៍ វិធីប្រមូលព័ត៌មាន ការរៀនសូត្រពីប្រជាពលរដ្ឋ ។ល។) ។ ការផ្លាស់ប្តូរចំណេះដឹងបែបនេះអាចត្រូវធ្វើឡើងនៅថ្នាក់ខេត្ត និងចាត់ចែងឡើងដោយការិយាល័យជលផលខេត្ត រួមជា មួយសម្ព័ន្ធភាពនៃអង្គការសង្គមស៊ីវិល ដែលធ្វើការនៅក្នុងខេត្តពាក់ព័ន្ធ។ ដោយហេតុថា បច្ចុប្បន្ន សហគមន៍នេសាទ គឺជាកិច្ចផ្តួច- ផ្តើមដែលដឹកនាំដោយរដ្ឋ ការធ្វើឱ្យប្រាកដថា ជំនួយរបស់អង្គការមិនមែនរដ្ឋាភិបាលត្រូវបានពង្រីកនៅទូទាំងសហគមន៍នេសាទ ក្នុងផ្ទៃប្រទេស គឺជាប្រការសំខាន់ណាស់។ គួរធ្វើការចងក្រងបទដ្ឋានដែលមានការឯកភាពគ្នា សម្រាប់សម្រួលការងារនេះ។

៣.១២ ការតម្រង់ទិសការងារស្រាវជ្រាវ និងការអភិវឌ្ឍ

ដើម្បីដោះស្រាយការប្រឈមដែលយើងបានធ្វើអត្តសញ្ញាណពីខាងដើម គេត្រូវការឱ្យមានការតម្រង់ទិសសកម្មភាព និង អាទិភាពនៃការស្រាវជ្រាវ និងអភិវឌ្ឍន៍។ បញ្ហាស្រាវជ្រាវ និងអភិវឌ្ឍន៍ជលផលត្រូវបានដាក់បញ្ចូលទៅក្នុងស្ថាប័ននេះ និងបាន ចាត់ចែងយ៉ាងល្អ នៅក្រោយឆ្នាំ ១៩៩៥។ វិទ្យាស្ថានស្រាវជ្រាវ និងអភិវឌ្ឍន៍នេសាទទឹកសាប (IFReDI) ត្រូវបានបង្កើតឡើង

ដោយមានអាណត្តិ ដើម្បីគាំទ្រការងារអភិវឌ្ឍន៍វិស័យនេសាទទឹកសាបដោយចីរភាព។ វិទ្យាស្ថាន IFRDI បានបង្កើតឡើង នូវរបៀបវារៈសមស្របតាមបែបប្រពៃណី ទាក់ទងនឹងការស្រាវជ្រាវ និងអភិវឌ្ឍជីវៈ-អេកូឡូស៊ី សេដ្ឋកិច្ច-សង្គម និងបច្ចេក-វិទ្យា។ ក្រៅពីនេះ មានស្ថាប័នរដ្ឋ និងអង្គការសង្គមស៊ីវិលជាច្រើនផ្សេងទៀត ដែលផ្តល់ការគាំទ្រកិច្ចផ្តួចផ្តើមស្រាវជ្រាវទាំងនេះ ដែលមានឥទ្ធិពលទៅលើប្រព័ន្ធដីផ្ទៃ និងធនធានក្នុងទឹក និងក្នុងបរិបទនៃសេដ្ឋកិច្ច-សង្គមរបស់សហគមន៍ដែលពាក់ព័ន្ធ ។

គោលដៅទាំងពីរ ពោលគឺ ការស្រាវជ្រាវ និងអភិវឌ្ឍន៍ ត្រូវតែផ្តោតលើភាពពេញលេញនៃធនធានធម្មជាតិ និងសុខុ-មាលភាពរបស់សហគមន៍។ ចាំបាច់ត្រូវតែមានការប្តេជ្ញាដើម្បីផលិតទិន្នន័យ និងប្រមូលព័ត៌មាន និងការតាមដានអំពីដំណើរការ សង្គមប្រកបដោយលក្ខណៈដែលមានការចូលរួមជាងមុន ដោយផ្តោតការយកចិត្តទុកដាក់ឱ្យបានគ្រប់គ្រាន់ចំពោះវិស័យនៃ ចំណេះដឹងនៅមូលដ្ឋាន អំពីសេដ្ឋកិច្ច-សង្គមនិងអេកូឡូស៊ី ដែលអាចទុកចិត្តបាន។ ត្រូវផ្តោតការយកចិត្តទុកដាក់ចំពោះ "ភាពជាក់ ស្តែងនៅកម្រិតមូលដ្ឋាន" អំពីទិដ្ឋភាពអេកូឡូស៊ី និងសង្គមវិមជ្ឈការ ដោយពុំធ្វើឱ្យបាត់បង់ទស្សនទានអំពីក្របខ័ណ្ឌធំទូលាយ នៃ "ទិដ្ឋភាពនៅលើពិភពលោកឡើយ" ។ ការផ្លាស់ប្តូរគំរូនៃការស្រាវជ្រាវ និងអភិវឌ្ឍន៍ គឺជាការប្តេជ្ញាចំពោះដំណើរការនៃការវិភាគ អំពីស្ថានភាពទាំងនៅកម្រិតមូលដ្ឋាន និងនៅកម្រិតពិភពលោក នៅក្នុងពេលជាមួយគ្នា។ លក្ខខណ្ឌសំខាន់ៗ ដែលបានកំណត់ទុកជា មុន ដើម្បីសម្រេចគោលដៅនេះ គឺជាការតម្រូវឱ្យអ្នកស្រាវជ្រាវ និងអ្នកបច្ចេកទេសនេសាទ ចាត់វិធានការដែលគ្រោងទុកជាមុន ដើម្បីបង្កើនទំនាក់ទំនងឱ្យបានជិតស្និទ្ធជាងមុន និងតាមវិធីជាលក្ខណៈប្រព័ន្ធជាងមុន នៅក្នុងការងារទាក់ទងនឹងសហគមន៍ នេសាទ ឬមួយដោយផ្ទាល់ ឬមួយតាមរយៈកិច្ចសហការជាមួយអ្នកគ្រប់គ្រងជលផល នៅក្នុងការិយាល័យជលផលតាមខេត្ត នីមួយៗ¹⁷ ។

គោលដៅទាំងពីរ ពោលគឺ ការស្រាវជ្រាវ និងអភិវឌ្ឍន៍ ត្រូវតែផ្តោតលើភាពពេញលេញនៃធនធានធម្មជាតិ និងសុខុមាលភាព របស់សហគមន៍។

ការវាយតម្លៃអំពីតម្រូវការឱ្យមានការស្រាវជ្រាវ និងការអភិវឌ្ឍន៍ថ្មីៗ មិនមែនជាការងាយស្រួលនោះឡើយ។ ដោយ សារការស្រាវជ្រាវ និងការអភិវឌ្ឍន៍ផ្តោតទៅលើ "ភាពជាក់ស្តែងនៅកម្រិតមូលដ្ឋាន" សមាជិកសហគមន៍នេសាទ ប្រហែលជាពុំ អាចបញ្ចេញឱ្យដឹងអំពីតម្រូវការរបស់ខ្លួនតាមទម្រង់នៃសំណើជាក់លាក់បាននោះឡើយ។ ត្រូវស្វែងរកគោលគំនិតសម្រាប់ការ ស្រាវជ្រាវ និងអភិវឌ្ឍន៍ ឱ្យបានកាន់តែច្រើនឡើង ពីក្នុងចំណោមសំណួរនានារបស់សមាជិកសហគមន៍នេសាទ ទាក់ទងនឹងដីធ្លី និងធនធានទឹក ដែលសហគមន៍ទើបតែទទួលបាននៅពេលថ្មីៗនេះ។ យើងបានផ្តល់ឧទាហរណ៍ខ្លះៗ ដើម្បីបង្ហាញអំពីការប្រឈម ជាច្រើនបែប ទាក់ទងនឹងការស្រាវជ្រាវទៅអនាគត។

¹⁷ យោងតាមអនុក្រឹត្យស្តីពីការគ្រប់គ្រងសហគមន៍នេសាទ មាត្រា ២០ គណៈកម្មការសហគមន៍អាច "សុំការគាំទ្របច្ចេកទេស និងហិរញ្ញវត្ថុ ពីសមត្ថកិច្ចជលផល ស្ថាប័នពាក់ព័ន្ធ និងម្ចាស់ជំនួយ ដើម្បីអនុវត្តសកម្មភាពរបស់សហគមន៍នេសាទ"

(i) ការប្រែប្រួលនៃទំហំ និងសមាសភាគនៃប្រភេទផលនេសាទ និងការគំរាមកំហែងថ្មីចំពោះបរិស្ថាន

ការប្រែប្រួលរូបវន្តនៃការគ្រប់គ្រងតំបន់ទំនាបលិចទឹក ទំនងជាមានឥទ្ធិពលទៅលើទម្រង់នៃការធ្វើរោងចក្រ និងការរកចំណី របស់ពពួកត្រីស និងត្រីខ្មៅ នៅក្នុងប្រព័ន្ធនេះ។ អ្នកនេសាទ ដែលមានសកម្មភាពនៅក្នុងកន្លែងនេសាទសហគមន៍ណាមួយ ជាក់លាក់ អាចបានត្រឹមតែធ្វើការកត់សំគាល់អំពីការប្រែប្រួលនៅកម្រិតមូលដ្ឋានទាក់ទងនឹងត្រីខ្មៅ។ ឧទាហរណ៍៖ អ្នកទាំងនោះ ចង្កុលបង្ហាញអំពីទឹកដែលហូរយ៉ាងលឿន និងគ្មានអ្វីវាងស្ទះ ចេញពីផ្លូវទឹកនានានៅក្នុងតំបន់ទំនាបលិចទឹក ចូលទៅក្នុងស្ទឹង បន្ទាប់ពីការរំលាយឡូត៍នេសាទ បាននាំឱ្យមានកំណើនផលនេសាទជាពពួកត្រីខ្មៅនៅក្នុងទន្លេនានា។ ទោះជាយ៉ាងនេះក្តី អ្នកនេសាទអាចពុំទទួលបានអាយុណ៍បានគ្រប់គ្រាន់អំពីអន្តរកម្មវាងប្រភេទត្រីស និងការប្រែប្រួលនៃប្រព័ន្ធអេកូឡូស៊ីទាំងមូលឡើយ។ នេះជាចំនុចដែលអ្នកវិទ្យាសាស្ត្រ និងអ្នកគ្រប់គ្រងជលផលត្រូវតែសហការជាមួយបណ្តាញសហគមន៍មូលដ្ឋានដើម្បីសិក្សា និងគ្រប់គ្រងពពួកត្រីស នៅទូទាំងតំបន់ដែលមានរបាយប្រភេទត្រីស។

ការជីកយកខ្សាច់ពីក្នុងទន្លេនានា សម្រាប់ផ្គត់ផ្គង់ឧស្សាហកម្មសាងសង់ដែលកាន់តែរីកចម្រើនឡើង គឺជាការគំរាមកំហែងផ្សេងទៀត ចំពោះបរិស្ថាន និងដែលកើតឡើងយ៉ាងឆាប់រហ័ស។ "ការទន្រ្ដានបន្តិចម្តងៗចូលទៅក្នុងតំបន់ដីសើម" ដែលត្រូវបានគេហៅ "ដីឥតប្រយោជន៍" ក៏មាននិរន្តរភាពកើនឡើងផងដែរ សម្រាប់ធ្វើការសាងសង់ នៅជិតមជ្ឈមណ្ឌលនៃទីក្រុងដែលនឹងកើតឡើង។ ប្រការទាំងនេះអាចនាំឱ្យមានការផ្លាស់ប្តូរជាចម្រើនចំពោះលំហូរទឹក និងសមត្ថភាពស្រូបទឹកជំនន់។ អ្នកនេសាទមានចំណេះដឹងតិចតួចណាស់អំពីប្រការទាំងនេះ។ ត្រូវធ្វើការសិក្សានិរន្តរភាពទាំងពីរនេះដោយប្រុងប្រយ័ត្ន។ ទាក់ទងនឹងបញ្ហាចុងក្រោយនេះ ប្រការចម្រើននៅក្នុងការវាយតម្លៃទាបអំពីទិដ្ឋភាពសេដ្ឋកិច្ចនៃតំបន់ដីសើម (Ratner et al, 2005) ។

(ii) បញ្ឈប់ការនេសាទដែលមានលក្ខណៈបំផ្លាញ

កម្លាំងនេសាទសរុបបានកើនឡើង ក្រោយពេលមានការបង្កើតសហគមន៍នេសាទ។ ប៉ុន្តែ ការនេសាទទាំងនេះមានលក្ខណៈរាយប៉ាយ នៅទូទាំងតំបន់ទំនាបលិចទឹកទាំងមូល ។ អត្រានៃការនេសាទដែលមានលក្ខណៈបំផ្លាញក៏បានកើនឡើងផងដែរ ទន្ទឹមនឹងការបង្កើតសហគមន៍នេសាទ។ ការកូសបញ្ជាក់អំពីឥទ្ធិពលអវិជ្ជមាននៃការនេសាទដែលមានលក្ខណៈបំផ្លាញ ក៏ប្រហែលជាមានសារៈសំខាន់ជាងការដាក់ឱ្យប្រើប្រាស់ឧបករណ៍នេសាទបែបថ្មីទៅទៀត។ ផលប៉ះពាល់នីមួយៗដោយឡែកពីគ្នា និងផលប៉ះពាល់សរុបរួមគ្នានៃសកម្មភាពបែបនេះ នឹងលេចឡើងយ៉ាងច្បាស់នៅក្នុងកន្លែងនេសាទសហគមន៍ ជាងនៅក្នុងឡូត៍នេសាទដែលមានទំហំធំនោះទៅទៀត។ ហេតុនេះត្រូវបង្កើតការយល់ដឹងឱ្យបានកាន់តែច្រើនឡើងថែមទៀតក្នុងចំណោមអ្នកនេសាទនានា។ ត្រូវធ្វើឱ្យអ្នកនេសាទទាំងនោះបានយល់ដឹងអំពីផលប៉ះពាល់ចំពោះជីវសាស្ត្រ និងប្រព័ន្ធអេកូឡូស៊ី បណ្តាលពីសកម្មភាពរបស់អ្នកទាំងនោះ តាមរយៈការប្រើប្រាស់យុទ្ធសាស្ត្រប្រាស្រ័យទាក់ទងជាច្រើនបែប¹⁸ ។ ការសិក្សាជាលក្ខណៈប្រព័ន្ធអំពីការបង់ខាត និងផលចំណេញខាងសង្គម និងសេដ្ឋកិច្ច នៃឧបករណ៍នេសាទនានា ដែលកំពុងប្រើប្រាស់ គឺជាជំនួយនៅក្នុងការធ្វើសេចក្តីសម្រេចដែលមានការដឹងពូជមុន អំពីការគ្រប់គ្រងសកម្មភាពនេសាទ។

¹⁸ ការប្រាស្រ័យទាក់ទងតាមមធ្យោបាយដែលមានលក្ខណៈស្របគ្នាជាមួយវប្បធម៌បច្ចុប្បន្ននៃប្រជាពលរដ្ឋ គឺជាវិធីដែលមានប្រសិទ្ធភាពជាងការប្រាស្រ័យទាក់ទងជាលាយលក្ខណ៍អក្សរទៅទៀត។ មធ្យោបាយនេះអាចរួមបញ្ចូល សិល្បៈ និងចម្រៀមប្រពៃណី ល្ខោនអាយ៉ង បូរីខ្យុ។

(iii) កសិកម្មក្នុងតំបន់ទំនាបលិចទឹក

ការប្រើប្រាស់កាន់តែច្រើនឡើងនូវតំបន់ទំនាបលិចទឹកសម្រាប់ការធ្វើកសិកម្ម ជាពិសេសសម្រាប់ការធ្វើស្រែ និង កាន់តែកើនឡើងជាបន្ថែមទៀត នៅពេលមានការបង្កើតសហគមន៍នេសាទ។ ជំហានដំបូងគឺជាការរាងការព្រលិតទឹកកាន់តែ ច្រើនជាបន្ថែមទៀតដើម្បីយកដីធ្វើកសិកម្ម និងដើម្បីយកអុស។ គួរតែធ្វើការពិនិត្យអំពីផលប៉ះពាល់លើការបន្តពូជ និងការ រកចំណីនៃពូកត្រីខ្មៅ។ សកម្មភាពដែលនឹងកើតមានជាបន្ត គឺកំណើននៃការប្រើប្រាស់ជីគីមី និងថ្នាំគីមីកសិកម្ម ពិសេសកំប្រជា ពលរដ្ឋជាចំនួនកាន់តែច្រើនឡើង។ ផលប៉ះពាល់ត្រួតគ្នានៃសកម្មភាពទាំងនេះទៅលើគុណភាពទឹកនៅក្នុងតំបន់ទំនាបលិចទឹក និងផលប៉ះពាល់អវិជ្ជមាននៃគុណភាពទឹកចំពោះធនធានជលផលគឺជាផ្នែកមួយផ្សេងទៀត ដែលត្រូវការឱ្យមានកំណើននៃ ការយល់ដឹង ការតាមដានកាន់តែហ្មត់ចត់ និងការស្រាវជ្រាវ¹⁹។ ត្រូវមានការស្រាវជ្រាវអំពីដំណាំផ្សេងពីស្រូវ ដំណាំដែលត្រូវ ចំណាយតិច និងកសិកម្មសិរិវាងដែលអាចបង្កើនការប្រើប្រាស់តំបន់ទំនាបលិចទឹក ប៉ុន្តែទៅតាមទម្រង់ដែលមិនបង្កគ្រោះថ្នាក់ ចំពោះប្រព័ន្ធអេកូឡូស៊ី។ គួរផ្តល់អាទិភាពចំពោះការសិក្សាដកស្រង់បទពិសោធន៍ពីប្រទេសនានាផ្សេងទៀតនៅក្នុងតំបន់ និងនៅ ក្រៅតំបន់ដែលប្រឈមនឹងទ្រោះប្រហាក់ប្រហែលគ្នានៃការប្រើប្រាស់តំបន់ទំនាបលិចទឹក²⁰ ។

ត្រូវមានការស្រាវជ្រាវអំពីដំណាំផ្សេងពីស្រូវ ដំណាំដែលត្រូវការចំណាយតិច និងកសិកម្មសិរិវាងដែលអាចបង្កើនការប្រើប្រាស់ តំបន់ទំនាបលិចទឹក ប៉ុន្តែទៅតាមទម្រង់ដែលមិនបង្កគ្រោះថ្នាក់ចំពោះប្រព័ន្ធអេកូឡូស៊ី។

(iv) ផលប៉ះពាល់នៃរចនាសម្ព័ន្ធដែលបានកសាងឡើង

ការស្រាវជ្រាវអំពីផលប៉ះពាល់នៃរចនាសម្ព័ន្ធទៅលើលំហូរទឹកច្រើនតែបានធ្វើឡើងសម្រាប់រចនាសម្ព័ន្ធខ្នាតធំ ដែលមាន ផលប៉ះពាល់ចំពោះផ្ទៃដីទឹកភ្លៀងនៃរាងទន្លេទាំងមូល។ ការយកចេញរបាំងព្រលិតដែលបានដាក់នៅក្នុងអតីតឱ្យនេសាទ មានន័យថា នៅពេលទិញស្រែក និងពុំមានអ្វីជាឧបសគ្គរវាងលំហូរទឹកទៀតឡើយ។ ករណីនេះនឹងធ្វើឱ្យរដូវនេសាទមានរយៈពេល កាន់តែខ្លី និងអាចធ្វើឱ្យមានសល់ទឹកតិចតួចតែប៉ុណ្ណោះសម្រាប់កសិករ។ ការបង្កើតរបាំងតូចៗជាថ្មីនៅក្នុងតំបន់ ទំនាបលិចទឹកនឹងកាន់តែកើនឡើង និងនាំឱ្យមានវិវាទកាន់តែច្រើនឡើងផងដែរ។ ការធ្វើបែបនេះក៏អាចនាំឱ្យមានកំណើននៃវិវាទថ្មីៗ ផងដែរ រវាងអ្នកដែលស្ថិតនៅក្នុងតំបន់ទំនាបលិចទឹកនេសាទសហគមន៍ ដែលជាអ្នកពឹងផ្អែកជាសំខាន់លើការដាំដំណាំ និងអ្នកដែលពឹងផ្អែក ជាសំខាន់លើការធ្វើនេសាទ។ ការវាយតម្លៃអំពីការប្រែប្រួលនៅកម្រិតមូលដ្ឋានបែបនេះមានសារៈសំខាន់ណាស់ សម្រាប់បង្កើត ទំនាក់ទំនងរវាងរចនាសម្ព័ន្ធបរិស្ថាន ឌីណាមិកនិងភាពប្រែប្រួលនៃប្រព័ន្ធក្នុងមូលដ្ឋាន និង ជម្រើសលើជីវភាពរស់នៅរបស់ប្រជា ពលរដ្ឋ នៅក្នុងបរិបទនៃសហគមន៍នេសាទ។

¹⁹ សូមអាន ADB, 2005 នូវសេចក្តីសង្ខេបច្បាស់លាស់អំពីលក្ខណៈឌីណាមិកនៃដី-ទឹក និងបញ្ហាអេកូឡូស៊ីដែលពាក់ព័ន្ធ ។

²⁰ វៀតណាម ឥណ្ឌូណេស៊ី និងបង់ក្លាដែស គឺជាជម្រើសច្បាស់លាស់ក្នុងចំណោមប្រទេសដទៃទៀត ។

(v) ការស្វែងយល់ពីមុខរបរច្រើនមុខ និងការផ្លាស់ប្តូរមុខរបរ

ទន្ទឹមនឹងការដាក់ឱ្យប្រើប្រាស់សហគមន៍នេសាទ ទំហំនៃមុខរបរច្រើនបែបនឹងកើនឡើងផងដែរ។ ការប្រែប្រួលនៃសកម្មភាពទៅតាមរដូវ រវាងបុរស និងស្ត្រី ក៏ដូចជាប្រភពនៃការពាក់ព័ន្ធរបស់កុមារ ក៏ត្រូវឱ្យមានការតាមដានដោយប្រុងប្រយ័ត្នផងដែរ។ សក្តានុពលនៃកំណើនការត្រួតត្រានៅមូលដ្ឋានទៅលើធនធាន ដែលកាត់បន្ថយការធ្វើចំណាកស្រុករវាងជនបទនិងទីក្រុងគឺជាបាតុភូត ដែលត្រូវតែធ្វើការសិក្សាផងដែរ។ ការធ្វើឱ្យតំបន់នៅជនបទស្រូបយកកម្លាំងពលកម្មកាន់តែច្រើន គឺជាគោលដៅសំខាន់សម្រាប់អភិវឌ្ឍន៍សេដ្ឋកិច្ចកម្ពុជា។ ការផ្លាស់ប្តូរស្ថាប័ន ដែលនឹងនាំឱ្យមានការកាត់បន្ថយសម្ពាធនៃចំនួនប្រជាជនទៅលើធនធានធម្មជាតិសម្រាប់រយៈពេលវែង គឺជាសម្មតិកម្មមួយដែលត្រូវតែធ្វើការសិក្សាផងដែរ។ លក្ខខណ្ឌដែលនាំឱ្យមានការបង្កើតសហគ្រាសលំដាប់ទីពីរ និងលំដាប់ទីបីនៅក្នុងជនបទដែលជាលទ្ធផលនៃមុខងារដែលមានភាពរស់រវើករបស់សហគមន៍នេសាទគឺជាប្រការសំខាន់ដើម្បីស្វែងយល់អំពីទំហំនៃការផ្លាស់ប្តូរមុខរបរនៅជនបទ។ ការពិនិត្យមើលភាពប្រែប្រួលទាំងនេះនៅក្នុងរយៈពេលវែងមានសារៈសំខាន់ណាស់ ប្រសិនបើត្រូវធ្វើការវាយតម្លៃអំពីផលប៉ះពាល់នៃកំណែទម្រង់វិស័យជលផលទៅលើសេដ្ឋកិច្ច។

សក្តានុពលនៃកំណើនការត្រួតត្រានៅមូលដ្ឋានទៅលើធនធាន ដែលកាត់បន្ថយការធ្វើចំណាកស្រុករវាងជនបទនិងទីក្រុង គឺជាបាតុភូត ដែលត្រូវតែធ្វើការសិក្សាផងដែរ។ ការធ្វើឱ្យតំបន់នៅជនបទស្រូបយកកម្លាំងពលកម្មកាន់តែច្រើន គឺជាគោលដៅសំខាន់សម្រាប់អភិវឌ្ឍន៍សេដ្ឋកិច្ចកម្ពុជា។

(vi) ការអភិវឌ្ឍន៍ គឺជាសេរីភាព

អ្នកមានរបរគ្រប់គ្រងឡូត៍នេសាទបានលើកស្ទើរឱ្យមានការចាប់ផ្តើមឡើងវិញនូវប្រព័ន្ធឡូត៍នេសាទ។ បច្ចុប្បន្ន ពុំមានដំណើរការគ្រប់គ្រាន់តាមផ្លូវច្បាប់ សម្រាប់ធ្វើការវាយតម្លៃសំណើទាំងនោះឡើយ។ នេះក៏អាចជាចំណែកមួយដែលនាំឱ្យកើតមានទំនាស់សង្គមផងដែរ រវាងសហគមន៍អ្នកនេសាទ ដែលធ្លាប់មានសេរីភាពក្នុងការធ្វើនេសាទដោយគ្មានបារម្ភអំពីការរៀបរយសង្គត់ និងផលប្រយោជន៍ផ្សេងទៀតនៅក្នុងរដ្ឋ ដែលមានបំណងបង្កើតឡើងវិញនូវអំណាចត្រួតត្រាធនធានជលផលនៅទូទាំងប្រទេស។ នៅពេលដែលសិទ្ធិលើការប្រើប្រាស់ និងរបបកម្មសិទ្ធិមានការប្រែប្រួលជាចម្រុះ ដោយសារបទបញ្ជារដ្ឋបាល ទស្សនទាននៃការចាប់យកមកវិញរបស់ក្រុមអ្នកមានអំណាច សុទ្ធតែជាប្រការដែលអាចកើតមានឡើង។ ការប្រែប្រួលបែបនេះអាស្រ័យជាសំខាន់ទៅលើទម្រង់នៃការវិវត្តនៃផលប្រយោជន៍សង្គម និងនយោបាយ នៅក្នុងតំបន់ដែលមានកំណើនភាពតានតឹងបែបនេះ។ ក្នុងករណីដែលប្រជាពលរដ្ឋជាច្រើនបានទទួលឥទ្ធិពលពីផលវិបាកនៃការអភិវឌ្ឍន៍សេរីភាពរបស់ពួកគេ លក្ខណៈបំពេញភារកិច្ច សម្ព័ន្ធភាពថ្មី និងយុទ្ធសាស្ត្រថ្មី អាចនឹងត្រូវបង្កើតឡើង (Sen, 1999) ។ ទោះបីការផ្លាស់ប្តូរខាងស្ថាប័នរួមចំណែក ឬមិនរួមចំណែកក្នុងការកាត់បន្ថយភាពខ្វះខាតនៅក្នុងប្រព័ន្ធប្រជាធិបតេយ្យនៅក្នុងប្រទេសមួយគឺជាបញ្ហាសង្គមក៏ដោយ គេត្រូវតែមានការសិក្សាអំពីប្រការទាំងនេះផងដែរ។

នៅពេលដែលសិទ្ធិលើការប្រើប្រាស់ និងរបបកម្មសិទ្ធិមានការប្រែប្រួលជាចម្រុះ ដោយសារបទបញ្ជារដ្ឋបាល ទស្សនទាននៃការចាប់យកមកវិញរបស់ក្រុមអ្នកមានអំណាចសុទ្ធតែជាប្រការដែលអាចកើតមានឡើង។

អនុសាសន៍

ស្ថាប័ន និងនាយកដ្ឋាននានារបស់រដ្ឋាភិបាលកម្ពុជា ត្រូវមានចំណាត់ការប្រកបដោយការប្តេជ្ញា ដើម្បីជំនះការលំបាក ជាច្រើនដែលសហគមន៍នៅជាប់ជម្រក និងអ្នកដើរតួជាច្រើនផ្សេងទៀត ដែលពាក់ព័ន្ធនៅក្នុងកំណែទម្រង់វិស័យជលផលនៅក្នុង ប្រទេសកម្ពុជាត្រូវប្រឈមដើម្បីធ្វើឱ្យប្រាកដថា ផលប្រយោជន៍ពីកំណែទម្រង់វិស័យជលផល ត្រូវបានចែកចាយដល់អ្នកដែល ជាគោលដៅក្នុងការទទួលបានផល។ ចំណាត់ការខ្លះៗក្នុងចំណោមចំណាត់ការទាំងអស់នេះ អាចនឹងសម្រេចទៅបានតាមរយៈការ ពង្រឹងកិច្ចសហប្រតិបត្តិការរវាងស្ថាប័នដែលមានស្រាប់។ ត្រូវធ្វើការការពិនិត្យឡើងវិញនៅក្នុងរបៀបវារៈនៃស្ថាប័នដែលមាន ស្រាប់ដើម្បីអនុវត្តសកម្មភាពផ្សេងទៀត។ ចំណាត់ការមួយចំនួនតូចអាចសម្រេចទៅបានតាមរយៈការបង្កើតកិច្ចផ្គត់ផ្គង់មធ្យមទាំង ស្រុងពីសំណាក់អ្នកពាក់ព័ន្ធទាំងឡាយ។ យើងលើកស្ទើរអនុសាសន៍សំខាន់មួយចំនួនតូចដូចខាងក្រោមដែលគួរតែយកទៅអនុវត្ត ហើយមិនមែនមានន័យថាមានតែអនុសាសន៍ត្រឹមប៉ុណ្ណោះទេ។ ប៉ុន្តែអនុសាសន៍ទាំងនេះចង្អុលបង្ហាញអំពីទិសដៅទូទៅដែលការ ស្រាវជ្រាវ និងគោលនយោបាយគួរតែយកចិត្តទុកដាក់ ប្រសិនបើត្រូវអនុវត្តកម្មវិធីកំណែទម្រង់វិស័យជលផលប្រកបដោយ ប្រសិទ្ធភាព និងដំណើរការទៅបានល្អ។

៤.១ ពូនាទីនាំមុខសម្រាប់វិទ្យាស្ថានស្រាវជ្រាវ និងអភិវឌ្ឍន៍នេសាទទឹកសាប

កំណែទម្រង់វិស័យជលផល ដែលបានដាក់ឱ្យអនុវត្តនៅក្នុងវិស័យនេសាទទឹកសាបប្រទេសកម្ពុជានឹងជួយធ្វើឱ្យមានការ ផ្លាស់ប្តូរនៅក្នុងវិស័យប្រាក់ចំណូលពីការនេសាទ។ គួរតែធ្វើការសិក្សាតាមដានអំពីការផ្លាស់ប្តូរដែលនឹងកើតឡើងនៅក្នុងផ្នែក បច្ចេកវិទ្យានេសាទ ឌីណាមិកជលសាស្ត្រ និងផលប៉ះពាល់នៃកត្តាទាំងនេះទៅលើប្រព័ន្ធអេកូឡូស៊ី។ គោលបំណងសំខាន់មួយ គឺ ការជំរុញជំរុញយបច្ចេកទេសនេសាទដែលផ្តល់ប្រសិទ្ធភាពខ្ពស់ ប៉ុន្តែក៏មិនបង្កការគំរាមកំហែងចំពោះប្រព័ន្ធអេកូឡូស៊ីផងដែរ។ ការកែសម្រួលបច្ចេកវិទ្យាតាមបែបប្រពៃណីខ្លះៗ ដោយប្រើប្រាស់សម្ភារៈជាវត្ថុធាតុដើមនៅក្នុងការកសាងឧបករណ៍នេសាទ អាចជាកិច្ចការមួយដែលត្រូវធ្វើការសិក្សាផងដែរ។ ដោយសារជំហាននៃការគ្រប់គ្រងដែននេសាទដោយសហគមន៍ និងកើនឡើងទៅ អនាគត ការយល់ដឹងអំពីឌីណាមិកជលសាស្ត្រនៅកម្រិតសហគមន៍នេសាទនីមួយៗ និងនាំឱ្យមានការប្រឈមកាន់តែច្រើន។ ត្រូវធ្វើការតាមដានឱ្យបានម៉ត់ចត់ និងសិក្សាជាបន្ត អំពីផលប៉ះពាល់នៃកត្តាខាងលើ ទៅលើត្រីប្រភេទនានា និងទៅលើប្រព័ន្ធ អេកូឡូស៊ីនៃដែនទឹក។ ត្រូវធ្វើការពិចារណាអំពីការប្រើប្រាស់វិធាននៃការចូលរួមរបស់សហគមន៍នៅក្នុងការសិក្សាតាមដាន និង ការស្រាវជ្រាវខាងលើ។ វិទ្យាស្ថានស្រាវជ្រាវ និងអភិវឌ្ឍន៍នេសាទទឹកសាប គួរដើរតួនាទីនាំមុខដើម្បីធ្វើការស្រាវជ្រាវរកវិធី នានាដើម្បីសម្របសម្រួលឱ្យមានចំណាត់ការស្រាវជ្រាវ និងអភិវឌ្ឍន៍ដោយមានការចូលរួមសមស្របពីសំណាក់បុគ្គល និង សហគ្រាស ដែលមានសមត្ថភាពចំណាញ់។ វិទ្យាស្ថាននេះ គួរបង្កើតប្រព័ន្ធជំរុញជំរុញតាមបែបឆ្លើយឆ្លងដើម្បីផ្ទេរព័ត៌មានដែល បានពីការស្រាវជ្រាវ ឬបច្ចេកទេសទៅឱ្យកសិករ អ្នកនេសាទ និង សហគមន៍នេសាទ និងដើម្បីទទួលបានចម្លើយពីអ្នកទាំង នោះមកវិញ អំពីអ្វីដែលជាតម្រូវការចាំបាច់របស់ពួកគាត់។ វិទ្យាស្ថាននេះ ត្រូវធ្វើការផ្លាស់ប្តូរអភិបាលកិច្ចរបស់ខ្លួន និងត្រូវចាត់

ចែងឱ្យមានការអនុវត្តរចនាសម្ព័ន្ធលើកម្រិតចិត្តដែលទាក់ទងអ្នកស្រាវជ្រាវឬប្រកបដោយវិជ្ជាជីវៈសមស្រប និងដែលមានការប្តេជ្ញាខ្ពស់ ។

៤.២ បេសកកម្មថ្មី និងកិច្ចសហប្រតិបត្តិការរវាងវិទ្យាស្ថានស្រាវជ្រាវ និងអភិវឌ្ឍន៍នានា

ចលនការឈានទៅការគ្រប់គ្រងធនធានធម្មជាតិដោយសហគមន៍ មានទារឱ្យមានការតម្រង់មិនស្ថាប័នឡើងវិញ ដោយពង្រឹងឯកទេសលើការងារស្រាវជ្រាវនិងអភិវឌ្ឍន៍ធនធានធម្មជាតិប្លែកៗគ្នាដើម្បីឆ្លើយតបចំពោះតម្រូវការរបស់ក្រុមសហគមន៍ ។ វិទ្យាស្ថាននានាត្រូវកសាងបេសកកម្មរួមគ្នា អំពីការធានានិរន្តរភាព និងការលើកកម្ពស់ជីវភាពរស់នៅតាមជនបទ ។ បន្ទាប់ពីនេះត្រូវមានការរួមបញ្ចូលវិស័យរួមនៃការស្រាវជ្រាវ ក្នុងចំណោមវិទ្យាស្ថានស្រាវជ្រាវកសិកម្មទាំងប្រាំបួនរបស់រដ្ឋ ពោលគឺវិទ្យាស្ថានស្រាវជ្រាវនិងអភិវឌ្ឍន៍នេសាទទឹកសាប (IFReDI) វិទ្យាស្ថានស្រាវជ្រាវនិងអភិវឌ្ឍន៍កសិកម្មកម្ពុជា (CARDI) វិទ្យាស្ថានស្រាវជ្រាវដំណាំកៅស៊ូកម្ពុជា (CRRI) មជ្ឈមណ្ឌលជាតិស្រាវជ្រាវសុខភាពសត្វនិងជំងឺតកម្ម (NAHPIC) និងវិទ្យាស្ថានស្រាវជ្រាវវិទ្យាសាស្ត្រព្រៃឈើនិងសត្វព្រៃ (FWSRI) និងកិច្ចសហប្រតិបត្តិការជិតស្និទ្ធជាមួយមីភ្នាក់ងារស្រាវជ្រាវដទៃទៀត ដូចជា វិទ្យាស្ថានស្រាវជ្រាវសម្រាប់ការអភិវឌ្ឍន៍កម្ពុជា (CDRI) ក៏មានសារៈសំខាន់ផងដែរ ។ កិច្ចការទាំងនេះអាចសម្រេចទៅបានតាមរយៈការបង្កើតឱ្យមានចំណងទាក់ទងដែលមានរចនាសម្ព័ន្ធច្បាស់លាស់ រវាងរចនាសម្ព័ន្ធអភិបាលកិច្ច នៃវិទ្យាស្ថានទាំងនេះ ។ រាជរដ្ឋាភិបាលកម្ពុជាគួរផ្តល់អាទិភាពលើប្រការទាំងនេះ ។

ចលនការឈានទៅការគ្រប់គ្រងធនធានធម្មជាតិដោយសហគមន៍ មានទារឱ្យមានការតម្រង់មិនស្ថាប័នឡើងវិញដោយពង្រឹងឯកទេសកម្មលើការងារស្រាវជ្រាវ និងអភិវឌ្ឍន៍ធនធានធម្មជាតិប្លែកៗគ្នា ដើម្បីឆ្លើយតបចំពោះតម្រូវការរបស់ក្រុមសហគមន៍ ។

៤.៣ កិច្ចសហការដើម្បីបង្កើតទិន្នន័យ និងព័ត៌មានថ្មីដែលត្រូវការជាចាំបាច់

នាយកដ្ឋានជលផលគួរធ្វើការពិនិត្យឡើងវិញ និងធ្វើការកែតម្រូវរចនាសម្ព័ន្ធនៃការប្រមូលទិន្នន័យរបស់ខ្លួនដើម្បីសម្របសម្រួលជាមួយតម្រូវការនៅក្នុងស្ថានភាពថ្មី ។ វត្តមាននៃព័ត៌មានប្រកបដោយគុណភាព និងសមស្របតាមពេលវេលាមានសារៈសំខាន់ណាស់សម្រាប់ស្វែងយល់អំពីការវិវត្តកាន់តែសំបូរនៃការគ្រប់គ្រងធនធានធម្មជាតិ ដោយសហគមន៍នៅក្នុងប្រទេសកម្ពុជា ។ ការធ្វើវិមជ្ឈការនៃការគ្រប់គ្រងធនធានជលផល មានទារឱ្យមានការផ្លាស់ប្តូរវិធីសាស្ត្រ រចនាសម្ព័ន្ធចាត់ចែងនិងការបង្កើតរបៀបយកគំរូសំណាកដើម្បីប្រមូលទិន្នន័យ ។ ត្រូវធ្វើការតម្រង់មិនឡើងវិញ លើការប្រមូលទិន្នន័យអំពីផលនេសាទនិងព័ត៌មានជីវសាស្ត្រ ។ ត្រូវបង្កើតឱ្យមានជាលក្ខណៈប្រព័ន្ធនូវការប្រមូលទិន្នន័យ និងព័ត៌មានអំពីដំណើរការស្តីពីការផ្លាស់ប្តូររបៀបរបបការងារ និងការងារដែលនាំឱ្យមានប្រាក់ចំណូលក្នុងចំណោមបុរស ស្ត្រី និងកុមារ ដែលជាលទ្ធផលបានពីការផ្លាស់ប្តូរទៅរកការគ្រប់គ្រងដោយសហគមន៍នេសាទ ។ ត្រូវធ្វើការវាយតម្លៃដោយទៀងទាត់ អំពីឥទ្ធិពលនៃការផ្លាស់ប្តូរខាងសេដ្ឋកិច្ចការចាត់ចែងការងារ សុខុមាលភាពសង្គម និងប្រជាសាស្ត្រ ដោយសហការជាមួយវិទ្យាស្ថានជាតិស្ថិតិ និងនាយកដ្ឋានផែនការដើម្បីធានាថាទិន្នន័យទាំងនោះស្របគ្នាជាមួយប្រព័ន្ធគណនារបស់ជាតិ និងយុទ្ធសាស្ត្រកសាងផែនការអភិវឌ្ឍន៍របស់ប្រទេស ។

៤.៤ ការវិភាគប្រៀបធៀបនូវការចាត់ចែងរចនាសម្ព័ន្ធ

ការជំរុញកែលម្អកែច្នៃកម្មវិធីសម្រាប់ការងារ និងគុណវិបត្តិនៃការផ្លាស់ប្តូរលើការចាត់ចែងរចនាសម្ព័ន្ធ ពីទូតនេសាទទៅជាសហគមន៍នេសាទ នឹងនៅបន្តកើតមានមួយរយៈទៀតនៅក្នុងសង្គមកម្ពុជា។ នាយកដ្ឋានជលផល គួរផ្តួចផ្តើមឱ្យមានការសិក្សាមួយដើម្បីធ្វើការវិភាគប្រៀបធៀប ដោយប្រើប្រាស់ពហុលក្ខណៈវិនិច្ឆ័យ និងការវិភាគអំពីការខាតបង់ច្រៀបនឹងផលចំណេញនៃការអនុវត្តប្រព័ន្ធទូតនេសាទដែលមានស្រាប់ ជាមួយករណីនៃការគ្រប់គ្រងកន្លែងនេសាទសហគមន៍។ ការធ្វើបែបនេះនឹងជួយឱ្យមានការយល់ដឹងអំពីគោលបំណងនៃឥទ្ធិពលខាងសេដ្ឋកិច្ច និងសុខុមាលភាពសង្គម ចំពោះសង្គមកម្ពុជាទូទៅដែលកើតឡើងពីការផ្លាស់ប្តូរពីទូតនេសាទទៅសហគមន៍នេសាទ។ គួរធ្វើការសិក្សាផងដែរ អំពីតម្រូវការឱ្យមានការចាត់ចែងដើម្បីពង្រីកកាតាសត្រូវភាពសេដ្ឋកិច្ចនៅក្នុងវិស័យជលផលសម្រាប់ការកែច្នៃ និងលក់ផលនេសាទតាមបែបវិមជ្ឈការ។ គួរផ្តួចផ្តើមឱ្យមានការពិសោធន៍ សាកល្បងអំពីការចាត់ចែងតាមទម្រង់ប្លែកៗ និងធ្វើការវាយតម្លៃអំពីស្ថានភាពសេដ្ឋកិច្ចនៃដំណើរការនោះ។

៤.៥ សហគមន៍នេសាទ និងយុទ្ធសាស្ត្រវិមជ្ឈការ និងវិសហមជ្ឈការ

យុទ្ធសាស្ត្រវិមជ្ឈការ និងវិសហមជ្ឈការនៃរាជរដ្ឋាភិបាលកម្ពុជា បានក្លាយជាសមរម្យនៃរបៀបវារៈអភិវឌ្ឍន៍របស់រាជរដ្ឋាភិបាល។ ក្រុមប្រឹក្សាឃុំ ដែលជារចនាសម្ព័ន្ធស្ថាប័នសម្រាប់អនុវត្តរបៀបវារៈវិមជ្ឈការ និងសហវិមជ្ឈការនឹងកាន់តែមានជំហររឹងមាំ និងប្រកបដោយនិរន្តរភាព ប្រសិនបើកិច្ចផ្តួចផ្តើមសហគមន៍សម្រាប់ការគ្រប់គ្រងធនធានធម្មជាតិ ដូចជាសហគមន៍នេសាទ ត្រូវបានដាក់ឱ្យអនុវត្តនៅក្នុងក្របខ័ណ្ឌនៃយុទ្ធសាស្ត្រនេះសម្រាប់រយៈពេលយូរអង្វែង។ ការធ្វើបែបនេះបានអាចទាមទារឱ្យមានការផ្លាស់ប្តូរខាងផ្នែកច្បាប់។ គួរតែមានការជំរុញកែលម្អឱ្យបានទូលំទូលាយនៅក្នុងសង្គមស៊ីវិលអំពីលទ្ធភាព និងបំណងប្រាថ្នានៃចំណាត់ការបែបនេះ។ ក្រសួងមហាផ្ទៃ ក្រសួងកសិកម្ម រុក្ខាប្រមាញ់ និងនេសាទ និងក្រសួងបរិស្ថាន គួរធ្វើការជាមួយគ្នាក្រោមរូបភាពជាដៃគូដើម្បីសម្រេចគោលដៅនេះ។

៤.៦ អង្គការសង្គមស៊ីវិល និងទិញកាត់ងារផ្តល់ជំនួយ

ការគ្រប់គ្រងធនធានសហគមន៍ក្នុងប្រទេសកម្ពុជា មិនអាចធ្វើទៅបានទេ បើពុំមានអន្តរាគមន៍តាមបែបច្នៃប្រឌិតរបស់អង្គការសង្គមស៊ីវិល និងទិញកាត់ងារផ្តល់ជំនួយទេនោះ។ ការពាក់ព័ន្ធរបស់ស្ថាប័នទាំងនេះត្រូវតែមានជាបន្តនៅក្នុងពេលអនាគតដ៏ខ្លីខាងមុខនេះ។ ទោះជាយ៉ាងណាក៏ដោយ ស្ថាប័នទាំងពីរនេះគួរតែគ្រោងយុទ្ធសាស្ត្រសម្រាប់ការដកខ្លួនចេញផងដែរ។ ធ្វើបែបនេះបានជោគជ័យ តែនៅពេលស្ថាប័នទាំងនេះជម្រុញការអភិវឌ្ឍន៍ដោយចីរភាពនៅកម្រិតមូលដ្ឋាន ដែលជាកិច្ចផ្តួចផ្តើមប្រកបដោយការចូលរួមត្រឹមត្រូវ និងពឹងផ្អែកលើខ្លួនឯងតែប៉ុណ្ណោះ។ គួរផ្តោតអាទិភាពទៅលើកិច្ចប្រឹងប្រែងដើម្បីធ្វើឱ្យប្រជាជនរួមចំណែកទៅក្នុងការគ្រប់គ្រងធនធានសហគមន៍។ ការរួមចំណែកបែបនេះ អាចធ្វើទៅតាមក្រោមរូបភាពជា ការផ្តល់កម្លាំងពលកម្ម សម្ភារៈ និងធនធានហិរញ្ញវត្ថុតាមតែអាចធ្វើបាន និងសមស្រប។ វិធានការបែបនេះគួរតែដាក់ឱ្យអនុវត្តជាផ្នែកមួយនៃកម្មវិធី និងគម្រោងនានា ដែលអនុវត្តនៅក្នុងសហគមន៍ សម្រាប់ការគ្រប់គ្រងធនធានធម្មជាតិ។ ការសម្របសម្រួលឱ្យកាន់តែ

ជិតស្និទ្ធជាមួយរចនាសម្ព័ន្ធអភិបាលកិច្ច នៅថ្នាក់មូលដ្ឋាន ក្នុងការកសាងផែនការ អនុវត្ត និងតាមដាន គឺជាកិច្ចការសំខាន់ ដើម្បី ជៀសវាងបរាជ័យដែលអាចកើតឡើងពីចំណាត់ការរួមគ្នា នៅពេលដែលមានការផ្តាច់ជំនួយ ។

៤.៧ ការបង្កើតឱ្យមានការអនុវត្តសហគ្រប់គ្រង និងវិទ្យាស្ថានបណ្តុះបណ្តាល

ដើម្បីធានានិរន្តរភាព និងអភិវឌ្ឍន៍សហគមន៍នេសាទដែលមានតួនាទីឈានមុខ និងកិច្ចផ្តួចផ្តើមសហគមន៍ព្រៃឈើក្នុង ប្រទេសកម្ពុជា ទាមទារឱ្យមានការបណ្តុះបណ្តាលអ្នកពាក់ព័ន្ធនានាជាបន្តនៅក្នុងប្រព័ន្ធនេះ ។ នៅពេលដែលសហគមន៍កាន់តែកើន ចំនួន និងវិវត្តន៍រីកចម្រើន នៅពេលនោះនឹងត្រូវការឱ្យមានអ្នកឯកទេសជំនាញ ដើម្បីជួយនៅក្នុងការងារប្រចាំថ្ងៃ ។ លើសពីនេះ ដោយសារចំណាប់អារម្មណ៍នៅទូទាំងពិភពលោកអំពីកិច្ចផ្តួចផ្តើមសហគ្រប់គ្រង ការចែករំលែកបទពិសោធន៍របស់ប្រទេសកម្ពុជា នឹងរួមចំណែកធ្វើឱ្យមានការសហប្រតិបត្តិការរវាងមនុស្ស និងមនុស្សនៅទូទាំងពិភពលោក ។ ដើម្បីសម្របសម្រួលគោលបំណងដ៏ សំខាន់ទាំងពីរនេះ រាជរដ្ឋាភិបាលកម្ពុជាគួរតែអនុវត្តកិច្ចផ្តួចផ្តើមដើម្បីចាប់ផ្តើមបង្កើតឱ្យមានវិទ្យាស្ថានស្វ័យ័ត សម្រាប់អនុវត្ត សហគ្រប់គ្រង និងការបណ្តុះបណ្តាលដោយទទួលមូលនិធិពីរដ្ឋាភិបាល ទីភ្នាក់ងារអភិវឌ្ឍន៍អន្តរជាតិ និងអង្គការសហគមន៍ មូលដ្ឋាន ។ អភិបាលកិច្ចនៃវិទ្យាស្ថានថ្មីបែបនេះគួរត្រូវបានបង្កើតឱ្យទៅជាគំរូនៃសហគ្រប់គ្រងដោយមានការចូលរួមពីតំណាង របស់រដ្ឋាភិបាល អង្គការសហគមន៍របស់ប្រជាពលរដ្ឋ សង្គមស៊ីវិល និងម្ចាស់ជំនួយ ។ គួរតែអនុញ្ញាតឱ្យមានការចូលរួមពីវិស័យ នានាផ្សេងទៀតនៃសហគមន៍ជាតិ និងអន្តរជាតិ នៅពេលដែលវិទ្យាស្ថាននេះវិវត្តន៍ទាំងខាងទំហំ និងមុខងារទៅអនាគត ។

ការសម្របសម្រួលឱ្យកាន់តែជិតស្និទ្ធជាមួយរចនាសម្ព័ន្ធអភិបាលកិច្ចនៅថ្នាក់មូលដ្ឋាន ក្នុងការកសាងផែនការ អនុវត្ត និង តាមដានគឺជាកិច្ចការសំខាន់ដើម្បីជៀសវាងបរាជ័យដែលអាចកើតឡើងពីចំណាត់ការរួមគ្នានៅពេលដែលមានការផ្តាច់ជំនួយ ។

សេចក្តីសន្និដ្ឋាន

ប្រសិនបើមានការគ្រប់គ្រងបានល្អ និងពង្រឹងបានរឹងមាំ ការប្រើប្រាស់ធនធានដោយសហគមន៍អាចនាំឱ្យមានការប្រែ- ប្រួលនៅក្នុងគ្រួសារ និងសង្គមដែលទ្រទ្រង់ធនធាននិងលើកកម្ពស់ជីវភាពរស់នៅដោយភាពកក់ក្តៅ ។ បន្ថែមលើកាត់បន្ថយ ភាពក្រីក្រ ការគ្រប់គ្រងដោយសហគមន៍អាចរួមវិភាគទានយ៉ាងច្រើនចំពោះការពង្រឹងសមត្ថភាព និងកម្មសិទ្ធិរបស់ប្រជាពលរដ្ឋ នៅជនបទក្នុងប្រទេសកម្ពុជា ។ រួមផ្សំជាមួយការផ្តល់យោបល់ដោយចំហ និងការគាំទ្រពីស្ថាប័នស្រាវជ្រាវ និងការអភិវឌ្ឍន៍ សិទ្ធិ លើការត្រួតត្រានៅក្នុងមូលដ្ឋាន អាចនាំឱ្យមានការយកចិត្តទុកដាក់ជាបន្ថែមទៀត និងការពង្រឹងប្រព័ន្ធអេកូឡូស៊ីដែនទឹក ដែល មានលក្ខណៈដោយឡែកនៅក្នុងប្រទេសកម្ពុជា ។

តាមរយៈទស្សនៈកិច្ចរបស់យើងនៅក្នុងសហគមន៍នេសាទ យើងបានទទួលព័ត៌មានអំពីកាលានុវត្តភាពកាន់តែច្រើនឡើង សម្រាប់បុរសក្នុងការទ្រទ្រង់ជីវភាពរស់នៅ និងកំណើនកាលានុវត្តភាពការងារធ្វើ និងប្រាក់ចំណូលសម្រាប់ស្ត្រី ។ ប្រជាពលរដ្ឋ បាននិយាយកាន់តែច្រើនឡើង អំពីវិធីដែលគាំទ្រការប្រើប្រាស់ប្រាក់ចំណូល ដើម្បីធ្វើឱ្យមានសុខភាពមាំមួនជាងមុន និងបាន

ទទួលការអប់រំប្រសើរជាងមុន។ ពួកគេបាននិយាយអំពីការថយចុះនៃអំពើហិង្សាក្នុងគ្រួសារ។ កំណើនសិទ្ធិអំណាចគ្រប់គ្រង
ធនធាននៅក្នុងមូលដ្ឋាន ក៏នាំឱ្យមានការថយចុះនៃអត្រាផ្ទះទី"ទោមក" ²¹ របស់បុរស ដើម្បីរកការងារធ្វើផងដែរ។ កត្តាទាំង
នេះ រួមជាមួយគ្នា អាចធ្វើឱ្យមានការថយចុះនូវអត្រាមរណភាពកុមារជាច្រើនជំនាន់ ទំហំគ្រួសារ ពង្រឹងកម្រិតអប់រំ និង
កំណើនយុត្តិធម៌ខាងយេនឌ័រ។

ការផ្លាស់ប្តូរជាវិជ្ជមានបែបនេះនៅក្នុងផ្នែកអេកូឡូស៊ី សេដ្ឋកិច្ច-សង្គម និងប្រជាសាស្ត្រ នឹងបង្កើតឱ្យមានការរំពឹង
ទុកខុសៗគ្នាអំពីមុខរបរនៅក្នុងសង្គមមនុស្សជំនាន់ក្រោយៗទៀត។ ការប្រែប្រួលបែបនេះអាចនាំឱ្យមានការកាត់បន្ថយសម្ពាធប្រជាពលរដ្ឋ
ទៅលើធនធានជលផល នៅក្នុងពេលអនាគតខ្លីខាងមុខនេះ។ បន្ថែមពីលើការផ្លាស់ប្តូរខាងសិទ្ធិប្រើប្រាស់ធនធាន
ជលផល ប្រសិនបើមានការកើតឡើងវិញនៃកំណើនសេដ្ឋកិច្ច និងកាលានុវត្តភាពការងារនៅក្នុងប្រទេស ការប្រែប្រួលនេះអាច
នាំឱ្យមានមនុស្សជំនាន់ក្រោយ ជ្រើសរើសយកមុខរបរផ្សេងទៀតដែលផ្តល់ផលចំណូល។ កាលានុវត្តភាពទាំងនេះអាចបង្កើនឱ្យ
មានសហគ្រាសខ្នាតតូច និងមធ្យមនៅតាមភូមិ ដែលផ្អែកលើគោលការណ៍នៅមូលដ្ឋាន សម្រាប់ធ្វើការកែច្នៃធនធានជលផល
ដើម្បីបម្រើទីផ្សារនៅក្នុងទីក្រុង និងទីផ្សារសម្រាប់ការនាំចេញ និងនាំឱ្យមានប្រាក់ចំណូលកាន់តែខ្ពស់។ កំណើនប្រជាធិបតេយ្យ
ខាងសេដ្ឋកិច្ចគឺជាលក្ខខណ្ឌចាំបាច់ សម្រាប់បង្កើនភាពថ្លៃថ្នូររបស់មនុស្ស និងបង្កើតឱ្យមានស្ថិរភាពនយោបាយខាងប្រជាធិបតេយ្យ
និងសន្តិភាព។ ស្ថានភាពនេះ នឹងមានឥទ្ធិពលទូលំទូលាយទៅលើអនាគតរបស់ប្រទេសនេះ។

កំណែទម្រង់វិស័យជលផលនៅក្នុងប្រទេសកម្ពុជា មានប្រវត្តិដ៏យូរលង់មកហើយ។ ជំហានដើមដំបូងនានា គឺជាការចាត់
វិធានការប្រកបដោយការពិចារណាដែលផ្តោតទៅលើប្រសិទ្ធភាព និងការបង្កើនការប្រមូលផ្តុំធនធាន និង ដែលស្របជាមួយ
ការពិចារណាខ្លះៗ អំពីទិដ្ឋភាពសង្គម-នយោបាយ។ ដំណាក់កាលបច្ចុប្បន្ននៃកំណែទម្រង់បានផ្អែកទៅលើបរិបទនៃការវិវត្ត
ថ្មីៗនេះរបស់ប្រទេសកម្ពុជា ឆ្ពោះទៅលើប្រជាធិបតេយ្យ និងសមាហរណកម្មទៅក្នុងសេដ្ឋកិច្ចពិភពលោក។ នេះជាផ្នែកមួយនៃ
យុទ្ធសាស្ត្រចតុកោណរបស់រាជរដ្ឋាភិបាល ដែលមានបំណងដើម្បី :

*"កសាងសង្គមកម្ពុជាដោយរឹងមាំ និងជាជំហានៗតាមរយៈការពង្រឹងសន្តិភាព ស្ថិរភាព និងសណ្តាប់ធ្នាប់សង្គម
ដែលពង្រឹងប្រជាធិបតេយ្យ និងលើកកម្ពស់ការគោរពសិទ្ធិមនុស្ស និងភាពថ្លៃថ្នូរ"*

នេះជាគោលបំណងដែលគួរឱ្យកោតសរសើរ។ គួរចាត់ទុកដំណាក់កាលបច្ចុប្បន្ននៃកំណែទម្រង់ឈានទៅសហគមន៍
ទេសាទ ថាជាការប្តេជ្ញាដ៏សំខាន់ដើម្បីឈានទៅសម្រេចគោលដៅនានាទាំងនេះ។ ក្នុងពេលដែលវាជាវិធានដែលមានលក្ខណៈ
ពិសេសក្រោម និងពីក្រោមឡើងទៅលើវិញ ក្នុងពេលជាមួយគ្នាបែបនេះ វាជារឿងធម្មតាទេ ដែលគេអាចសង្កេតឃើញថាមាន
ការសង្ស័យ និងការព្រួយបារម្ភអំពីចំណាប់អារម្មណ៍ និងភាពរស់រវើកនៃសហគ្រាសទាំងមូលទាំងនៅខាងរដ្ឋាភិបាល និង
ប្រជាពលរដ្ឋ។ គេពុំចាំបាច់ ផ្តោតការយកចិត្តទុកដាក់ច្រើនពេកទេ ទៅលើការចាត់ចែងអំពីកំណែទម្រង់ទាំងនេះ។ ប្រធានបទនៃ

²¹ ទ្រឹស្តីអំពីចំណាកស្រុកដែលបានស្នើថា កាលៈទេសៈនៅក្នុងទីកន្លែងកំណើត (ដូចជាការក្រីក្រ និងភាពគ្មានការងារធ្វើ) បានរក្សាទុក ឬបង្ខំឱ្យប្រជាជនចាក
ចេញពីទីកន្លែងដើមនោះ ទៅរកកន្លែងផ្សេង ដែលមានការទាក់ទាញ (ដូចជាអត្រាខ្ពស់នៃកម្រិតជីវភាពរស់នៅ និងកាលានុវត្តភាពការងារ) ។

ការជំរែជំវង់វែកញែកបច្ចុប្បន្ន មិនមែនស្ថិតិ ថា តើការប្រមូលជលនេសាទក្នុងប្រទេសកម្ពុជាត្រូវបានកែលំអ បែបណា តាមរយៈ ប្រព័ន្ធឡូតនេសាទធំៗ ឬតាមរយៈអង្គការសហគមន៍នេសាទតូចៗនោះឡើយ។ កំណែទម្រង់វិស័យជលជល នឹងត្រូវចាត់ទុកថា ធ្វើបានសម្រេចតែនៅពេលណាដែលបណ្តាអ្នកដែលទាក់ទងនឹងធនធានជលជល ត្រូវបានទទួលការធានាសេរីភាព និងបានទទួល រង្វាន់សមស្របដើម្បីឱ្យពួកគាត់ធ្វើបែបនោះ ដោយផ្អែកលើគោលការណ៍និរន្តរភាព តាមរយៈកម្លាំងពលកម្មរបស់ពួកគេ ដើម្បីផ្តល់ គុណតម្លៃ និងអត្ថន័យចំពោះកំណែទម្រង់នេះ។

នៅក្នុងផ្នែកនេះ ការចាប់ផ្តើមដ៏មានប្រយោជន៍មួយចំនួន ត្រូវបានអនុវត្តរួចមកហើយនៅក្នុងប្រទេសកម្ពុជា។ ប៉ុន្តែ នៅមានការប្រឈមជាច្រើនបន្ថែមទៀត នៅក្នុងអនាគតដ៏ខ្លី និងនៅក្នុងរយៈពេលវែងឆ្ងាយទៅខាងមុខ។

កំណែទម្រង់វិស័យជលជល នឹងត្រូវចាត់ទុកថា ធ្វើបានសម្រេចតែនៅពេលណាដែលបណ្តាអ្នកដែលទាក់ទងនឹងធនធានជលជល ត្រូវបានទទួលការធានាសេរីភាព និងបានទទួលរង្វាន់សមស្របដើម្បីឱ្យពួកគាត់ធ្វើបែបនោះដោយផ្អែកលើគោលការណ៍និរន្តរភាព តាមរយៈកម្លាំងពលកម្មរបស់ពួកគេដើម្បីផ្តល់គុណតម្លៃ និងអត្ថន័យចំពោះកំណែទម្រង់នេះ។

ឯកសារយោង

- Acharya S, 2003:** Off-Farm and Non-Farm Activities in Rural Cambodia, *Cambodia Development Review*, Vol 7, Issue 1
- Acker van F, 2003:** Cambodia's commons: Changing governance, shifting entitlements. CAS/CIMDA Discussion Paper 42, Antwerp
- Ahmed M Navy H, Vuthy L, Tiongco M, 1998:** Socio-Economic Assessment of Freshwater Capture Fisheries of Cambodia: Report of a Household Survey, MRC, Phnom Penh
- ADB, 2005:** The Tonle Sap and its Fisheries, ADB-TSI Brochure, Manila
- Ahmed M & Hirsch P (eds), 1999:** Common Property in the Mekong: Issues of Sustainability and Subsistence, ICLARM Stud.Rev 26, Manila
- Allan JD, et al, 2005:** Overfishing of Inland Waters, *BioScience* Vol 55, No 12
- Baran E, 2005:** Cambodian Fisheries: Facts, Figures and Context, WorldFish Center, Penang
- Best A, 2005:** The Monk, the Farmer, the Merchant, the Mother: Survival Stories of Rural Cambodia, Japan Printing House, Phnom Penh
- Blunt P & Turner M, 2005:** Decentralization, Democracy and Development in a Post-Conflict Society: Commune Councils in Cambodia, in *Public Administration and Development*, 25, 75-87
- Cacaud P & Sam Sok Phal, 2003:** Review of Regulatory Framework for Inland Fisheries, TSEMP, Phnom Penh
- Daly HE, 2005:** Sustaining Our Commonwealth of Nature and Knowledge, Lecture delivered at the Forum on Social Wealth, University of Massachusetts, Amherst
- Degen P et al, 2000:** Taken for Granted: Conflicts Over Cambodia's Freshwater Fish Resources, Paper Contributed to the 8th IASCP Conference, Bloomington, Indiana
- Degen P & Thouk N, 1999:** Historical, Cultural and Legal Perspectives on the Fishing Lot System in Cambodia, in Ahmed M & Hirsch P (eds) 1999
- Department of Fisheries, 2005:** The Importance of Cambodian Fisheries Globally, Phnom Penh
- Evans, P, 2002:** Fishing Disarmed, Samudra (March) , ICSF Publication, Chennai
- FACT/EJF, 2002:** Feast or Famine? Solutions to Cambodia's Fisheries Conflicts, London
- FACT, 2005:** Decentralisation and Natural Resource Management in Cambodia: Implications of the Decentralisation Process to Date. Phnom Penh
- FAO, 1996:** Management Guidelines for Asian Floodplain River Fisheries, FAO FTP 384/1&2, Rome
- FAO, 1997:** FAO Technical Guidelines for Responsible Fisheries -- Inland Fisheries (6), Rome
- FAO, 2005:** Fishery County Profile - The Kingdom of Cambodia (FID/CP/KHM), Rome

Giuseppe S, 2000: Khmer Rural Life in a Changing World: Village Solidarity, Social Networks and Development, Paper presented at the seminar on Khmer Culture and Globalisation, Department of Sociology Royal University of Phnom Penh, Phnom Penh

Hortle, KG et al, 2004: An Introduction to Cambodia's Inland Fisheries: Phnom Penh (Cambodia): Mekong River Commission. Mekong Development Series no. 4.

Keskinen M, 2003: Socio-Economic Survey of the Tonle Sap Lake, M.Sc Thesis, Helsinki University of Technology, Helsinki

Kurien J, 1998: Traditional Ecological Knowledge and Ecosystem Sustainability: New Meaning to Asian Coastal Proverbs, *Ecological Applications*, Vol 8(1) Supplement

Levinson J, 2002: An Examination of the Community Fisheries Sub-Decree: Changes and Developments during the Drafting Process, NACA-STREAM, Bangkok

Ly Vuthy, 2005: Fisheries Co-Management in Cambodia, Note presented at the APFIC Regional Workshop on Mainstreaming Fisheries Co-Management held in Siem Reap

Marschke M, 2003: From Planning to Action: What Can Resource Management Committees Do On the Ground? *Cambodia Development Review* Vol 7, Issue 3

Munther Torsten, 2005: The Potential of Community Fisheries for Fair and Sustainable Natural Resources Management in Cambodia, Food Security and Nutrition Policy Support Project, GTZ, Phnom Penh

Oberndorf RB, 2004: Law Harmonisation in Relation to the Decentralisation Process in Cambodia, CDRI Working Paper 31, Phnom Penh

Oxfam America, 2002: Cambodia and Tonle Sap: Background Information, East Asia Regional Office, Phnom Penh

Pellini A, 2004: Traditional Pagoda Associations and the Emergence of Civil Society in Cambodia, *Cambodia Development Review*, Vol 8 Issue 3

Ratner B, 2004: Environmental Rights as a Matter of Survival, *Human Rights Dialogue* (Series 2 Number 11)

Ratner B et al, 2005: Undervalued and Overlooked: Sustaining Rural Livelihood Through Better Governance of Wetlands, WorldFish Center Studies and Reviews 28, Penang

Royal Government of Cambodia, 1999: The proclamation on the management and elimination of anarchy in fisheries, No. PROR KOR of 10 May 1999.

Tarr Chou Meng, 2002: Fishing Lots and People in Cambodia
[http://www.rockmekong.org/pubs/Year2003/social/13_chou.PDF]

Sen A, 1999: Development as Freedom, OUP, New Delhi

So Nam & Bouy Roitana, 2005: A Review of Inland Fisheries Management in Cambodia. Paper presented at the International Seminar on Inland Fisheries Management, September 2005, New Delhi, India

Somony T, 2002: Concept of Fisheries Co-Management in Cambodian Context: A Case Study in Fishing Lots #3 and #6, Siem Reap Province, Cambodia, MBA (Thesis), Royal Agricultural College, England

Srun Lim Song et al, 2004: The Unsustainable Exploitation of Inland Fisheries Resources in Cambodia, paper presented at the FAO International Workshop on 'International Fisheries Instruments and Factors of Unsustainability and Overexploitation' held in Siem Reap

Touch ST, 2005: Implementation and Development of Fishery Community around the Great Lake Region Under the context of the Sub-Decree on the Management of Fishery Community, Paper Presented as FACT Workshop, Phnom Penh

Touch ST, 2001: System Approach to Inland Wetland Fisheries Reform: A Proposed Concept for Community-Based Fisheries Resource Management, Cabinet of the Council of Ministers, Phnom Penh

UNDP, 2002: Report on the Elections of the Commune Councils, Phnom Penh

Vibolrith C, 2000: Evaluation of Ex-fishing Lot No 5 after its abolishment in 1988, Siem Reap Province, Cambodia

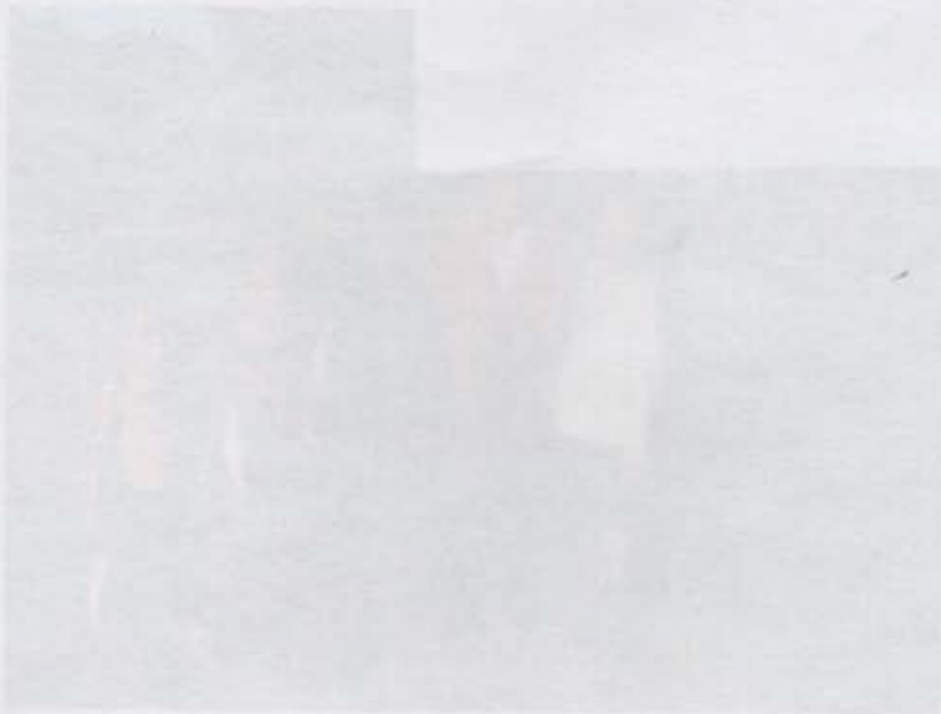

វិទ្យាស្ថានស្រាវជ្រាវ និង អភិវឌ្ឍន៍នេសាទទឹកសាប (IFReDI)

ចក្ខុវិស័យ

ការអភិវឌ្ឍដោយចីរភាពនូវធនធានជលផលក្នុងដែននេសាទទឹកសាបនៃប្រទេសកម្ពុជា ដើម្បីបង្កើនសន្តិសុខស្បៀង និងវិបុលភាពសេដ្ឋកិច្ច ។

បេសកកម្ម

ដើម្បីផ្តល់ព័ត៌មានវិទ្យាសាស្ត្រ និងការគាំទ្របច្ចេកទេស សំរាប់ការអភិវឌ្ឍ និងការគ្រប់គ្រងដោយនិរន្តរភាពនូវធនធានជលផល ក្នុងដែននេសាទទឹកសាបនៃប្រទេសកម្ពុជា ដោយផ្អែកលើការស្រាវជ្រាវ ជីវសាស្ត្រ និងសេដ្ឋកិច្ចសង្គម ។

គោលដៅ

- ប្រមូល វិភាគ និងផ្សព្វផ្សាយតាមបែបវិទ្យាសាស្ត្រ នូវជីវសាស្ត្រ និងសេដ្ឋកិច្ចសង្គម ។
- អភិវឌ្ឍន៍ និងពង្រឹងសមត្ថភាពជាតិសម្រាប់ការគ្រប់គ្រងនេសាទទឹកសាបដោយសមស្រប ។
- បង្កើនជាអតិបរមានូវប្រាក់ចំណូលរបស់អ្នកនេសាទ និងកសិករ ។
- ការប្រើប្រាស់ធនធានជលផលដោយនិរន្តរភាព ។



ភាគរលេខ ១៨៦, មហាវិថីព្រះនរោត្តម, រាជធានីភ្នំពេញ, ព្រះរាជាណាចក្រកម្ពុជា,
ប្រអប់សំបុត្រលេខ ៥៨២, ទូរស័ព្ទ/ទូរសារ: (៨៥៥) ២៣ ២២០ ៨១៧
អ៊ីម៉ែល: info@ifredi.org គេហទំព័រ: www.ifredi.org

កំណែទម្រង់វិស័យជលផលនៃប្រទេសកម្ពុជា :
ការប្រឈមថ្មី ដែលទាក់ទង នឹងគោលនយោបាយ និង
ការស្រាវជ្រាវ

គោលបំណងចម្បងនៃឯកសារនេះ គឺជាការបង្កើតឱ្យមានកិច្ចប្រឹងប្រែងតូចមួយ ដើម្បីតូសបញ្ជាក់អំពីការប្រឈមដែលកំពុងកើតឡើង នៅក្នុងដំណាក់កាលបច្ចុប្បន្ននៃកំណែទម្រង់វិស័យជលផលក្នុងប្រទេសកម្ពុជា ដែលជាសមាសភាគសំខាន់មួយ ជាពិសេសនៅក្នុងអន្តរកាលនៃការផ្លាស់ប្តូរពីឡូត៍នេសាទទៅសហគមន៍នេសាទ។ ការប្រឈមនានារួមមានវិសាលភាពនៃកំណែទម្រង់ស្ថាប័ន និង គោលនយោបាយចំណាត់ការនៅមូលដ្ឋានការច្នៃប្រឌិត និងការស្រាវជ្រាវ។ យើងបង្ហាញអំពីកិច្ចប្រឹងប្រែងរបស់យើងដោយចាប់ផ្តើមពីការវាយតម្លៃអំពីសារៈសំខាន់នៃធនធានជលផល និងផ្តល់ព័ត៌មានសង្ខេបអំពីប្រវត្តិដើមដែលទាំឱ្យ មានកំណែទម្រង់នេះ។ បន្ទាប់មកមានការពិនិត្យមើលអំពីការផ្លាស់ប្តូរលើសិទ្ធិនៃការប្រើប្រាស់ និងកម្មសិទ្ធិព្រមទាំងអំពីការផ្លាស់ប្តូរនៃប្រព័ន្ធដែលត្រូវបានបង្កើតឡើងដោយសារកំណែទម្រង់នេះ។ លើសពីនេះ ក៏មានការលើកឡើងផងដែរអំពីថា តើអាចធ្វើការវាយតម្លៃបែបណាអំពីការផ្លាស់ប្តូរនៅក្នុងអន្តរកាលនេះ និងអំពីថា តើអាចផ្តល់កិច្ចប្រឹងប្រែងបែបណាដើម្បីគាំទ្រសហគមន៍នេសាទក្នុងការលើកសម្រេចទាំងខាងគោលដៅសេដ្ឋកិច្ច និងសង្គម ។ យើងក៏លើកឡើងផងដែរអំពីបញ្ហាសំបុក អំពីអត្តសញ្ញាណសង្គម និងការបង្កើតឱ្យមានកិច្ចប្រឹងប្រែងឱ្យមាននីតិវិធីអនុវត្តការងារតាមបែបសហគមន៍។ តួនាទីរបស់ស្ត្រីសារៈសំខាន់នៃការបង្កើតបណ្តាញការងារ និងកិច្ចសហការកាន់តែជិតស្និទ្ធជាមួយរចនាសម្ព័ន្ធអភិបាលកិច្ចមូលដ្ឋាននៃប្រទេសកម្ពុជា និងភាពរស់រវើកនៃការចាត់ចែងសង្គមស៊ីវិល ក៏មានតួសបញ្ជាក់នៅទីនេះផងដែរ។ កំណែទម្រង់បានបង្កើតបរិបទថ្មីខាងផ្នែកច្បាប់សម្រាប់ប្រព័ន្ធអេកូឡូស៊ីតូចៗ និងអភិបាលកិច្ចធនធាន។ ប៉ុន្តែការធ្វើបែបនេះនឹងមិនបង្វែរការយកចិត្តទុកដាក់ចេញពី តម្រូវការឱ្យមានការយល់ដឹងអំពីបរិបទចំណាយ "ជាសកល" នោះឡើយ ទោះបីការយល់ដឹងនេះទាក់ទងនឹងលក្ខណៈឌីណាមិកនៃប្រព័ន្ធ អេកូឡូស៊ី ឬអាទិភាពនានានៃអភិបាលកិច្ចក៏ដោយ។ យើងស្នើឱ្យមានការពិនិត្យឡើងវិញអំពីអាទិភាពនៃការស្រាវជ្រាវ និងអភិវឌ្ឍន៍វិធីនានា ដើម្បីធ្វើការពិចារណាដោយវែកញែកអំពី "ស្ថានភាពជាក់ស្តែងនៅ មូលដ្ឋាន" ដែលកើតឡើងថ្មី និងវិវត្តន៍ព្រមទាំងបង្ហាញពីទំនាក់ទំនងទន្ទឹមគ្នានៃអាទិភាព ទាំងពីរនេះជាមួយស្ថានភាពដែលកើតមាន នៅក្នុងបរិបទចំណាយនៅ "កម្រិតពិភពលោក"។ ផ្នែកចុងក្រោយនៃការបកស្រាយរបស់យើងមាន ភ្ជាប់ជាមួយនូវអនុសាសន៍នានាសម្រាប់អ្នកដើរតួខុសៗគ្នាដែលពាក់ព័ន្ធនៅ ក្នុងដំណើរការធ្វើកំណែទម្រង់វិស័យជលផល។ នេះជាការអំពាវនាវឱ្យមាន បេសកកម្មថ្មី និងកិច្ចសហការកាន់តែច្រើនឡើងពីសំណាក់គ្រឹះស្ថានស្រាវជ្រាវ វិទ្យាសាស្ត្រថ្មីៗសម្រាប់ការប្រមូលទិន្នន័យ ការចូលរួមកាន់តែច្រើនឡើងជាមួយ រចនាសម្ព័ន្ធអភិបាលកិច្ចមូលដ្ឋាន យុទ្ធសាស្ត្រដកថយសម្រាប់ទីភ្នាក់ងារ ផ្តល់ជំនួយ និងអំពីតម្រូវការឱ្យបង្កើតវិទ្យាស្ថានជាតិសម្រាប់អនុវត្ត និងបណ្តុះបណ្តាលអំពីសហគ្រប់គ្រង។

ISBN 99950-65-00-2



9789995 065003

ISBN 99950-65-01-0



9789995 065010