



សម្ព័ន្ធភាពដើម្បីអភិរក្សធនធានជលផល

វត្តសាបង្វំ



ប.ព.ជ.ក AIDOC

Code: 142-024

Date: _____

Donated by: _____

ទន្លេសាបខ្ញុំ

រៀបចំដោយ

- | | |
|-----------------------------------|----------------------|
| លោក ឈម ច័ន្ទណារិទ្ធ (FACT/CWS) | លោក ស៊ី សុដ្ឋ (FYDO) |
| ក.សេង ធីល្លា (FACT) | លោក ឡុង ឆាន (COP) |
| លោក ឡុង លីហ្វិវ (ADHOC) | លោក ឈន ថៃ (WFY) |
| លោកស្រី ជុំ ចន្ទ័ពុទ្ធវារី (COWS) | លោក គិត សៀប (CODEC) |
| លោក ហ៊ុយ ថុល (WFYD) | លោក កង សាអ៊ុំ (HOM) |
| លោក អ៊ុំ ថាច់ អនុស័យឯក | លោក អាំ សេន (CODEC) |
| លោក ជួប ជន់ជា (OKRCD) | លោក អាំ សេន (DOCS) |

អារម្ភកថា

បីឯទន្ថេសាប គឺជាប្រភពធនធានដ៏មានសារៈសំខាន់សំរាប់ទ្រទ្រង់សេដ្ឋកិច្ចជាតិ ហើយប្រជាពលរដ្ឋកម្ពុជាទូទាំងប្រទេស ជាពិសេសអ្នករស់នៅជនបទពឹងផ្អែកទាំងស្រុងទៅលើធនធានជលផល បន្ទាប់ពីស្រូវ។ ដោយសារបីឯទន្ថេសាបបានផ្តល់នូវសារៈប្រយោជន៍ដ៏លើសលប់ ទើបអង្គការសម្ព័ន្ធភាព ដើម្បីអភិរក្សធនធានជលផល (FACT) បានចុះទៅប្រមូលរឿងដើម្បីចងក្រងទុកជាឯកសារស្តីពីប្រវត្តិពិតរបស់អ្នកនេសាទនៅជុំវិញបីឯទន្ថេសាប ក្នុងគោលបំណងឆ្លុះបញ្ចាំងពីឥរិយាបថនៃបីឯទន្ថេសាបដែលមានទំនាក់ទំនងយ៉ាងជិតស្និទ្ធទៅជីវភាពរស់នៅរបស់ប្រជាពលរដ្ឋ ជំនឿទំនៀមទំលាប់ប្រពៃណី ប្រវត្តិទីតាំងភូមិសាស្ត្រ។ ការសិក្សាស្រាវជ្រាវនេះត្រូវធ្វើឡើងតាមរយៈការសំភាសន៍ជាមួយមនុស្សដែលមានវ័យចំណាស់ក្នុងភូមិ ឬអ្នកដែលអាចចងចាំបានល្អពីភាពសំបូរធនធាន នៅក្នុងបីឯទន្ថេសាបកាលពីអតីតកាលពីប្រវត្តិបីឯប្អូរជំនឿផ្សេងៗ សកម្មភាពនេសាទ ប្រវត្តិទីតាំងភូមិសាស្ត្រ ជាដើម ។

ប្រសិនបើគ្មានការប្រមូលកត់ត្រាទុកទេរឿងទាំងនេះមានការរាយប៉ាយ និងបាត់បង់នូវឯកសារមួយដ៏មានតំលៃជាក់ជាពុំខាន ដោយហេតុនេះបានជាអង្គការសម្ព័ន្ធភាពដើម្បីអភិរក្សធនធានជលផលខិតខំស្រាវជ្រាវ និងចងក្រងពីប្រវត្តិអ្នកនេសាទក៏ដូចជាប្រវត្តិទីតាំងភូមិសាស្ត្រនៅជុំវិញបីឯទន្ថេសាបដោយមានខេត្តចំនួន៥រួមមាន ខេត្តកំពង់ធំ ពោធិ៍សាត់ បាត់ដំបង កំពង់ឆ្នាំង និងខេត្តសៀមរាប។ ក្នុងការចុះប្រមូលរឿងក្រុមសម្ព័ន្ធភាពដើម្បីអភិរក្សធនធានជលផល បានចូលរួមសហការពីបណ្តាអង្គការនានា នៅ

តាមខេត្តនីមួយៗដោយបានជួយជ្រោមជ្រែងអស់ពីកំលាំងកាយ និងកំលាំងចិត្ត ទើប
អាចផលិតចេញជាកូនសៀវភៅមួយសំរាប់ទុកជាឯកសារ ដល់អ្នកដែលចាប់អារម្មណ៍
ឬអ្នកស្រាវជ្រាវបន្តទៀត ។

ជាទីបញ្ចប់ អង្គការសម្ព័ន្ធភាពដើម្បីអភិរក្សធនធានជលផលសម្រាប់ថ្ងៃអំណរ
គុណយ៉ាងជ្រាលជ្រៅចំពោះប្រជាពលរដ្ឋខេត្តទាំង៥ ដែលបានរួមសហការផ្តល់ជាកិច្ច
សំភាសន៍ទាក់ទងនឹងប្រវត្តិផ្ទាល់ខ្លួនក៏ដូចប្រវត្តិផ្សេងៗ ដែលមានប្រយោជន៍សំរាប់
ក្រុមការងាររបស់អង្គការយើងខ្ញុំ ជាពិសេសសម្រាប់ថ្ងៃអំណរគុណចំពោះអង្គការអុកស្វាម
មេរិកកាំង (Oxfam America) ដែលបានផ្តល់ជាមូលនិធិសំរាប់ការសិក្សាស្រាវ
ជ្រាវនេះ ។

ក្រុមការងារយើងខ្ញុំនឹងរង់ចាំទទួលការរិះគន់កែលំអរពីសំណាក់មិត្តអ្នកអានក៏
ដូចជាប្រជាពលរដ្ឋគ្រប់រូប ដើម្បីធ្វើអោយស្នាដៃនេះកាន់តែមានលក្ខណៈប្រសើរ ។

ធ្វើនៅភ្នំពេញ ថ្ងៃទី ២៥ ខែ មីនា ឆ្នាំ ២០០៥
ដោយសម្ព័ន្ធភាពដើម្បីអភិរក្សធនធានជលផល

មាតិកា

- ប្រវត្តិបឹងបៃល ១

- ប្រវត្តិបឹងរៀល ៧

- ប្រវត្តិបឹងក្បាលក្របី ១១

- ប្រវត្តិបឹងសណ្តាយ ១៥

- ប្រវត្តិបឹងខែលមាស ១៩

- ប្រវត្តិបឹងបន្ទះជាល ២៤

- ប្រវត្តិឡូតីបំរុង ២៩

- ប្រវត្តិបឹងកន្សោមចាប ៣៣

- ប្រវត្តិបឹងរាល ៣៨

- ប្រវត្តិបឹងក្បាលព្រួស ៤២

- ប្រវត្តិបឹងដីស្លាប់ ៤៦

- ប្រវត្តិបឹងពាក់ព្រៃទ្វី ៥០

- ប្រវត្តិបឹងតាពីរ ៥៤

- ប្រវត្តិបឹងកាប់ធ្យោត ៥៨

- ប្រវត្តិបឹងពាក់ថែប ៦២

- ប្រវត្តិបឹងអន្ទង់ ៦៦

- ប្រវត្តិបឹងប្រវែង ៧១

- ប្រវត្តិបឹងធ្យោត ៧៥

- ប្រវត្តិបឹងតាសែង ៨០

- ប្រវត្តិបឹងភក់ ៨៥

ប្រវត្តិបីបែប

ខេត្តកំពង់ធំ គឺជាខេត្តមួយស្ថិតនៅចំកណ្តាលនៃប្រទេសកម្ពុជា និងមានស្រុក ចំនួន០៨ បើយើងធ្វើដំណើរពីខេត្តទៅភ្នំពេញ គេត្រូវឆ្លងកាត់ស្រុកបីគឺស្រុកស្ទឹងសែន ស្រុកសង្កែ និងស្រុកបារាយណ៍។ ដោយឡែកស្រុកបារាយណ៍ ជាស្រុកមួយសំបូរទៅ ដោយបឹងធំជាច្រើន ដែលទទួលរបបទឹកពីបឹងទន្លេសាបនៅរដូវវស្សា ជារៀងរាល់ឆ្នាំ ជាក់ស្តែងដូចជា **បឹងបៃល** ។

តាមការសំភាសន៍របស់លោកតា **យ៉ិន ស៊ឹម** មានអាយុ៦៨ឆ្នាំ និងមានស្រុក



លោកតា យ៉ិន ស៊ឹម ជាប្រធានរដ្ឋនៅភូមិកងមាស

កំណើតនៅភូមិកងមាស ឃុំត្នោតជុំ ស្រុកបារាយណ៍ ខេត្តកំពង់ធំបាន រៀបរាប់ពីជីវិតផ្ទាល់ខ្លួនថា គាត់មាន កូនចំនួន៦នាក់ក្នុងនោះ មានប្រុស ៣នាក់ ប្រពន្ធរបស់គាត់មានឈ្មោះ

យាយ វុធ ។ កាលពីដើម គាត់ជា

ប្រជាកសិករ និងជាអ្នកទេសាទម្នាក់ ដែលតែងតែទៅទេសាទនៅក្នុងបឹងបៃលនេះ តាំងតែពីតូចមក ទាំងប្រាំឆ្នាំ និង វស្សា។ សព្វថ្ងៃនេះគាត់បានចូលរក្សាសីលនៅភ្នំកងមាស ឃុំត្នោតជុំ ស្រុកបារាយណ៍។ គាត់បានមានប្រសាសន៍បន្តទៀតថា បឹងបៃលជាបឹងមួយដែលស្ថិតនៅ ភូមិកងមាស ឃុំត្នោតជុំ ស្រុកបារាយណ៍ ខេត្តកំពង់ធំ ដែលមានចំងាយពី

ភូមិកងមាស៥គីឡូម៉ែត្រ និងចំងាយពីបឹងទន្លេសាប ប្រហែល៤០ទៅ៥០គីឡូម៉ែត្រ ហើយបើគិតពីខេត្តកំពង់ធំមានចំងាយ ៥២គីឡូម៉ែត្រ។ បឹងនេះមានរាងទ្រវែង ដែល មានបណ្តោយពីជើងទៅត្បូង និងទទឹងពីកើតទៅលិច។ កាលពីដើមឡើយ បឹងនេះមានបណ្តោយប្រវែង២គីឡូម៉ែត្រ និងទទឹង១គីឡូម៉ែត្រ។ នៅរដូវវស្សា

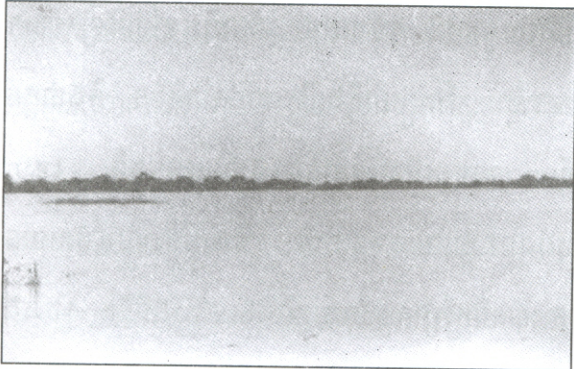

ទិដ្ឋភាពបឹង បែរលើមើលពីម៉ែងាយ

បឹងនេះមានជំរៅជ្រៅបំផុត នោះ គឺ១៥ម៉ែត្រ និងកន្លែង រាក់ល្មម គឺប្រហែលជា ១០ ម៉ែត្រ។ នៅរដូវប្រាំងបឹងនេះ ជំរៅទៅកន្លែងរាក់ល្មម ប្រហែលជា៥ម៉ែត្រ ទៅ៨

ម៉ែត្រ។ នៅចំកណ្តាលបឹងមានអន្លង់ធំមួយ ហើយក្នុងអន្លង់នោះមានថ្មមួយដុំធំធាក់ ជារូបគោ ដែលជាតិមិត្តរូបមួយសំរាប់អោយអ្នកនេសាទមកប្រាថ្នាសុំសេចក្តីសុខ។ គាត់បានបញ្ជាក់ទៀតថា ថ្មនេះគឺស័ក្តសិទ្ធិណាស់បើគេប៉ងប្រាថ្នាចង់បានអ្វីគឺបានសំរេចដូច ការប្រាថ្នា។ ក្រៅពីថ្មនេះ នៅមានវត្ថុបុរាណជាច្រើនទៀតដូចជា បានបញ្ជូង ដែល មានរាងដូចជើងពាន និងសំណរព្រមទាំងមានរបស់របរជាច្រើនទៀត។ របស់របរ ទាំងនេះប្រជាទេសាទតែងតែរកបាន ហើយយកទៅប្រើប្រាស់ជាធម្មតាគ្មាន បង្កភាព ចង្រៃដល់ពួកគាត់ឡើយ។ បឹងនេះមានប្រពន្ធផ្លូវទឹក៣ មួយជាអូរ និង២ទៀត ហៅថា ដៃអារកក់ និងដៃដីជាន់ ព្រោះដៃនោះវាធ្លាក់ទៅដល់បឹងមួយឈ្មោះ បឹងដីជាន់។

ប្រពន្ធផ្លូវទឹកទាំងនេះមានសារៈសំខាន់ណាស់ព្រោះទឹកនោះជូនវស្សា ទឹកតែងតែហូរ
 ចូលមកបឹងបែលនេះជារៀងរាល់ឆ្នាំ។ កាលពីដើមនៅក្នុងបឹងនេះ មានសត្វបែលដ៏
 ធំរស់នៅ ប្រជាពលរដ្ឋដែលធ្វើដំណើរតាមបឹងនេះ តែងជួបប្រទះវាជាញឹកញាប់
 ហើយវាតែងតែបង្កគ្រោះថ្នាក់ដូចជា កោសទូកមិនអោយទៅមុខ ទាល់តែនាំគ្នាធ្វើការ
 ប្តូងស្នូងសុំអង្វរដល់លោកតាម្ចាស់ទឹក ម្ចាស់ដី ទើបអាចបន្តដំណើរទៅមុខទៀតបាន។
 លុះក្រោយមកទៀតមានថៅកែម្នាក់ឈ្មោះ **កែ ហាម៉ុងលី** ជាជនជាតិចិន និងជាអ្នក
 មានជាងគេនៅក្នុងស្រុកបារាយណ៍ បានមកធ្វើការទំនាក់ទំនងជាមួយមេភូមិ មេឃុំ
 ដើម្បីបង្ហូរទឹកចេញពីបឹងក្នុងគោលបំណងចាប់យកមច្ឆាជាតិ និងវត្ថុបុរាណដែលមាន
 តំលៃនៅក្នុងបឹងនោះ។ ថៅកែនោះបានជីកព្រែកមួយចេញពីបឹងទៅស្ទឹងជិតិត ប្រវែង
 ប្រហែលជា៣គីឡូម៉ែត្រ ឃើញដូច្នោះបងប្អូនក៏នាំគ្នាទៅបន់ស្រន់បង្កស្នូងសុំសេចក្តីសុខ
 ពីលោកតាម្ចាស់ទឹកម្ចាស់ដី ដើម្បីកុំអោយទឹករឹងពីបឹងនោះ រំពេចនោះស្រាប់តែមេឃុំ
 ប្រែជាខ្មៅងងឹត និងមានខ្យល់ធ្វើអោយសត្វបែល និងត្រីតូចធំគ្រប់ប្រភេទក្នុងបឹង
 នោះ ផ្អើលចេញមកនៅតាមក្បែរមាត់បឹង ព្រមជាមួយភ្លៀងមួយមេឃយ៉ាងធំ និងមាន
 រន្ទះបាញ់មកពីទិសខាងលិចមកកើតឈាងខាងជើងមាត់បឹង ធ្លាក់ចំអន្លង់មួយធ្វើអោយ
 ទឹកហូរចេញមកបង្កើតជាអន្លង់មួយហៅថា អន្លង់បឹងរន្ទះបាញ់ រីឯអណ្តូង។ ចំពោះ
 ព្រែកជីកដែលថៅកែនោះបានជីកគេហៅថា ព្រែកមីងលី រហូតដល់សព្វថ្ងៃ។ ដោយ
 ឃើញស្ថានភាពដ៏អស្ចារ្យរបស់សត្វបែល ប្រជាពលរដ្ឋក៏ហៅបឹងនោះថា បឹងបែល
 រហូតមកដល់សព្វថ្ងៃនេះទៅ។ គាត់ក៏បានមានប្រសាសន៍ទៀតថា កាលពីដើម នៅជុំ

វិញបីឯងនេះមានព្រៃឆាមដុះក្រាស់ណាស់ដូចជា ដើមត្រស់ ប្របួយ ថ្លើម អណ្តើក អញ្ចាញ ក្រវ៉ាត់ ត្រសែង ជាំព្រីង ខ្ញុំ ផ្កាស ដើមត្រឡក ដើមទាំង ត្រសេក និងមានដើមឈើតូចៗជាច្រើនទៀត ដែលជាជីវករបស់មច្ឆាជាតិ ព្រមទាំងមានសត្វល្អិត បក្សាបក្សីគ្រប់ប្រភេទសត្វតូច ធំ។ ចំពោះដើមឈើដែលធំជាងគេមានកំពស់ចាប់ពី១៥ ទៅ២០ម៉ែត្រ ហើយមានទំហំដើមចាប់ពី៤ទៅ៦អោប វាមានសារៈសំខាន់ណាស់សំរាប់សត្វ តូច ធំដើម្បីពងកូន និងផ្តល់ជាទីជំរក ។

គាត់បានមានប្រសាសន៍ទៀតថា កាលគាត់អាយុ១៨ឆ្នាំ គាត់បានចេញទៅនេសាទជាមួយប្អូននៅក្បែរបឹងបែលតាមទូក នៅពេលទៅដល់ដើមឈើធំមួយស្រាប់តែប្រទះឃើញសុទ្ធតែត្រីធំៗជាច្រើននៅក្រោមដើមឈើនោះ ពេលនោះគាត់ក៏អោយប្អូនងាកទូកទៅដើម្បីរើសត្រី ពេលទៅដល់ក៏ស្រាប់តែឃើញមានទាំងពងសត្វគ្រប់ប្រភេទ។ គាត់ចាប់ផ្តើមព្រឹក្សាលខ្វាក់ដោយខ្លាចសត្វអសិរពិស ដូចជាពស់ ជាពិសេសភ័យខ្លាចជួបសត្វដំរី និងសត្វខ្លា គាត់ក៏ប្រញាប់ប្រញាល់នាំប្អូនត្រឡប់មកផ្ទះវិញប្រកបដោយសុវត្ថិភាព។ គាត់បានបន្តទៀតថា កាលពីសម័យដើមនោះ សត្វមានច្រើនណាស់ដូចជា កុក ក្រសា ប្ររឹក ទោម រណាល ក្អែកទឹក មាន់ទឹក ស្មៅញាង ត្រដេវរិច លលក មៀម ខ្លែងស្រាក ត្រយង រស់នៅពាសពេញព្រៃ និងសត្វល្អិតមានដូចជា ក្រពើ ពស់វែកស្រងៃ ពស់វែកក្របី ពស់ទ្រូងរនាម ពស់ក្រចាត់ ពស់ព្រលិត ពស់ថ្នាំ អណ្តើក កង្កាយ អង្កង។ សត្វក្រពើភាគច្រើនធំៗហើយពីដើមក្បាលរបស់វាប្រវែងចាប់ពី៣ហត្ថ។ សត្វព្រៃវិញនោះមានដូចជា សត្វដំរី

ខ្មាតូច ខ្មាធំ ជ្រូកព្រៃ ឈ្នួស សត្វប្រើស សត្វរមាំង សត្វចចក ពួកនេះវាច្រើន
 តែរស់នៅនានាដូរព្រៃ គឺចាប់ពីខែកក្កដា រហូតដល់ខែជេស ចំពោះត្រីវិញនោះមានដូច
 ជា ត្រីរស់ ត្រីសណ្តាយ ត្រីឆ្ការ ត្រីគល់រាំង ត្រីខ្លាំង ត្រីគ្រុំ ត្រីក្អែក ត្រីពោធិ៍
 ត្រីអណ្តែង ត្រីរាជ ត្រីដំរី និងត្រីតូចៗជាច្រើនទៀត។ កាលពីដើមត្រីដែលធំមាន
 ទំងន់ចាប់ពី៥០ទៅ៦០គីឡូក្រាម ភាគច្រើននៅក្នុងអន្លង់ជ្រៅ ចំពោះអ្នកមកនេសាទ
 គេច្រើនមកនេសាទនោះដូរព្រៃ គឺចាប់ពីរដូវប្រាំងកាត់រហូតដល់ខែឧសភា ទើបគេ
 ត្រលប់មកលំនៅដ្ឋានវិញ។ ពួកគេភាគច្រើនមកពីស្រុកបារាយណ៍ច្រើន ដោយចុះមក
 ជាក្រុមបរទេស មានទាំងប្រដាប់ប្រដាគ្រប់ប្រភេទដូចជា ស្នូផ្តែមួយ សមផ្តែបី អង្ក្រុត
 បង្កើត អញ្ចូងដែលធ្វើអំពីផ្នែកក្រឡាធុហ៊ុន ក្រោយពីនេសាទបានហើយ គេច្រើនយកតែ
 ត្រីណាធំ ចំពោះត្រីតូចគេមិនយកទេ ភាគច្រើនគេយកវាធ្វើផ្អែក ប្រហុក ត្រីងៀត
 ប្រឡាក់ហាលទុកសំរាប់ខែធ្វើស្រែ ជាពិសេសពួកគាត់មិនដែលលក់ទេ គឺចែកគ្នាហូប
 ក្នុងភូមិ ។

ក្នុងឆ្នាំ១៩៧០-១៩៨០ ត្រីត្រូវថយចុះបន្តិចម្តងៗ ចំណែកសត្វបក្សីនៅធម្មតា
 តែសត្វធំត្រូវបាត់ខ្លះ និងល្អិតត្រូវបាត់អស់មួយចំនួនដូចជាក្រពើ ជាពិសេសសត្វបែល
 ត្រូវដាច់ពូជ ហើយដើមឈើធំៗត្រូវគេកាប់អស់មួយចំនួនហើយ ។

ក្នុងកំឡុងឆ្នាំ១៩៨០-១៩៩៥ ព្រៃក្សែរនោះត្រូវប្រជាពលរដ្ឋកាប់បំផ្លាញដើម្បី
 ធ្វើស្រែប្រាំងចំពោះសត្វដំរី ខ្មាតូចធំ ប្រើស រមាំង ឈ្នួស ជ្រូកព្រៃត្រូវបាត់បង់អស់
 ចំណែកត្រីក៏ត្រូវបាត់បង់មួយចំនួនដែរ។ លុះមកដល់ឆ្នាំ១៩៩៥ ដល់បច្ចុប្បន្ននេះ ព្រៃ

រនាមត្រូវបានគេកាប់ដើម្បីយកដីធ្វើស្រែអស់ហើយ ដែលធ្វើអោយសត្វត្រូវបាត់បង់ជីវិត និងការបរិបូណ៌ ការបំពុលធ្វើអោយសត្វស្ទើរតែផុតពូជ នៅមានតែសត្វកុក ក្រសា ប្រីរិក មាត់ទឹក ក្អែកទឹក ឯត្រីត្រូវគេរកបានច្រើនដែរតែច្រើនមានតូចៗ។ ចំណែក សត្វល្អិតវិញនៅតិចតួចបំផុតបាត់អស់ក្រពើ កន្តាយ ពស់ទ្រូងរនាម។ ឥឡូវជំរៅទឹក បឹងកាន់តែរាក់ ពេលរដូវវស្សានៅតែ៧ម៉ែត្រ រដូវប្រាំងជំរៅតែ២.៥ម៉ែត្រ។ អ្នកមក ទេសាទពួកគេច្រើនប្រើឧបករណ៍ទំនើបដូចជា ឆក់ អ្ននក្រឡាញឹក បំពុលត្រី សំរាស់ អញ្ចង លប ជុច បូមបាចអោយរឹង ជាពិសេសការដួសកូនត្រី ការកៀរនិងស្បែមុង ដែលជាកត្តាមួយដែលធ្វើអោយត្រីត្រូវផុតពូជទាំងអស់ និងប្រជាពលរដ្ឋក៏ត្រូវអស់ អ្វីពឹងពាក់ទៀតដែរ។ លោកតាបានសំណូមពរ៖

១-សុំអោយរដ្ឋាភិបាលនិងអង្គការជាតិ អន្តរជាតិជួយទប់ស្កាត់ចំពោះឧបករណ៍ ខុសច្បាប់ ។

២-សុំកុំអោយប្រជាពលរដ្ឋកាប់ និងដុតព្រៃរនាម ជាពិសេសការដួសយកកូន ត្រី ។

ប្រវត្តិបីឯកសារ

កាលពីសម័យមុន ស្រុកបារាយណ៍គឺជាទីរួមខេត្តមួយដែលមានឈ្មោះថា ខេត្តបារាយណ៍ ដែលខាងលិចជាប់ជាមួយខេត្តកំពង់ស្ពឺ និង តែបច្ចុប្បន្នគេហៅថា ខេត្តកំពង់ឆ្នាំង។ បើគេធ្វើដំណើរទៅទិសខាងលិចតាមភូមិចតុលោក ឃុំបារាយណ៍ និងជួបប្រទះនឹងបឹងមួយឈ្មោះថា បឹងរៀល ។

តាមការសំភាសន៍លោកតា **អ៊ុក វេន** អាយុ៨១ឆ្នាំ មានស្រុកកំណើតនៅ



ភូមិចតុលោក ឃុំបារាយណ៍ ស្រុកបារាយណ៍ ខេត្តកំពង់ធំ ប្រពន្ធគាត់ឈ្មោះ **អ៊ុក ទីមា**។ កាលពីដើមឡើយ គាត់ជាប្រជាកសិករ និងជាអ្នកទេសាទដែលចុះទៅទេសាទនៅបឹងរាលនេះតាំងពីអាយុ១៣ឆ្នាំមកម៉្លេះ។ បឹងនេះមានទីតាំងស្ថិតនៅទិសខាងលិចនៃ ភូមិចតុលោកហើយមានចំងាយ៩គីឡូម៉ែត្រ ពីភូមិ

លោកតា អ៊ុក វេន ជាប្រចាំឈរម្ដងនៅភូមិចតុលោក និងចំងាយ១២គីឡូម៉ែត្រពីផ្លូវជាតិលេខ ៦ បើគិតពីខេត្តកំពង់ធំទៅបឹងមានចំងាយ៦២គីឡូម៉ែត្រ តែបើពីបឹងរាលទៅបឹងទន្លេសាបប្រហែល១២០គីឡូម៉ែត្រ។ នៅរដូវវស្សាបឹងនេះមានបណ្តោយ ៥គីឡូម៉ែត្រ និងទទឹង២គីឡូម៉ែត្រ ជំរៅពី១០ទៅ១៥ម៉ែត្រ ចំណែកនោះរដូវប្រាំងបឹងនេះ ជំរៅពី៧ទៅ៨ម៉ែត្រ និងទទឹងពី១ទៅ១,៥គីឡូម៉ែត្រ។ លោកតាក៏មានប្រសាសន៍ទៀតថា បឹង

នេះមានព្រំប្រទល់ខាងកើតជាប់នឹងទួលតាសៀក ខាងលិចទល់ នឹងផ្លូវដំរី ខាងជើង
ទល់វាលស្មៅញូ និងត្រពាំងគល់ ខាងត្បូងទល់នឹងកំពង់លែង។ នៅក្នុងបឹងនោះមាន
អង្កង់ចំនួន៤គឺ អង្កង់គល់ អង្កង់អារវ័ពពេជ្យ អង្កង់រឹង អង្កង់ទាវ ក្រៅពីនោះ



ទិដ្ឋភាពបឹងរៀល មើលពីចំងាយ

បឹងនេះមានដៃខាងជើង គឺដៃ
ពពេជ្យ ដៃឡាវៃរី ដៃអង្កង់-
ទាវ និងដៃបឹងប្រវិក។ ខាង
ត្បូងមានដៃអង្កង់ត្រស់ និង
ដៃកាសាន ខាងលិចមាន
ដៃបឹងវាលតូច ដៃផ្លូវដំរី
ជាប់ស្ទឹងស្លាប់។ គាត់បញ្ជាក់

ទៀតថា កាលពីដើមនៅជុំវិញបឹងមានព្រៃឆាមដុះក្រាស់ និងដើមឈើធំៗដូចជា
ដើមតាឡាក់ ជាំព្រីង ត្រសែង ផ្លូវ ភ្នំភ្លើង រាំង ទាងព្រៃ ព្រៃង និងដើមឈើ
ធំៗប៉ុន្មាននេះកំពស់១៥ទៅ ២០ម៉ែត្រ។ នៅក្នុងបឹងមានកំប្លោក ចក ត្រីបបៀន
ចំពោះសត្វព្រៃសំបូរដូចជា ដំរីព្រៃ ក្របីព្រៃ រមាំង ខ្លា តោ ស្វា ជ្រូកព្រៃ ខ្លាត្រី
ពស់វែក។ នៅជិតខ្ទមអ្នកតាមានក្រពើអ្នកតាមួយដីធំប៉ុន្មានទូកប៉ុកបាយ ប្រវែងបណ្តោយ
២៥ម៉ែត្រ ទទឹង៥ម៉ែត្រ។ សត្វបក្សាបក្សីមាន កុក ទោម ត្នាត ស្មៅញូ ក្រៀល
រលា ក្អែកទឹក មាត់ទឹក ក្រសា ប្រវិក ខ្លែក និងសត្វតូចៗជាច្រើនទៀត។ គាត់
មានប្រសាសន៍ទៀតថា នៅក្នុងបឹងមានត្រីគ្រប់ប្រភេទដូចជា ត្រីសណ្តាយ រ៉ស់ ឆ្កែរ

ឈ្មួញ ខ្លាំង ឆ្នាំង ក្រោយ ឆន្ទ ក្តី ដំរី ឆ្កិល គល់រាំង ជាដើម។ ត្រីធំៗអាច
 មានទំងន់ដល់ពី៣០ទៅ ៣៥គីឡូក្រាមដែលជាត្រីមេបឹង។ ចំពោះសត្វល្អិតមានក្រពើ
 អន្សា អណ្តើក គន្លាយ ពស់តូចធំគ្រប់ប្រភេទ។ ក្រោយពីរដូវច្រូតកាត់ ហើយ
 ប្រជាពលរដ្ឋតែងនាំគ្នាចុះមកទេសាទនៅបឹងនេះ ហើយភាគច្រើនជាអ្នកស្រុកមកពី
 ស្រុកបារាយណ៍និងចំការលើ ខេត្តកំពង់ឆ្នាំង ដោយនាំគ្នាបរទេះចុះមក និងនាំមកជា
 មួយនូវឧបករណ៍ទេសាទមាន ស្នូ អង្រុត ចំរុប បបក់ បង្កើ សន្ទូចចង ផ្កាក់កាប់។
 ប្រជាពលរដ្ឋដែលតែងមកទេសាទច្រើនយកតែត្រីណាធំៗធ្វើប្រហុក ត្រីងៀត ត្រីឆ្អិន
 ទុកត្រៀមបម្រុងធ្វើស្រែចំការរយៈពេល១ឆ្នាំ ហើយជំនាន់នោះពុំលក់ដូរទេ គឺចែកគ្នា
 ហូបធម្មតា។ គាត់ក៏មានប្រសាសន៍ទៀតថា មូលហេតុដែលគេហៅថា បឹងរៀលនោះ
 គឺកាលពីព្រេងនាយបឹងរៀលនេះ គឺសំបូរត្រីរៀលណាស់ និងសត្វក្រពើ (ជាពិសេស
 ត្រីរៀលបារ៉ាត និងក្រពើបារ៉ាត)យ៉ាងធំ ហើយមានរូបចំលាក់លោកតាធ្វើពីថ្មខ្មៅពូកែ
 ណាស់ អ្នកស្រុកតែងធ្វើបុណ្យទានសែនព្រេងបង់ស្រង់ជារៀងរាល់ឆ្នាំ ពេលចុះទៅ
 ទេសាទម្តងៗ រឺក៏ចង់ធ្វើការងារកន្លែងណាមួយ។ នៅថ្ងៃពេញបូរមីគេតែងតែលីភ្លេង
 ពិភពទ្យ ហើយត្រីបារ៉ាត និងក្រពើបារ៉ាតលេចឡើងព្រមទាំងត្រីសត្វមធ្យមជាតិទាំងអស់
 ដោយឃើញភាពអស្ចារ្យបែបនេះទើបគេដាក់ឈ្មោះថា បឹងរាល់រហូតមកដល់សព្វថ្ងៃ
 នេះ។ បច្ចុប្បន្ននេះ បឹងរៀលនោះរដូវប្រាំងមានជីវនៅតែ២ ទៅ៥ម៉ែត្រប៉ុណ្ណោះ ហើយ
 ទទឹងប្រវែង១គីឡូម៉ែត្រ ចំណែកនោះរដូវវស្សាជីវនៅពី៧ម៉ែត្រទៅ១០ម៉ែត្រ និងទទឹង
 ជាង២គីឡូម៉ែត្រ។ ចំពោះព្រៃឈើវិញ សព្វថ្ងៃឈើធំៗបានបាត់បង់អស់ទៅហើយ នៅ

តែព្រៃតូចៗ និងព្រៃនាមនៅមានតិចតួចដែរ(ព្រៃនាមបាត់បង់ដោយសារតែការកាប់
រុករានព្រៃធ្វើស្រែ និងការដុតព្រៃដើម្បីចាប់សត្វ)។ ចំណែកសត្វវិញ សព្វថ្ងៃនេះ
គឺឈានទៅរកដាច់ពូជអស់ហើយ ដោយសារតែគ្មានទីជំរក ការបំពុល និងការ
បំផ្លាញរបស់មនុស្ស ជាពិសេសនៅសម័យសង្គ្រាម។ រីឯត្រីវិញគឺមានតិចប្រភេទ
ណាស់ ចំពោះការបាត់បង់ច្រើនដូច ជាត្រីគល់រាំង ត្រីក្តុ ត្រីទនេល ជាពិសេស
ពួកត្រីមេបឹង ហើយសត្វល្អិតត្រូវបាត់ផុតពូជដូចជាក្រពើ គន្លាយ ពស់ លើសពីនេះ
ទៀត គឺសត្វដំរី ខ្លា មិនឃើញមានតែម្តង ។

ដូចនេះក្នុងនាមគាត់ជាប្រជាពលរដ្ឋនៅក្នុងភូមិសំណូមពរអោយរដ្ឋាភិបាល
មានគំរោងជួយអភិរក្សបឹងនេះឡើងវិញ និងលុបបំបាត់ចោលនូវការឃក់ ការដួសកូនត្រី
កាប់ព្រៃ និងដុតព្រៃនាម ។

ប្រវត្តិបឹងក្បាលក្របី

បើយើងធ្វើដំណើរតាមផ្លូវជាតិលេខ១៦ ពីទិសខាងត្បូង ទៅទិសខាងជើងមក ស្រុកសន្តុក ឆ្លងកាត់ស្ទឹងតាំងក្រសាំងមកដល់គល់ស្ពានស៊ីម៉ង់ នៅខាងស្តាំគល់ស្ពាន ប្រហែលជា១០ម៉ែត្រ យើងនឹងឃើញផ្លូវលំមួយក្រាលគ្រោះក្រហមឆ្ពោះទៅទិសខាង លិចដោយកាត់ភូមិពីរគឺភូមិសង្កែឃ្លាំង និងភូមិចំបក់ជើង។ ចំងាយ៥គីឡូម៉ែត្រពីភូមិ ចំបក់ជើងស្របតាមស្ទឹងតាំងក្រសាំង យើងនឹងឃើញបឹងមួយដែលមានព្រៃឆាមដុះ នៅកណ្តាលបឹងនោះដែលគេហៅថា បឹងក្បាលក្របី ។

លុះយើងចូលមកដល់ភូមិចំបក់ជើង ឃុំតាំងក្រសាំង ស្រុកសន្តុក ក្រុមការងារបុរាណសាស្ត្រជាមួយព្រឹទ្ធាចារ្យម្នាក់ដែលរស់នៅទីនោះ ឈ្មោះ **ឌុន គីមសន** អាយុ៧៣ មានកូន៦នាក់ ប្រុស១នាក់ ស្រី៥នាក់។ កាលពីអាយុ១៦ឆ្នាំ គាត់ជាប្រជាកសិករ ក្រៅពីនេះលោកក៏ជាអ្នកទេសាទនៅបឹងក្បាលក្របីនេះផងដែរ ។



លោក ឌុន គីមសន ចម្រើនវ័យ

លោកតាបានរៀបរាប់អោយដឹងថា បឹងនេះ មានចំងាយ៣០គីឡូម៉ែត្រ ពីកំពង់ធំ និង ចំងាយ១៥០គីឡូម៉ែត្រ ទៅបឹងទន្លេសាប និងមានព្រំប្រទល់ខាងជើងជាប់នឹងបឹងថ្នង់ ខាងត្បូងជាប់ស្ទឹងជិតិត ខាងកើតជាប់វាល ស្រែតំបន់ព្រែកក្របី ខាងលិចជាប់វាល

ស្រែបឹងចក។ នៅរដូវវស្សា បឹងនេះមាន ជំរៅ៥ម៉ែត្រមានបណ្តាយ៦០០ម៉ែត្រ

ទទឹង៤០០ម៉ែត្រ ហើយនៅរដូវប្រាំងមានជំរៅ២ម៉ែត្រ បណ្តោយ៤៥០ម៉ែត្រ ទទឹង ២៥០ម៉ែត្រ។ គាត់បានដំណាលប្រាប់យើងពីប្រវត្តិបឹងក្បាលក្របីនេះថា កាលពីដើម ឡើយមានលោកតាម្នាក់ឈ្មោះថា តាគង់ រស់នៅភូមិចំបក់ គាត់ធ្វើស្រែនៅក្បែរមាត់ បឹងមួយ ថ្ងៃមួយពេលគាត់ទៅស្រែពេលទៅដល់បឹងនោះ ក៏ប្រទះឃើញសត្វក្របីមួយ ដែលកំពុងលង់ត្រនេលបាស់ជើងឡើងលើទាំងបួន ហើយក្របីព្រៃនោះធំខ្លាំងណាស់ គុលស្នែងរបស់វាមួយជាន់ និងប្រអប់ជើងទំហំដល់ទៅ១.៥តិក។ ពេលនោះ គាត់មាន ចិត្តក្លាហានក៏សំរេចចិត្តលោតទៅជាន់គុលស្នែងទាំងពីរដោយដៃម្ខាងកាន់ព្រួញចតាត់ ក៏បានកាប់ក្របីរហូតដល់ស្លាប់ ហើយគាត់ក៏បានវះសាច់យកទៅផ្ទះ និងប្រាប់អ្នកភូមិ អោយមកវះសាច់ក្របីនោះដែរ។ ពេលនោះប្រជាពលរដ្ឋក៏ផ្អើលទៅវះសាច់ក្របីនោះ ទាល់តែអស់។ ចាប់តាំងពីពេលនោះមក គេក៏នាំគ្នាដាក់ឈ្មោះបឹងនេះថា *បឹងក្បាល ក្របី* រហូតមកដល់សព្វថ្ងៃនេះ។ លោកតាបានអោយដឹងទៀតថា បឹងក្បាលក្របីនេះ កាលពីដើមមានត្រីច្រើនប្រភេទណាស់ដូចជា ត្រីរ៉ស់ ត្រីគល់រាំង ត្រីក្រាយ ត្រីឆ្កែរ ត្រីខ្លាំង ត្រីជីវី ត្រីក្អែក ត្រីក្រុំ។ល។ ភាគច្រើនត្រីដែលធំជាងគេនៅក្នុងបឹងនោះគឺ ត្រីក្រាយ និងត្រីគល់រាំងដែលមានទំងន់ចាប់ពី១៥គីឡូក្រាម ទៅ២០គីឡូក្រាម។ នៅ ជុំវិញបឹងមានសុទ្ធតែព្រៃឆ្មារដុះដុំជិតពិបាកនឹងចូលណាស់ ហើយនៅក្នុងបឹងមាន ពពួកវារីជាតិគ្រប់ប្រភេទដូចជា សារាយ កំប្លោក ចក បៀន ស្រងែ កក់មូល ដែល ជាចំនីរបស់ត្រីយ៉ាងសំបូរហូរហៀរ។ ក្រៅពីនេះមានដើមត្រសែង ដើមត្រឡក ដើម ផ្កាស ដើមរាំង ដើមតាអ្នរដែលមានអង្កត់ធ្នូតរហូតដល់១ម៉ែត្រ ដើមទាំងនេះបាន

ផ្តល់ជាជំរកដល់សត្វគ្រប់ប្រភេទ និងដើម្បីពងកូន។ កាលពីដើម ដោយសារតំបន់នេះ មានលក្ខណៈអំណោយផលទើបធ្វើអោយសត្វសំបូរណាស់ដូចជាសត្វស្មៅញា សត្វប្រីក សត្វក្រសា សត្វកុក សត្វទោម សត្វមាត់ទឹក សត្វអកទឹក សត្វត្រដេរីវិច និងសត្វ ល្អិតជាច្រើនដូចជាសត្វក្រពើ ពស់វែកស្រងៃ ពស់វែកក្របី ពស់ទ្រូងរនាម ពស់ថ្នាំ ពស់ក្រចាត់ ពស់ព្រៃ អណ្តើក កន្ទាយ។ លើសពីនេះមានសត្វធំៗដូចជាខ្លាធំ ខ្លា តូច ជ្រូកព្រៃ ឈ្នួស រមាំង ប្រើស ស្វា ដំរីដែលគេតែងតែប្រទះឃើញពួកនៅ រដូវសំរក ដោយពួកវាចុះមកពីព្រៃខាងលើ។ គាត់បានរៀបរាប់ប្រាប់យើងពីប្រវត្តិ របស់គាត់កាលពីនៅក្មេងថា ថ្ងៃមួយគាត់បាននាំគ្នាទៅទេសាទនៅក្នុងបឹងនេះ ដោយ មានទូកចំនួន៧ទូក ពេលមួយនោះក៏នាំគ្នារៀបចំចេញទៅបង់សំណាញ់មានគ្នាចំនួន ១០នាក់ ពេលអុំទូកទៅប្រហែលជា២០នាទីក៏ប្រទះឃើញហ្វូងដំរីមួយហ្វូងកំពុងឆ្លង កាត់ពេលនោះគាត់ក៏នាំគ្នាអុំទូកកៀងដំរីអោយចុះទឹកកាន់តែជ្រៅ តែដំរីបែរជានាំគ្នា ឡើងទៅលើទូលក្សរវិញដោយឈរជុំគ្នាក្បាលចេញមកក្រៅ ហើយពួកគាត់ក៏ រំស្រ័កប្រាប់គ្នាកុំអោយទូកថយក្រោយ អ្នកខ្លះស្រែកសន្ទប់ស្រាប់តែពេលនោះហ្វូងដំរី ក៏បញ្ចេញសកម្មភាពដោយយកដៃញាត់មាត់វា ហើយបក់ត្រចៀកដាក់ពួកគាត់ មួយ សន្ទុះក្រោយមកមេខ្យល់ដំរីក៏ស្រែកច្រេចៗ លើកដៃឡើងលើទៅទិសឥសានស្រាប់ ហ្វូងដំរីក៏រត់ទៅទិសនោះអស់ទៅ។ គាត់មានប្រសាសន៍ទៀតថា កាលពីដើមមុនរបរ សំខាន់របស់ប្រជាពលរដ្ឋ គឺការទេសាទនេះឯង ហើយប្រជាទេសាទដែលតែងតែ មកទេសាទនៅក្នុងបឹងនេះគឺច្រើនមកពីភូមិចំបក់ កងមាស ព្នៅ តាំងក្រសាំង ដោយ

ពួកគេច្រើនមកទេសាទនេរដូរជ្រាំងតាមរទេះ និងរដូវវស្សាតាមទូកដោយប្រើប្រាស់
 ឧបករណ៍ដូចជា ស្នូ ផ្លែមួយ សមផ្លែបី អញ្ចងក្រឡាពី៦ទៅ៧ហ៊ុនធ្វើអំពីធុ អង្រ្កត់
 បង្កើត សន្ទូច។ល។ ភាគច្រើននៅសម័យនោះ គេច្រើនយកតែត្រីណាធំៗ ដើម្បីធ្វើជា
 ផ្អក ត្រីឆ្អែរ ត្រីងៀត ប្រហុក។ ក្នុងឆ្នាំ១៩៧០ ដល់ឆ្នាំ១៩៧៥ បឹងក្បាលក្របី
 ត្រូវបានគេកាប់ព្រៃធាមអស់មួយចំនួនដើម្បីធ្វើស្រែ ចំណែកត្រីវិញនោះ គឺនៅសំបូរ
 ដដែល រីឯសត្វធំៗត្រូវបាត់អស់ជាច្រើន ជាពិសេសគឺសត្វដំរីត្រូវបាត់ពូជអស់ទៅ
 ហើយ។ បច្ចុប្បន្នត្រីនៅសល់តែត្រីតូចៗ ហើយត្រីធំៗកំរចាប់បានណាស់ បើចាប់បាន
 អស់ធំបំផុតទំងន់ត្រឹមតែ០,៥គីឡូក្រាមប៉ុណ្ណោះ ព្រៃធាមត្រូវគេបំផ្លាញអស់ដោយសារ
 ប្រជាពលរដ្ឋនាំគ្នាកាប់ព្រៃធ្វើស្រែប្រាំង ធ្វើចំការ និងដុតព្រៃដើម្បីចាប់សត្វធ្វើអោយ
 ពពួកសត្វព្រៃសត្វស្លាប់ត្រូវក្លាយទៅជាចំណីរបស់មនុស្ស ហើយសត្វខ្លះលែងរស់នៅ
 តំបន់នេះទៀត ហើយវាវត់ទៅនៅតំបន់ឆ្ងាយៗជិតព្រំដែន ខ្លះរស់នៅប្រទេសគេអស់
 ហើយ។ បើយើងមើលទៅផ្ទៃបឹងត្រូវរាក់ នៅរដូវវស្សាមានជំរៅតែ៤ម៉ែត្រ ហើយ
 រដូវប្រាំងមានជំរៅតែ១ម៉ែត្រ នៅជុំវិញបឹងគឺហ៊ុំព័ទ្ធនៅដោយវាលស្រែរបស់ប្រជាពល-
 រដ្ឋ។ ការបាត់បង់ពូជត្រី គឺដោយសារតែការប្រើប្រាស់ឧបករណ៍ ឆក់ បូម បាច
 អង្កក្រឡាញឹក សំរាស់ ជីកបៀ ទឹកស្បែក និងស្បែកមុង ជាពិសេស ការជួសយកកូនត្រីនៅ
 រដូវត្រីពង។ ក្នុងនាមគាត់ជាប្រជាពលរដ្ឋខ្មែរមួយរូបសំណូមពរដល់រដ្ឋាភិបាលជួយធ្វើ
 យ៉ាងណាទប់ស្កាត់កុំអោយឧបករណ៍ឆក់ទៀត ជាពិសេសការកាប់ព្រៃ ដុតព្រៃ និង
 ការបំពុលសត្វគ្រប់ប្រភេទ និងជួយអភិរក្សព្រៃឡើងវិញផង ។

ប្រវត្តិបីសណ្តាយ

សង្គមខ្មែរយើងចាប់តាំងពីបុរាណកាលមកមានប្រជាពលរដ្ឋភាគច្រើនជាកសិករ និងប្រកបមុខរបរនេសាទទៅតាមប្រពៃណី។ ដោយឡែកនៅក្នុងភូមិកងមាស ឃុំត្នោតជុំ ស្រុកបារាយណ៍មានបីសណ្តាយឈ្មោះថា បីសណ្តាយដែលទទួលរបបទឹកពីទន្លេសាប ជារៀងរាល់ឆ្នាំ ។

បីសណ្តាយនេះមានចំងាយ៩គីឡូម៉ែត្រពីភូមិកងមាស ស្រុកបារាយណ៍ តែ បើយើងគិតចាប់ពីខេត្តកំពង់ធំមកបីសណ្តាយនេះមានចំងាយ៣៩គីឡូម៉ែត្រ ហើយបើគិតពីបីស ណ្តាយនេះទៅទន្លេសាបមានចំងាយប្រមាណ៩០គីឡូម៉ែត្រ។ បីសណ្តាយនេះមានរាងទ្រវែងដែលមាន បណ្តោយ ១គីឡូម៉ែត្រ និងទទឹង ២០០ម៉ែត្រ ។

ក្រុមអ្នកស្រាវជ្រាវបានជួបសំភាសន៍ជាមួយលោកតា **វ៉ាន់ ស៊ុយ** ដែលមាន-

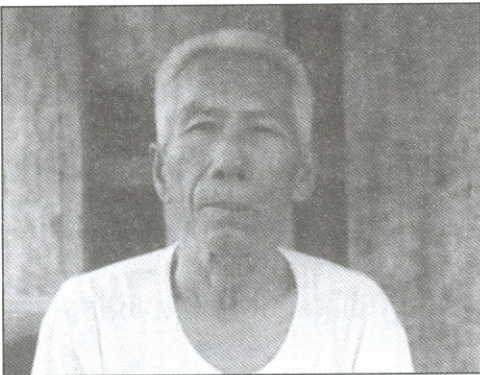

លោកតា វ៉ាន់ ស៊ុយ

អាយុ៦៨ឆ្នាំ មានភូមិកំណើតនៅភូមិ កងមាស ឃុំត្នោតជុំ ស្រុកបារាយណ៍ ខេត្តកំពង់ធំ។ គាត់មានកូនចំនួន៧នាក់ ដែលមានស្រី៥នាក់ និងប្រុស២នាក់។ ចាប់តាំងពីគាត់មានអាយុ ១៨ឆ្នាំ គាត់ ចាប់ផ្តើមប្រកបមុខរបរ ជាអ្នកនេសាទ នៅបីសណ្តាយនេះ ក្រៅពីនេះគាត់

គឺជាប្រជាកសិករផងដែរ។ រហូតមកដល់អាយុ៦២ឆ្នាំ ទើបគាត់ឈប់នេសាទដល់ បច្ចុប្បន្ននេះ។ គាត់បានអោយដឹងថា មូលហេតុដែលគេដាក់ឈ្មោះថា បីសណ្តាយ ទំព័រទី ១៥

ព្រោះកាលពីយូរយារណាស់មកហើយ មាននារីមួយក្រុមទៅរកត្រីនៅបឹងនោះ ស្រាប់
 តែពេលកំពុងតែរក មានត្រីសណ្តាយមួយក្បាលយ៉ាងធំហែលមកដោល ហើយបុកត្រូវ
 ដោះនារីម្នាក់បណ្តាលអោយនារីម្នាក់នោះសន្តប់ ក្រោយមកក្រុមនារីផ្សេងៗទៀតក៏សែង
 នារីម្នាក់នោះទៅផ្ទះវិញ។ ដោយសារឃើញត្រីសណ្តាយធំពេកទើបគេហៅបឹងនេះថា
បឹងត្រីសណ្តាយ តែក្រោយមកគេក៏ប្តូរហៅទៅជា *បឹងសណ្តាយ* រហូតមក។ គាត់បាន
 បន្តទៀតថា កាលពីដើមបឹងសណ្តាយនេះមានអន្លង់មួយនៅចំកណ្តាល និងមានជំរៅ
 ៧ម៉ែត្រ ទៅ១០ម៉ែត្រ ហើយនៅរដូវប្រាំងមានជំរៅពី១,៥ទៅ ២ម៉ែត្រ បឹងនេះមាន
 ព្រំប្រទល់ខាងកើតទល់នឹងត្រពាំងលាតកែវ ខាងលិចទល់នឹងណោងបោន ខាងជើង
 ទល់នឹងអូតាធូ ខាងត្បូងទល់នឹងត្រពាំងពោធិ។ កាលនោះបឹងនេះហ៊ុំព័ទ្ធទៅដោយ
 ព្រៃនាមក្រាស់ដូចជា ដើមកក់ អញ្ចង ថ្លើមអណ្តើក និងដើមឈើធំៗជាច្រើន
 ដូចជា ដើមត្រសែង ដើមផ្កាស ដើមរាំង ហើយដើមទាំងនោះច្រើនទៀតសុទ្ធតែធំៗ
 ដុះពាសពេញព្រៃដែលធ្វើអោយទីនោះក្លាយទៅជាជំរកសត្វព្រៃមានទាំងដំរី ខ្លាតូច ធំ
 ឈ្នួស រមាំង ទន្សាយ ប្រើស មករស់នៅ។ គាត់បានរៀបរាប់ពីរឿងផ្ទាល់ខ្លួនថា
 កាលពីនៅតូចពេលរដូវទឹកសំរក គាត់តែងតែចេញទៅនេសាទជាមួយនឹងឪពុករបស់
 គាត់នៅក្នុងបឹងនោះ ដោយអុំទូកសំដៅទៅមាត់បឹងសណ្តាយខាងត្បូង។ កាលនោះ
 គាត់បានឃើញដានក្រពើមួយដ៏ធំវារសំដៅទៅត្រពាំងតូចដៃអណ្តូងដែលមានដានទទឹង
 ៧ហត្ថ។ ឪពុកគាត់ និងគាត់បានដោលទូកទៅតាមរកមើលដាននោះស្រាប់តែប្រទះ
 ឃើញក្រពើមួយធំកំពុងសំកាំងខ្លួនលើទួលមួយនៅពីមុខទូករបស់គាត់។ ដោយឃើញ
 បែបនេះ គាត់ និងឪពុកក៏ដោលទូកត្រលប់មកវិញទាំងការភ័យខ្លាច។ ដោយឡែកព្រៃ

នៅជុំវិញបឹងនេះជាជំរករបស់បក្សាបក្សីគ្រប់ប្រភេទមាន ទោម ក្រសា កុក ម្លៀម ខ្លែង គ្រៀល ត្រដក់ ស្មៅញូ ប្រិក រស់នៅពាសពេញព្រៃនាម។ ចំណែកនៅ ក្នុងបឹងវិញមានកំប្លោក បៀន ក្រចាប់ សារ៉ាយទឹក និងវារីជាតិជាច្រើនទៀតដែលធ្វើ អោយត្រីនៅបឹងនេះសំបូរហើយធំទៀតដូចជា ត្រីរស់ ត្រីដំរី ត្រីស្លាត ត្រីគល់រាំង ត្រីសណ្តាយ ត្រីឆ្ការ ត្រីខ្នុរ ត្រីកេស ត្រីក្រាយ ត្រីខ្លាំង និងត្រីធំជាច្រើនប្រភេទ ទៀតដែលមានទំងន់ចាប់ពី២០ ទៅ៣០គីឡូក្រាម និងត្រីប្រភេទតូចៗជាច្រើនទៀតនៅ ពេញបឹង។ នៅជុំវិញបឹងមានសត្វល្អិតជាច្រើនប្រភេទដូចជាអណ្តើក ក្រពើ គន្ធាយ និងពស់គ្រប់ប្រភេទ។ ដោយសារប្រជាពលរដ្ឋខ្មែរយើងពិម្មនរស់នៅពីងផ្នែកលើផល ធាន ត្រីដូចនេះហើយមានអ្នកមកពីស្រុកបារាយណ៍ សន្តុក តែងបរទះមករកទេសាទ ត្រីនៅបឹងនេះ ដោយប្រើឧបករណ៍ទេសាទដូចជា ស្នៀមមួយ សមផ្នែក អញ្ចាញក្រលា ចាប់ពី៥ហ៊ុន។ ប្រជាទេសាទរកត្រីបានពួកគេកំរធ្វើការលក់ដូរណាស់ ពួកគេច្រើនយក ត្រីមកកែច្នៃធ្វើជាប្រហុក ផ្អក ត្រីងៀត ត្រីឆ្អែរ។ល។

គាត់បានមានប្រសាសន៍ទៀតថា ក្រោយសម័យសង្គ្រាមវ័រវៃ បឹងនេះមានភាព ប្រែប្រួលខ្លាំងណាស់ ជាពិសេសប្រជាទេសាទក្រីក្រនាំគ្នាកាប់ព្រៃនាម និងព្រៃលិច ទឹកចាប់ដីធ្វើស្រែ និងធ្វើចំការអស់យ៉ាងច្រើន ដែលជាហេតុធ្វើអោយពពួកសត្វព្រៃ គ្មានទីជំរកខ្លះនិងត្រូវគេបាញ់យកធ្វើជាអាហារខ្លះ តែគួរអោយស្តាយបំផុតនោះប្រភេទ សត្វធំៗដូចជា ដំរីព្រៃ ខ្លា រមាំង ឈ្នួស ក្រពើ គន្ធាយ ពស់ធំៗគ្រប់ប្រភេទបាន រត់ចោលព្រៃអស់ហើយ។ ដោយបច្ចុប្បន្ន បរិមាណប្រជាពលរដ្ឋចេះតែកើនឡើង តំរូវការក៏កាន់តែកើនឡើងដែរធ្វើអោយប្រជាពលរដ្ឋបានរុករានព្រៃក្បែរបឹងយកដីធ្វើ

ស្រែប្រាំង ហើយបានដុតព្រៃ ការបំពុល ការវាយលប់ដើម្បីចាប់សត្វ។ ធនធាន
 ធម្មជាតិសត្វព្រៃបានបាត់បង់អស់ទៅហើយ ចំណែកឯធនធានត្រីនៅក្នុងបឹងវិញមាន
 សល់តិចតួចប៉ុណ្ណោះ ជាពិសេសត្រីសណ្តាយដែលធ្លាប់តែសំបូរនិងធំៗត្រូវបានបាត់
 អស់ទៅ ហើយបឹងនេះនៅសល់តែឈ្មោះជាប់រហូតមកដល់សព្វថ្ងៃនេះតែប៉ុណ្ណោះ។
 បើយើងក្រឡេកទៅមើលទំហំបឹងនោះមានទំហំតូចជាងមុន ហើយកាន់តែរាក់ទៅៗ
 នៅរដូវវស្សាទឹកមានជំរៅតែ៤ទៅ៥ម៉ែត្រប៉ុណ្ណោះ នេះដោយសារតែទឹកហូរព្រោះធ្វើ
 អោយដីបាក់ហូរចូលទៅក្នុងបឹងព្រោះគ្មានព្រៃឈើជួយទប់ដី។ ពពួកសត្វព្រៃនៅ
 តំបន់នេះបានផុតពូជអស់ទៅហើយ នៅឃើញមានតែសត្វស្លាបដូចជាកុក ក្រសា
 បន្តិចបន្តួចទេ ហើយនៅក្នុងបឹងមានត្រីតិចតួចដូចជា ត្រីកេស ត្រីដីរី ត្រីឆ្កា ត្រីឆ្កិន
 ត្រីវ៉ស់ និងប្រភេទត្រីតូចៗជាច្រើនទៀត។ ឥឡូវនេះ មានអ្នកនេសាទច្រើនបានប្រើ
 ប្រាស់ឧបករណ៍ទំនើបៗខុសច្បាប់ដូចជា ឆក់ ឈីប អ្នកក្រឡាញឹក សំរាស់ ចៀរ
 ជាពិសេសការដួសកូនត្រីនូវរដូវត្រីពងកូន ចំណែកពពួកសត្វល្អិតគ្រប់ប្រភេទបានបាត់
 អស់ហើយ។ គាត់យល់ឃើញថា បើគ្មានការទប់ស្កាត់ទេនោះធនធានដែលធ្លាប់តែ
 សំបូរប្រាកដជារលាយអស់នៅពេលឆាប់ៗខាងមុខនេះ។ គាត់បានសំនូមពរដល់អ្នកដែល
 ពាក់ព័ន្ធ មន្ត្រីរាជការទាំងអស់សុំអោយជួយលុបបំបាត់ចោលអោយអស់នូវការប្រើ
 ប្រាស់ឧបករណ៍ទំនើបដូចជាការកាប់ព្រៃ ដុតព្រៃ បូមបាចបឹងដើម្បីចាប់ត្រី និងជួយ
 អភិរក្សធនធានដែលកំពុងមានដើម្បីអោយប្រទេសយើងសំបូរធនធានដូចពីមុនវិញ។

ប្រវត្តិបីឯខែលមាស

ស្រុកបុរាណយណ៍ជាស្រុកមួយដែលស្ថិតនៅទិសខាងត្បូងឈាង ខាងលិចនៃ ខេត្តកំពង់ធំ ស្រុកនេះខាងលិចជាប់ ជាមួយបឹងទន្លេសាបរហូតទៅដល់ព្រំប្រទល់ខេត្ត កំពង់ឆ្នាំង នៅទិសនិរតីមានព្រំប្រទល់ជាប់ជាមួយខេត្តកំពង់ចាម បើយើងធ្វើដំណើរ ទៅទិសខាងត្បូងឈាងខាងលិច និងឆ្លងកាត់ភូមិកងមាស ឃុំត្នោតជុំដែលជាភូមិមួយ មានបឹងដែលទាក់ទងជាមួយនិងប្រវត្តិសាស្ត្ររវាងសង្គ្រាមខ្មែរជាមួយសៀម នោះគឺ បឹងខែលមាស ។

តាមការសំភាសន៍លោកតាឈ្មោះ **ប៊ុន សឹម** ដែលមានអាយុ ៦៣ឆ្នាំ និង មានកូន៦នាក់ ស្រី៣នាក់ ប្រុស៣នាក់ គាត់មានស្រុកកំណើតនៅភូមិកងមាស ឃុំ ត្នោតជុំ ស្រុកបុរាណយណ៍ ខេត្តកំពង់ធំ។ ចាប់តាំងពីអាយុ៦ឆ្នាំ គាត់តែងទៅឃ្នាលក្របី នៅក្បែរបឹងនោះ ហើយទៅរកទេសាទត្រីនៅបឹងនោះព្រមទាំងជាប្រជាកសិករ



លោកតា **ប៊ុន សឹម**

ផងដែរ។ គាត់មានប្រសាសន៍ថាបឹង ខែលមាស មានចំងាយ១០គីឡូម៉ែត្រពី ភូមិកងមាស និង៤០គីឡូម៉ែត្រពីខេត្ត កំពង់ធំ បើគិតពីបឹងខែលមាសទៅបឹង ទន្លេសាបមាន ចំងាយ៣០ ទៅ៣៥គីឡូ ម៉ែត្រ។ បឹងនេះមានព្រំប្រទល់ខាង

កើតទល់ជាមួយនិងដងស្ទឹងសែន ខាងលិចទល់និងវាលថ្មី ខាងជើងទល់ជាមួយទួល

ខែលមាស ខាងត្បូងទល់នឹងអន្លង់ដូង។ បឹងនេះពីដើមឡើយនៅរដូវវស្សាមាន បណ្តោយ១,៥គីឡូម៉ែត្រ ទទឹង ៣៥០ម៉ែត្រ ទឹកមានជំរៅ១៥ម៉ែត្រ ឯនៅរដូវប្រាំង មានបណ្តោយ៨០០ម៉ែត្រ ទទឹង១៨០ម៉ែត្រ ទៅ២០០ម៉ែត្រ និងមានជំរៅពី៤ ទៅ៥ ម៉ែត្រ។ បឹងនេះទទួលរបបទឹកនៅរដូវវស្សាតាមរយៈដងស្ទឹងជីនិត និងមានដៃមួយ ឈ្មោះថា ដៃខែលមាសតូច ហើយដៃមួយទៀតគឺហូរទៅបឹងរុងរឿង។ នៅក្នុងបឹង នោះមានអន្លង់មួយនៅចំកណ្តាលបឹងដែលមានទំហំប្រហែលជា៣ ទៅ៤ម៉ែត្រ ។

ចំពោះប្រវត្តិបឹងនេះ តាមរយៈលោកតា យុន ស៊ឹមដែលមានអាយុ ៦៨ឆ្នាំ រស់នៅភូមិកងមាស ឃុំត្នោតជុំ ស្រុកបារាយណ៍ ខេត្តកំពង់ធំបានអោយដឹងថា កាលពី ជំនាន់សង្គ្រាមខ្មែរច្បាំងជាមួយសៀមនៅបឹងរាល់រហូតដល់សៀមបាក់ទ័ព ហើយទ័ពខ្មែរ យើងក៏ដេញតាមរហូតដល់បឹងមួយ ស្រាប់តែទ័ពសៀមរត់ឡើងទៅទួលមួយដែលនៅ ទិសខាងលិច។ ដោយឃើញបែបនោះ ទ័ពខ្មែរក៏បោះជំរុំនៅជិតទួលនោះស្រាប់តែ ប្រទះឃើញខែលមួយនៅជិតទួលនោះ ពេលនោះទ័ពខ្មែរក៏បានរៀបចំយុទ្ធសាស្ត្រ និង កងទ័ពដើម្បីទប់ទល់នឹងកងទ័ពសៀម។ ពេលប្រយុទ្ធ ស្រាប់តែប្រទះឃើញខែលមួយ ទៀតនៅលើទួលនោះ តាំងពីថ្ងៃដែលឃើញខែលទាំង២ នោះមកគេក៏ហៅទួលនោះ ថា *ទួលខែលមាសតូច* ។ ក្រោយមកមេទ័ពខ្មែរបានបញ្ជាក់ទ័ពអោយមកមើលបឹង ក៏ឃើញមានខែលមួយនៅក្នុងបឹង ហើយនៅទួលខាងជើងក៏ប្រទះឃើញខែលមួយទៀត ទើបគេហៅទួលនេះថា *ទួលខែលមាសធំ* ។ ទីបញ្ចប់សៀមបាក់ទ័ពរត់ចោលទួល ទាំង២នោះ តាំងពីពេលនោះមកគេក៏ហៅទួលទាំងពីរនោះថា *ទួលសៀមរងគ្រោះ*

តមកគេក៏ហៅថា ទួលគ្រោះ (ទួលខែលមាសតូច ហៅថាទួលគ្រោះតូច ឯទួលខែលមាសធំ ហៅថា ទួលគ្រោះធំ តមកគេក៏ហៅទួលទាំងពីរនេះថា ទួលគ្រោះតែម្តង)។ លោកតា យិន ស៊ឹម បានមានប្រសាសន៍ទៀតថា ដោយខែលទាំងបួននេះ សុទ្ធតែធ្វើអំពីមាសហើយទួលទាំងពីរនេះ សុទ្ធតែលយចូលទៅក្នុងបឹងប្រជាពលរដ្ឋខ្មែរ យើងក៏ហៅបឹងនេះថា បឹងខែលមាស រហូតមកដល់បច្ចុប្បន្ននេះ ។

គាត់ក៏មានប្រសាសន៍ទៀតថា ពីដើមនៅជុំវិញបឹងនេះមានព្រៃបីប្រភេទ។ ប្រភេទព្រៃធាមដូចជាដើមត្រស់ ដើមភ្នំភ្លើង វល្លិត្រី វល្លិប្រេង និងមួយទៀតជាប្រភេទព្រៃលិចទឹកមានដើមប្រប្លិយ ដើមអញ្ចាញ ដើមថ្លើមអណ្តើក និងប្រភេទព្រៃដែលមានដើមឈើធំៗដូចជា ដើមរាំង ដើមចា ដើមខ្នុំ ដើមត្រសែង ដើមថ្កោល ដើមសណ្តាន់។ សម័យនោះព្រៃធាមគឺស្តុកខ្លាំងណាស់គឺសំរាប់តែសត្វជ្រូក និងជាកន្លែងសំរាប់កំដៅទឹកដល់ត្រីគ្រប់ប្រភេទដូចជា ត្រីឆ្ការ ត្រីក្រំ ត្រីគល់រាំង ត្រីអ៊ុន ត្រីវ៉ស់ ត្រីកាំងហាយ ត្រីឆ្នាំង ត្រីពោធិ៍ ត្រីកេស ត្រីភ្នែក សុទ្ធតែជាប្រភេទត្រីធំៗដែលមានទំងន់ចាប់ពី២០ ទៅ៣០គីឡូក្រាម និងមានប្រភេទត្រីតូចៗជាច្រើនទៀតត្រីដែលធំៗជាងគេ អ្នកទេសាទតែងតែប្រលែងវាទៅវិញព្រោះគេមានជំនឿថាវាជាស្តេចត្រី និងជាត្រីរបស់អ្នកតាដែលតាមថែរក្សាបឹង និងអ្នកទេសាទអោយបានសេចក្តីសុខ និងរកត្រីបានច្រើន ជាពិសេសទៅទៀតព្រៃនេះក៏សំរាប់ត្រីពងកូន។ ចំពោះដើមឈើដែលធំៗបំផុតនោះ គឺមានកំពស់ពី២៥ម៉ែត្រ ទៅ៣០ម៉ែត្រ ហើយមានមែកសាខាទំហំបីទៅបួនអោបដែលសំរាប់អោយសត្វព្រៃធំៗ និងសត្វល្អិតរស់នៅ

ហើយក៏ជាជំរករបស់បក្សាបក្សី និងពងកូនដែរ។ បើយើងដើរទៅក្បែរដើមនោះ យើងនឹងឃើញមានត្រីងាប់ និងស្អុយជាច្រើនដែលសល់ពីសត្វវាស៊ីហើយទំលាក់មក ដី ជួនកាលប្រជាពលរដ្ឋអុំទូកទៅដើម្បីឈរចាំរើសត្រី និងពងសត្វនៅក្រោមដើមឈើ ធំៗនោះ។ នៅតំបន់នោះសំបូរសត្វណាស់ដូចជា កុក ក្រសា ទោម គ្រៀល ធុត ក្អែក ស្មោញ ពស់វែក ពស់ទ្រូងរនាម ពស់ថ្នាំធំ ពស់ក្រចាធំ អន្សូង ក្រពើ អណ្តើក កន្ទាយ ជ្រូកព្រៃ ឈ្លូស ស្វា ទន្សាយ សំពោច ខ្លាតូច ធំ ដំរី ដែល សត្វទាំងនេះគេច្រើនឃើញនៅរដូវប្រាំងមានស្ទើរតែគ្រប់ប្រភេទ ។

គាត់បានអោយដឹងទៀតថា កាលអាយុ១៦ឆ្នាំ គាត់បានទៅរកស្នូចត្រីនៅបឹង ខែលមាសនេះពេលទៅដល់មាត់បឹង គាត់ក៏បានឈប់សំរាកនៅលើវាលមួយ ស្រាប់តែ ពេលនោះក៏លឺសំលេងដើរក្នុងទឹក ពេលនោះគាត់ឃើញដំរីទាំងហ្វូងដើរមករកគាត់ ។ គាត់ភ័យខ្លាំងណាស់ក៏រត់ទៅរកទូក ហើយអុំទៅកន្លែងម្តាយរបស់គាត់ដែលនៅក្នុងរោង មួយឆ្ងាយពីបឹង ហើយក៏សំងំដេករហូតទល់ព្រឹកទើបមកសារសន្តិចរិញ។

ក្នុងកំឡុងឆ្នាំ១៩៧៩ ទៅ១៩៩៥ គាត់សង្កេត ឃើញថាព្រៃលិចទឹកមួយ ចំនួនបានក្លាយទៅជាវាលស្រែប្រាំងរបស់ប្រជាពលរដ្ឋ ឯព្រៃឈើដែលមានដើម ឈើធំៗសល់តែដើមតូចៗ ហើយខ្លះមានទំហំតែ១អាប៉ុណ្ណោះ ហើយពពួកសត្វព្រៃ បក្សាបក្សី និងសត្វល្អិតបានបាត់បង់អស់យ៉ាងច្រើន នៅសល់តែប្រភេទសត្វមួយចំនួន ប៉ុណ្ណោះ។ លុះមកដល់សម័យឥឡូវ នៅជុំវិញបឹងបានផ្លាស់ប្តូរអស់ទៅហើយ ធនធាន ធម្មជាតិដែលសំបូរបែបពីសម័យមុនបានប្រែក្លាយទៅជាទីវាល មិនឃើញមានធម្មជាតិ

ស្រស់បំព្រងដូចពីមុនទៀតឡើយ។ តំបន់ព្រៃលិចទឹកត្រូវបានប្រជាពលរដ្ឋរុករានដីធ្វើ
 ស្រែអស់ទៅហើយ ហើយថែមទាំងកាប់ព្រៃ ដុតបំផ្លាញព្រៃដើម្បីចាប់សត្វទៀតធ្វើ
 អោយពូជសត្វគ្រប់ប្រភេទស្ទើរតែផុតពូជអស់ទៅហើយ។ ប្រភេទសត្វខ្លះបានផុតពូជ
 ទៅហើយ ចំណែកនៅក្នុងបឹងពុំសូវមានវារីជាតិ និងមច្ឆាជាតិរស់នៅច្រើនកុះករដូច
 ពីមុនទេ ដោយសារតែអ្នកនេសាទបានប្រើឧបករណ៍ឆក់ ឈឺប អ្ននក្រឡាញឹក និង
 មងគ្រប់ប្រភេទ។ ចំពោះជំនៅទឹកវិញនោះជួរវស្សាមានជំនៅតែ៧ទៅ៨ម៉ែត្រ នៅជួរ
 ប្រាំងជំនៅពី១,៥ម៉ែត្រ ទៅ២ម៉ែត្រ និងមានទទឹងត្រឹមតែ១០០ទៅ ១៥០ម៉ែត្រតែ
 ប៉ុណ្ណោះ។ គាត់សំណូមពរអោយរាជរដ្ឋាភិបាលជួយបំបាត់នូវឧបករណ៍ខុសច្បាប់ដូចជា
 ឆក់ បំពុលសត្វ បូមបាច ដួសកូនត្រី និងជួយថែរក្សាព្រៃលិចទឹកឡើងវិញ ។

ប្រវត្តិបឹងបន្ទះជាល

បឹងបន្ទះជាល ជាបឹងដ៏សំខាន់មួយនៅក្នុងឃុំសាន់គរ ស្រុកកំពង់ស្វាយ ខេត្តកំពង់ធំ ហើយបឹងនេះស្ថិតនៅក្នុងឡឆ្នាំលេខ១១ ដែលមានចំងាយប្រហែល៨គីឡូម៉ែត្រពីភូមិប្រាសាទអណ្តែត ឃុំសាន់គរ ហើយបើគិតពីទីរួមខេត្តកំពង់ធំមានចំងាយ៣៨គីឡូម៉ែត្រ។ បឹងនេះមានដៃគភ្ជាប់ជាមួយបឹងរៀល ដែលទទួលឥទ្ធិពលពីបឹងទន្លេសាប ហើយគេតែងហៅថាបឹងរៀលបន្ទះជាល តែក្រោយមកម្ចាស់ឡឆ្នាំបានចែកបឹងនេះជាពីរសំរាប់ធ្វើអាជីវកម្មអោយអ្នកគ្រប់គ្រងបន្តគឺបឹងរៀល និងបឹងបន្ទះជាល ។

បឹងបន្ទះជាលមានព្រំប្រទល់ខាងកើតជាប់នឹងជីពេរ ខាងលិចជាប់នឹងបឹងទឹកល្អក់ ខាងជើងមានដៃមួយហៅថាដៃតាតី និងខាងត្បូងជាប់នឹងស្ទឹងសែនតាមអូរគន្ធរ។ នៅរដូវវស្សា បឹងនេះមានបណ្តោយប្រវែងប្រហែល៦ គីឡូម៉ែត្រ ទទឹង៦០០ ម៉ែត្រ និងមានជំរៅទឹកពី៨ទៅ៥ម៉ែត្រ រីឯនៅកណ្តាលបឹងមានជំរៅដល់ទៅ៩ម៉ែត្រ គឺអន្លង់អាកុក។ នៅរដូវប្រាំង បឹងនេះមានបណ្តោយប្រវែង៨គីឡូម៉ែត្រ និងទទឹង៣០០ម៉ែត្រ ជំរៅប្រហែល១.៥០ម៉ែត្រ។

តាមការសំភាសន៍ជាមួយលោកតា **ប៊ុត ជុន** អាយុ៦៦ឆ្នាំ មានស្រុកកំណើតនៅភូមិជ័យ ឃុំសាន់គរ ស្រុកកំពង់ស្វាយ ខេត្តកំពង់ធំ និងមានកូន១០នាក់ ប្រុស៧នាក់ ស្រី៣នាក់។ គាត់មានមុខរបរតាំងពីក្មេងមកគឺនេសាទ និងធ្វើស្រែ ហើយគាត់ក៏ជាអតីតអ្នកនេសាទមួយរូបធ្លាប់បានជួលបឹងនេះពីថៅកែឡឆ្នាំ ដើម្បីធ្វើអាជីវកម្មអស់ជាច្រើនឆ្នាំមកហើយដែរ។ បឹងនេះកាលពីដើមមានជនជាតិ ចាម យួន បានមករស់នៅ

និងធ្វើជាថៅកែឡូត៍រហូតតំបន់នេះបានជាប់ងារថា បន្ទាយចាមរហូតមក។ គាត់បាន
អោយដឹងទៀតថា បឹងនេះកាលពីដើមមានព្រៃធំៗជាច្រើនដុះព័ទ្ធជុំវិញ ដូចជាដើមរាំង

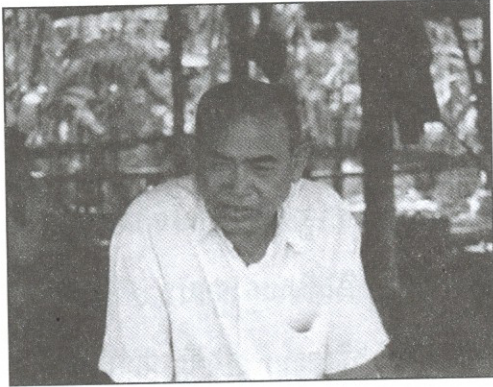

លោក ហ៊ុន ម៉ុច

ដើមត្រសែង ដើមតាអ្នកខ្ពស់ៗដែល
មានទំហំមុខកាត់ជាង១ម៉ែត្រ រីឯព្រៃ
រនាមវិញ ក៏ដុះក្រាស់ជិត ពុំអាចដើរ
ចេញចូលបានឡើយ បើសិនពុំស្គាល់
ច្រកផ្លូវ។ បឹងបន្ទះជាលនេះសំបូរ
ដោយអន្លង់ជាច្រើនដែលសំបូរដោយ
ត្រីជាច្រើនប្រភេទដូចជា ត្រីគល់រាំង

ត្រីវ៉ស់ ត្រីឆ្កែរ ត្រីសណ្តាយ ត្រីក្រាយ ត្រីឆ្នាំង ត្រីស្មាត ត្រីឆ្កិន ត្រីក្អែក ត្រីក្រំ
និងត្រីដំរី ជាដើម។ ត្រីទាំងអស់នេះសុទ្ធសឹងជាត្រីធំៗមានទំងន់ចាប់ពី៧ទៅ១៥
គីឡូក្រាម។ ដោយបឹងនេះសំបូរអន្លង់និងធ្វើអោយ ត្រីសំបូរនោះគេចូលចិត្តមកនេ-
សាទនៅបឹងនេះណាស់ ប្រជាពលរដ្ឋទាំងអស់នោះច្រើនចុះទៅជាក្រុមៗមានបួនដប់
ម្ភៃទេ ជួនកាលមានរហូតដល់រាប់រយទេ មកពីស្រុកស្មោង និងស្រុកកំពង់ស្វាយ
ដោយខ្លះទៀតទៅរកទិញផ្កាស់ ហើយខ្លះទៀតចុះទៅរកត្រីដោយខ្លួនឯង។ ពួកគេ
ច្រើនចុះទៅរកត្រីនៅជួរច្រូតកាត់ ហើយត្រឡប់មកផ្ទះវិញនៅពេលជិតចូលឆ្នាំខ្មែរ។
ពួកគេនេសាទដោយប្រើឧបករណ៍នេសាទមានរត់ព្រួល អង្រ្កត ស្នូ សម មង អញ្ចង
និងអ្នកដែលមានក្រឡាញហ៊ុនអូសដោយកំលាំងមនុស្សពី៨ ទៅ៥នាក់។ អ្នកនេសាទ

នៅទីនោះគេតែងមានទំលាប់មួយគឺបើជាប់ត្រីធំជាងគេ គេតែងតែលែងទៅវិញទុក
ដើម្បីទុកបន្តពូជ ម្យ៉ាងទៀតពួកគេមានជំនឿថា វាជាត្រីមេបឹង រឺជាត្រីរបស់អ្នកតាទុក
សំរាប់ថែរក្សាពូជត្រីក្នុងបឹង ។

គាត់បានបញ្ជាក់ទៀតថា គាត់បានធ្វើទ្បូតនៅក្នុងបឹងនេះតាំងពីឆ្នាំ១៩៤៤ ម៉្លេះ
ដោយចាប់ត្រីរបស់គាត់មានអ្នកប្រវែង២០០ម៉ែត្រអូសក្នុងមួយអ្នកបានត្រីចំនួន២ ទៅ៣
គោនត្រី។ ចំណែកផលដែលបានពីនេសាទគេច្រើនធ្វើត្រីងៀត ប្រឡាក់ ធ្វើប្រហុក
ផ្អក ឬក៏ឆ្កែរ ទុកសំរាប់លក់នៅទីផ្សារឬសំរាប់ លក់ជូនប្រជាកសិករនៅតាមជនបទ
ដូចជាស្រុកស្វាយ កំពង់ស្វាយ៤ ដែលពួកគេចុះទៅទិញដល់បឹងសំរាប់ត្រៀមនៅរដូវ
ដឹកស្នូង។ ជួនកាលត្រីស្រស់មួយចំនួនគាត់លក់អោយឈ្មួញដែលដឹកតាមកងរទេះមក
ផ្សារសាងគរ។ មិនត្រឹមតែត្រីទេដែលសំបូរ ចំណែកសត្វបក្សាបក្សិវិញក៏មានច្រើន
ណាស់ដែរដូចជា រលា កុក ក្រសា ត្រជក់ ទុង ស្មៅញ ក្អែកទឹក និងពពួក
ល្អនមួយចំនួនក៏សំបូរដែរដូចជា ក្រពើ ពស់វែក ពស់ថ្នាធំ កន្ទាយ អណ្តើក ភេ
ហើយសត្វព្រៃវិញមានដំរី ខ្លា ប្រើស រមាំង ឈ្លូស តែងតែមកចុះមកដឹកទឹកបឹង
ទាំងហ្វូងៗ ។

ថ្ងៃមួយ គាត់បានជួបប្រទះនឹងគ្រោះអាសន្នមួយដែលធ្វើអោយគាត់មានការ
ភ័យខ្លាំងរហូតដល់ឈឺមួយរយៈពេល។ នោះកាលគាត់នៅពីជំទង់ ឪពុករបស់គាត់
ប្រើអោយគាត់ទៅកាប់ត្រែងជាមួយបងប្រុស និងអ្នកភូមិ៥នាក់ទៀត ដើម្បីយកមក
ធ្វើជាលំនៅដ្ឋានដោយអ្នកទាំងនោះមានការប្រមាថ និយាយលេងសើចច្រើន ដោយ

ខ្លះថាថ្ងៃនេះបានម្ហូបឆ្ងាញ់ ដោយបានប្រមោយដំរី ប្រអប់ជើងដំរី ស្លឹកត្រចៀកដំរីធ្វើ
 ម្ហូប ស្រាប់តែនិយាយពុំទាន់ផុតពីមាត់ផង ឃើញដំរីមួយយ៉ាងធំដេកនៅខាងមុខ
 ចំណែកផ្លែដើរខាងមុខពួកគាត់ក៏រត់ទៅព្រៃសដំរី ពេលនោះដំរីក៏ងើបស្ទុះឡើងតតាំង
 ជាមួយផ្លែដែលធ្វើអោយពួកគាត់រត់ទៅឡើងដើមឈើយ៉ាងប្រញាប់តែ មិនទាន់ដល់
 ដើមឈើផង ដំរីក៏បែរមុខមកដេញពួកគាត់ម្តង ក្នុងពេលនោះបងរបស់គាត់បាន
 ដោះម្នកគ្រវែងចោលដើម្បីទប់ដំណើរដំរី។ ជាបច្ច័យល្អ អោយពួកគាត់មានឱកាសបាន
 ឡើងដើមឈើគ្រប់គ្នា មួយស្របក់ក្រោយមកដំរីវាថយចេញពួកគាត់ក៏បានរួចខ្លួនទៅ។
 តាំងពីថ្ងៃនោះមក គាត់ចាប់ផ្តើមមានជំងឺឈឺជ្រុះសក់ រហូតទាល់តែក្រុមគ្រួសារគាត់
 បែររបងសែនព្រេនអ្នកតានៅទីនោះ ទើបជំងឺរបស់គាត់បានជាសះស្បើយឡើងវិញ។

គាត់បានមានប្រសាសន៍បន្តទៀតថា លុះមកដល់ឥឡូវនេះផលផលដែលធ្លាប់
 តែសំបូរវែរជាត្រូវរងការបំផ្លិចបំផ្លាញដូចជាត្រីត្រូវបាត់បង់អស់ ពូជត្រីមួយចំនួនដូចជា
 ត្រីគល់រាំង ត្រីរាជ ត្រីក្តុ ត្រីសណ្តាយ ។ល។ ការបាត់បង់បែបនេះគឺដោយសារ
 តែប្រជាជនសាទប្រើប្រាស់ឧបករណ៍ខុសច្បាប់ និងទំនើបៗដូចជាការឆក់ ការអូសអួន
 ក្រលាញ់ក ឈ្មុប មងគ្រប់ប្រភេទគួបផ្សំ និងឧបករណ៍បុរាណ និងការបំផ្លាញជីវក
 នៅជុំវិញបឹង។ ក្រៅពីនេះព្រៃនាម និងព្រៃលិចទឹក ត្រូវបានគេលួចកាប់បំផ្លាញ
 ដើម្បីធ្វើស្រែ និងដុតព្រៃ ដើម្បីចាប់សត្វ។ រហូតដល់យើងសង្កេតឃើញមានតែសត្វ
 កុក ក្រសា ខ្លែង មាត់ទឹក មានចំនួនតិចតួចណាស់សឹងតែគ្មានផង។ ដើមឈើធំៗ
 គឺអស់រលីញគ្មានសល់ ព្រមទាំងសត្វព្រៃធំៗផុតពូជអស់ទៅហើយ។ ចំណែកសត្វ

ល្អឥតឃ្នកបាត់ច្រើនណាស់ដូចជាក្រពើ កន្ទាយ ពស់ទ្រូងរនាម ពស់ថ្នាំធំ សត្វស្វា។ គាត់បានសម្តែងនូវភាពសោកស្តាយថា បើយើងនៅតែមិនរិះរកវិធីថែរក្សា និងអភិរក្ស ធនធានដែលនៅសល់ទេ នោះធនធានធម្មជាតិរបស់យើងនឹងវិនាសសាបសូន្យនៅ ពេលអនាគត ។

ដូច្នោះគាត់សន្ទមពរអោយរាជរដ្ឋាភិបាលជួយដោះស្រាយពីបញ្ហាធ្វើស្រែប្រាំង នៅជុំវិញបឹងដែលអាចបណ្តាលអោយទឹកកកក្នុងបឹងអាចរីង ចំណែកត្រីក្នុងទឹកក៏អស់ ព្រៃនៅជុំវិញបឹងក៏អស់ទៀត និងជួយអភិរក្សបឹងនេះឡើងវិញផង ។

ប្រវត្តិទ្រូតិបំរុង

បើតាមប្រវត្តិសាស្ត្រនៅក្នុងប្រទេសកម្ពុជា ជាប្រទេសមួយដែលមាន ទ្រូតិជាច្រើន ជាពិសេសនៅក្នុងបឹងទន្លេសាប។ បឹងទន្លេសាបនេះហ៊ុំព័ទ្ធដោយខេត្ត ចំនួន៥ក្នុងនោះក៏មានខេត្តកំពង់ធំមួយដែរ។ ក្នុងខេត្តនេះមានទ្រូតិទាំងអស់ចំនួន ០៧ ក្នុងចំណោមទ្រូតិនោះមានទ្រូតិមួយឈ្មោះថាទ្រូតិបំរុង ដែលមានជំរៅជ្រៅសំរាប់រក្សា ពូជត្រី ហើយទ្រូតិនេះស្ថិតនៅក្នុងការការពារ និងហាមឃាត់នាពេលបច្ចុប្បន្ននេះ ។

បើតាមការសំភាសន៍ជាមួយ លោកអ៊ុំ ឡេង សុខ ដែលមានអាយុ ៥៦ឆ្នាំ នៅភូមិកំពង់ចំលង ឃុំផាត់សណ្តាយ ស្រុកកំពង់ស្វាយ ខេត្តកំពង់ធំបានរៀបរាប់ថា

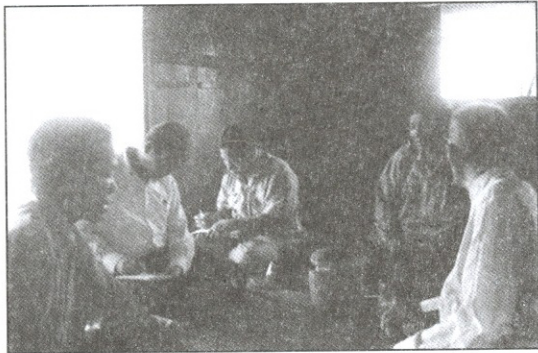

ការសំភាសន៍ជាមួយលោកអ៊ុំ ឡេង សុខ

កន្លងមកគាត់ ជាប្រជាជនសាទ ប្រចាំឃុំនោះ តែរហូតមកដល់ បច្ចុប្បន្នគាត់ជា ក្រុមប្រឹក្សាឃុំ ផាត់សណ្តាយ ស្រុកកំពង់ស្វាយ ខេត្តកំពង់ធំ ដែលជាវិទ្យាសាលា គាត់តែងតែទៅនេសាទនៅក្បែរ

ទ្រូតិនេះចាប់តាំងពីគាត់នៅអាយុ១៤ឆ្នាំ រហូតដល់ឆ្នាំ១៩៧៥។ គាត់បានមានប្រសាសន៍ ថាទ្រូតិបំរុង រីហោថាទ្រូតិលេខពីរស្នួន ពីដើមឡើយ គេហៅថាឈូងឆកក្រោយដែល មានបណ្តោយ៤គីឡូម៉ែត្រ លាតសន្ធឹងពីក្បាលកោះផាត់សណ្តាយទៅព្រែកពាមសែន ហើយមានទទឹង ៤០០ម៉ែត្រ និងជំរៅនោះដូចប្រាំមីតា ទៅ៤ម៉ែត្រ ចំណែកនោះដូច

វស្សាមានជំរៅពី១០ទៅ១៣ម៉ែត្រ។

កាលពីដើមឡើយទ្វីបប៉ូរ៉ូងជាយូងមួយដែលសំបូរ ទៅដោយព្រៃធាមគ្រប់ ប្រភេទដុះព័ទ្ធជុំវិញ ហើយនៅសម័យនោះបក្សាបក្សីសំបូរណាស់ដូចជាសត្វកុក ក្រសា រនាល ប្ររឹក និងមានសត្វល្អដូចជា ពស់ជាច្រើនប្រភេទអណ្តើក គន្លាយជាច្រើន ព្រមទាំងមានបឹងមួយចំនួនតែងតែទទួលពូជត្រីមករស់នៅដោយពួកវាឆ្លងតាមដៃបឹង ជាប់ជាមួយបឹងទន្លេសាប ជាពិសេសទ្វីបនេះតែម្តងដែលពូជត្រីទាំងនោះត្រូវឆ្លងកាត់ ដើម្បីមកពងនៅក្នុងបឹងទាំងនោះ ដែលជាមូលហេតុធ្វើអោយទ្វីបនេះសំបូរទៅដោយ ពូជត្រីគ្រប់ប្រភេទ ហើយម្យ៉ាងទៀតនៅក្នុងទ្វីបនេះមានរន្ធសំរាប់ត្រីកុំនៅចំកណ្តាល ព្រមទាំងព្រៃធាមក្បែរទ្វីបជាតំបន់សំរាប់ត្រីជ្រក និងងាយស្រួលក្នុងការពងកូននៅ ពេលរដូវត្រីពង។ ក្រៅពីនេះទ្វីបក៏ស្ថិតនៅជាប់ជាមួយដងស្ទឹងសែនយើងផងដែរ ដែលធ្វើអោយត្រីរត់ចូលមកក្នុងទ្វីប តាមរយៈខ្សែទឹកនោះរដូវទឹកសំរក។ កាលនោះ នៅក្នុងទ្វីបនេះសំបូរទៅដោយ ត្រីគ្រប់ប្រភេទគឺ មានច្រើន ណាស់ដូចជាត្រីក្រាយ ត្រីកេស ត្រីឆ្កិន ត្រីក្អែក ត្រីឆ្ការ ត្រីក្រំ ត្រីគល់រាំង និងត្រីតូចៗជាច្រើនទៀត។ បើយើងសង្កេតទៅ មើលក្នុងទ្វីបនេះ គឺមានសិរីជាសិរីដ៏សំខាន់សំរាប់ចាប់ត្រីនៅ ពេលដែលម្ចាស់ទ្វីបត្រូវការ ជាពិសេសនោះរដូវប្រាំងជារដូវដែលត្រីមកកុំក្នុងទ្វីប។ បើ យើងពិនិត្យ មើលត្រីដែលនៅក្នុងសិរីគឺមានច្រើនប្រភេទណាស់ហើយធំៗទៀត។ នៅក្នុងសម័យ នោះក្នុងទ្វីបនេះមានថៅកែជាច្រើនមកធ្វើហើយផ្លាស់ប្តូរជាបន្តបន្ទាប់។ គាត់ក៏បានបន្ថែមទៀតថា ថៅកែភាគច្រើនធ្វើទ្វីបនេះចេះតែខាតពុំសូវទទួលបានផល

ចំណេញច្រើនទេ ចំពោះបច្ចេកទេសគាត់ពុំបានបញ្ជាក់ច្បាស់ទេ។ ដោយឃើញសភាព
 បែបនោះទ្បាត់នេះត្រូវបានផ្អាក ដោយគ្មានទៅកែណាមកដេញថ្លៃដើម្បីកាត់កាប់ទ្បាត់ទេ។
 បើតាមប្រសាសន៍របស់លោកតា **សាំង សួរ** ដែលធ្លាប់ជាប្រជាទេសាទនៅតំបន់នោះ
 បានអោយដឹងថា ក្រោយពីគេផ្អាករហូតដល់ឆ្នាំ១៩៦៨ ស្រាប់តែមានទៅកែមួយរូបមក
 ពីប្រទេសវៀតណាមដែលមានឈ្មោះ **បា ឡឹម** បានមករៀបចំទ្បាត់នេះដោយគាត់ប្រើ
 បច្ចេកទេសចាប់ត្រីយកក្នុងទ្បាត់នេះដោយរៀបចំដាក់ជាសំរាស់ដើម្បីអោយកុមត្តា ពេល
 គាត់រៀបចំក្នុងរយៈពេលនោះស្រាប់តែទទួលបានប្រាក់ចំណេញច្រើន នេះក៏ដោយសារ
 តែរយៈកាលដែលគេផ្អាកនោះជាឱកាសធ្វើអោយត្រីកើន និងសំបូរខុសធម្មតាដែរ។
 បន្ទាប់ពីលោក **បា ឡឹម** បានឈប់ទៅ ទ្បាត់នេះត្រូវធ្លាក់ក្នុងកម្មសិទ្ធិរបស់ លោក
សេង ញី ដោយប្រើមធ្យោបាយដូចលោក **បា ឡឹម** ហើយកាត់កាប់រហូត
 ដល់ឆ្នាំ១៩៧០។ ក្រោយពីឆ្នាំ១៩៧០ រហូតដល់ឆ្នាំសម័យប៉ុលពត ទ្បាត់នេះក៏នៅដាក់
 សំរាស់ដដែល។ បើគិតពីឆ្នាំ ១៩៨៣មកដល់បច្ចុប្បន្ន ទ្បាត់នេះត្រូវបានប្រែក្លាយពី
 ឈូងអាក្រាមមកជាទ្បាត់បំរុង(ទ្បាត់លេខពីរស្នួន) ដោយរដ្ឋាភិបាលកម្ពុជាយើង។ គាត់
 ក៏បានបន្ថែមទៀតថាចំពោះត្រីនៅក្នុងទ្បាត់បើគិតពីឆ្នាំ១៩៩៥មកដល់ឆ្នាំ២០០៥ ត្រីមាន
 ការកែប្រែបរិមាណកាន់តែតិច និងបាត់ពូជត្រីធំៗមួយចំនួនដោយសារតែការឆក់ និង
 ជនខិលខូចមួយចំនួនតែងតែលួចប្រព្រឹត្តបទល្មើសទេសាទ នៅក្នុងដែនទ្បាត់បំរុងដោយ
 ការប្រើឧបករណ៍ខុសច្បាប់ដែលធ្វើអោយត្រីត្រូវបាត់បង់ស្ទើរអស់ ហើយម្យ៉ាងទៀត
 ដោយសារតែប្រជាទេសាទដួសយកកូនត្រីទាំងសំបុកៗ ដើម្បីដាក់ជានុយសំរាប់ត្រី

ចិញ្ចឹមរបស់ពួកគាត់។ ព្រៃឆ្មារ ត្រូវគេបំផ្លាញចោលដើម្បីដាក់សំរាស់នេះជាក្តារមួយ
 សំខាន់បំផុតក្នុងការធ្វើអោយបាត់បង់ពូជគ្រី ព្រោះគេបំផ្លាញទីជីវករបស់គ្រីទាំងរដូវប្រាំង
 និងរដូវវស្សា ជាពិសេសនៅរដូវគ្រីពងគ្មានលំនៅសំរាប់តំកល់ពងដើម្បីញាស់។
 ពេលញាស់ហើយនោះត្រូវពួកគ្រីធំៗ ងាយស្រួលនឹងចាប់ធ្វើជាចំណីរបស់ខ្លួន។
 ចំណែកសត្វស្លាបបាត់បង់ច្រើនណាស់នៅសល់តិចតួចបំផុត និងជីវរបស់ឡឺត្តិពុំសូវ
 មានការប្រែប្រួលទេ។ ដូច្នេះគាត់សំនួមពរសុំអោយរដ្ឋាភិបាល អង្គការជាតិ និងអន្តរជាតិ
 ជួយផ្សព្វផ្សាយដល់ប្រជាជនសាទ កុំអោយជួសយកកូនគ្រីដើម្បីធ្វើជាចំណីគ្រីចិញ្ចឹម
 របស់ខ្លួន និងសូមកុំអោយមានការប្រើប្រាស់ឧបករណ៍ខុសច្បាប់ទៀត ។

ប្រវត្តិបឹងកន្សោមចាប

ឃុំផាត់សណ្តាយជាឃុំមួយដែលជាប់នឹងមាត់បឹងទន្លេសាប ស្ថិតនៅក្នុងស្រុកកំពង់ស្វាយ ខេត្តកំពង់ធំ ដែលមានចំងាយ៩០គីឡូម៉ែត្រពីទីរួមខេត្តនិងមានប្រជាពលរដ្ឋរស់នៅចំនួន៨០០គ្រួសារ ហើយប្រជាពលរដ្ឋភាគច្រើនប្រកបមុខប្ររបរនេសាទទាំងរដូវប្រាំង និងរដូវវស្សា។ ឃុំនេះមានព្រំប្រទល់ខាងជើងជាប់នឹងឃុំពេជ្រព្រៃ ខាងត្បូងជាប់នឹងឃុំអូក្រឡ និងប្រឡាយមាស ខាងកើតជាប់នឹងឃុំកំពង់គោ និងខាងលិចជាប់នឹងឃុំអន្លាចបក់ ស្រុកក្រគរ ខេត្តពោធិ៍សាត់។ ឃុំផាត់សណ្តាយ ជាឃុំដែលមានបឹងតូចធំជាច្រើនដែលសំបូរទៅដោយជីវចម្រុះ និងមច្ឆាជាតិជាច្រើនដែលអាចចិញ្ចឹមជីវិតប្រជាពលរដ្ឋនៅក្នុងឃុំបានយ៉ាងងាយស្រួល។ ចំពោះផលផលដ៏សំបូរនេះវាមិនត្រឹមតែចិញ្ចឹមជីវិត ប្រជាពលរដ្ឋនៅក្នុងខេត្តកំពង់ធំប៉ុណ្ណោះទេ វាថែមទាំងចិញ្ចឹមជីវិតប្រជាពលរដ្ឋនៅក្នុងខេត្តកំពង់ឆ្នាំង និងភ្នំពេញផងដែរ។ ដោយនៅក្នុងឃុំនេះមានបឹងធំៗជាច្រើន យើងបានលើកយកបឹងមួយដែលជាបឹងធំហើយសំបូរផលផលចម្រុះគឺ "បឹងកន្សោមចាប" ។

តាមការសំភាសន៍ពីលោកតា **អ៊ូ វង់** ដែលជាប្រជានេសាទ និងមានវ័យចំណាស់ជាងគេក្នុងភូមិផាត់សណ្តាយឃុំផាត់សណ្តាយ ស្រុកកំពង់ស្វាយ ខេត្តកំពង់ធំ គាត់មានអាយុ៨០ឆ្នាំ និងកូនចំនួន ៥នាក់ ស្រី៤ ប្រុស១នាក់។ គាត់ជាអ្នកនេសាទប្រចាំឃុំផាត់សណ្តាយតាំងពីវ័យក្មេង ជាពិសេសគាត់តែងទៅនេសាទនៅបឹងកន្សោមចាបនោះរហូតដល់គាត់បានអាយុ៣៥ឆ្នាំ គាត់បានធ្វើជាជំទប់ទី១ ក្រោយមកជាមេឃុំ

នៅក្នុងរបបសង្គមរាស្ត្រនិយម។ គាត់បានរៀបរាប់ពីប្រវត្តិបឹងកន្សោមចាបដូចខាង
ក្រោមនេះ៖ បឹងកន្សោមចាបជាបឹងមួយមានចំងាយប្រហែល៧ទៅ៨គីឡូម៉ែត្រពីភូមិ
ផាត់សណ្តាយ បើយើងធ្វើដំណើរពីខេត្តកំពង់ធំតាមដងស្ទឹងសែនមានចំងាយ ៧៧គីឡូ
ម៉ែត្រ បើគិតចំងាយពីបឹងទៅមាត់បឹងទន្លេសាបគឺមានចំងាយពី៣ទៅ៤គីឡូម៉ែត្រ។ បឹង



លោកតា អ៊ូ វង់

នេះមានទំហំបណ្តោយ ១គីឡូម៉ែត្រ
ទទឹង១៥០ម៉ែត្រ នៅរដូវប្រាំងមាន
ជំរៅពី១ម៉ែត្រទៅ១.៥ម៉ែត្រ ចំណែក
នៅរដូវវស្សាវិញមិនអាចកំណត់បានទេ
ប្រហែលជំរៅពី ៨ទៅ៩ម៉ែត្រ ជួន
កាលអាចឡើងដល់១០ម៉ែត្រ។ បឹង

នេះមានដៃជាច្រើនបានហូរចូលមក

ដូចជាបឹងប៉ោង បឹងក្រចាប់តូច ធំ បឹងក្តៅ បឹងទទឹងថ្ងៃតូច ធំ បឹងស្បាត បឹងមាត់
កន្ទួង។ បឹងកន្សោមចាបនេះមានដៃមួយហូរចូលទៅបឹងទន្លេសាប។

បើតាមការសំភាសន៍លោកតាបានអោយដឹងថាប្រវត្តិ បឹងកន្សោមចាបនេះ
គាត់ដឹងមិនច្បាស់ទេព្រោះអ្នកដែលដឹងប្រវត្តិបានស្តាប់អស់ ហើយតែបើតាមការ
សន្និដ្ឋានរបស់លោកតា កាលពីមុននៅជិតបឹងនេះមានគ្រួសារមួយជាអ្នកទេសាទដែល
មានលោកតាលឃ្មោះ សោម និងលោកយាយលឃ្មោះចាប តែងតែមកទេសាទត្រីនៅបឹង
នេះ។ លុះពេលយូរៗទៅ ប្រជាពលរដ្ឋតែងហៅបឹងនេះថា បឹងតាសោមយាយចាប

លុះក្រោយមកបឹងនេះក៏ក្លាយពាក្យទៅជាបឹងកន្សោមចាប គេហៅតៗគ្នារហូតដល់សព្វថ្ងៃនេះ។ តាមគាត់ដឹងថា កាលពីដើមឡើយបឹងនេះហ៊ុំព័ទ្ធដោយព្រៃនាមក្រាស់ និងដើមឈើធំៗដូចជា ដើមរាំង ត្រសែង តាអ្ករ ចំណែកនៅក្នុងបឹងមានកំប្លោក និងក្រចាប់ កំពីងពួយ ដែលបង្កលក្ខណៈងាយស្រួលសំរាប់ការរស់នៅរបស់មច្ឆាជាតិ បក្សាបក្សី និងសត្វព្រៃអាចរស់នៅបានយ៉ាងងាយស្រួល។ ដោយសារតំបន់បឹងនេះសំបូរទៅដោយព្រៃនាម និងដើមឈើធំៗ ធ្វើអោយពពួកសត្វព្រៃចូលចិត្តមករស់នៅទីនេះណាស់ដូចជាសត្វជ្រូកព្រៃ ឈ្លូស រមាំ ឆ្កែចចក ស្វា ជាពិសេសសត្វដំរីគឺសំបូរណាស់ ហើយនៅរដូវប្រាំង សត្វដំរីតែងតែនាំគ្នាទាំងហ្វូងៗឆ្លងកាត់តាមបឹងនេះ។ គាត់បានបញ្ជាក់ពីរឿងរ៉ាវរបស់គាត់ដែលបានជួបប្រទះនឹងសត្វដំរីថា ថ្ងៃមួយគាត់បានអុំទូកចេញទៅទេសាទជាមួយនឹងឪពុកព្រមទាំងបងប្អូនមានគ្នាចំនួន៤នាក់ រួមទាំងសត្វឆ្កែមួយផង ក្នុងគោលបំណងទៅទេសាទក្នុងបឹងនោះ ពេល ដល់ចុងបឹងស្រាប់តែឆ្កែរបស់គាត់រត់ទៅប្រទះនឹងសត្វដំរីមួយ ដែលកំពុងដេកធ្វើអោយវាផ្អើលក្រោកឡើង ឃើញដូច្នោះឆ្កែក៏រត់ចេញ ហើយសត្វដំរីបែរមុខសំដៅមករកគាត់ប្រកបដោយភាពសាហាវបំរុងនឹងធ្វើបាបគាត់ តែពេលនោះ បានឆ្កែរបស់គាត់រត់ពីក្រោយមកទៅខាំកែងជើងដំរីពីក្រោយ ដែលហេតុធ្វើអោយដំរីបែរមុខមកប្រយុទ្ធជាមួយនឹងឆ្កែមួយ។ ដោយឃើញសភាពបែបនោះគាត់ និងឪពុកព្រមទាំងបងប្អូននាំគ្នារត់ឡើងលើឈើមួយសន្តិក្រោយមកទើបសត្វដំរីនោះរត់ទៅវិញបាត់ទៅ ពេលនោះហើយគាត់មានឱកាសបានគេចផុតពីកណ្តាប់ដៃសត្វដំរី។ ក្រៅពីសត្វព្រៃគេឃើញមានសត្វល្អដូចជា ក្រពើ ពស់វែក

ពស់ថ្នាំ អណ្តើក គន្លាយ.....រស់នៅក្នុងបឹងនោះ។ ដោយបឹងនេះសំបូរទៅដោយ
 ធនធានមច្ឆាជាតិធ្វើអោយប្រជាជនសាទចូលចិត្តមកទេសាទនៅទីនេះ មិនត្រឹមតែប្រជា
 ជនសាទនៅឃុំផាត់សណ្តាយទេ ថែមទាំងអ្នកដែលមកពីឃុំមួយចំនួនទៀតតែងតែទៅ
 ទេសាទក្នុងបឹងនោះដោយជាក្រុមៗ។ គាត់បានបន្តទៀតថា ការធ្វើទេសាទនៅសម័យ
 នោះ គេប្រើប្រាស់ឧបករណ៍ចាប់ត្រីដូចជា ស្នែងខ្នុរ សមផ្នែបី អង្ក្រុត អញ្ចុង ដែល
 ធ្វើអំពីខ្សែផ្ទៃ ហើយគេតែងតែចាប់ត្រីដូចជា ត្រីរស់ ត្រីខ្លោរ ត្រីកញ្ចាត និងត្រី
 អណ្តើក ដោយត្រីនៅជិតនោះច្រើនតែធំៗមានទំងន់ពី៦ទៅ ៧គីឡូក្រាម។ ប្រភេទ
 ត្រីទាំងអស់នោះ នៅពេលដែលពួកគាត់ទេសាទបានហើយតែងតែធ្វើជាត្រីងៀត
 ដើម្បីលក់អោយឈ្មួញនៅឆ្នុកទ្រូ ដោយគិតជាហាប (១ហាប=៦០គីឡូក្រាម) ។

គាត់បានបន្តទៀតថា ដោយឡែកបច្ចុប្បន្ននេះព្រៃលិចទឹកត្រូវបានគេដុតបំផ្លាញ
 អស់ច្រើនជាក់ស្តែងក្នុងឆ្នាំ២០០៣-២០០៤ ដោយមូលហេតុដុតព្រៃចាប់សត្វដើម្បីលក់
 និងធ្វើម្ហូប។ មានពាក្យស្នាក់មួយបានពោលថា "ទីណាមានទឹក ទីនោះមានត្រី " តែ
 ផ្ទុយទៅវិញ បច្ចុប្បន្នត្រីត្រូវបានបាត់បង់អស់ជាច្រើន នៅសល់តែផ្ទៃទឹកដ៏ល្វីងលើយ
 គ្មានត្រីហែលឆ្នែលឆ្ងាត់ដូចពីមុនទេ ដោយសារការប្រើប្រាស់ឧបករណ៍ល្មើសច្បាប់ដូច
 ជា ឆក់ បូមបាច អ្នកក្រឡាញឹកជាដើម។ ចំណែកសត្វស្លាបវិញនៅសល់បរិមាណតិច
 តួចបំផុតដូចជា សត្វរំពេរ កុក ក្រសា ប្រវឹក មាត់ទឹក។ សព្វថ្ងៃប្រជាជនសាទក្នុង
 ឃុំផាត់សណ្តាយអស់សង្ឃឹមក្នុងការប្រកបមុខរបរទេសាទនេះ មិនត្រឹមតែរកត្រីមិនបាន
 ដោយត្រីថយចុះនោះទេ បញ្ហាទ្វេដងទេសាទដែលម្ចាស់ទ្វូតចេះតែពង្រីកដែនទ្វូតរបស់

ខ្លួននោះកាត់តែធ្វើអោយពួកគាត់អស់សង្ឃឹមទៀតហើយ ពួកគាត់មានការព្រួយបារម្ភ
ទៅថ្ងៃអនាគតនឹងមានការបាត់បង់នូវមធ្យាជាតិ បក្សាបក្សី គ្រប់ប្រភេទដែលកំពុងតែ
នៅសល់តិចតួចបំផុតនេះ។ គាត់បានសំណូមពរដូចតទៅ៖

១-សុំអោយម្ចាស់ទ្រូតិគោរពតាមសៀវភៅបណ្តុកទ្រូតិ

២-សុំកុំអោយមានការឆក់ និងបូមបាច

៣-សូមអោយរដ្ឋាភិបាលពង្រឹងច្បាប់ និងអភិរក្សឡើងវិញ។

ប្រវត្តិបឹងរាល

បឹងរាលជាបឹងមួយដ៏សំខាន់សំរាប់ប្រជាជនសាទក្នុងឃុំកំពង់គោ ដែលជាបឹងមួយទទួលឥទ្ធិពលទឹកពីស្ទឹងសែន និងទឹកទន្លេសាប។ បឹងនេះមានចំងាយពី៥ ទៅ៦ គីឡូម៉ែត្រពីឃុំកំពង់គោ បើគិតពីទីរួមខេត្តកំពង់ធំមានចំងាយប្រហែល ១៨គីឡូម៉ែត្រ និងមានចំងាយប្រហែល ៧០ទៅ៧៦គីឡូម៉ែត្រដល់មាត់បឹងទន្លេសាប។ បឹងរាលស្ថិតនៅក្នុងភូមិខ្សាច់ជីវស ឃុំកំពង់គោ ស្រុកកំពង់ស្វាយ ខេត្តកំពង់ធំ ដែលមានព្រំប្រទល់ ខាងជើងជាប់នឹងអូរទូចឡាក់ ខាងត្បូងជាប់នឹងបឹងករស្តីទឹម ខាងកើតជាប់នឹងវាលស្រែល្វឹងលើយ ខាងលិចជាប់នឹងអូរត្រសេក ។

តាមប្រសាសន៍លោកតា **លៀង ដេ** អាយុ ៧៨ឆ្នាំ អតីតជាកម្មករទ្វីតិ



ទិដ្ឋភាពបឹងរាលមើលពីចំងាយ

នេសាទតាំងពីជំនាន់បារាំង បច្ចុប្បន្នជាព្រឹទ្ធាចារ្យនៅភូមិកំពង់គោ។ គាត់បានអោយដឹងថា បឹងនេះមានដៃហូរចូលពីដៃស្តីទឹមស្វា តោង-បាក់ដឹង និងអូរអ្នកតា។

បឹងនេះមានបណ្តោយប្រវែង៣គីឡូម៉ែត្រ ទទឹង៥០០ម៉ែត្រ ជំរៅពី៣ ទៅ៤ ម៉ែត្រ នៅខែវស្សា ចំណែកនៅខែប្រាំងមានបណ្តោយប្រវែង៣គីឡូម៉ែត្រ ទទឹង២០០ ម៉ែត្រ ជំរៅពី១ម៉ែត្រទៅ ១,៥ម៉ែត្រ នៅកណ្តាលបឹងមានអន្លង់មួយជំរៅដល់ទៅ ៥ម៉ែត្រ

នៅរដូវវស្សាវាងដួងស្លាបក្តោង។ គាត់បានរៀបរាប់បន្តទៀតថា បឹងរាលនេះកាលពីដើមជាបន្ទាយ ឬកន្លែងជួបជុំរបស់សត្វដំរី ថ្ងៃមួយកាលពីនៅវ័យជាង២០ឆ្នាំ គាត់ធ្លាប់មានប្រវត្តិដំរីដេញម្តងជាមួយមិត្តសំលាញ់របស់គាត់គឺលោក សោម អ៊ិត និងសោម អៀត ដោយពួកគាត់ទាំងបីនាក់នេះបានទៅបាចត្រីច្រើននៅកូនថ្មកម្ពុជក្បែរបឹងដំរីដេកពេលកំពង់បាចពួកគាត់បានឃើញសត្វដំរីដើរចុះដើរឡើងជាច្រើន ពេលនោះលោក សោម អ៊ិត បាននិយាយថាពួកយើងនាំគ្នាទៅដេញអាជីវិមួយចាស់ពពាលខ្លួនកំពស់៣ម៉ែត្រមានភ្នែកតែម្ខាងអោយដាច់ហ្វូងនោះ ដើម្បីយកភ្នែកវាដែលនៅចំងាយពីពួកគាត់ប្រហែល២០ម៉ែត្រ ដែលមានដើមរាំង និងដើមត្រែងជាច្រើននៅជុំវិញពួកគាត់ពេលនោះពួកគាត់បានបន្តិសញ្ញារាប់មួយពីរ បីក៏ចោលដំរីនោះតែម្តងដើម្បី អោយដំរីរត់ចេញ តែផ្ទុយទៅវិញដំរីនោះបែរជាមកដេញពួកគាត់រត់ធ្លាក់ទឹក ធ្លាក់ភក់នៅក្បែរនោះស្ទើរតែរត់ពុំរួចទៅហើយ។ គាត់បានបន្តទៀតថា កាលពីជំនាន់ពុំវាងបាននាំទាហានជាច្រើននាក់បានធ្វើដំណើរទៅកន្លែងបន្ទាយ ដំរីពេលប្រទះឃើញក៏នាំគ្នាបាញ់ទៅដំរីដើម្បីអោយហ្វូងដំរីខ្លាចរត់ចេញពីបឹង ប៉ុន្តែត្រូវបានដំរីដេញពួកទាហានរត់ធ្លាក់ទឹកភ័យស្ងួតស្ទើររាលពាសពេញបឹងដើម្បីយកប្រាស់យកតែអាយុរៀងៗខ្លួន។ ដោយហេតុនេះហើយទើបបឹងនេះមានឈ្មោះថា បឹងរាល រហូតមកដល់សព្វថ្ងៃនេះ ។

គាត់បានមានប្រសាសន៍ទៀតថា កាលពីដើមបឹងរាលនេះមានព្រៃធាមដុះយ៉ាងក្រាស់នៅជុំវិញបឹង និងដើមឈើធំៗជាច្រើនដូចជា ដើមរាំង ដើមតាអូរ ដើមត្រឡកខ្សែវ ខ្ញុំ ផ្ទាល ដែលមានមុខកាត់ជាង ១ម៉ែត្រ និងកំពស់ពី១០ទៅ១៥ម៉ែត្រ ឈើ

ធំៗទាំងនេះច្រើនកាប់ដាក់កប៉ាល់ធ្វើអុសយកទៅលក់នៅភ្នំពេញ និងកំពង់ឆ្នាំង។ ចំណែក
សត្វស្លាបវិញក៏មានច្រើនណាស់ដូចជាសត្វទុង ត្រដក់ រនាល ក្រៀល ក្រសា ខ្វែក
កុក ស្មៅញា ក្អែកទឹក ហើរចុះឡើងលើផ្ទៃបឹងដើម្បីចាប់ត្រីធ្វើចំណី រីឯសត្វក្រពើ
ពស់វែក ពស់ថ្នាំ អណ្តើក កន្ទាយ និងសត្វព្រៃមានដំរី ខ្លាខ្លី ខ្លាត្រី ខ្លាធំ
ប្រើស រមាំង ចចក ជ្រូកព្រៃមានយ៉ាងច្រើនសន្លឹកសន្លាប់ ជាពិសេសត្រីនៅជំនាន់
នោះសំបូរណាស់ហើយធំៗទៀតផងដូចជា ត្រីរស់ ត្រីឆ្ការ ត្រីសណ្តាយ ត្រីក្រហោ
ត្រីគល់រាំង ត្រីក្រាយ ត្រីត្រសក់ ត្រីក្រប្រងខ្លា ដែលមានទំងន់ពី១០ទៅ២០គីឡូក្រាម
ក្នុង១ក្បាល រីឯត្រីរៀលវិញក្នុង១ក្បាលមានទំងន់ពី ៣ខំទៅកន្លះគីឡូក្រាម ។

បឹងរាលមិនគ្រាន់តែចិញ្ចឹមជីវិតប្រជាពលរដ្ឋក្នុងឃុំកំពង់គោនោះទេ មានថែម
ទាំងប្រជាពលរដ្ឋជាច្រើនក្នុងឃុំ និងស្រុកដទៃទៀតបានទៅនេសាទត្រីនៅបឹងរាល
នេះដែរ មានដូចជាប្រជាពលរដ្ឋមកពីស្រុកកំពង់ស្វាយ ស្ទឹងសែន ស្មោង សន្តុក
និងមួយភាគទៀតមកពីស្រុកបារាយណ៍។ ចំពោះឧបករណ៍ចាប់ត្រីជំនាន់នោះ មាន
អង្ក្រុត សម មង ឆ្កុក ស្ន អ្នន អញ្ចុងក្រឡាធំៗ។ល។ ផលនេសាទដែលបាតមក
គេច្រើនតែរះធ្វើជាត្រីងៀត ត្រីឆ្កែ ប្រហុក ផ្អកសំរាប់ទុកធ្វើម្ហូបនៅរដូវដកស្ទូង
ហើយសល់ពីនេះគេច្រើនដូរជាស្រូវអង្ករ រីលក់ជាប្រាក់ខ្លះៗ រីក៏ថែកត្នាហូបខ្លះៗផង
ដែរ ហើយពួកគេទាំងអស់នេះច្រើនចុះមកនេសាទនៅរដូវច្រូតកាត់ ហើយត្រលប់ទៅ
ស្រុកវិញនៅពេលជិតចូលឆ្នាំខ្មែរដោយមកជាក្រុម និងបរទេស ព្រមទាំងថ្មើរជើង។
គាត់បានបញ្ជាក់ថា ក្រោយពីរបបប៉ុលពតឆ្នាំ១៩៧៩មក ពួកសត្វដែលធ្លាប់តែសំបូរ

បែបទាំងនេះឃើញថា នៅមានច្រើន ជាពិសេសគ្រី និងព្រៃនាម។ ក្រោយមក ដោយសារមានកំណើតប្រជាពលរដ្ឋច្រើន និងតំរូវការដីសំរាប់ធ្វើស្រែ ពួកគាត់បាន នាំគ្នាកាប់ព្រៃលិចទឹកធ្វើស្រែប្រាំង ធ្វើចំការ ជាហេតុធ្វើអោយបាក់បង់ជីវកម្ម សត្វ ព្រៃ និងធ្វើអោយដីចេះតែហូរចូលនិងបាក់ប្រាំងដែលបង្កអោយផ្ទៃបីដីចេះតែធំ និង ផ្ទៃខាងក្នុងចេះតែរាក់ទៅៗ។ លើសពីនេះ ប្រជាជនសាទទាំងអស់បាននាំគ្នាប្រើប្រាស់ ឧបករណ៍ចាប់ត្រី ការនេសាទត្រីខុសច្បាប់ដូចជានៅរដូវត្រីពងកូន ការចាប់កូនត្រីធ្វើ ជាចំណីសត្វ និងធ្វើដីជាដើម កត្តាទាំងនេះហើយទើបបណ្តាលអោយផលប៉ះពាល់ទាំងនេះ ត្រូវបាក់បង់ និងខូចខាតយ៉ាងធ្ងន់ធ្ងរជា ពិសេសការបូមទឹកពីបឹងដើម្បីធ្វើស្រែប្រាំង។ ក្រៅពីនេះ អ្នកបរាព្យាមួយចំនួនបាននាំគ្នាប្រើប្រាស់ថ្នាំពុលដើម្បីសំលាប់សត្វ ការវាយ លុប និងការប្រើឧបករណ៍សំលេងក្នុងការចាប់សត្វដែលបណ្តាលអោយបាក់បង់ស្ទើរ តែបាត់ពូជនាពេលបច្ចុប្បន្ននេះ។ ដូច្នេះគាត់បានសំនូមពរទៅរាជរដ្ឋាភិបាលជួយទប់ស្កាត់ និងចាត់វិធានការយ៉ាងម៉ឺងម៉ាត់ចំពោះជនល្មើស និងសុំកុំអោយមានការកាប់ព្រៃលិចទឹក បន្តទៅទៀត ។

បឹងក្បាលព្រួស

បឹងក្បាលព្រួសជាបឹងមួយស្ថិតនៅភូមិផាត់សណ្តាយ ឃុំផាត់សណ្តាយ ស្រុកកំពង់ស្វាយ ខេត្តកំពង់ធំ។ បឹងនេះមានប្រវែងបណ្តោយ២គីឡូម៉ែត្រ និងទទឹង៤០០ម៉ែត្រ ទៅ៥០០ម៉ែត្រនៅរដូវវស្សា ហើយមានដីពីរដែលដៃមួយហូរពីស្ទឹងសែន ហើយដៃមួយទៀតហូរពីបឹងទន្លេសាបចូលមកក្នុងបឹងនៅរដូវទឹកឡើង។ នៅរដូវប្រាំងទឹកត្រូវហូរចេញតាមដៃទាំងពីរ។ បឹងនេះមានចំងាយ៨៣គីឡូម៉ែត្រ ពីខេត្តកំពង់ធំ ហើយចំងាយពីភូមិកំពង់ចំលង ៧គីឡូម៉ែត្រ និងដោយបឹងនេះទទួលទឹកពីទន្លេសាបនៅរដូវវស្សាទឹកមានជំរៅពី៨ទៅ៩ម៉ែត្រ ចំណែករដូវប្រាំង បណ្តោយប្រវែង ១គីឡូម៉ែត្រ ទទឹងពី១០០ទៅ ១៥០ម៉ែត្រ និងជំរៅ១.៥ម៉ែត្រ។

បើតាមការសំភាសន៍របស់លោកតា **សាំង សួរ** អាយុ៧៥ឆ្នាំ ដែលមានស្រុក កំណើតនៅក្នុងភូមិអន្សាចំបក់ ស្រុកក្រគរ ខេត្តពោធិ៍សាត់ រហូតដល់គាត់

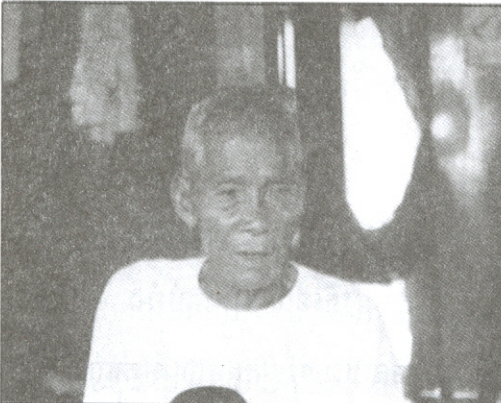

ទិដ្ឋភាពបឹងរាងមើលពីចំងាយ

អាយុបាន២៧ឆ្នាំ បានមករស់នៅក្នុងឃុំផាត់សណ្តាយ ខេត្តកំពង់ធំនេះ។ គាត់មានកូន៣នាក់ ហើយគាត់គឺជាប្រជាទេសាទសុទ្ធសាធ។ គាត់តែងតែធ្វើទេសាទនៅបឹងនោះទាំងប្រាំង និងវស្សាដោយប្រើប្រាស់ឧបករណ៍បុរាណ និងការកៀរហៀន កំផ្លោក

ដើម្បីចាប់យកត្រី និងប្រភេទសត្វផ្សេងៗទៀត ដែលគាត់ត្រូវការក្នុងការលក់ដូរ និង
 បរិភោគប្រចាំថ្ងៃ។ គាត់បានមានប្រសាសន៍បន្តទៀតថា ប្រវត្តិបឹងក្បាលព្រៃសសព្វ
 ថ្ងៃគ្មាននរណាម្នាក់ដឹងពិតប្រាកដទេចាប់តាំងពីគាត់មករស់នៅភូមិនេះ គាត់ធ្លាប់តែលឺគេ
 ហៅគគ្គាថា បឹងក្បាលព្រៃសត្វគ្រាហូតមក ប៉ុន្តែកាលពីដើមនៅជុំវិញបឹងនេះមានព្រៃ
 ដុះក្រាស់ ព្រមទាំងមានដើមឈើធំៗជាច្រើនដូចជា ដើមរាំង ផ្កាឈូក ខ្នុរ។ បឹង
 នេះសំបូរទៅដោយថ្ម ត្រពាំង និងឈូង ឆក នៅក្បែរមាត់បឹងជាកន្លែងសំរាប់ត្រីកុំ
 និងសត្វល្អិត រីឯសត្វស្លាបវិញមានច្រើនប្រភេទគឺសំបូរទៅដោយសត្វស្មៅញ ក្អែកទឹក
 ប្រវឹក កុក មាត់ទឹក ទោម ក្រសា ក្អែក។ល។ សត្វទាំងនេះគេតែងប្រទះឃើញ
 គ្រប់ទីកន្លែងនៃបរិវេណបឹង។ សត្វមាឌធំក្នុងសម័យនោះក៏មានសត្វ ដីរី ឆ្កែចក
 ខ្លាត្រី ខ្លាឃ្មុំ ពួកនេះភាគច្រើនតែងតែចុះមកនៅជុំវិញបឹងដើម្បីរកចំនី និងមកលេង
 ទឹកក្បែរបឹងនោះ ព្រមទាំងមានសត្វស្លាជាច្រើនទៀត ដែលរស់នៅក្នុងព្រៃស្តុក និង
 ដើមឈើធំដែលដុះជុំវិញ។ គាត់បានបញ្ជាក់ទៀតថា នៅក្នុងបឹង និងព្រៃនានាក៏សំបូរ
 ទៅដោយសត្វល្អិតជាច្រើនដូចជា សត្វក្រពើ ពស់វែក ពស់ថ្នាំ និងពស់គ្មានពិស
 ជាច្រើន រួមមានពស់ព្រលិត ពស់ ក្រចាត់ ពស់សង់ស្បើ។ល។ កន្លែងបឹងនេះ
 គឺជាតំបន់មួយដែលមានសារៈសំខាន់ណាស់សំរាប់ប្រជាជនសាទ ព្រោះបឹងនេះសំបូរ
 ទៅដោយត្រីធំៗដូចជា ត្រីឆ្ការ ត្រីវ៉ែស ត្រីក្អែក ត្រីខៀប ត្រីគល់រាំង ដែលមាន
 ទំងន់ពី៥ទៅ ៦គីឡូក្រាម និងត្រីតូចៗជាច្រើនប្រភេទទៀតដូចជាត្រីក្រាញ់ ច្រវ៉ា
 កញ្ជា ត្រីវៀល ត្រីកន្ត្រប់ ដែលប្រភេទ ត្រីតូចៗទាំងនេះតែងនាំគ្នាមកពងកូន

នៅទីណាដែលរាក់ហើយត្រជាក់ តែបើយើងពិនិត្យមើលលើត្រីដែលធំបំផុតប្រចាំបឹង
 វិញនោះមានទំងន់ពី១២ ឬ១៣គីឡូក្រាម ពួកវាមិនដែលមកលេងក្បែរទឹករាក់ទេ ភាគ
 ច្រើននៅទីណាដែលមានទឹកជ្រៅ ជាពិសេសចំណោលបឹង។ ចំពោះអ្នកមកនេសាទ
 ភាគច្រើនមកពីស្រុកសន្តុក បារាយណ៍ កំពង់ ស្វាយ និងស្នោងព្រមទាំងជីក្រែង
 នៅខេត្តសៀមរាប អ្នកទាំងនោះចាប់ចុះមករកត្រីក្នុងបឹងនោះតាមទំលាប់គឺក្នុងខែកុម្ភៈ
 ដោយធ្វើដំណើរជាក្រុម និងមានរបស់របរគ្រប់គ្រាន់សំរាប់រយៈពេលដែលគេមក
 នេសាទនេះ រហូតដល់ខែឧសភាទើបត្រលប់ទៅភូមិកំណើតវិញ ដោយនាំមកនូវត្រី
 ងៀត ប្រហុក ផ្កកគ្រប់ប្រភេទ ចំពោះឧបករណ៍ ដែលគាត់យកមកនេសាទក្នុងបឹង
 នេះមានដូចជាអង្រ្កិត ស្នួលខ្លី សមផ្លែបី អញ្ចាង ក្រលា៤ហ៊ុន ក្រោយពីនេសាទបាន
 ហើយពួកគាត់បានយកត្រីទាំងអស់នោះមកវះហាលងៀតដើម្បីយកទៅលក់ ឬសំរាប់
 ទុកដើម្បីផ្គត់ផ្គង់ភ្នំសារ។ ក្រៅពីវះងៀតហើយនោះ ចំពោះកូនត្រីតូចល្មម គេយកធ្វើ
 ជាប្រហុក ផ្កក ត្រីឆ្អែរ ប្រលាក់ ដើម្បីយកទៅផ្ទះ ខ្លួនវិញ។ ដោយឡែក
 បច្ចុប្បន្ននេះ បឹងក្បាលព្រួសមានព្រៃធាមដុះព័ទ្ធជុំវិញដដែល ប៉ុន្តែសំបូរទៅដោយ
 ប្រភពព្រៃលិចទឹក។ ចំណែកសត្វស្ថាបមិនសំបូរទេ តាមគាត់សង្កេតឃើញតែមានទឹក
 កុក និងក្រសា ចំណែកសត្វព្រៃ និងសត្វជីវិតខ្លាត្រូវបាត់បង់ ឯស្វាណៅមានតិចតួច
 ព្រមទាំងសត្វល្អិតសំបូរ។ ការបាត់បង់ទាំងនេះបណ្តាលមកពីការរបររបាញ់របស់អ្នក
 ប្រមាញ់ និងការវាយលុកយកសត្វ ការដាក់ថ្នាំបំពុលនៅតាមវាលពេលវាចេញរក
 ចំណី។ ចំពោះក្នុងបឹងវិញមានភាពប្រែប្រួលច្រើនដូចជានៅត្រូវរាក់ ហើយកំផ្តោក

បៀតជាពិសេសវារីជាតិត្រូវបាត់បង់ច្រើន និងផ្ទៃបឹងទៅជាស្រឡះធេង។ បរិមាណ ធនធានត្រីបានថយចុះស្ទើរបាត់បង់អស់ហើយ ដោយសារការទេសាទរបស់ពួក ប្រជាទេសាទមួយចំនួនដែលប្រើឧបករណ៍ទេសាទដូចជា ការអូសអ្នកក្រឡាញឹកគ្រប់ ប្រភេទ ការកៀរត្រីដោយព្រួល មង លប ជុច ឆក់ និងការដាក់សំរាស់ជាច្រើន។ ត្រីមួយចំនួនស្ទើរតែបាត់បង់អស់ដូចជា កញ្ចុះ ត្រីកំភ្លាញ រៀល និង ត្រីក្រាញ់ (ត្រីតូចៗទាំងអស់នេះសុទ្ធតែជានុយរបស់ត្រីធំៗដែលជាត្រីចិញ្ចឹមរបស់ប្រជាទេសាទជា លក្ខណៈគ្រួសារ) និងត្រីអណ្តែងប៉ុណ្ណោះ ចំណែកត្រីធំត្រូវថយចុះ និងពូជត្រីខ្លះ ត្រូវបាត់បង់។ បើតាមប្រសាសន៍លោក **លេង សុខ** បានអោយដឹងថា ក្នុង១ឆ្នាំ គេយកត្រីពីបឹងនោះចំនួន២០ទៅ ៣០តោន ដើម្បីយកទៅលក់ធ្វើជានុយ ត្រី ឆ្កែរ ធ្វើប្រហុក ផ្កក ។

តាមទស្សនៈរបស់លោក **លេង សុខ** គាត់សង្កេតឃើញថាឆ្នាំ ២០០៥នេះ ប្រជាពលរដ្ឋមួយចំនួនមកកាប់ ព្រៃធ្វើជាស្រែប្រាំង និងអ្នកមួយចំនួនដែលមកទេសាទ ជាពិសេសនៅតំបន់ខាងលើគេប្រើឧបករណ៍ទំនើបៗដូចជាឆក់ អ្នកក្រឡាស្បែកមុង និង ការចាប់បូមបាច គាត់គិតថាទៅថ្ងៃអនាគត បឹងនេះអាចមានការបាត់បង់នូវពូជត្រី និង បរិមាណថយចុះ ចំណែកទឹកបឹងក៏ប្រហែលជានឹងត្រូវអស់ដែរដោយសារការធ្វើស្រែ ប្រាំង។ សកម្មភាពទាំងនេះធ្វើអោយក្លាយទៅជាបញ្ហាយ៉ាងធ្ងន់ធ្ងរសំរាប់ប្រជាទេសាទ និងអ្នកដែលឃ្វាលគោ ក្របីព្រោះពួកគេនឹងត្រូវអត់ទឹកអោយគោ ក្របីផឹក ជាហេតុ ធ្វើអោយប្រជាពលរដ្ឋនៅភូមិមួយចំនួនអស់ក្តីសង្ឃឹម និងព្រួយបារម្ភយ៉ាងខ្លាំងពី អនាគត ។ ដូចនេះគាត់បានសំនូមពរអោយជួយទប់ស្កាត់ការចាប់កូនត្រីធ្វើជានុយ និង ទប់ស្កាត់ការកាប់ព្រៃធ្វើស្រែប្រាំង។

ប្រវត្តិបិទជីវិត

នៅក្នុងភូមិស្រីងងឹត ឃុំចំណារក្រោម ស្រុកស្នោង ខេត្តកំពង់ធំនៅភាគខាងលិចនៃភូមិចំងាយប្រហែលជា ២៣គីឡូម៉ែត្រ មានបឹងមួយដែលមានទំហំមិនសូវធំប៉ុន្មានទេ ប៉ុន្តែនៅជុំវិញបឹងមានដើមឈើជាច្រើននិងមានខ្យល់ អាកាសត្រជាក់ស្រួលដែលធ្វើអោយក្រុមអ្នកស្រាវជ្រាវដែលធ្វើដំណើរយ៉ាងឆ្ងាយ និងមានការឆ្លើយហត់មានអារម្មណ៍ត្រជាក់ស្រួលនិងមិនចង់ទៅណាឆ្ងាយពីបឹងនេះទេ។ បើតាមការសាកសួរចាស់ៗដែលមករកទេសាទនៅបឹងនេះបានអោយដឹងថាបឹងនេះគឺឈ្មោះ *បឹងជីវិត* ។

តាមការសំភាសន៍លោក **យុត សិត** មានអាយុ ៥៧ឆ្នាំ និងប្រពន្ធឈ្មោះ ឯក សៀង អាយុ៤២ឆ្នាំ មានកូន៤នាក់ ប្រុស៤នាក់ ស្រី៤នាក់ដែលរស់នៅក្នុងភូមិស្រីងងឹត និងមានមុខរបរជាអ្នកទេសាទនៅបឹងនេះបាននិទានប្រាប់យើងពីដំណើររឿង

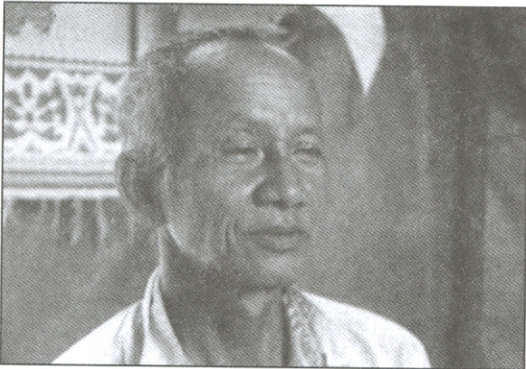

លោក **យុត សិត**

ដែល បណ្តាលអោយគេដាក់ឈ្មោះថា *បឹងជីវិត*នេះថាៈ កាលពីដើមនៅបឹងនេះសំបូរសត្វជីវិតណាស់ និងជាកន្លែងដែលសត្វជីវិតធ្វើដំណើរឆ្លងកាត់ទៅរកស៊ីនៅតាមតំបន់ផ្សេងៗផងដែរ។ ជា

រឿងរាល់ថ្ងៃ នៅម៉ោងប្រហែល៣ ហ្នឹងជីវិតទាំងនោះតែងតែនាំគ្នាចុះមកបឹងដើម្បីងូតទឹក និងលេងទឹក។ នៅថ្ងៃមួយមានតា ឈឺម បានទៅទេសាទនៅបឹងនេះ តែដោយ

សារសង្កេតឃើញ ថ្ងៃកាន់តែក្តៅហើយ ម៉្យាងភ័យខ្លាចជួបប្រទះហ្វូងជីវីផងដែលតែង
តែចុះមកក្បែរបឹងនេះនៅពេលថ្មើរនេះផង គាត់ក៏បានរត់ទៅពួននៅលើដើមឈើ
មួយ។ រំពេចនោះ ស្រាប់តែមានហ្វូងជីវីកំពុងដើរសំដៅមកក្បែរបឹងដើម្បីងូតទឹក លុះ
មួយសន្ទុះមក ក៏មានមេជីវីមួយក្បាលបានហៅហ្វូងជីវីអោយត្រឡប់ទៅវិញហើយ
ស្រាប់តែមានជីវីមួយក្បាលឡើងមិនរួចពីបឹងដោយសារជើងវាជាប់ផ្កុននិងភក់ ហើយវា
ធ្វើយ៉ាងណាក៏រើខ្លួនចេញមិនរួចឡើយអស់រយៈពេល២-៣ថ្ងៃ។ ដោយសារជីវីនោះ
អត់ចំណី និងត្រាំនៅក្នុងទឹកយូរថ្ងៃពេក វាក៏បានស្លាប់នៅក្នុងបឹងនេះតែម្តងទៅ។
ចំណែកគាត់ដែលបានសង្កេតឃើញថា ជីវីនេះបានស្លាប់ហើយ ក៏តែងដំណាលប្រាប់
ប្រជាជនសាទដែលចុះទៅរកជនសាទនៅបឹងនេះនោះថា បឹងជីវីស្លាប់ រហូតមកដល់
សព្វ ថ្ងៃនេះ ។

គាត់បានរៀបរាប់ដោយដឹងទៀតថា កាលពីដើម បឹងជីវីស្លាប់នេះសំបូរទៅ
ដោយព្រៃលិចទឹកដុះក្រាស់ខ្លាំងណាស់ មិនអាចរុកចូលបានដោយងាយស្រួលឡើយ។
បឹងនេះមានចំងាយពីបឹងទន្លេសាបប្រមាណ៤គីឡូម៉ែត្រ។ នៅរដូវវស្សាបឹងនេះតែង
ទទួលរបបទឹកពីទន្លេសាប និងមានជំរៅពី៧ទៅ៨ម៉ែត្រ ចំណែកនោះរដូវប្រាំង បឹង
នេះមានបណ្តោយពី១០០ទៅ១៥០ម៉ែត្រ និងជំរៅទឹក១ម៉ែត្រប៉ុណ្ណោះ។ នៅក្នុងបឹង
សំបូរទៅដោយវារីជាតិដូចជាកំប្លោក ចក សារាយ កក់ កំពេញពួយដែលជាចំនី និង
ជាជីវករបស់មច្ឆាជាតិគ្រប់ប្រភេទ។ នៅតំបន់ជុំវិញបឹងនេះមានដើមឈើធំៗជាច្រើន
ដូច ជាដើម ត្រសែង ជាំព្រិង វ៉ាំង ថ្កោល ត្រសេក តាអូរ ផ្ទោល ភ្នំភ្នែង ត្រស់

ប្របួយ អញ្ញាញ ត្រែង និងដើមឈើធំៗជាច្រើនទៀតមានទំហំពី៨ទៅ៥ម៉ែត្រដែល
 ជាជីវករបស់សត្វស្លាប និងសត្វព្រៃគ្រប់ប្រភេទ ហើយក៏មាននរណាម្នាក់ទៅរុករាន
 ព្រៃដើម្បីសំរាប់ពួកវាបានឡើយ។ នៅរដូវសំរកផ្ទៃបី ឯរួមតូចដែលបន្ទូលនូវមធ្យមជាតិ
 គ្រប់ប្រភេទនៅក្នុងបឹងដូចជាត្រីគល់រាំង ត្រីឆ្កែរ ត្រីវ៉ស់ ត្រីឆ្កិន ត្រីភ្នំ ត្រីពោធិ៍
 ត្រីក្អែក ត្រីរាជ ត្រីដំរី ដែលសុទ្ធតែមានទំងន់ចាប់ពី២គីឡូក្រាម។ ជួនកាលប្រជា-
 ជនសាទអាចចាប់ត្រីមួយទំងន់រហូតដល់៨ ទៅ១០គីឡូក្រាម ហើយអ្នកស្រុកនៅទីនេះ
 មិនដែលយកទៅបរិភោគទេ គេទំលាប់ព្រៃលែងវាទៅក្នុងបឹងវិញព្រោះគេ តែងតែមាន
 ជំនឿថានេះជាមេបឹង និងជាត្រីដែលអ្នកតានៅថែរក្សា។ នៅរដូវសំរកប្រជាជនសាទ
 ដែលនៅស្រុកខាងលើតែងតែប្រមូលផ្តុំគ្នានៅតាមបណ្តាបឹងតូច ធំដើម្បីស្វែងរកចាប់
 ត្រីសំរាប់ទុកហូបប្រចាំឆ្នាំ និងនៅពេលមានបុណ្យទានផ្សេងៗ។ ដោយឡែក អ្នក
 ស្រុកដែលធ្លាប់មករកនេសាទនៅក្នុងបឹងនេះ ពួកគេមិនភ្លេចឡើយនូវដង្ហាយទៀន ធ្នូប
 ស្នាធម៌សំរាប់សែនថ្វាយអ្នកតាសុំអោយរកត្រីបានច្រើន និងសុំសេចក្តីសុខពីអ្នកតា
 ដែលថែរក្សាតំបន់នេះ។ ពួកគេទាំងនោះច្រើនមកពីក្នុងបណ្តាភូមិនៅក្នុងស្រុកស្មោង
 ស្រុកកំពង់ស្វាយ និងភូមិចំណារក្រោម ចំណារលើ ដំរីស្លាប់ រួមទាំងប្រជាពលរដ្ឋ
 ដែលមកពីខេត្តសៀមរាប។ កាលពីសម័យមុន ពួកគេច្រើនប្រើឧបករណ៍នេសាទដូចជា
 អង្រ្កត ជុច លប ស្នូ សមផ្តែបី ប្របក់ អញ្ចង ទ្រូ មងពាក់។ ចំពោះសត្វស្លាប
 មានដូចជា ទុង ត្រជក់ ក្រៀល ស្មៅញ ប្រីវិក ក្អែកទឹក ត្រយង មាត់ទឹក អក
 ក្រសា ខ្វែក ខ្សឹប ត្នាត រនាល សេក ។ល។ សត្វទាំងនេះមានរាប់ពាន់ក្បាល

ព្រមទាំងមានសត្វល្អិតដូចជា អណ្តើក កន្ទាយ ភេ ពស់វែកក្របី ពស់ទ្រូងរនាម ពស់ក្របាត់ ពស់ព្រលិត ពស់ថ្កាត់ ជាដើម។ ដោយគេតំបន់នេះសំបូរទៅដោយ ព្រៃឈើធំៗបង្កលក្ខណៈងាយស្រួលដល់សត្វព្រៃធ្វើជាជំរក និងស្វែងរកចំណីបាន យ៉ាងងាយស្រួល លធ្វើអោយតំបន់នេះសំបូរសត្វព្រៃច្រើនណាស់ដូចជា ប្រើស រមាំង ខ្លាតូច ខ្លាធំ ជ្រូកព្រៃ ចចក ឈ្លូស ជាពិសេសសត្វដ៏រស់ស្រស់ណាស់។

គាត់បានបន្តទៀតថា ពីមុនដោយសារតែធនធាននៅតំបន់នេះសំបូរដែលបង្ក លក្ខណៈងាយស្រួលដល់ការរស់នៅរបស់ប្រជាពលរដ្ឋ ហើយជីវភាពប្រជាពលរដ្ឋ មានលក្ខណៈធូរធារច្រើន។ លុះមកដល់បច្ចុប្បន្ន ដោយសារតែការវិនិយោគរបស់ មនុស្ស និងកំណើនប្រជាពលរដ្ឋបានបំផ្លាញធនធានដែលធ្លាប់សំបូរពីមុនមកស្ទើរ ទាំងស្រុង ហើយព្រៃលិចទឹកនៅតំបន់នេះត្រូវបានគេដុត និងកាប់ឆ្ការធ្វើស្រែប្រាំង ជាពិសេសការដាំឈូកគឺច្រើនណាស់ ការបរបាញ់សត្វ ដាក់ថ្នាំបំពុល ដាក់អន្ទាក់ ចាប់ យកសត្វព្រៃ និងបក្សាបក្សីមួយចំនួនត្រូវផុតពូជអស់ទៅហើយ។ បច្ចុប្បន្នតំបន់នេះ គេធ្លាប់ឃើញមានតែសត្វកុក ក្រសា មាន់ទឹក ពីរទៅបីក្បាលប៉ុណ្ណោះ។ ការវិនិយោគ របស់មនុស្ស និងឧបករណ៍ទំនើបៗដូចជាក្បាលឆក់ត្រី ស្បែកមុង អ្នកក្រឡាញ់ក្របីបានធ្វើ អោយត្រីបាត់បង់អស់យ៉ាងច្រើនដែលឈានទៅដល់ការផុតពូជនៅពេលអនាគត ។

ប្រវត្តិបីឯកពាក់ព័ន្ធ

ប្រទេសកម្ពុជា ជាប្រទេសមួយដែលសំបូរទៅដោយសម្បត្តិធម្មជាតិមានសមុទ្រ ទន្លេ ស្ទឹង បឹងបួរ ដងអូរ រ៉ែមាស រ៉ែដែក ត្បូង ធុងថ្ម ព្រៃស្រោង ព្រៃលិចទឹក មច្ឆាជាតិ សត្វចតុប្បាត សត្វស្លាបគ្រប់ប្រភេទ។ ដោយឡែកនៅក្នុងទឹកដីឃុំចំណារក្រោម ស្រុកស្មោង ខេត្តកំពង់ធំមានបឹងមួយឈ្មោះថា **បឹងពាក់ព័ន្ធ** ដែលស្ថិតនៅវាលទំនាបស្របមាត់ទន្លេសាបប៉ែកខាងកើត ហើយនៅសងខាងបឹងពោរ



លោក សែម វិន

ពេញទៅដោយវាលស្រែព្រាំងយ៉ាងច្រើន ប្រហែលជា១៥០ហិកតា។ តាមការសំភាសន៍លោក **សែម វិន** មានអាយុ៦១ឆ្នាំ និងប្រពន្ធឈ្មោះ ហៀង មុន អាយុ ៥៩ឆ្នាំ ដែលមានកូនស្រី០៣នាក់ និងប្រុស០២នាក់នៅក្នុងបន្តក។ គ្រួសារ

របស់គាត់ជាអ្នកទេសាទសុទ្ធសាធដែលតែងតែមកទេសាទនៅបឹងនេះ ជារៀងរាល់ឆ្នាំ។ គាត់បានរៀបរាប់អោយដឹងថា បឹងពាក់ព័ន្ធនេះបើគិតពីស្ពានអង្រ្កងនៃឃុំចំណារក្រោមមកមានចម្ងាយពី៣០ ទៅ៣៥គីឡូម៉ែត្រ ។ នៅរដូវវស្សាបឹងនេះមានបណ្តោយប្រវែង ១៥០០ម៉ែត្រ និងទទឹង ៦០ម៉ែត្រ ជំរៅពី១០ ទៅ១២ម៉ែត្រ។ ចំណែកនៅរដូវប្រាំងមានជំរៅ២ម៉ែត្រ។ បឹងនេះមានព្រំប្រទល់ខាងជើងជាប់នឹងក្បាលក្រពើង ខាងលិចជាប់នឹងបឹងពាក់ថែប ខាងត្បូងជាប់នឹងត្រពាំងក្របីស្លាប់ ខាងកើតជាប់នឹង ក្បាល

ត្រពាំងចោរ។ បឹងនេះមានអូរមួយចំនួនដែលជាដៃ របស់បឹងមានដៃក្បាលកំពឹង ទីពីរ គឺដៃខ្មៅ ទីបីគឺដៃបឹងផ្កា។ កាលពីដើមឡើយ បឹងនេះមិនទាន់មានឈ្មោះនៅឡើយ ទេ ក្រោយមកទៀតមានក្របីស្រុកមួយក្បាលយ៉ាងធំបានស្លាប់នៅមាត់បឹង ពេលនោះ ក្រុមអ្នកនេសាទប្រទះឃើញកំនាំងត្នាពន្លះយកសាច់ក្របីនោះយកសាច់ធ្វើជាម្ហូប និងជារ ស្បែកធ្វើជាព្រួញ ហើយដាក់ហាលស្បែកព្រួញនោះនៅមាត់បឹងនេះ តាំងពីពេលនោះមក ប្រជាជននេសាទនៅទីនោះដាក់ឈ្មោះបឹងនេះថា *បឹងពាក់ព្រួញ*។ គាត់បានរៀបរាប់អោយ ដឹងទៀតថា ពីដើមនៅតំបន់បឹងនេះមានព្រៃឆ្មារដុះយ៉ាងក្រាស់ ដែលផ្តល់លក្ខណៈ ងាយស្រួលដល់ពពួកមច្ឆាជាតិរស់នៅនិងពងកូន និងមានដើមឈើធំៗដុះជុំវិញបឹងនោះ ដែលអាចអោយពពួកសត្វព្រៃ និងបក្សាបក្សីរស់នៅបានយ៉ាងងាយស្រួល។ នៅក្នុង បឹងនោះសំបូរទៅដោយមច្ឆាជាតិគ្រប់ប្រភេទរួមមាន ត្រីរស់ ត្រីឆ្កែរ ត្រីអណ្តែង ត្រីតាអោន ត្រីក្រពាត់ ត្រីកន្ទួរ ត្រីកញ្ចុះ ត្រីឆ្មាំង ត្រីតាទេល ត្រីក្រាញ់ និងត្រី ផ្សេងៗទៀតជាច្រើន ហើយត្រីដែលអ្នកស្រុកធ្លាប់ចាប់បានទំងន់ពី៥ ទៅ៧គីឡូក្រាម។ ប្រជាពលរដ្ឋទំលាប់ទៅនេសាទនៅក្នុងបឹងនោះជារៀងរាល់ឆ្នាំដើម្បីរកត្រីមក ធ្វើជាផ្អែក ប្រហុក ត្រីឆ្កែរ ត្រីងៀត ត្រៀមទុកសំរាប់រដូវដែលរវល់ការងារ និងទុកសំរាប់ចែក គ្នាហូបចំពោះគ្រួសារក្រីក្រ។ ចំពោះឧបករណ៍សំរាប់នេសាទអ្នកស្រុកប្រើប្រាស់តែឧ- បករណ៍បែបបុរាណមាន មង អង្រ្កត ស្ន ឈ្មាំង សម សន្ទូច ហើយអ្នកដែលមក នេសាទនៅបឹងនេះមានអ្នកមកពីឃុំជីវីស្លាប់ ឃុំចំណារក្រោម ឃុំចំណារលើ ឃុំស្ពាន អង្រ្កង ឃុំសាងគរ ឃុំសំព្រោច អ្នកស្រុកស្មោង ដោយធ្វើរជើង ជួនកាលនាំគ្នាបរ-

រទេះគោ ក្របីជាក្រុមដែលមានចំងាយពីភូមិយ៉ាងតិចក៏២៤គីឡូម៉ែត្រ។ ការធ្វើដំណើរ
ដោយជើង ជួនកាលមានដេកផ្លូវចំនួនពីរ ទៅបីយប់ទើបត្រឡប់មកកាន់ភូមិវិញ
ដោយមិនហ៊ាន ស្នាក់នៅយូរទេព្រោះខ្លាចជួបពពួកសត្វព្រៃដូចជាហ្វូងដី ក្របីព្រៃ ខ្លា
ពស់ និងសត្វសាហាវផ្សេងៗ។ នៅតាមមាត់បឹងសំបូរទៅដោយ ពពួកសត្វស្លាបជា
ច្រើន ប្រភេទ ដូចជា កុក ក្រសា ស្មៅញ ទុង រនាល ត្រដក់ ទោម មាត់ទឹក
ប្រិក រំពេរ ឯអ្នក សេក លលក ត្រយង។ ល។

រហូតមកដល់សព្វថ្ងៃនេះ គាត់ឃើញថាព្រៃនាមមិនមានទៀតទេ ផលធាន
ធម្មជាតិផ្សេងៗទៀត ដែលធ្លាប់តែសំបូរនៅជុំវិញបឹងនេះមិនមានដូចពីមុនទេ ដោយ
សារសង្គ្រាមធ្វើអោយភ្លើងឆេះព្រៃមួយចំនួនធំ និងកំណើនប្រជាពលរដ្ឋដែលឈាន
ទៅរកតំរូវការកាន់តែច្រើនឡើង។ ឥឡូវនេះ ប្រជាពលរដ្ឋមួយចំនួនបានបំផ្លិចបំផ្លាញ
ព្រៃ និងដុតព្រៃដើម្បីយកដីធ្វើស្រែប្រាំងយ៉ាងច្រើនសន្លឹកសន្លាប់។ ម៉្យាងទៀត ជន
ល្មើសមួយចំនួនបានធ្វើការបរបាញ់ដោយកាំភ្លើង ដាក់អន្ទាក់ ដាក់ថ្នាំ បំពុល និងការ
ប្រើឧបករណ៍បំពង់សំលេង ដើម្បីចាប់សត្វដែលធ្វើអោយពពួកសត្វទាំងនោះផុតពូជ
និងរត់ភៀសខ្លួនទៅកាន់តំបន់ផ្សេងៗ។ បច្ចុប្បន្នតំបន់នេះគេឃើញមានតែមាត់ទឹកកុក
ក្រសាពីបួន ឬដប់ក្បាលប៉ុណ្ណោះ ហើយប្រភេទមួយចំនួនគេកំរើប្រទះណាស់។
ចំពោះបឹងវិញមានការប្រែប្រួលខ្លាំងណាស់ទាំងជំរៅទឹក និងផលធានក្នុងទឹកដូចជាត្រី
ត្រូវបាត់បង់អស់យ៉ាងច្រើន ដោយសារការប្រើឧបករណ៍នេសាទខុសច្បាប់មួយចំនួន
ដូចជា ឆក់ បូមបាច អ្នកក្រឡាញឹក ស្បែកមុង។ គាត់បានសន្និដ្ឋានថាបើនៅតែមិន

ទប់ស្កាត់អំពើទាំងនេះ ធនធានទាំងនោះនឹងត្រូវវិនាសបាត់បង់នៅពេលខាងមុខទៀត
នេះ។ ដូចនេះគាត់បានសំនូមពរអោយអង្គការជាតិ និងអន្តរជាតិទាំងអស់ជួយទប់ស្កាត់
ការប្រើឧបករណ៍ខុសច្បាប់ទាំងនេះ និងជួយពង្រឹងការអនុវត្តច្បាប់អោយមាន
ប្រសិទ្ធភាព ដើម្បីអោយធនធានទាំងនេះមិនថេរសំរាប់កូនខ្មែរជំនាន់ក្រោយ ។

ប្រវត្តិបឹងតាពិរ

បើយើងធ្វើដំណើរពីស្រុកស្មោង ខេត្តកំពង់ធំ តាមផ្លូវជាតិលេខ១៦ ចំងាយប្រមាណជា៧គីឡូម៉ែត្រ យើងនឹងទៅដល់ភូមិមួយឈ្មោះថា ភូមិចំណារក្រោម រួចបន្តដំណើរទៅកាន់ភាគខាងលិចនៃភូមិប្រមាណជា ២៤គីឡូម៉ែត្រទៀត យើងនឹងទៅដល់បឹងមួយដែលមានទំហំធំមើលដាច់កន្ទុយភ្នែកគឺបឹងតាពិរ។ បឹងតាពិរគឺជាបឹងដែលមានទំហំធំហើយនៅជាប់នឹងទ្វារលេខ១៤ទៀត ដែលធ្លាប់ល្បីថាជាបឹងដែលសំបូរទៅដោយធនធានធម្មជាតិជាច្រើន ជាពិសេសបឹងនោះសំបូរព្រៃឆ្មារដែលជាជីវកម្មពោះ-មធ្យាជាតិគ្រប់ប្រភេទ ។ ដោយសារបឹងនេះមានទំហំធំ និងមានព្រៃលិចទឹកដុះយ៉ាងក្រាស់នៅជុំវិញបឹងនិងដុះនៅចំកណ្តាលបឹងខ្លះចែកបឹងនេះជាគ្នាទើបអ្នកភូមិនៅទីនោះហៅបឹងនេះថា បឹងទាំងពីរ តែក្រោយមកគេក៏ក្លាយពាក្យហៅថា បឹងតាពិរវិញ។

តាមប្រសាសន៍លោក **អ៊ឹម ទី** អាយុ ៦២ឆ្នាំនិងប្រពន្ធឈ្មោះ **យឹម សៀវ**



លោក អ៊ឹម ទី

នេះតែងទទួលរបបទឹកទន្លេសាបជារៀងរាល់ឆ្នាំ

ដែលមានអាយុ៦០ឆ្នាំ រស់នៅក្នុងភូមិឆ្មារមួយ ឃុំចំណារក្រោមស្រុកស្មោង ខេត្តកំពង់ធំបានមានប្រសាសន៍ថាកាលពីដើមគាត់ជាអ្នកទេសាទមួយរូបដែលតែងតែទៅទេសាទនិងឃ្វាលគោនៅក្នុងបឹងតាពិរ។ បឹងនិងមានចំងាយ៣គីឡូម៉ែត្រ ពីបឹង

ទន្លេសាប និងពិភពមិត្តចំណារក្រោមប្រហែលជា២៤គីឡូម៉ែត្រ។ នៅរដូវប្រាំង គេអាចធ្វើដំណើរដោយរទេះគោ ម៉ូតូ កង់ និងថ្មើរជើងបាន ទៅដល់បឹងនេះ តែបើនៅរដូវវស្សារិញ យើងត្រូវធ្វើដំណើរដោយទូក រឺកាល្សត។ បឹងនេះនៅរដូវប្រាំងមានបណ្តោយ១៥០០ម៉ែត្រ និងទទឹង៥៥០ម៉ែត្រ មានជំរៅ១ ទៅ១,៥ម៉ែត្រ ហើយនៅរដូវវស្សារិញមានជំរៅរហូត៧ ទៅ៨ម៉ែត្រ។ គាត់បានអោយដឹងទៀតថា កាលពីដើមគ្មាននរណាម្នាក់អាចចូលទៅកាប់ព្រៃទាំងនេះបានឡើយ ព្រោះព្រៃទាំងនោះមានអ្នកតាល្មោះថា អ្នកតាភែរនេះព្រំខែតដែលជាអ្នកតាមថែរក្សាព្រៃ និងបឹងនេះ។ នៅជុំវិញបឹងនេះមានដើមរាំងធំៗប្រាំមួយដើមដែលមានទំហំ៥ ទៅ៦ម៉ែត្រ ដែលធ្វើអោយអ្នកដែលមកទេសសាទ និងឃ្វាលគោនៅបឹងនេះ មកគោរពបូជាសែនដង្ហាយផ្សេងៗដើម្បីសុំសេចក្តីសុខ និងរកត្រីបានច្រើន។ គាត់បានបន្តទៀតថា បឹងនេះសំបូរផលធានធម្មជាតិណាស់ បើយើងក្រឡេកទៅមើលតំបន់នេះគឺ ឃើញសុទ្ធតែព្រៃបៃតងស្រស់នៅពាសពេញតំបន់នេះតែម្តងដែលធ្វើអោយត្រី និងសត្វជាច្រើនចូលចិត្តមករស់នៅនៅតំបន់នេះ។ បឹងនេះសំបូរត្រីច្រើនគ្រប់ប្រភេទ ដូចជាត្រីឆ្កែរ ត្រីវ៉ស់ ត្រីកន្ត្រប់ ត្រីដីរី ត្រីកញ្ចាងជ័យ ត្រីឆ្កិល ត្រីអណ្តែង ត្រីស្មាត ត្រីតាអោន ត្រីក្រម៉ម ត្រីកញ្ចុះ ត្រីក្អែកដែលសុទ្ធតែមានទំងន់ចាប់ពី៦ទៅ៨គីឡូក្រាម និងមានត្រីធំតូចជាច្រើនប្រភេទទៀត។ ចំពោះសត្វល្អិត គឺមានគ្រប់ប្រភេទ ដូចជាអណ្តើក កន្ទាយ ក្រពើ ភេ ហើយពស់វែក ពស់ទ្រូងរនាមមានទំហំធំៗដែលអ្នកស្រុកពីសម័យមុនគេហៅថា ជាទូករបស់អ្នកតា ។

គាត់បានរៀបរាប់ប្រាប់យើងបន្តទៀតថា កាលពីគាត់អាយុបាន១៩ឆ្នាំ ពេល
 គាត់បានទូកទៅរកត្រី និងដាក់ជុំចៅក្នុងបឹងតាពីរនេះស្រាប់តែប្រទះឃើញពស់វែកអា
 ក្រហមកំបុតកន្ត្រៃដែលមានទំហំប៉ុនដើមត្នោតនៅក្នុងបឹង។ ខណៈនោះលោកតារ៉ាយ
 ណាស់ក៏ប្រឹងអុំទូកត្រលប់ទៅវិញ។ លុះថ្ងៃក្រោយ គាត់ក៏ដូចជាអ្នកទេសាទដ៏ទៃទៀត
 ដែរ ពេលណាចេញទៅទេសាទម្តងៗតែងតែមានការភ័យខ្លាច ព្រោះនៅក្នុងបឹងនេះ
 សំបូរទៅដោយពស់ធំៗណាស់។ មិនតែប៉ុណ្ណោះនៅតំបន់បឹង នេះសំបូរសត្វស្លាប
 មករសំដៅយ៉ាងច្រើនកុះករដូចជា កុក ក្រសា សេក ខ្លែក ប្រីក ក្រៀល ស្មៅញ
 ក្អែកទឹក ត្រជក់ រណាល មានព្រៃដែលបង្កអោយមានសំលេងខ្លាវខ្លាវរំពងពេញផ្ទៃបឹង
 និងព្រៃដែលឆ្លុះឆ្លាយបឹងនោះ។ ចំណែកសត្វព្រៃដ៏ទៃទៀតដូចជាជ្រូកព្រៃ ខ្លា រមាស
 រមាំង ក្របីព្រៃ ស្វា ចចក ប្រើស ជាពិសេសសត្វដ៏រអោយតែដល់ម៉ោងពរសៀល
 ពួកតែងនាំគ្នាចុះមកផឹកទឹកនៅក្នុងបឹងនេះយ៉ាងច្រើនសន្លឹកសន្លាប់។ គាត់បានអោយ
 ដឹងទៀតថា ប្រជាពលរដ្ឋភាគច្រើនសុទ្ធតែរស់នៅពីងផ្នែកលើការទេសាទដូចនេះ
 មានអ្នកភូមិជិតឆ្ងាយជាច្រើនតែងតែបរទះមកទេសាទនៅបឹងនេះដូចជា អ្នកនៅឃុំ
 ចំណារក្រោម ចំណារលើ ភូមិដំរីស្លាប់ ភូមិព្រះដំរី សំព្រោច បន្ទាយស្មៅង អ្នក
 ស្រុកកំពង់ស្វាយ ស្រុកស្មៅង មកទេសាទដោយប្រើឧបករណ៍អង្ក្រុត អញ្ចាង ស្ន
 សម ផ្លែបី លប ជុំច ពេលទេសាទម្តងៗបានរាប់រយគីឡូក្រាម ប្រជាពលរដ្ឋយើង
 និយមយកធ្វើជាត្រីងៀត ផ្អក ប្រហុក ដើម្បីទុកហូបនៅពេលចូលឆ្នាំ និងបុណ្យទាន
 ផ្សេងៗ ។

តាំងពីសម័យដើមរហូតមកដល់ឆ្នាំ១៩៩៥ ធនធាននៅតែសំបូរបែបគ្រប់
 យ៉ាងដូចជាត្រី សត្វស្លាប សត្វល្អិត សត្វព្រៃ លើកលែងតែសត្វជីវដែលបានបាត់បង់
 អស់យ៉ាងច្រើននៅក្នុងសម័យសង្គ្រាម ដោយសារការទំលាក់គ្រាប់បែក និងស្តុក
 ភ្លើង។ បច្ចុប្បន្ននេះធនធានធម្មជាតិបានបាត់បង់ស្ទើរទាំងស្រុង ហើយ ព្រៃលិចមួយ
 ចំនួនទឹកត្រូវប្រជាពលរដ្ឋដុត និងកាប់ឆ្ការដើម្បីដាំឈូក និងធ្វើស្រែប្រាំង ។ ចំណែក
 ត្រីកាន់តែខ្វះខាតជាលំដាប់ ដោយសារការប្រើប្រាស់ឧបករណ៍ល្មើសច្បាប់ជា
 ច្រើនដូចជាឆក់ ស្បែកមុង អ្នកក្រឡាញឹក ការដាក់សំរាស់ដែលធ្វើអោយពពួកត្រីត្រូវ
 ផុត។ ឥឡូវនេះ យើងសង្កេតឃើញសល់តែត្រីប្រភេទតូចៗដូចជាត្រីរស់ ត្រីអណ្តែង
 ត្រីក្រាញ់ ត្រីកញ្ចុះ ត្រីកំភ្លាញ ត្រីស្មាតប៉ុណ្ណោះ។ ចំណែកសត្វព្រៃត្រូវបាត់បង់
 អោយអស់ហើយ នៅជុំវិញបរិវេណបឹងប្រែមកស្ងាត់ជ្រុងគ្មានលិសំលេងសត្វទាំង
 នោះទៀតទេ។ គាត់បានសន្និដ្ឋានថា បើសិនការប្រើឧបករណ៍ខុសច្បាប់នៅតែបន្តកើត
 មានដោយគ្មានការទប់ស្កាត់ ធនធានធម្មជាតិនឹងត្រូវរលាយសាបសូន្យអស់ ហើយ
 អ្នកជំនាន់ក្រោយមុខតែជួបប្រទះនៅបញ្ហាជីវភាពជាក់ជាពុំខាន។ គាត់បានសំនូមពរដល់
 អ្នកដែលមានអំណាចក្នុងតែមានជួយទប់ស្កាត់ការកាប់ព្រៃលិចទឹក ការឆក់ត្រី និងដាក់
 សំរាស់តទៅទៀត ព្រោះវាធ្វើអោយត្រីកាន់តែបាត់បង់។ នៅពេលដែលត្រីត្រូវបាត់បង់
 គ្រួសារគាត់មុខតែជួបប្រទះនៅបញ្ហាជីវភាពជាក់ជាពុំខានឡើយ ព្រោះគ្រួសារគាត់
 ក៏ដូចជាអ្នកភូមិរស់នៅពឹងផ្អែកទៅលើមុខរបរនេសាទជាចំបង។

ប្រវត្តិបីកាប់ផ្សាត

បើយើងធ្វើដំណើរពីស្រុកស្នោង ខេត្តកំពង់ធំ ចំងាយប្រមាណជា៧គីឡូម៉ែត្រ យើងនឹងទៅដល់ភូមិមួយឈ្មោះថា ភូមិចំណារក្រោម រួចបន្តដំណើរទៅកាន់ភាគខាងលិចនៃភូមិប្រមាណជា២៤គីឡូម៉ែត្រទៀត យើងនឹងទៅដល់បឹងមួយដែលមានទំហំធំ មើលដាច់កន្ទុយភ្នែកគឺបឹងតាពិរ តែបើយើងក្រឡេកទៅមើលនៅប៉ែកខាងជើងនៃបឹងនេះចំងាយ២គីឡូម៉ែត្រទៀតយើងនឹងឃើញបឹងមួយទៀតដែលមានទំហំតូចជាងបឹងតាពិរ គឺបឹងកាប់ផ្សាត ។

បើតាមប្រសាសន៍របស់លោកតា ម៉ុ ម៉ម អាយុ៦៣ឆ្នាំ ដែលជាអ្នករស់នៅភូមិនានាងឆ្មុយ ឃុំចំណារក្រោម ស្រុកស្នោង បានរៀបរាប់អោយដឹងថា នៅរដូវប្រាំង



លោកតា ម៉ុ ម៉ម

បឹងនេះ មានបណ្តោយ១២០ម៉ែត្រ និងទទឹង១០០ម៉ែត្រ និងមានជំរៅទឹក១ម៉ែត្រ។ នៅរដូវវស្សាបឹងនេះ តែងទទួលរងរបបទឹកទន្លេសាបជារៀងរាល់ឆ្នាំ និងមានជំរៅទឹករហូតដល់៧ ទៅ៨ម៉ែត្រ។ គាត់បាន

តំណាលប្រាប់យើងពីប្រវត្តិបឹងនេះថា កាលពីដើមឡើយបឹងនេះសំបូរសត្វផ្សាតណាស់ និងសំបូរទៅដោយត្រីគ្រប់ប្រភេទ។ ប្រជាជនសាទជាច្រើនតែងតែមកទេសាទនៅបឹងនេះដោយប្រើមង អង្ក្រុត លប ពុំដែលខានឆ្នាំណាមួយឡើយ។ នៅថ្ងៃមួយមានអ្នក

នេសាទម្នាក់បានទៅដាក់លបនៅក្នុងបឹងនេះ លុះព្រឹកឡើងគាត់ទៅលើកលប ស្រាប់
តែប្រទះឃើញសត្វផ្សេងៗមួយក្បាលជាប់ក្នុងលបនោះ។ ដោយសារពិបាកយកសត្វ
ផ្សេងៗចេញពីលបពេក មិនដឹងធ្វើយ៉ាងម៉េច លោកតាម្នាក់នោះក៏កាប់ផ្សេងនោះ ជាបី
បួនកងដែលធ្វើអោយមានឈាមពាសពេញផ្ទៃបឹង។ ចាប់តាំងពីពេលនោះមក អ្នកនៅ
ទីនោះក៏បានហៅបឹងនេះថា *បឹងកាប់ផ្សេង* រហូតមក។ គាត់បានរៀបរាប់អោយដឹង
ទៀតថា នៅតំបន់នេះពេលរដូវវស្សាទឹកទន្លេបានស្រោចស្រពពាសពេញតំបន់នេះ
ដែលធ្វើអោយពពួកមច្ឆាជាតិគ្រប់ប្រភេទ ចេញពីបឹងទន្លេសាបមករកចំណីប្លែកៗ
នៅតាមបណ្តាវាលក្រោមនេះធ្វើអោយនៅតំបន់វាលក្រោមនីមួយៗ សំបូរទៅដោយ
ធនធានមច្ឆាជាតិជាច្រើនគ្រប់ប្រភេទ។ ចំណែកព្រៃលិចទឹកវិញបានក្លាយទៅជាជំរក
របស់ពពួកមច្ឆាជាតិកន្លែងពងកូន និងបន្តពូជរបស់ពួកវាផងដែរនៅក្នុងរយៈពេលទឹក
តំឡើង។ នៅពេលរដូវសំរក តំបន់នេះមានធម្មជាតិស្រស់បំព្រង ព្រមទាំងមានវាល
ស្រងែដុះខ្ពស់ៗពាសពេញតំបន់នេះ ហើយនៅក្នុងបឹងពោរពេញទៅដោយមច្ឆាជាតិ
គ្រប់ប្រភេទដូចជាត្រីឆ្កែរ ត្រីគល់រាំង ត្រីអ៊ុន ត្រីរស់ ត្រីពោធិ៍ ត្រី ខៀប ត្រីដីរី
ត្រីតាអោន ដែលមានទំងន់ចាប់ពី២គីឡូក្រាមឡើងទៅ។ បើតាមទំនៀមទំលាប់របស់
ប្រជាពលរដ្ឋជិតឆ្ងាយដែលមកពីភូមិចំណារលើ ចំណារក្រោម ភូមិព្រះដីរី ភូមិ
សំព្រោច ជីក្រែង ស្រុកស្មោង ស្រុកកំពង់ស្វាយ និងមកពីខេត្តសៀមរាបតែងតែចុះ
មករកនេសាទត្រី និងអោយស្មៅតោក្របី។ ជាទំលាប់នៅសម័យនោះ ពេលអ្នក
ស្រុកមករកនេសាទត្រីម្តងៗតែងតែធ្វើការបង់ស្រង់ដល់អារក្ស អ្នកតាតាមថែរក្សាបឹង

និងព្រៃនៅតំបន់នេះនៅតាមដើមឈើធំៗមានទំហំពី៤ ទៅ៥អាប ដើម្បីអោយតាមថែ
 រក្សាពួកគេអោយមានសេចក្តីសុខ និងរកត្រីបានច្រើន។ ឧបករណ៍ដែលគេប្រើសំរាប់
 ទេសាទត្រីនៅសម័យនោះមាន អង្រ្កត សមផ្លែប៊ី អញ្ចុង ស្នូ មងពាក់ ជុច ប៉ោង
 ប្របក់ ជាដើម។ គាត់បានបញ្ជាក់ថានៅតំបន់បឹងនេះសំបូរព្រៃ សំបូរត្រីធ្វើអោយពួក
 បក្សាបក្សីទៅណាមិនឆ្ងាយពីបឹងនេះទេ ពួកគាត់ប្រទះឃើញមានសត្វស្លាបគ្រប់ប្រភេទ
 និងច្រើនណាស់ ជាពិសេសសត្វសេកច្រើនមែនទែនពេលដែលវាផ្តើមក្នុងៗ វាហើរ
 ឡើងមើលទៅស្រស់ស្អាតមែនទែន ដែលធ្វើអោយផ្ទៃបឹងមានពណ៌បៃតងស្រស់ដូចជា
 ធម្មជាតិដែលនៅជុំវិញបឹងនេះដែរ និងមានសត្វស្លាបជាច្រើនទៀតដូចជា កុក ក្រសា
 ទង ទោម ស្មោញ ប្រិក ត្នាត ក្អែកទឹក ត្រជក់ ក្រៀល រនាល ខ្វែក.....។ល។
 ចំពោះសត្វល្អិតវិញ ពីដើមសំបូរជាងគេគឺសត្វផ្សេងៗចូលចិត្តមករស់នៅ និងបង្កពូជ
 នៅបឹងនេះ ព្រមទាំងមានពស់ធំៗ ភេ អណ្តើក កន្ទាយ ។ល។ ឯសត្វព្រៃដូចជា
 ដំរី ខ្លាធំ ខ្លាតូច ស្វា ចចក ប្រើស រមាំង ជ្រូកព្រៃ ក្របីព្រៃ មានច្រើនរាប់មិន
 អស់ ពេលដល់រដូវទឹកសំរកវាចុះមករកស៊ីនៅក្បែរបឹងនេះ ហើយពេលរដូវវស្សា
 ទើបវាឆ្កាឡើងទៅលើវិញពេល វាចុះមកក្នុងៗរាប់ពាន់ក្បាល មានសំលេងលឺស្ទើរ
 កក្រើកដី។ ចាស់ៗនៅក្នុងបឹងនេះបានបង្កើតថា កាលពីជំនាន់សង្គ្រាម ព្រៃលិចទឹក
 ត្រូវបានឆេះអស់ខ្លះៗតែវាមិនច្រើនណាស់ណាទេ ចំណែកធនធានធម្មជាតិនៅសំបូរ
 សប្បាយដូចពីមុនដដែល ព្រោះមិនទាន់មានអ្នកណាហ៊ានចូលទៅលុកលុយទេតែនៅ
 ជំនាន់នោះសត្វដំរីបានបាត់អស់ ហើយដោយសារតែវាក៏យខ្លាចដូចជា ការទំលាក់គ្រាប់

បែក ភ្លើងឆេះព្រៃដែលមិនអាចអោយពួកសត្វប្រភេទនោះរស់នៅបានងាយស្រួលបាន
 ឡើយ ដូច្នេះពួកវាត្រូវរត់ទៅនៅតំបន់ឆ្ងាយៗក្បែរជិតព្រៃដែរ។ រហូតមកដល់បច្ចុប្បន្ន
 នេះ ថ្វីត្បិតតែមិនមានការទំលាក់គ្រាប់បែកមែនតែតំរូវការរបស់មនុស្សច្រើនពេកបាន
 ធ្វើអោយព្រៃលិចទឹកស្ទើរទាំងអស់ត្រូវប្រជាពលរដ្ឋដុះព្រៃ និងកាប់ឆ្ការក្លាយទៅជាវាល
 ស្រែប្រាំង វាលដំឡូក។ ពពួកសត្វព្រៃ សត្វស្លាបត្រូវប្រជាពលរដ្ឋយើងប្រើថ្នាំបំពុល
 ការបរបាញ់ដោយប្រើកាំភ្លើង ការដាក់អណ្តាក់ដើម្បីចាប់សត្វយកមកធ្វើជាចំណី
 និងលក់ដូរដែលធ្វើអោយពួកវាត្រូវបាត់បង់អស់យ៉ាងច្រើន ម្យ៉ាងទៀតដោយសារការ
 ភ័យខ្លាច និងគ្មានទីជំរកទើបពពួកសត្វទាំងនោះរត់ទៅរស់នៅតំបន់ផ្សេងៗ។ ឥឡូវនេះ
 តំបន់នៅសល់តែប្រភេទសត្វស្លាបមួយចំនួនដូចជា កុក ក្រសា មាត់ទឹក ហើយមាន
 ចំនួនតិចតួចតែប៉ុណ្ណោះ។ ព្រៃលិចទឹកក៏អស់ត្រីបាត់បង់ជំរក ថែមទាំងប្រជាពលរដ្ឋបាន
 ប្រើប្រាស់ឧបករណ៍ខុសច្បាប់ដើម្បីទេសាទ ដែលបណ្តាលអោយធនធានមច្ឆាជាតិយើង
 ស្ទើរតែផុតពូជអស់ទៅហើយ។ គាត់បានសង្កេតឃើញបច្ចុប្បន្ននេះ អ្នកល្មើសច្បាប់
 តែងតែប្រើឧបករណ៍ទេសាទដូចជាឆក់ ស្បែមុង អ្នកក្រឡាញឹក ធ្វើអោយត្រីធំៗបាន
 ផុតពូជទៅហើយ ឃើញមានតែត្រីតូចៗដូចជាត្រីរីស អណែង កញ្ចុះ ស្លាត កំភ្លាញ
 ក្រាញ ដែលមានទំហំតូចៗបំផុត។ ដូចនេះគាត់បានសំនូមពរដល់រាជរដ្ឋាភិបាលជួយគិត
 គួរ និងការពារឡើងវិញនូវធនធានរបស់យើង បើមិនដូច្នោះទេវានឹងត្រូវបាត់បង់អស់
 នៅថ្ងៃណាមួយជាក់ជាមិនខាន។

ប្រវត្តិបីពាក់ថែប

បីពាក់ថែប គឺជាបឹងមួយស្ថិតនៅក្នុងដែនទេសាទរបស់សហគមន៍ទេសាទស្ពានគ្រង ឃុំចំណារក្រោម ស្រុកស្នោង ខេត្តកំពង់ធំ ។ បឹងនេះស្ថិតនៅប៉ែកខាងលិចនៃភូមិស្ពានគ្រង និងផ្លូវជាតិលេខ៦ ដែលមានព្រំប្រទល់ខាងលិចជាប់នឹងប្រឡាយប្រកពឹង ខាងកើតជាប់នឹងដៃពាក់ព្រាត់ ខាងជើងជាប់នឹងព្រាំងចាក់ថ្មក ខាងត្បូងជាប់បឹងគោលុង។ បើយើងធ្វើដំណើរនៅរដូវប្រាំងគេអាចជិះម៉ូតូ កង់ ឬតាមផ្លូវទះគោ ក្របី ចេញតាមក្លោងទ្វារវត្តចំណាក់ ឬប៉ុស្តិ៍នគរបាលឃុំចំណារក្រោមតែម្តងក៏បានដែលគិតចំងាយប្រហែល២៤គីឡូម៉ែត្រ ពីភូមិស្ពានគ្រង និងផ្លូវជាតិលេខ៦ នៅតាមផ្លូវធ្វើដំណើរដោយមានការឆ្លងកាត់វាលស្រែ ព្រៃលិចទឹក វាលស្រងៃ ពិសេសបឹងតូច ធំ ជាច្រើនទៀតទើបទៅដល់ *បឹងពាក់ថែប* ។

តាមការសំភាសន៍លោក **ទំ ហំ** អាយុ ៤៩ ឆ្នាំប្រពន្ធឈ្មោះ **សុំ ចាន់ថន** មានកូន៣នាក់ ប្រុស ៣នាក់ ស្រី១នាក់រស់នៅភូមិចំណាក់ ឃុំចំណារក្រោម ស្រុក



លោក **ទំ ហំ**

ស្នោង បានអោយដឹងថា ដោយសារបឹងនេះស្ថិតនៅចំងាយប្រមាណជា ៣គីឡូម៉ែត្រពីបឹងទន្លេសាប។ កាលពីមុនមានលោកយាយ ចំណាស់ម្នាក់ ឈ្មោះ **ណាម** ដែលជាជនជាតិវៀតណាម គាត់តែងតែចេញចូលទៅ

រករបរទេសាទនៅបឹងទន្លេសាប ហើយជួនកាលគាត់ចេញទៅទេសាទនៅក្នុងបឹងនេះ ហើយគាត់បានធ្វើជាតួលេខសំរាប់ស្នាក់នៅក្បែរដើមតាសែងមួយយ៉ាងធំ នៅពេលដែល ប្រជាទេសាទចេញចូលទៅរករបរទេសាទនៅតំបន់នោះ គេតែងតែក្រឡេកឃើញតួលេខ នោះដែលហៅថា ថែបនៅក្បែរបឹង ហើយក៏ចេះតែហៅថា បឹងពាក់ថែបតាំងពីពេល នោះតទៅរហូតដល់សព្វថ្ងៃនេះ។ កាលពីដើម នៅរដូវវស្សា បឹងនេះមានទំហំយ៉ាង ធំដែលមានបណ្តោយប្រហែលជិត ២.៣០គីឡូម៉ែត្រ ទទឹងប្រហែល១៣០ម៉ែត្រ និង មានជំរៅប្រហែល៧ទៅ៨ម៉ែត្រ ចំណែកនោះរដូវប្រាំងបឹងនេះមានបណ្តោយប្រហែល ១.៥ទៅ២គីឡូម៉ែត្រ និងទទឹងប្រហែល ៧០ទៅ៨០ម៉ែត្រ និងមានជំរៅចាប់ពី ០.៨ទៅ១ម៉ែត្រ ។

គាត់បានអោយដឹងថា កាលពីដើមឡើយបឹងពាក់ថែបនេះនៅជុំវិញបឹង និងតាមផ្លូវមានព្រៃលិចទឹកយ៉ាងក្រាស់ក្រែល ដែលធ្វើអោយអ្នកទេសាទកាលពី មុនមកធ្វើទេសាទម្តងត្រូវចំណាយពេលពី២ទៅ៣យប់ ទើបអាចទៅដល់បឹងនោះ។ បឹង នេះសំបូរទៅដោយត្រីច្រើនប្រភេទដូចជា ត្រីគល់រាំង ត្រីឆ្កែរ ត្រីសណ្តោយ ត្រីភ្នំ ត្រីក្អែក ត្រីពោធិ៍ ត្រីរាជ និងប្រភេទត្រីគ្មានស្រកាជាច្រើនទៀត។ ចំពោះសត្វស្លាប សំបូរទៅដោយសត្វក្អែកទឹក ស្មៅញា កុក មាត់ទឹក ប្ររិក ក្រសា លលក ត្រដេវ វិច ខ្លែងស្រាក់ ជាដើម។ សត្វព្រៃសំបូរទៅដោយសត្វដំរី សត្វស្វា ខ្លាតូច ខ្លាធំ ប្រើស រមាំង ចចក ឈ្នួស ជ្រូកព្រៃ ឯពពួកល្អិតសំបូរដែលដូចជាពស់គ្រប់ ប្រភេទ អណ្តើក និងកន្តាយ។ ដោយសារបឹងនេះសំបូរទៅដោយត្រីគ្រប់ប្រភេទ

ទើបធ្វើអោយប្រជាជនសាទជាច្រើនចូលចិត្តមកទេសាទនៅបឹងនេះណាស់ ហើយភាគ
ច្រើនមកពីឃុំចំណារក្រោម ឃុំចំណារលើ ស្មោង ដីរីស្លាប់ និងអ្នកដែលនៅជាប់ព្រំ
ប្រទល់គ្នាជាច្រើនទៀត ហើយពេលពួកគេមកទេសាទម្តងៗតែងតែធ្វើជាខ្លួនតូចៗនៅ
មាត់បឹងសំរាប់ស្នាក់នៅជាបណ្តោះអាសន្នរយៈពេលខ្លីពី១ខែទៅ២ខែ។ ចំពោះឧបករណ៍
ដែលពួកគេប្រើប្រាស់នៅសម័យមុននោះមានលប អង្រ្កត មង អ្នន សន្ទូច ឈ្នាំង
ដែលសុទ្ធតែជាឧបករណ៍បុរាណ ។

បច្ចុប្បន្ន តំបន់ពាក់ថែបក៏ដូចជាបឹងពាក់ថែបត្រូវបានទទួលរងនូវការបំផ្លិច
បំផ្លាញយ៉ាងធ្ងន់ធ្ងរពីជនល្មើសមួយចំនួនដែលប្រើប្រាស់ឧបករណ៍ខុសច្បាប់ដូចជា ឆក់
ដាក់ថ្នាំបំពុល បូមបាចជាពិសេសការកាប់បំផ្លាញព្រៃលិចទឹកដែលជាជីវក និងជា
កន្លែងពងកូនរបស់ពពួកមច្ឆាជាតិ និងពពួកសត្វស្លាប ដូច្នេះផលប៉ះពាល់នៅក្នុងបឹងពាក់
ថែបត្រូវបានថយចុះយ៉ាងខ្លាំង ។ សព្វថ្ងៃនេះ គេតែងតែប្រទះឃើញមានអ្នកដែលមក
ទេសាទនៅបឹងនេះច្រើនមកពីឃុំចំណារក្រោម ឃុំចំណារលើ ឃុំបន្ទាយស្មោង ឃុំ
ព្រះដីរី ឃុំរុងរឿងដែលសរុបអ្នកដែលមកធ្វើទេសាទ ធ្វើស្រែប្រាំងប្រហែល៧៥ទៅ
៨០គ្រួសារ ចំណែកការប្រើប្រាស់ឧបករណ៍ទេសាទរបស់គេមានការដាក់សំរាស់ ឆក់
អ្ននអូស លប សន្ទូច ឡឺ ដែលជាហេតុធ្វើអោយផលប៉ះពាល់ដល់ក្នុងបឹងពាក់ថែប
ក៏ដូចជាបឹងដីទ្វេទៀតត្រូវទទួលរងការបំផ្លិចបំផ្លាញយ៉ាងធ្ងន់ធ្ងរ ពីសំណាក់ជនខិលខូច
មួយចំនួនតូច។ សព្វថ្ងៃនេះគេឃើញមានតែប្រភេទត្រីរស់ ត្រីអណ្តែង ត្រីក្រាញ់ ត្រី
កំភាញ ចំណែកត្រីឆ្ការកំរេប្រទះឃើញមានណាស់នៅក្នុងបឹង។ ចំណែកសត្វស្លាបគាត់

ធ្លាប់ឃើញនៅសល់ប្រភេទសត្វកុក មាត់ទឹក កំពឹងដូង ចំណែកសត្វជីវិតត្រូវបាត់អស់
តាំងពីសម័យសង្គ្រាមមកម៉្លេះ។ ដោយសារធនធានធម្មជាតិត្រូវទទួលរងការបំផ្លិចបំផ្លាញ
ជាពិសេសធនធានត្រី គាត់បានសំនួរពរអោយគ្រប់ស្ថាប័នពាក់ព័ន្ធទាំងអស់មេត្តាជួយ
លុបបំបាត់នូវការប្រើប្រាស់ឧបករណ៍នេសាទខុសច្បាប់ ហើយជួយថែរក្សាព្រៃសិច
ទឹកក្នុងតំបន់បឹងពាក់ថែបក៏ដូចជាតំបន់ធានាផងដែរ និងសូមអោយបឹងពាក់ថែបនេះ
ជាបឹងអភិរក្សរបស់សហគមន៍ស្ពាន់ក្រុង និងសូមជួយដោះស្រាយបញ្ហាទាហាននៅភ្នំដី
មុសដែលតែងតែមកគ្រប់គ្រងបឹងពាក់ថែបសព្វថ្ងៃនេះ ។

ប្រវត្តិបិទអង្គ

បឹងអង្គជាបឹងមួយស្ថិតនៅក្នុងភូមិរលួស ឃុំស្រយ៉ូរ ស្រុកស្ទឹងសែន ខេត្តកំពង់ធំ។ បើយើងធ្វើដំណើរពីកំពង់ធំទៅបឹងអង្គមានចំងាយប្រហែលពី២០ ទៅ១៥ គីឡូម៉ែត្រ តែគិតពីបឹងអង្គទៅបឹងទន្លេសាបពី ២០ទៅ២៥គីឡូម៉ែត្រ។ បឹងអង្គនេះមានប្រវែងប្រហែល៥០០ ម៉ែត្រ និងទទឹង១០០ ទៅ១៥០ម៉ែត្រ នៅរដូវប្រាំងមានជំរៅពី១ម៉ែត្រទៅ១ម៉ែត្រកន្លះ។ បឹងអង្គស្ថិតនៅផ្នែកវាលក្រោមនៃឃុំស្រយ៉ូរ ជាទូទៅតំបន់វាលធ្វើស្រូវឡើងទឹកនៅរដូវវស្សា តែឯទទួលរងរបបទឹកទន្លេសាបមកស្រោចស្រពលើវាលល្អឆ្កែគ្រប់ទិសទី។ កត្តាទាំងអស់នេះហើយ ទើបមានត្រីជាច្រើនប្រភេទចេញពីទន្លេសាបមករកចំណីប្លែកៗពងកូនបន្តពូជនៅតំបន់នេះ ។ លុះដល់ទឹកទន្លេសាបស្រកផុតទៅវិញ តំបន់វាលនេះសំបូរដោយថ្មក្រពាំង បឹងប្តូររាប់មិនអស់ ប្រកបដោយទឹកពាសពេញ និងសំបូរដោយរុក្ខជាតិធានា និងត្រីសំបូរបែបស្ទើរគ្រប់

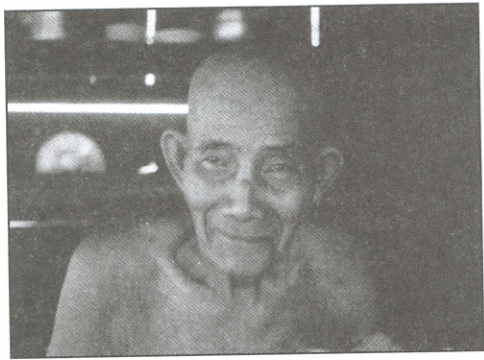

លោកតា ប៊ូ ប៊ិន

មុខ។ កាលពីសម័យមុន ចំពោះឈ្មោះបឹងនិមួយៗ ចាស់បុរាណតែងតែហៅឈ្មោះតាមព្រឹត្តិការណ៍ជាក់ស្តែងដែលកើតឡើងនៅទីនោះ ។

តាមការសំភាសន៍លោកតា **ប៊ូ ប៊ិន** មានអាយុ៨០ឆ្នាំ មានប្រពន្ធឈ្មោះ

ស្វាយ អ៊ិត អាយុ ៧៣ឆ្នាំ និងមានកូន ៥នាក់ ដែលមានប្រុស៣នាក់ និងស្រី ២

ឆាក។ គ្រួសាររបស់គាត់គឺជាគ្រួសារកសិករ និងអ្នកទេសាទដែលមានភូមិកំណើតនៅភូមិវល្លស ឃុំស្រយ៉ូវ ស្រុកកំពង់ស្វាយ ខេត្តកំពង់ធំ គាត់រស់នៅទីនេះរហូតដល់បច្ចុប្បន្ននេះ។ គាត់ជាអ្នកទេសាទ និងធ្វើស្រែតាំងពីក្មេងរហូតមកដល់អាយុ ៦០ ឆ្នាំ និងមានដី១០ហិកតាសំរាប់ធ្វើស្រែ។ គាត់បានប្រាប់ពីបឹងនេះថា៖ បឹងអន្លង់ពីដើមស្ថិតនៅក្នុងភូមិវល្លស ឃុំស្រយ៉ូវ ស្រុកកំពង់ស្វាយ ខេត្តកំពង់ធំ កាលពីដើមនោះមានលោកតាម្នាក់ ឈ្មោះ **ឡាយ សិន** រស់នៅក្នុងភូមិនោះ លោកជាចាស់ទុំមួយរូបដែលជាអ្នកទេសាទនៅក្នុងភូមិនេះ ថ្ងៃមួយគាត់បានបបួលគ្នាទៅរកត្រីនៅបឹងនោះ គាត់ក៏យកលបទៅដាក់ក្នុងបឹងនោះលុះព្រឹក ឡើងទៅលើកលបក៏ឃើញមានអន្លង់ចូលពេញលប។ ដោយអន្លង់ច្រើនពេកគាត់ខ្លាចអន្លង់រួចអស់មិនដឹងធ្វើយ៉ាងដូចម្តេច គាត់ក៏បានលីទាំងលប មកកន្លែងស្នាក់នៅដែលនៅជាប់មាត់បឹងនោះ លុះពេលនោះស្រាប់ តែប្រជាពលរដ្ឋនៅទីនោះភ្ញាក់ផ្អើល ឆោឡាឡើងនាំគ្នាមកមើល ហើយក៏បាននាំគ្នាដាក់ឈ្មោះថា "បឹងអន្លង់" រហូតមកដល់សព្វថ្ងៃនេះ ។

គាត់បានមានប្រសាសន៍ថា៖ បឹងអន្លង់ជាបឹងមួយដែលមានលក្ខណៈខុសប្លែកពីបឹងដទៃដោយវាសំបូរទៅដោយព្រៃឆាមក្រាស់ និងដើមឈើធំៗដូចជា ដើមរាំង ដើមតាអូរ ដើមអញ្ញាញ ដើមភ្នំភ្នំន ដើមត្រស់។ល។ នៅក្នុងតួរបឹងសំបូរទៅដោយបៀន និងដើមកក់ខ្ពស់ៗនៅព័ន្ធជុំវិញមាត់បឹង និងមានភក់ជ្រៅៗ។ កាលគាត់មានអាយុ១៦ឆ្នាំ គាត់ឃើញនៅតំបន់នេះសំបូរទៅដោយព្រៃឆាម និងត្រែងខ្ពស់ៗ ហើយនៅជុំវិញគាត់ឃើញមានសត្វព្រៃដូចជា ឆ្កែចក ខ្លា ទន្សោង ប្រើស ជ្រូកព្រៃ

ជាពិសេសហ្វូងដំរីមកនៅទីវាលនោះ។ គាត់បានប្រាប់ការពិធីរឿងពិតដែលគាត់ជួបប្រទះ ថ្ងៃមួយគាត់ទៅទេសាទត្រីជាមួយគ្នាគាត់ចំនួន៥ នាក់ ពេលកំពុងធ្វើដំណើរពួកគាត់បាន និយាយគ្នាថា ពួកយើងមើលផ្លូវអោយច្បាស់លាស់ប្រយ័ត្នមានជួបហ្វូងសត្វដំរី។ ស្រាប់ តែមួយរំពេចនោះក៏មានដំរីមួយលេចចេញពីព្រៃមកដេញពួកគាត់ ហើយពួកគាត់ទាំង អស់គ្នាភ័យណាស់ក៏នាំគ្នារត់ឡើងដើមឈើធំៗដែលនៅជិតនោះរៀងខ្លួនៗ។ ចំណែក គាត់វិញមានវ័យក្មេងជាងគេហើយកំពុងស្តាយឆ្នាំងបាយជាប់និងខ្លួន គាត់ក្រលេកឃើញ ដំរីគាត់ភ័យពេកមិនដឹងធ្វើយ៉ាងម៉េច ក៏រត់ឡើងដើមធំដែលកំបុតចុងមានកំពស់តែ៣ ម៉ែត្រប៉ុណ្ណោះ ចែដន្យពេលនោះគាត់ធ្លាក់ឆ្នាំងបាយមកក្រោមលីសូរជាំងយ៉ាងខ្លាំងធ្វើ ឱ្យដំរីភ័យរត់បាត់ទៅ ។

គាត់បានអោយដឹងទៀតថា បឹងនេះសំបូរផលធានមច្ឆាជាតិ និងអំណោយ ផលដល់អ្នកទេសាទនៅភូមិនេះ គេទៅទេសាទម្តងៗមានរយៈពេលពី១ខែ ទៅ២ខែ ទើបត្រឡប់ទៅផ្ទះវិញ។ ចំណែកបឹងអន្លង់ជាបឹងមួយដែលប្រជាពលរដ្ឋមួយចំនួនតែង មកស្នាក់នៅដើម្បីទេសាទ ហើយអ្នកដែលមកទេសាទនោះច្រើនតែមកពីឃុំស្រយ៉ូរ កំពង់រទេះ អូរគន្ធរ មួយចំនួនទៀតមកពីស្រុកសន្តុក និងស្រុកសណ្តាន់។ នៅបឹង នេះសំបូរទៅដោយសត្វស្លាប សត្វល្អិត និងមច្ឆាជាតិគ្រប់ប្រភេទដូចជា ត្រីឆ្កែរ ត្រីវ៉ស់ ត្រីកញ្ចាងជ័យ ត្រីគន្ធរ ត្រីក្រាញ់ ត្រីស្មាត ពស់គ្រប់ប្រភេទ អន្លង់ អណ្តើក កន្តាយ។ល។ ការទេសាទត្រីនៅសម័យនោះគេច្រើនប្រើអង្រ្កិត លប បប៉ក បង្កើ ស្ន ពាក់មងធ្វើពីផ្ទៃដែលមានក្រឡាពី១ ទៅ១តិកកន្លះ ត្រីនៅសម័យនោះធំៗណាស់

មានទំងន់ចាប់ពី៤ទៅ៥គីឡូក្រាមឡើង ត្រីដែលចាប់បាននោះប្រជាពលរដ្ឋតែងធ្វើជា
ប្រហុក ផ្អក ត្រីងៀត ដើម្បីដូរជាស្រូវ និងចែកញាតិជិតខាងត្រៀមទុកសំរាប់បរិភោគ
នៅពេលបុណ្យចូលឆ្នាំ ។

ដល់ឆ្នាំ១៩៨២ ដល់ឆ្នាំ១៩៩៥ តំបន់នេះមិនសូវសំបូរធនធានដូចពីមុនទេដី
ព្រៃលិចទឹកមួយចំនួនត្រូវបានប្រជាជនកាប់ដើម្បីធ្វើស្រែឡើងទឹកអស់មួយចំនួនហើយ
ចំណែកធនធាននៅក្នុងបឹងដូចជា ត្រីរស់ ត្រីឆ្ការ ត្រីកញ្ជនជ័យ ត្រីកន្ទរ ត្រីក្រាញ់
ត្រីស្មាតមិនសូវសំបូរដូចពីមុននោះទេហើយក៏មិនធំៗដូចមុនដែរ កាលពីមុនគាត់អាច
ចាប់ត្រីមានទំងន់ពី១-៣ គីឡូក្រាមប៉ុណ្ណោះ។ ឥឡូវសត្វពស់ អន្ទង់ អណ្តើក កន្ទាយ
ក៏មិនសូវឃើញមានដូចពីមុនដែរ។ ដោយសារតែសង្គ្រាម និងការដុតព្រៃធ្វើអោយ
សត្វព្រៃ និងសត្វស្លាបនៅមានតិចតួចណាស់ដូចជា ប្រវឹក មានទឹក កុក ក្រសា
ស្មៅញ ត្រយង ជាដើម ។

លុះមកដល់បច្ចុប្បន្ននេះធនធានធម្មជាតិ និងធនធានមច្ឆាជាតិយើងបានថយ
ចុះស្ទើរតែបាត់បង់អស់ ហើយព្រៃលិចទឹកនៅតំបន់នោះបានបាត់បង់អស់ទៅហើយ
នឹងក្លាយទៅជាវាលឡើងទឹក និងស្រែប្រាំង ។ មច្ឆាជាតិត្រូវបានបាត់បង់ស្ទើរតែទាំង
ស្រុង ដោយសារការប្រើប្រាស់ឧបករណ៍ទំនើបៗដូចជា ឆក អ្ននក្រឡាញឹក ការបូម
ពង្រឹង និងកត្តាធម្មជាតិ។ ចំណែកសត្វស្លាបត្រូវបានបាត់បង់អស់ហើយដោយសារការ
ប្រើឧបករណ៍ចាប់ទំនើបដូចជា បំពង់សំលេង ការបំពុលដោយថ្នាំពុល និងការ
ចាប់ហ្គូសកំរិត។ ជាពិសេសការកាប់ព្រៃជុំវិញបឹងជិតអស់ធ្វើឱ្យផ្ទៃបឹងត្រូវរាក់ជា

បណ្តើរៗ ដោយសារការហូរច្រោះដីចូលក្នុងបឹង និងបូមទឹកធ្វើប្រាំង ។

ដោយសារការបាត់បង់ហ្គាសកំរិតនេះមានទំហំធំធេងពេក ដូច្នោះហើយទើបសហគមន៍នៅភូមិរលួសបានបង្កើតជាសហគមន៍ទេសាទដើម្បីអភិរក្សធនធានបឹងនេះឡើងវិញដោយមានការឧបត្ថម្ភគាំទ្រពីអង្គការ CODEC និងអង្គការ GTZ និងកិច្ចសហប្រតិបត្តិការជាមួយអាជ្ញាធរដែនដី និងសមត្ថកិច្ច។ ដូចនេះសុំសំនូមពរអោយអង្គការ និងរដ្ឋាភិបាលជួយជំរុញនូវការលប់បំបាត់ឧបករណ៍ខុសច្បាប់ និងសុំជួយថែរក្សាការពារឡើងវិញ ដើម្បីទុកអោយក្មេងជំនាន់ក្រោយស្គាល់ឃើញ និងដឹងពីពិសេសគួរតែកុំធ្វើស្រែប្រាំងនៅក្នុងបឹង ។

ប្រវត្តិបឹងប្រថែង

បើយើងធ្វើដំណើរពីទីរួមខេត្តកំពង់ធំទៅទិសខាង លិចតាមបណ្តោយដងស្ទឹងសែនធំចំងាយប្រហែលជា១៥ ទៅ១៦គីឡូម៉ែត្រដោយឆ្លងកាត់ភូមិកំពង់រទេះ យើងនឹងទៅដល់បឹងមួយឈ្មោះថា បឹងប្រថែងដែលស្ថិតនៅក្នុងភូមិអូរតន្ត ឃុំកំពង់រទេះ ស្រុកស្ទឹងសែន ខេត្តកំពង់ធំ។ បឹងប្រថែងនេះជាបឹងមួយធំវែងរាងកំប៉ៅធំកណ្តាលភូមិសងខាង បណ្តោយប្រថែងប្រហែល២០០ម៉ែត្រ ចុងសងខាងប្រហែល១០០ម៉ែត្រ មានដៃតជាប់មកពីបឹងកណ្តឹង ខ្លែងកោះគោ និងបឹងកំភ្នក។

តាមការកិច្ចសំភាសន៍លោកតា **លាង ជួន** អាយុ ៥៧ឆ្នាំ នៅភូមិកំពង់រទេះ ឃុំកំពង់រទេះ ស្រុកស្ទឹងសែន ខេត្តកំពង់ធំ មានមុខរបរជាអ្នកធ្វើស្រែ និងជាអ្នកនេសាទម្នាក់។ គាត់តែងទៅឃ្វាលគោ ក្របីនៅបឹងប្រថែងតាំងពីវ័យក្មេងតពូជពីដីដូងជីតារហូតមកដល់បច្ចុប្បន្ននេះបានអោយដឹងថា បឹងប្រថែងបានទទួលប្រភពទឹកពីទន្លេសាបតាមដៃ និងព្រែករបស់បឹងនៅ រដូវវស្សាធ្វើអោយបឹងនេះមានទំហំធំល្វឹងល្វើយមើលដាច់កន្ទុយភ្នែកដែលមានជំរៅទឹកប្រហែល៧ ទៅ៨ហាត់ (ជាង៣ម៉ែត្រ)។ នៅខែប្រាំង មានជំរៅប្រហែលជា២ម៉ែត្រ ។ នៅជុំវិញបឹងមានព្រៃដីក្រាស់ ហើយស្តុកដូចជា ដើមត្រស់ ភ្នំភ្នំ ប្របួយ រាំង ខ្ញុំ សណ្តាន់ ផ្កាស ដែលជាជីវកម្មដ៏សំខាន់សំរាប់ត្រី និងពពួកសត្វស្លាប សត្វល្អិតគ្រប់ប្រភេទ។ ក្រៅពីនោះមានពើកបៀតស្បូវ ត្រាវ កំប៉ៅ ឆ្មៅ ចំរុះយ៉ាងក្រាស់ដុះជុំវិញមាត់បឹងដែលបង្កលក្ខណៈងាយស្រួលសំរាប់ត្រីពងកូន និងសត្វបក្សី។ នៅក្បែរបឹងនេះយើងឃើញមានរោងអ្នកតា២ បែក

ខាងលិចមានមួយខ្នងមានបួនបន្ទប់សំរាប់រូបអ្នកតាធំៗបួន សង់អំពីឈើប្រក់ក្បឿងខ្ពស់ ពីដីប្រហែល ៤ម៉ែត្រ កុំអោយលិចទឹកនៅរដូវវស្សា និងនៅទិសខាងកើតមានរោង មួយខ្នងសង់អំពីឈើប្រក់ក្បឿងខ្ពស់ដូចគ្នាតែគ្មានរបាំងបន្ទប់ទេ រោងអ្នកតាទាំងពីរ នេះគឺជាសក្ការៈសំរាប់ធ្វើបុណ្យ និងគោរពបូជារបស់អ្នកស្រុក ជាពិសេសសំរាប់ប្រជា- ទេសាទនៅពេលពួកគេចុះទេសាទម្តងៗ ដើម្បីផ្សងសុំសេចក្តីសុខ និងទទួលបានផល ច្រើន។ ដោយតំបន់នេះទទួលរងរបបទឹកទន្លេសាបជារៀងរាល់ឆ្នាំបានបង្កលក្ខណៈ ងាយស្រួលដល់ការរស់នៅរបស់វារីជីវសាស្ត្រ និងផ្តល់ទីជំរកយ៉ាងសំខាន់ដល់ថនិក សត្វដូចជាសត្វសំពោច អណ្តើក កន្ទាយ ពស់វែក ពស់ថ្នាំ កុក ក្រសារ មាត់ទឹក ទោម ថ្មីយ៉ាងច្រើននៅក្នុងទឹកកណ្តាលបឹងមានទុង ក្អែកទឹក ស្មៅញូ ប្រវឹក ភេ ហោះហែលច្រវាក់ច្រវែងរីកចម្រើនស្រស់។ តំបន់បឹងនេះសំបូរទៅដោយដើមឈើធំៗ ដែលជាជំរកសត្វស្លាបដូចនៅលើដើមផ្តោលខ្ពស់ៗមានអ្នកធ្វើសំបុកពង និងកូនរាល់ ឆ្នាំ ហើយនៅក្រោមដើមឈើនេះ ក៏មានចាស់ៗខ្លះមកចាំរើសយកត្រីសល់ពីចំណីកូន អ្នក ឬត្រីវែងធំៗរើរួចពីក្រញាំអ្នកធ្លាក់មកដឹកទៅធ្វើម្ហូបអាហារដែរ។ មិនតែប៉ុណ្ណោះ តំបន់នេះសំបូរទៅដោយហ្វូងជីវី ស្វា ជ្រូកព្រៃ ឈ្នួស រមាំង ខ្លា យ៉ាងច្រើននៅ រដូវប្រាំង។ រីឯរដូវវស្សាវិញគេច្រើនឃើញហ្វូងសត្វទាំងអស់នេះ នៅពេលវាឡើងពី បឹងទន្លេសាបវិញ។ នៅរដូវប្រាំងពេលទឹកសំរក បឹងប្រវែងជាកន្លែងជំរកត្រីចំរុះយ៉ាង សំបូរបែប ជាពិសេសគឺត្រីវែង ត្រីអណ្តើក ត្រីក្រាញ់ ត្រីគល់រាំង ត្រីសណ្តាយធំៗ។ គាត់បានអោយដឹងទៀតថា ការទេសាទត្រីជាមុខរបរពេញនិយមរបស់ប្រជាពលរដ្ឋមួយ

ចំនួនដែលទាញយកផលពីធម្មជាតិសុទ្ធសាធបានរាប់ពាន់តោន ដោយគ្រាន់តែចំណាយ
ដើមទុន និងកំលាំងពលកម្មបន្តិចបន្តួចប៉ុណ្ណោះ ដូច្នេះអោយតែដល់រដូវប្រាំងតំបន់នេះ
ក្លាយទៅជាកន្លែងប្រមូលផ្តុំប្រជាពលរដ្ឋមកពីភូមិជិតឆ្ងាយមានស្រុកបារាយណ៍ កំពង់
ស្វាយ សន្តកជាដើម មានទាំងប្រពន្ធកូនបរទេសមករកទិញទំនិញនៅទីនេះដើម្បីធ្វើ
ប្រហុក ផ្អក ង្រៀត ឆ្អែរ កន្តររ៉ែ សំរាប់ទុកហូបប្រចាំឆ្នាំ។ ការប្រកបមុខរបររក
ត្រីនៅពេលនោះគឺគេរាំងព្រួល កាត់កបីងដាក់លប ហ៊ុំសំរាស់ ចាក់សម ចាក់ស្ម័គ្របំ
ឆ្លុក រុតគន ប្របក់ ដាក់ជុច អូសមង ដាក់ប៉ោង អន្លង់។ តាមការពិនិត្យឃើញ
របស់គាត់ ក្រោយឆ្នាំ១៩៧០ ដល់ឆ្នាំ ២០០៥នេះផលបានធម្មជាតិដូចជាទឹកដី ព្រៃ
មធ្យាជាតិសត្វព្រៃ បក្សីបក្សាដែលធ្លាប់មាននៅបឹងប្រវែងកាលមុនឆ្នាំ១៩៧០ ដែលជា
អំណោយផលយ៉ាងល្អជួយលើកកំពស់ជីវភាពរស់នៅប្រជាពលរដ្ឋ ឥឡូវនេះត្រូវបាន
វិនាសអន្តរាយស្ទើរតែសាបសូន្យអស់ហើយ ដូចជាព្រៃដែលធ្លាប់មានក្រាស់ត្រូវក្លាយ
ទៅជាដីស្រែ ដើមឈើធំៗ រាំង ខ្ញុំ តាអូរ កាប់ហូរហែពីឆ្នាំ១៩៧១ មកដោយសារ
ប្រជាពលរដ្ឋ និងពួកទាហានចូលលុកលុយ ហើយសត្វស្លាប មធ្យាជាតិពីមុនច្រើនកុះ
ករឥឡូវនៅតិចតួចបំផុតស្ទើរតែគ្មានផង ចំណែកសត្វព្រៃវិញដូចជា ដំរី ខ្លា ប្រើស
រមាំង ជ្រូកព្រៃបាត់ស្រមោលអស់មិនឃើញមានមួយទេក្នុងឆ្នាំ១៩៧០នៅតំបន់នេះ។
ត្រីត្រូវចាប់បាត់បង់ពីឆ្នាំ១៩៩៩-២០០១ ទឹករីងខ្លះបាត់បឹងប្រេះក្រវែង។ ក្នុងឆ្នាំ
២០០៣-២០០៤មកបណ្តាលមកពីបូមទឹកដាក់ស្រែប្រាំង ធ្វើអោយបឹងរាក់ចាប់ត្រីផង
ហើយបាត់បឹងប្រេះក្រវែង។ ជាក់ស្តែងក្នុងថ្ងៃ២២-២៤-ខែមករា២០០៥ មុននេះ

ម្ចាស់ម៉ាស៊ីនបូមទឹកបានចាប់ត្រីចំរុះប្រហែល ៧-៨ម៉ែកគោយន្តមកលក់។ ចំណែក

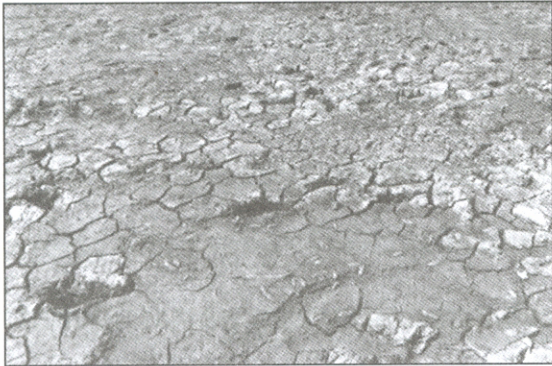

ស្ថានភាពផ្ទៃពាសប្រែវែង តាមពេលបង្ហាញ

អ្នកក្រីក្រគ្មានលទ្ធភាព មិនអាច ចូលចាប់បានឡើង ជាមូលហេតុ ធ្វើអោយប៉ះពាល់យ៉ាងធ្ងន់ធ្ងរ ដល់ជីវិតរស់នៅរបស់ប្រជាពលរដ្ឋក្រីក្ររកត្រីហូបក៏ពុំបានរក ទឹកអោយគោក្របីផឹកក៏គ្មាន ។

គាត់បានមានប្រសាសន៍ទៀតថាតំបន់បឹងមិនត្រឹមតែជាជំរកសត្វព្រៃ សត្វស្លាប នោះទេវាក៏ជាតំបន់ដែលសត្វស្រុកស្នាក់នៅបណ្តោះអាសន្នពេលអ្នកនេសាទមករកត្រី និងទឹកបឹងមិនត្រឹមតែសំរាប់សត្វព្រៃនោះទេវាក៏ជាដំណាក់ទឹកសំរាប់គោ ក្របី អ្នកស្រុកផឹកដែរ។ នៅពេលដែលបាត់បង់ធ្វើអោយអ្នកក្រីក្រកើនឡើងជាទៀងរហូត ដោយសារការបាត់បង់បរិស្ថាន អត់ទឹក អត់បាយ អត់ត្រី អត់ចំណីអាហារ អត់ការងារធ្វើ។

ដូចនេះក្នុងនាមគាត់ជាប្រជាទេសាទមួយរូបសុំអោយរាជរដ្ឋាភិបាលជួយស្តារ បឹងរាក់ៗអោយបានជ្រៅវិញ និងទប់ស្កាត់បទល្មើស ឆក់ត្រី បូមយកត្រី បំពុលត្រី និងការបំផ្លាញព្រៃនៅតំបន់វាលក្រោម។ សូមប្រជាពលរដ្ឋជួយថែរក្សា និងការពារធនធានធម្មជាតិអោយសំបូរដូចពីមុន ព្រោះការបាត់បង់ធនធានទាំងនេះធ្វើអោយក្មេងៗ ជំនាន់ក្រោយលែងដឹង លែងស្គាល់ លែងលឺពីភាពសំបូរនូវធនធានធម្មជាតិរបស់ខ្មែរ យើងទៀតហើយ ។

ប្រវត្តិបឹងផ្សោត

បឹងផ្សោតជាបឹងមួយនៅក្នុងទឹកដីឃុំស្រែយ៉ូរ ស្រុកស្ទឹងសែន ខេត្តកំពង់ធំ។ បច្ចុប្បន្នបឹងនេះមានចំងាយពីខេត្តកំពង់ធំប្រហែលពី២០ ទៅ២៥គីឡូម៉ែត្រ បើគិតពីសាលាឃុំស្រែយ៉ូរទៅដល់បឹងផ្សោតនោះមានចំងាយពី៦ ទៅ១០គីឡូម៉ែត្រ និងគិតពីបឹងផ្សោតទៅទន្លេសាបមានចំងាយប្រហែលពី១៥ទៅ២០គីឡូម៉ែត្រ។ ដោយបឹងផ្សោតនេះទទួលឥទ្ធិពលពីទឹកទន្លេសាបជារៀងរាល់ឆ្នាំ បឹងនេះនោះដូច្នោះមានជំរៅប្រហែល១ម៉ែត្រទៅ១.៤ម៉ែត្រ និងនោះដូរវស្សាចំងាយប្រហែលពី២ ទៅ៤ម៉ែត្រ និងមានប្រវែងប្រហែលពី៧០០ទៅ១០០០ម៉ែត្រ និង ទទឹងបឹងពី១០០ ទៅ១៥០ម៉ែត្រ ។

តាមការសំភាសន៍លោកពូ ទា ឃី ដែលមានអាយុ ៥៧ឆ្នាំ បានអោយដឹងថា គាត់ជាកសិករម្នាក់រស់នៅក្នុងភូមិកំរែង ឃុំស្រែយ៉ូរ ស្រុកកំពង់ស្វាយ ខេត្ត



លោកពូ ទា ឃី

កំពង់ធំ និងមានប្រពន្ធឈ្មោះ ឆ្លុន ស៊ីត ហើយមានកូន៧នាក់ ស្រី៣នាក់ ប្រុស ៤នាក់។ គ្រួសាររបស់គាត់កាលពីដើមមានមុខរបរធ្វើស្រែផងនិងនេសាទ ត្រីសំរាប់ផ្គត់ផ្គង់គ្រួសារផង។ គាត់បានមានប្រសាសន៍ប្រាប់ពីព្រឹត្តិការណ៍បឹងផ្សោតថា:

កាលពីដើមឡើយនៅក្នុងភូមិកំរែង គាត់ជាអ្នកមានឥទ្ធិពលក្នុងភូមិ ហើយអ្នក

ភូមិតែងគោរព និងស្តាប់តាមគាត់ណាស់។ គាត់បានវាទព្រៃធ្វើស្រែចំការ និងតែងតែទៅឃ្នាលគោនៅជិតបឹងមួយឈ្មោះថា បឹងបវរទាដែលមានទួលបឹងនៅជុំវិញបឹងនោះ ហើយប្រជាពលរដ្ឋមួយចំនួននៅក្នុងភូមិ ក៏បានទៅវាទព្រៃធ្វើចំការនៅទីនោះជិត១ កន្លែងគាត់ដែរ ហើយគាត់បានដាំដើមគ្រួត ដើមសំរោង ដើមអំពិលនៅជិតមាត់បឹង មុនគេ។ នៅថ្ងៃមួយនៅពេលដែលប្រជាពលរដ្ឋកំពុងតែធ្វើចំការនៅទីនោះ ស្រាប់ តែគេឃើញមានសត្វចំលែកមួយផុសចេញពីទឹកឡើងធ្វើអោយប្រជាពលរដ្ឋមានភ្ញាក់ ផ្អើលស្រែកឆោឡោឡើង ហើយក៏សួរថានេះជាសត្វអ្វី? នៅពេលនោះគាត់បានដឹងនិង ស្គាល់ថា ជាសត្វផ្សោតក៏បានប្រាប់ទៅប្រជាពលរដ្ឋថានោះជាសត្វផ្សោត។ តាំងពី ពេលនោះមកគេឃើញមានសត្វផ្សោតតែងតែផុសក្នុងបឹងនេះជាញឹកញាប់ ហើយ ប្រជាពលរដ្ឋក៏បានហៅបឹងនេះតៗគ្នាថាជា "បឹងផ្សោត"។ បឹងនេះបានប្តូរឈ្មោះពីបឹង បវរទាទៅជាបឹងផ្សោតចាប់ពីពេលនោះមក ហើយទួលដែលប្រជាពលរដ្ឋនាំគ្នាឆ្លុះឆ្លរ ទៅមើល ហើយហៅថាទួលផ្សោត និងទួលពីរទៀតគឺទួលចេក និងទួលបវរទា។

តាមរយៈគាត់ និងចាស់ៗនៅក្នុងភូមិក៏រឹងបានអោយដឹងថាកាលពីដើមបឹង ផ្សោតនោះរដូវប្រាំងមានជំរៅពី៤ ទៅ៥ម៉ែត្រ និងរដូវវស្សាពី៧ ទៅ៨ម៉ែត្រ។ កាល ពីដើមធនធានធម្មជាតិ និងមច្ឆាជាតិ ជារៀងរាល់ឆ្នាំនៅរដូវសំរក ហ្វូងសត្វដូចជា ដំរី ឈ្លូស ខ្លា ម្សាំង និងប្រភេទសត្វដ៏ទៃទៀតតែងតែធ្វើដំណើរឆ្លងកាត់ទីនេះ ខ្លះមក ជ្រកនៅទីនេះព្រោះនៅតំបន់នោះសំបូរទៅដោយព្រៃធាមក្រាស់ក្រៃ និងដើមឈើធំៗ ជាច្រើនដែលជាជីវកម្មសត្វទាំងនោះ។ ចំនែកនៅជុំវិញបឹងផ្សោតវិញសំបូរទៅដោយ

ប្រែនាមក្រសួងព័ទ្ធជុំវិញមាត់បឹងដែលជាជំរករបស់សត្វស្លាបដូចជា សត្វកុក ទង់
 ស្មៅញូ ត្រដក់ រនាល ត្រយង កុកស មាត់ទឹក ប្រិក ទោម ។ល។ មិនតែ
 ប៉ុណ្ណោះក្នុងបឹងសំបូរដោយត្រីគ្រប់ប្រភេទ និងសុទ្ធតែជាត្រីធំដូចជា ត្រីគល់រាំង
 ត្រីក្តាំងហាយ ត្រីសណ្តាយ ត្រីឆ្ការ ត្រីដំរី ត្រីក្រាយ ត្រីអណ្តែង ត្រីក្រាញ់ ត្រីខ្លាំង
 .និងមានត្រីជាច្រើនប្រភេទទៀតដែលយើងរាប់មិនអស់ប្រហែលពី៥០ ទៅ៧០ប្រភេទ
 ហើយនៅមានអណ្តើក កន្ទាយ ក្រពើ ពស់ ផ្សោត។ល។ ប្រជាពលរដ្ឋតែងតែនេ-
 សាទដោយប្រើឧបករណ៍បូរណ៍ដូចជា សន្ទូច បង្កើ បប៉ក ស្នួរ អ្នកដែលមាន
 ក្រឡាចាប់ពី១ តិក២ហ៊ុនដែលធ្វើពីខ្សែផ្ទៃឡើងទៅពេលគេរកត្រីបានគេតែងតែចែកគ្នា
 ហូប រឺដូរជាអង្គរ និងសំភារៈផ្សេងៗទៀត ។ ប្រជាពលរដ្ឋនៅសម័យនោះគេចូលចិត្ត
 យកត្រីធ្វើជាប្រហុក ផ្អក ត្រីងៀតសំរាប់ទុក ហើយប្រភេទត្រីដែលប្រជាពលរដ្ឋ
 តែងតែយកធ្វើជាប្រហុកមាន ត្រីរស់ ត្រីសណ្តាយ ត្រីគល់រាំង ដែលមានទំងន់
 ចាប់ពី៣គីឡូក្រាមឡើង ចំណែកប្រភេទត្រីខ្លាំងទំងន់ចាប់ពី៣គីឡូក្រាមឡើង គេកែច្នៃ
 ធ្វើជាផ្អក។ នៅកាលនោះគេសង្កេតឃើញ លក្ខណៈពិសេសមួយដែលជាទំនៀម
 ទំលាប់របស់ចាស់ៗពីដើមគាត់តែង ផ្តាំកូនចៅមិនអោយចាប់ត្រីធំៗដែលមានទំងន់ពី
 ២០គីឡូក្រាម ឡើងទៅទេព្រោះត្រីធំៗទាំងនោះជាអ្នកនាំត្រីតូចៗ ហើយគាត់ទុកត្រី
 ធំៗនោះថាជាមេបឹងដែលនាំកូនចៅរបស់ខ្លួនឡើងមកហែលលេង និងរកចំនីនៅ
 ខាងលើផ្ទៃទឹក។

គាត់បានបន្តទៀតថា កំឡុងឆ្នាំ១៩៦០ ដល់ឆ្នាំ១៩៧៥ យើងសង្កេតឃើញថា

ជំរៅទឹកក្នុងបឹងនេះពេលខែប្រាំងមានជំរៅពី១ ទៅ១ម៉ែត្រកន្លះ និងពេលរដូវវស្សា មានជំរៅពី៤ទៅ៥ម៉ែត្រ ការដែលធ្វើអោយបឹងនេះកាត់តែរាក់ ដោយសារពេលវេលា ចេះតែយូរឆ្នាំ ស្លឹកឈើ កំទេចកំទីផ្សេងៗរលួយធ្លាក់ចូលក្នុងទឹកបឹងធ្វើអោយទឹក កាត់តែរាក់ទៅ។ នៅកំឡុងនោះ ព្រៃលិចទឹកនៅតំបន់នេះមានសល់មិនច្រើនណាស់ ទេ ដោយសារប្រជាពលរដ្ឋនៅទីនោះនាំគ្នាវាតព្រៃធ្វើស្រែប្រាំង និងកាប់ដីធ្វើចំការ តាមមាត់បឹង។ ដោយសារព្រៃនៅតំបន់នេះមានការថយចុះមិនក្រាស់ក្រែលដូចមុនធ្វើ អោយប្រភេទសត្វស្លាបមិនសូវសំបូរទេ ចំណែកមច្ឆាជាតិមានការថយចុះខ្លះដែរ នៅ- មានប្រហែលជា១៥ប្រភេទប៉ុណ្ណោះប្រភេទត្រីសណ្តាយ ត្រីឆ្នាំង ត្រីឆ្ការ ត្រីរស់ ត្រីដំរី ត្រីក្រាយ ត្រីខ្លាំង ត្រីក្រាញ់ សល់សុទ្ធតែជាប្រភេទ ត្រីដែលមានទំហំមិនសូវ ធំៗដូចពីមុននោះទេ ដោយសារឧបករណ៍នេសាទចេះតែវិវត្តន៍ដូចជា អ្នក បៀ អង្រ្កត លប អ្នកដែលមានក្រឡាទំហំ៣ ទៅ៤ហ៊ុន។ អ្នកដែលតែងតែមករកនេសាទត្រីនៅ ទីនេះសំបូរទៅដោយអ្នកនៅក្នុងឃុំស្រយ៉ូរនេះ និងអ្នកមកពីតំបន់ផ្សេងទៀតដូចជាមក ពីស្រុកបារាយណ៍ ចំការលើ ស្ទឹងសែន សន្តក និងកំពង់ចាមតែងមកនេសាទត្រី នៅបឹងនេះជារៀងរាល់ឆ្នាំ។ គាត់បានអោយដឹងទៀតថាលុះដល់កំឡុងឆ្នាំ ១៩៩៥ ដល់ បច្ចុប្បន្ននេះតំបន់បឹងផ្សាតនេះគ្មានព្រៃទៀតទេ ទីនោះក្លាយទៅជាវាលស្រែប្រាំង និង ចំការអស់ហើយចំណែកសត្វស្លាបបានបាត់បង់អស់ហើយ នៅសល់តែសត្វក្នុងបន្តិច បន្តួចតែប៉ុណ្ណោះ ចំណែកសត្វព្រៃដូចជាដំរី ខ្លា មាមាំ គោព្រៃ ឈ្នួស និងសត្វជា ច្រើនទៀត គេពុំដែលជួបប្រទះឡើយនៅក្នុងតំបន់នេះ ម្យ៉ាងទៀតដោយសារតែ

សង្គ្រាម និងការចង់មានចង់បានរបស់មនុស្សបានធ្វើអោយក្លាយទៅជាចំណីរបស់
មនុស្សអស់ទៅហើយ។ នៅពេលបច្ចុប្បន្ននេះធនធានមធ្យមជាតិបានបាត់បង់ស្ទើរទាំង
អស់ហើយប្រភេទត្រីជាច្រើនត្រូវបាត់អស់នៅសល់តែត្រីតូចៗ។ ចំណែកក្រពើ ពស់
អណ្តើក កន្ទាយក៏ពុំឃើញមានមិនមានទៀតដែរ ដោយសារការលោភលន់របស់មនុស្ស
ចង់បានតែច្រើនប្រើឧករណ៍សុទ្ធតែទំនើបៗដូចជា ឆក់ អ្កន ត្បែងមុង អ្កនប្រយុង
ដែលមានក្រឡាខ្នាតហ៊ុន និងមានល្អិតៗជាងនេះទៀត ការជីកប្រៀ និងឧបករណ៍ល្មើស
ច្បាប់ជាច្រើនទៀត។

គាត់ពិនិត្យឃើញថាធនធានធម្មជាតិរបស់ប្រទេសយើង សព្វថ្ងៃមានការធ្លាក់ចុះ
ខ្លាំងណាស់ បើប្រៀបទៅនឹងសម័យមុនដែលធ្លាប់តែសំបូរហូរហៀរបានរលាយស្ទើរ
តែបាត់អស់ទៅហើយ។ ត្រីជាធនធានមួយដ៏សំខាន់របស់យើងដែលធ្លាប់តែសំបូរក្រាស់
ក្រៃល ហើយជាប្រទេសដែលធ្លាប់តែនាំចេញទៅប្រទេសគេ តែឥឡូវនេះសូម្បីតែ
ប្រជាពលរដ្ឋដែលនៅក្នុងស្រុកក៏ផ្គត់ផ្គង់មិនគ្រប់គ្រាន់ដែរ។ ដូច្នេះយើងគួរតែពិនិត្យ
មើលឡើងវិញ និងរិះរកវិធីសាស្ត្រណាដើម្បីថែរក្សាការពារធនធានធម្មជាតិរបស់យើង
អោយបានល្អ។ គាត់សុំរាជរដ្ឋាភិបាល ក្រុមប្រឹក្សាឃុំ និងអ្នកជំនាញជំនួយផ្សព្វ
ផ្សាយ ពង្រឹងច្បាប់នេសាទ និងការគ្រប់គ្រងធនធានធម្មជាតិ ដើម្បីអោយធនធាន
ធម្មជាតិទាំងនេះសំបូរដូចពីមុន ។

ប្រវត្តិបឹងតាសែង

លោកតា ញ៉ូញ ឌីប អាយុ ៩៥ ឆ្នាំ ប្រពន្ធ ឈ្មោះ ឆួន លីម អាយុ ៨៦ឆ្នាំ រស់នៅភូមិកំរែង ឃុំស្រយ៉ូវ ស្រុកស្ទឹងសែន ខេត្តកំពង់ធំ ពីមុនលោកតាជា អ្នកធ្វើស្រែផង ទេសាទត្រីផង បច្ចុប្បន្ននេះលោកក្លាយជាចាស់ព្រឹទ្ធាចារ្យម្នាក់នៅក្នុង។

គាត់បានរៀបរាប់អោយដឹងថា កាលពីជំនាន់គាត់នៅក្មេង គាត់ធ្លាប់បានទៅ ឃ្វាលគោ ក្របី និងរកត្រីនៅបឹងតាសែងជាប្រចាំខ្ពស់ប្រាំឆ្នាំ លុះដល់រដូវវស្សាទើប



លោកតា ញ៉ូញ ឌីប

ត្រឡប់មកផ្ទះវិញ កាលនោះមានតាម្នាក់ ឈ្មោះ តា អ៊ូច ជាអ្នកនៅចាំបឹងនេះទាំង ប្រាំឆ្នាំ ទាំងវស្សា រកត្រីផងនិងជួយមើល ការខុសត្រូវអ្នកដែលមករកត្រីផង។ បឹង តាសែង កាលពីដើមជាបឹងមួយធំល្វឹង ល្វើយ នៅរដូវវស្សាទឹកបឹងមានកំពស់

ប្រហែលពី៧ទៅ១០ម៉ែត្រ នៅរដូវប្រាំងកំពស់ប្រហែល២ទៅ៣ម៉ែត្រ។ បឹងនេះមាន រាងពងក្រពើមានបណ្តោយប្រហែល ៨០០ម៉ែត្រ និងទទឹងប្រហែលជាង ៥០០ម៉ែត្រ នៅជ្រុងខាងត្បូងបឹងមានព្រែកមួយធ្លាក់ទៅស្ទឹងស្តាប់ ចំងាយប្រហែល២គីឡូម៉ែត្រ។ នៅជុំវិញបឹងនេះមានព្រៃធាមក្រសាំងព្រៃជុំវិញមាត់បឹងដូចជា ត្រស់ សណ្តាន់ ភ្នំភ្លើង តាអួរ អញ្ចាញ រាំង ខ្ញុំ និងមានដើមតាសែងធំមួយដើមទំហំប្រហែល២អាប នៅ ជ្រុងខាងជើង ខាងក្រោមមានរោងអ្នកតាមួយ ហៅឈ្មោះថាលោកតា សែង និង

រូងក្រពើមួយធំនៅក្រោម។ ក្រពើនេះបើគេចង់លីសំឡេងវា គេយកឈើទៅសំពង
ដើមតាសែងនេះអោយខ្លាំងៗវាឆឹងគ្រហឹមដាក់វិញភ្លាម រូងក្រពើនៅមានរហូតដល់សព្វ
ថ្ងៃ។ នៅក្នុងបឹងមានទឹកថ្លាឈ្ងុះស្រឡះល្អល្អមានសត្វស្លាបគ្រប់ប្រភេទដូចជា ស្មៅញ
ក្អែកទឹក ប្រិក ទុង ជាដើម។ ត្រីចំរុះស្ទើរគ្រប់មុខ ពិសេសសំបូរត្រីធំដូចជា
ត្រីខ្យា ត្រីសណ្តាយ ត្រីក្រាយ ត្រីគល់រាំង ដែលមានទំងន់រហូតដល់ទៅ ១០
គីឡូក្រាមឡើងទៅ។ ក្រៅពីត្រីមានក្រពើអន្សូង អណ្តើក គន្លាយធំៗ ពស់វែក ពស់



ទិដ្ឋភាពបឹងតាសែងមើលពីចំងាយ

ទ្រូងរនាម ថ្នាន់ ក្រចាន់ ព្រលិត
ទ្រមម សត្វភោ។ នៅតំបន់នេះ
សំបូរដោយសត្វអក ទោម មាន់
ព្រៃមាន់ទឹក កុក ក្រសា ទោម
ពាសពេញព្រៃ ។ នៅក្នុងបឹង
តាសែងនេះ កន្លែងទឹកជ្រៅពុំសូវ
មានមនុស្សហ៊ានចុះទេ គេខ្លាច

ជួបក្រពើអ្នកតា តែក្រពើនេះមិនដែលខាំទេ គ្រាន់កល់ទូកម្តងម្កាលតែប៉ុណ្ណោះ។ ទូក
ដែលចុះអុំនៅបឹងនេះបាតលុះត្រាតែទូកធំៗប្រវែងពី ៦ទៅ៧ម៉ែត្រឡើងទៅ ព្រោះខ្លាច
រលកបោកលិច។ បឹងតាសែងជាបឹងមានប្រភពទឹកចេញកន្លងមកបង្ហូរមិនរឹងស្រកអស់
បណ្តើរថែមពេញវិញបណ្តើរ។ កាលសម័យសង្គមរាស្ត្រនិយមមានយួន ឈ្មោះ យ៉យ
មានប្រពន្ធឈ្មោះ ភ្លឹងបានជួលអ្នកស្រុកអោយស្តារព្រែក ហើយជួលអ្នកមានដី ក្របី

មួយថ្ងៃ ៥០០រៀលអោយជិះដើរសារចុះឡើងៗក្នុងព្រែកធ្វើអោយព្រែកជ្រៅមុខទឹកធំ
ហូររហ័សអស់ពីបឹងដើម្បីចាប់យកត្រី ទោះបីខំប្រឹងអស់លទ្ធភាពយ៉ាងណាក៏ទឹកបឹងមិន
រឹងដែរ ស្រកព្រឹក ពេញល្ងាច ស្រកល្ងាច ពេញព្រឹកដដែលធ្វើអោយយួន យ៉យ
អស់ចិត្តធ្វើមិនកើតទើបឈប់បង្ហូរ ។

នៅរដូវប្រាំងបឹងតាសែង ជាកន្លែងប្រជុំជនប្រមូលផ្តុំទៅដោយ អ្នករកត្រីធ្វើ
ប្រហុក ផ្អក និងជាកន្លែងដំណាក់សំរាប់ឈប់សំរាកដាំបាយដាំ ហូបចុក សំរាកអោយ
ទឹកគោទឹកក្របីមុននឹងចេញដំណើរចេញទៅបឹងក្រោមទៀត រីកឡើងទៅភូមិលើវិញ
ឯមួយចំណែកទៀតក៏ជាកន្លែងជិះរកសត្វព្រៃ ដំរី ប្រើស រមាំង ជ្រូកព្រៃ ម្តងម្កាល
មួយរយៈពេលបណ្តោះអាសន្ន នៅពេលឡើងពីវាលក្រោមទៅភ្នំ។ តាមទំនៀមទំលាប់
ប្រពៃណីខ្មែរពីដើម ក្រោយពីបានមកដល់បឹងហើយ អ្នកស្រុកតែងតែទៅសែនបាយ៉ាប
មានម្លូស្វា មែកឈើ ទាស ធ្នូប ស្រាកូនដបភ្នួរនៅដើមតាសែង ដើម្បីបន់ស្រន់
សុំអោយលោកតាជួយថែរក្សាការពារអោយបានសុខចម្រើន និងរកត្រីអោយបានច្រើន
ធ្វើប្រហុក ផ្អក ឆ្អើ ត្រីងៀតហូបគ្រប់គ្រាន់ប្រចាំឆ្នាំ។ ចំពោះអ្នកស្រុកដែលមកនៅ
រកត្រីក្នុងបឹងនេះគឺមានច្រើនមកពីស្រុកសន្តុក ស្រុកបារាយណ៍ អ្នកភូមិរកា ភូមិកំរែង
ម្នាវ ពុកយុក មានទោះគោក្របីមនុស្សចាស់ ក្មេង ប្រុសស្រី ធ្វើខ្លួននៅជិតមាត់បឹង
នោះ ហើយចង់គោក្របីកណ្តាលការពារចោរលួចពេលយប់ ពេលថ្ងៃគេនាំគ្នាទៅរក
ត្រីជាពួកជាក្រុមតាមការឯកភាពគ្នា។ ការប្រើប្រាស់ឧបករណ៍រកត្រីនៅពេលនោះគឺមាន
មង អ្នន់ស្លូស សន្ទួចចង ស្នូ ត្រីដែលរកបាននៅទីនេះច្រើនតែត្រីធំៗ ហើយមិន

ចេះអស់ទេ។ ផលធានានៅក្នុងបឹងនេះបានត្រូវបាត់បង់ជាហូរហែរពីឆ្នាំ១៩៩៥ រហូតដល់ ឆ្នាំ២០០៥ ស្ទើរអស់ទៅហើយនៅសល់តែទឹកបឹងនៅមានច្រើននៅឡើយ ខួបប្រាំ ខួបវស្សា ចំណែកត្រីវិញទោះជាតូចតាចក៏រកហូបចង់ដែលឯបានទៅហើយ ដោយសារ- មានភាពអនាធិបតេយ្យ មិនគោរពច្បាប់ ប្រជាពលរដ្ឋចង់មានហួសហេតុឥតពិចារណា អំពីវាសនាបរិស្ថាន និងគ្រោះថ្នាក់ធម្មជាតិទៅអនាគតកាល ដូចជាព្រៃនាមត្រូវកាប់ បំផ្លាញរាងដីធ្វើស្រែប្រាំង និងដាក់សំរាស់យកត្រី ក្រពើ អណ្តើក កន្ទាយត្រូវបានគេ ឆក់ ដាក់ថ្នាំបំពុលចាប់យកអស់។ ជាក់ស្តែងនៅឆ្នាំ២០០៣ បឹងតាសែងនេះត្រូវបាន ពួកល្មើសយកថ្នាំបំពុលរបស់កសិកម្មយកមកបំពុលត្រីធ្វើអោយត្រីទាំងតូច ធំរាប់គោន ត្រូវបានពុលស្លាប់ ហើយមានអ្នកស្រុកជិតឆ្ងាយរហូតដល់ស្រុកសង្កែ បានមករើសត្រី នោះធ្វើប្រហុក និងហូប ចំពោះអ្នកបានហូបត្រីទាំងប៉ុន្មាននោះ មានខ្លះហើមពោះ រាគ ខ្លះស្ទើរស្លាប់ក៏មាន។ ក្រោយមកនៅ ក្នុងឆ្នាំ២០០៤នេះយើងឃើញថាមានក្រចាប់ ឈូក និងសារាយដុះច្រើនពាសពេញ ក្នុងបឹង។

តាមការប៉ាន់ស្មានរបស់លោកតាប្រហែលក្នុងរយៈកាល១០ឆ្នាំទៀត បឹងតា សែងរាក់ ហើយរឹងអស់ទឹកអស់ត្រី ដោយសារការកាប់ព្រៃនាមជារៀងរាល់ទឹកកុំ អោយប្រោះដីចូលបឹង ការរាងយកដីធ្វើស្រែប្រាំង និងការបូមទឹកដាក់ស្រែប្រាំងដែល កំពុងកើនឡើងយ៉ាងច្រើនជារៀងរាល់ឆ្នាំ។ នៅឆ្នាំ២០០៤ មានអ្នកធ្វើស្រែប្រាំងតិចតួច តែនៅឆ្នាំ២០០៥នេះមានជាង៣០គ្រួសារ ហើយបានមករាគដីមាត់បឹងធ្វើស្រែចំការ ។

ដូច្នេះគាត់បានសុំអោយរដ្ឋអំណាចមូលដ្ឋានគ្រប់ជាន់ថ្នាក់មានវិធានការទប់ស្កាត់

ការកាប់ឆ្ការព្រៃមាត់បឹងធ្វើស្រែប្រាំងច្រើនហួសហេតុ។ គួរតែមានវិធានការបង្ក្រាប បទល្មើស ឆក់ បំពុលត្រីអោយបានម៉ឺងម៉ាត់ត្រឹមត្រូវ ចាប់ផ្តាច់ពិស័យផង ដាក់គុកផង កុំអោយមានអ្នកការពារអ្នកឆក់ អ្នកបំពុល ដែលធ្វើអោយសម្បត្តិធម្មជាតិរបស់យើងត្រូវរលាយសាបសូន្យអស់ មិនត្រឹមតែធនធានធម្មជាតិជាតិទេដែលត្រូវបាត់បង់សូម្បីតែមនុស្សក៏ត្រូវរងទុក្ខវេទនាដែរ ។

ប្រវត្តិបីឯកភក់

តាមការសំភាសន៍លោក **ឡុង ភឿក** មានអាយុ៦៥ឆ្នាំ ក្នុងភូមិរកា ឃុំស្រយ៉ូរ ស្រុកស្ទឹងសែន ខេត្តកំពង់ធំបានប្រសាសន៍ថា គាត់គឺជាអ្នកទេសាទ និង ឃ្នាលគោក្របីនៅបឹងភក់តាំងពីតូចរហូតមកដល់បច្ចុប្បន្នបានអោយដឹងថាបឹងភក់ គឺបឹងមួយដែលពិដើមស្ថិតនៅក្នុងភូមិរកា ឃុំស្រយ៉ូរ ស្រុកកំពង់ស្វាយ ខេត្តកំពង់ធំ



លោក **ឡុង ភឿក**

បើយើង ធ្វើដំណើរពីកំពង់ធំឆ្លងកាត់តាមភូមិរកា ទៅបឹងនេះមានចម្ងាយប្រហែល១៣ គីឡូម៉ែត្រ តែបើគិតពីភូមិរកាទៅបឹងវិញមានចម្ងាយប្រហែល ពី៣ទៅ៤គីឡូម៉ែត្រ និងពីបឹងភក់ទៅបឹងទន្លេសាប វិញចម្ងាយប្រហែល១៥ ទៅ២០គីឡូម៉ែត្រ។ បឹង នេះមានប្រវែង៣៦០ម៉ែត្រទទឹង ១៥០ម៉ែត្រ នៅ រដូវប្រាំងមានជំរៅពី២ទៅ ៣ម៉ែត្រ និងនៅរដូវ វស្សាមានជំរៅពី៥ ទៅ៦ម៉ែត្រ។ បឹងភក់នេះពិ

ដើមសំបូរទៅដោយព្រៃធាមយ៉ាងក្រាស់នៅព័ទ្ធជុំវិញមាត់បឹងដូចជាដើមភ្នំភ្នែង ត្រស់ អញ្ចាញ និងមានដើមឈើធំៗមួយចំនួនដូចជា ដើមរាំង ខ្ញុំ ។ល។ គាត់មាន ប្រសាសន៍បន្តទៀតថា ពិដើមមានហ្នូងដើរធ្វើដំណើរពីភ្នំសន្តុកទៅមកតំបន់វាលទន្លេ- សាបតែងតែឆ្លងកាត់បឹងនេះហើយតែងសំរាករយៈពេល២ ទៅ៣ថ្ងៃ នៅក្នុងបឹងនេះ ជារៀងរាល់ឆ្នាំនៅរដូវទឹកស្រក។ ដោយសារតែបឹងនេះជាកន្លែងដែលដើរឆ្លងកាត់ និង

សំរាកនៅបឹងនេះទើបធ្វើអោយផ្ទៃបឹងបែកភក់ និងល្អក់ទឹកបឹងពាសពេញ ដោយហេតុ
នេះទើបគេដាក់ឈ្មោះ **បឹងភក់** រហូតដល់សព្វថ្ងៃ ។



ទិដ្ឋភាពបឹងភក់មើលពីចំងាយ

តាមប្រសាសន៍តាជិងចាស់ទុំក្នុង
ភូមិបានអោយដឹងទៀតថា កាល
ពីមុននៅតំបន់នេះសំបូរទៅ
ដោយធនធានធម្មជាតិ និង
សត្វគ្រប់ប្រភេទ។ ចំពោះសត្វ
ដែលគាត់ ឃើញមានសំបូរពី

សម័យនោះរួមមាន សត្វឈ្លូស រមាំង ជ្រូកព្រៃ ស្វា និងសត្វស្លាបជាច្រើនប្រភេទ
ដូចជា៖ មាន់ទឹក ប្រីរឹក ក្រសា កុក ទោម ស្មៅញូ ត្រជក់ ក្រៀល និងសត្វជា
ច្រើនប្រភេទទៀត។ ចំណែកឯធនធានមធ្យាជាតិវិញសំបូរទៅដោយ ត្រីក្រាយ ត្រី
ក្រម៉ម ត្រីសណ្តាយ ត្រីគល់រាំង ត្រីឆ្ការ ត្រីដីរី ត្រីទន្លេល ត្រីខ្លាំង ត្រីកេស
លក្ខណៈពិសេសរបស់បឹង នេះសំបូរត្រីច្រើនជាង គេគឺត្រីក្រាយ ចំណែកត្រីរស់
រឺត្រីឆ្ការវិញមិនសូវសំបូរប៉ុន្មានទេ។ គាត់មានប្រសាសន៍ទៀតថា ដោយបឹងនេះសំបូរ
ទៅដោយមធ្យាជាតិ ហើយស្ថិតនៅមិនឆ្ងាយពីភូមិ និងងាយស្រួលសំរាប់ប្រជាពលរដ្ឋ
ក្នុងការទៅមករកទេសាទ ទើបធ្វើឱ្យគេចូលចិត្តមកទេសាទនៅបឹងនេះណាស់មិនត្រឹម
តែអ្នកនៅក្នុងស្រុកទេ ថែមទាំងមានអ្នកមកពីសន្តុក បុរាណ ភ្នំដំរីសន និង
មួយចំនួនទៀតមកពីខេត្តកំពង់ចាម តែងតែមកទេសាទនៅទីនេះ។ កាលពីដើមឡើយ
គេច្រើនទៅទេសាទចាប់តាំងពីខែកុម្ភៈ ទៅដល់ខែមេសា ទើបបានត្រឡប់ទៅផ្ទះវិញ

ចំណែកអ្នកទេសាទមួយចំនួនទៀតទេសាទទាំងប្រាំ និងទាំងស្រុង។ កាលពីសម័យនោះប្រជាទេសាទនិយមប្រើប្រាស់ឧបករណ៍សាមញ្ញដូចជា អង្រ្កិត អ្នក ដុច លាយស្ន អ្នកធ្វើពីផ្លែដែលមានទំហំពី ៥ទៅ ៧ហ៊ុន ពីព្រោះថានៅបឹងនេះសំបូរទៅដោយត្រីធំៗដូចជា ត្រីសណ្តាយ ត្រីក្រាយ ត្រីគល់រាំងមានទំងន់ពី៧ ទៅ៨គីឡូក្រាម។ ចំពោះត្រីដែលមានទំងន់ចាប់ ពី១០គីឡូក្រាមឡើង នៅពេលដែលពួកគាត់ទេសាទបានហើយតែងព្រលែងវាទៅវិញ ពីព្រោះពួកគាត់គិតថាវាជាត្រីមេបឹង និងជាស្តេចត្រី ។ គាត់បានបញ្ជាក់ទៀតថា ប្រជាពលរដ្ឋនៅសម័យនោះមិនចេះលក់ដូរទេ គឺច្រើនតែចែកគ្នាហូបនៅសល់ប៉ុន្មាន គេច្រើនយកមកធ្វើប្រហុក ផ្អក ត្រីប្រលាក់ ដោយយកតែត្រីធំៗដូចជាត្រីសណ្តាយ ត្រីរស់ ត្រីឆ្កែរ និងទុកហូបសំរាប់រដូវវស្សា។ គាត់បានបញ្ជាក់ទៀតថា ក្នុងភូមិបានអោយដឹងថា ដោយសារជីវភាពរបស់ប្រជាពលរដ្ឋនៅស្រយ៉ូរ និងសន្តុកពីងពាក់លើតំបន់នេះ។ នៅឆ្នាំ១៩៨២ ដល់ឆ្នាំ១៩៩៥ កំនើនប្រជាជននៅឃុំស្រយ៉ូរ និងសន្តុកកាន់តែកើនឡើង ទើបធ្វើឱ្យតំរូវសំរាប់ការចិញ្ចឹមជីវិតកាន់តែកើនឡើងធ្វើអោយតំបន់បឹងនេះត្រូវគេកាប់ព្រៃលិចទឹក និងព្រៃជាប់ជុំវិញមាត់បឹងធ្វើស្រែ និងចំការរបស់បុគ្គលម្នាក់ៗជាកម្មសិទ្ធិស្ទើរតែអស់ទៅហើយ។ ដោយហេតុធ្វើអោយសត្វស្លាបគ្មានជីវកររស់នៅ សត្វស្លាបចំនួនត្រូវបង្ខំចិត្តចាកចេញពីតំបន់នេះ នៅសល់តែសត្វបន្តិចបន្តួចដូចជា សត្វកុក ក្រសា មាន់ទឹក ប្រីកតែប៉ុណ្ណោះ ចំណែកសត្វធំៗវិញនៅសល់តែឆ្កែចក និងហ្វូងសត្វដំរី ជ្រូកព្រៃ ឈ្មួសបាត់បង់តាំងពីសម័យឆ្នាំ១៩៧០។ ចំណែកមន្ត្រារស់នៅបឹងនេះ វិញមានត្រីធំៗដូចជា ត្រីក្រាយ ត្រីសណ្តាយ ដែលមានទំងន់ពី២ ទៅ៣គីឡូក្រាម ប៉ុណ្ណោះ។ គាត់ក៏មានប្រសាសន៍

ទៀតថា មកដល់បច្ចុប្បន្ននេះ ព្រៃលិចទឹកនិងព្រៃរនាមនៅតាមមាត់បឹងទាំងឡាយ ក៏ក្លាយទៅជាដីស្រែវស្សា និងចំការទាំងស្រុងអស់ហើយ បឹងដែលធ្លាប់តែមាន ជំរៅពី៨ ទៅ៥ម៉ែត្រ ក្លាយទៅជាបឹងមានជំរៅនៅសល់ជំរៅតែ១ទៅ ១,៥ម៉ែត្រ ក្នុងរដូវប្រាំង ចំណែកក្នុងរដូវវស្សានៅត្រឹមតែ២,៥ម៉ែត្រ ទៅ៣,៥ ម៉ែត្រប៉ុណ្ណោះ។ សត្វស្លាបធ្លាប់តែមានច្រើនគ្រប់ប្រភេទនៅសល់តែ កុក មាន់ទឹក ប្ររិក ហើយស្ទើរ តែគ្មានទៀតផង ចំណែកមច្ឆាជាតិវិញឃើញកាន់តែថយចុះគួរអោយចាប់អារម្មណ៍ ព្រោះ នៅសល់តែត្រីកាវែរមានទំងន់ពី១ ទៅ១,៥០គីឡូក្រាមប៉ុណ្ណោះ។ ប៉ុន្តែត្រីក្រាយ ផុតពូជអស់ទៅហើយ ចំពោះការបាត់បង់ទាំងធនធានធម្មជាតិ និងមច្ឆាជាតិបក្សាបក្សី ព្រមទាំងសត្វតូចធំ ដោយសារតែការប្រើប្រាស់ឧបករណ៍ទំនើបដូចជា ឆក់ អ្នន ក្រឡាញឹក ការកើនឡើងពីប្រជាធិបតេយ្យ និងការប្រែប្រួលពីធម្មជាតិ ការកាប់ ព្រៃ ការដុតព្រៃ ការបំពុល និងការវាយលុប ។

ដោយពិនិត្យឃើញបែបនេះពួកគាត់យល់ថា ធនធានរបស់យើងកាលពីមុនធ្លាប់ តែសំបូរហូរហៀរ តែឥឡូវប្រភេទខ្លះត្រូវបានផុតពូជអស់ទៅហើយ ដូចនេះក្នុងនាម គាត់ តំណាងអោយប្រជាពលរដ្ឋខ្មែរសូមសំណូមពរដល់អាជ្ញាធរ ព្រមទាំងអង្គការជាតិ និងអន្តរជាតិសូមជួយលុបបំបាត់នូវឧបករណ៍ខុសច្បាប់ នាំគ្នាជួយអភិរក្សបឹង និងព្រៃ ឡើងវិញ និងសុំអោយអ្នកដែលមានអំណាចធំៗជួយពង្រឹងការអនុវត្តច្បាប់អោយបាន ល្អដើម្បីអោយធនធានធម្មជាតិនៅប្រទេសយើងនៅបិតថែរ និងសំបូរសប្បាយដូចពី មុនទៀត ។



ព្រះរាជាណាចក្រកម្ពុជា
ជាតិ សាសនា ព្រះមហាក្សត្រ

ក្រសួងកសិកម្ម រុក្ខាប្រមាញ់ និងនេសាទ

សេចក្តីណែនាំ

ដើម្បីទទួលបាននូវមតិចូលរួមឱ្យបានទូលំទូលាយពីគ្រប់ផ្នែក វិស័យឯកជន សហគមន៍ និងអង្គការសង្គម ស៊ីវិលពាក់ព័ន្ធវិស័យកសិកម្ម រុក្ខាប្រមាញ់ និងនេសាទ ក្រសួងកសិកម្ម រុក្ខាប្រមាញ់ និងនេសាទ សូមជម្រាបជូន ឯកឧត្តម លោកជំទាវ អ្នកឧកញ៉ា ឧកញ៉ា លោក លោកស្រី ថ្នាក់ដឹកនាំក្រសួង ប្រធានគ្រប់អង្គភាពក្រោមឱវាទក្រសួង ប្រធានមន្ទីរកសិកម្ម រុក្ខាប្រមាញ់ និងនេសាទរាជធានី ខេត្ត និងនាយកក្រុមហ៊ុនវិនិយោគលើវិស័យកសិកម្ម រុក្ខាប្រមាញ់ និងនេសាទទាំងអស់ សូមមេត្តាជ្រាបថា ក្រសួងកសិកម្ម រុក្ខាប្រមាញ់ និងនេសាទ នឹងរៀបចំវេទិកាកសិកម្ម រុក្ខាប្រមាញ់ និងនេសាទ ឆ្នាំ២០១៩ នៅថ្ងៃទី២៦ ខែកុម្ភៈ ឆ្នាំ២០១៩ ខាងមុខនេះ នៅទីស្តីការក្រសួង អគារផ្ការដៀល សាលប្រជុំធំ សែនពិដោរ។

ក្រសួងកសិកម្ម រុក្ខាប្រមាញ់ និងនេសាទ សូមអំពាវនាវចំពោះឯកឧត្តម លោកជំទាវ អ្នកឧកញ៉ា ឧកញ៉ា លោក លោកស្រីទាំងអស់មេត្តាជួយឧបត្ថម្ភថវិកាទៅតាមសមត្ថភាពចិត្តជ្រះថ្លាចូលរួមក្នុងការរៀបចំកម្មវិធីខាងលើនេះ ឱ្យទទួលបានជោគជ័យ។ ក្រសួងកសិកម្ម រុក្ខាប្រមាញ់ និងនេសាទ មានក្តីសង្ឃឹម និងរង់ចាំទទួលបានអំណោយសប្បុរស របស់ឯកឧត្តម លោកជំទាវ អ្នកឧកញ៉ា ឧកញ៉ា លោក លោកស្រីគ្រប់ពេលវេលាតាមរយៈខុទ្ទកាល័យរដ្ឋមន្ត្រី និង នាយកដ្ឋានកិច្ចការរដ្ឋបាល នៃក្រសួងកសិកម្ម រុក្ខាប្រមាញ់ និងនេសាទ។

សូម ឯកឧត្តម លោកជំទាវ អ្នកឧកញ៉ា ឧកញ៉ា លោក លោកស្រី ជួបប្រទះតែសុភមង្គល វិបុលសុខ និង ពុទ្ធពរទាំងបួនប្រការគឺ អាយុ វណ្ណៈ សុខៈ និង ពលៈ កុំបីឃ្លៀងឃ្លាតឡើយ។

ថ្ងៃពុធ ១៧ ខែមេសា ឆ្នាំច សំរឹទ្ធិស័ក ព.ស.២៥៦២
រាជធានីភ្នំពេញ ថ្ងៃទី ១៣ ខែ កុម្ភៈ ឆ្នាំ២០១៩

រដ្ឋមន្ត្រី

ក្រសួងកសិកម្ម រុក្ខាប្រមាញ់ និងនេសាទ



រេង សាខុន

- សូមផ្តល់ថវិកាតាមរយៈ
- ឯកឧត្តម ចាន់ ហេង (ទូរស័ព្ទ៖ ០១២ ៨៤១ ៤២៥)
 - លោក ជា ច័ន្ទវាសនា (ទូរស័ព្ទ៖ ០១២ ៨៤១ ៨៦៧)
 - លោក ប៊ុន កាដេត (ទូរស័ព្ទ៖ ០១៦ ៣៣៤ ៣៣៩)

បឹងទន្លេសាប គឺជាបឹងមួយ
ដែលផ្តល់នូវសារៈប្រយោជន៍
យ៉ាងច្រើន ដល់ប្រជាពលរដ្ឋ
កម្ពុជាដែលរស់នៅជុំវិញបឹងនេះ
ដូចជា ត្រីផ្តល់នូវជាតិប្រូតេ
អ៊ីន ប្រភពទឹក ព្រៃលិចទឹក
ប្រព័ន្ធអេកូឡូស៊ី និងធម្មជាតិ
ដ៏រស់រវើក ។ មុនទសវត្សរ៍
ឆ្នាំ៧០ បឹងទន្លេសាបសំបូរ
ដោយត្រីគ្រប់ប្រភេទ ហើយ
គេអាចនេសាទបានទិន្នផលត្រី
យ៉ាងច្រើនលើសលប់ ។

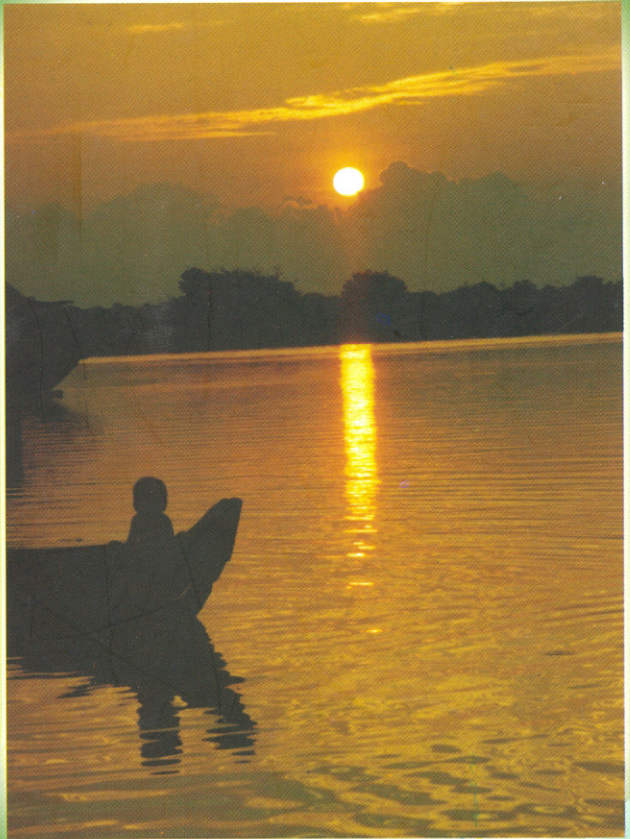

បច្ចុប្បន្ននេះ ផលត្រីនៅក្នុងបឹងទន្លេសាប បានធ្លាក់ចុះយ៉ាងខ្លាំង និងគំរាម
កំហែងដល់ជីវភាពរស់នៅរបស់ប្រជាពលរដ្ឋ ដែលពឹងផ្អែកលើធនធានត្រីជាចំបង ។