



ក្រសួងកសិកម្ម រុក្ខាប្រមាញ់ និងនេសាទ

តារាង ២

១. អង្កេតតាមដានជំងឺសត្វលោតាមមូលដ្ឋាន
 ២. ការចិញ្ចឹមមាត់
 ៣. ការពិនិត្យ និងការព្យាបាលជំងឺគោក្រូមី
 ៤. ការណែនាំអំពីការប្រើប្រាស់ថ្នាំកំសាំង
- សំរាប់ការងារសុខភាពសត្វក្រូមី

ក្រុមៈ ២០១០

ឧបត្ថម្ភដោយ:



គម្រោងចិញ្ចឹមសត្វក្រូមី
សហគមន៍អឺរ៉ុប



សហគមន៍អឺរ៉ុប



អង្គការស្បៀង និងកសិកម្ម
នៃអង្គការសហប្រជាជាតិ

អ រ វ ម ភ ថា

ស្ថិតក្នុងស្ថានភាពដែលប្រទេសយើងទទួលបានសិរភាព សន្តិភាពនិងអភិវឌ្ឍន៍ក្រោមការដឹកនាំរបស់ សម្តេចតេជោ ហ៊ុន សែន នាយករដ្ឋមន្ត្រី បានបន្ថយកម្រិតទុកដាក់ខ្ពស់ក្នុងការអភិវឌ្ឍន៍ប្រទេសជាតិលើ គ្រប់វិស័យ ដែលក្នុងនោះវិស័យកសិកម្មដើរតួយ៉ាងសំខាន់ និងជាអទិភាពនៅក្នុងយុទ្ធសាស្ត្រធុរកិច្ចជា ជំហានទី២ របស់រាជរដ្ឋាភិបាលកម្ពុជា ដើម្បីជំរុញលើកកម្ពស់កំណើនសេដ្ឋកិច្ច និងការកាត់បន្ថយភាពក្រីក្រ របស់ប្រជាពលរដ្ឋ។ ឆ្លើយតបទៅនឹងគោលដៅនេះក្រសួងកសិកម្មរុក្ខាប្រមាញ់ និងនេសាទ បានដាក់ចេញនូវ គោលនយោបាយ និងកម្មវិធីច្បាស់លាស់ក្នុងការ ធានាស្បៀងអាហារគ្រប់គ្រាន់ និងមានសុវត្ថិភាពដល់ប្រជា ពលរដ្ឋគ្រប់រូប ការកាត់បន្ថយភាពក្រីក្រ បង្កើនប្រាក់ចំណូលគ្រួសារ និងការគ្រប់គ្រងធនធានធម្មជាតិប្រកប ដោយនិរន្តរភាព។ នៅឆ្នាំ ២០០៨ វិស័យកសិកម្មបានចូលរួមចំណែក ៣៤ភាគរយ នៃផលិតផលក្នុងស្រុក សរុប។ តាមរបាយការណ៍របស់ធនាគារពិភពលោក បានឱ្យដឹងថាប្រសិនបើវិស័យកសិកម្មកើនឡើង ៤ភាគ- រយក្នុងមួយឆ្នាំ នោះអត្រាភាពក្រីក្រនឹងអាចធ្លាក់ចុះ ៣៤ ភាគរយ មកនៅត្រឹមតែ ២១ ភាគរយនៅឆ្នាំ ២០១៥។ អត្រាភាពក្រីក្របានធ្លាក់ចុះពី ៤៧ ភាគរយ នៅឆ្នាំ ១៩៩៣ មកនៅត្រឹមតែ ៣៥ ភាគរយ នៅ ឆ្នាំ២០០៤ និងថ្មីៗនេះ អត្រានេះបានបន្តធ្លាក់ចុះមកនៅត្រឹមតែ ៣០ ភាគរយ ប៉ុណ្ណោះនៅឆ្នាំ ២០០៧ នេះ។ លើសពីនេះ នៅពេលដែលមានវិបត្តិហិរញ្ញវត្ថុពិភពលោកចាប់តាំងពីឆ្នាំ ២០០៨ មក វិស័យសំខាន់ៗរបស់ សេដ្ឋកិច្ចកម្ពុជា បានធ្លាក់ចុះដូចជា វិស័យសំណង់ ឧស្សាហកម្មកាត់ដេរ និងទេសចរណ៍ ធ្វើឱ្យវិស័យកសិកម្ម បាន និងកំពុងដើរតួនាទី យ៉ាងសំខាន់ចំពោះសេដ្ឋកិច្ចជាតិទាំងមូលដែលក្នុងនោះផ្នែកចិញ្ចឹមសត្វ បានរួម ចំណែក ១៥.៨ភាគរយ នៃផលិតផលក្នុងស្រុកសរុប ដោយផ្តល់ជាកំលាំងអូសទាញសន្តិសុខស្បៀង និងប្រាក់- ចំណូលប្រចាំគ្រួសារ ជាពិសេសដល់ប្រជាកសិករនៅជនបទ។

បច្ចុប្បន្នមានប្រជាជនយើងប្រមាណ៨០ភាគរយ ប្រកបរបរកសិកម្ម ហើយដីស្រែប្រមាណជាង ៧០ ភាគរយ នៅតែត្រូវបានគួររាស់ដោយគោ ក្របី។ ជាទូទៅ ប្រជាជនយើងចិញ្ចឹមគោ ក្របី ជ្រូក មាន់ ទា ជា លក្ខណៈគ្រួសារ ដើម្បីផ្គត់ផ្គង់តម្រូវការក្នុងគ្រួសារ និងបង្កើតប្រាក់ចំណូល។ គោក្របីជាច្រព្យសម្បត្តិ និង ជាមរតកសម្រាប់ចែកកូនចៅ ប្រើប្រាស់ជាកំលាំងអូសទាញ គួររាស់ និងសម្រាប់លក់ដោះដូរនៅពេលត្រូវការ ថវិកាចាំបាច់។ ផលិតកម្មលក្ខណៈគ្រួសារបែបនេះ ជាផលិតកម្មផ្គត់ផ្គង់ខ្លួនឯង ដែលខ្វះការថែទាំ ផ្តល់ចំណី ហើយជាទូទៅសត្វមានអត្រាស្លាប់ និងឈឺនៅមានកម្រិតខ្ពស់ រួមជាមួយកត្តាផ្សេងទៀតដូចជា គ្មានការជ្រើស

រើសពូជ ការបង្កាត់ពូជត្រឹមត្រូវ និងជាពិសេសពុំបានគិតគូរអំពីប្រសិទ្ធភាពសេដ្ឋកិច្ច ។ កត្តាទាំងនេះធ្វើឱ្យ ប៉ះពាល់លើជីវភាពជនបទយ៉ាងធ្ងន់ធ្ងរ និងសេដ្ឋកិច្ចជាតិ និយាយជារួមផលិតភាព និងប្រាក់ចំណូលទទួល បានពីការចិញ្ចឹមសត្វនៅទាបដែលពាក់ព័ន្ធនឹងកង្វះដើមទុន បច្ចេកទេស និង ប្រព័ន្ធទីផ្សារ ពុំមាន ប្រសិទ្ធភាព ។

ឆ្លើយតបទៅនឹងស្ថានភាពខាងលើនៅឆ្នាំ ២០០០ ក្រសួងកសិកម្មរុក្ខាប្រមាញ់ និងនេសាទ សហការ ជាមួយសហគមន៍អឺរ៉ុបបានធ្វើការសិក្សាលើចំណុចខ្លាំង និងចំណុចខ្សោយនៃ ការងារផលិតកម្ម និង បសុព្យា- បាល ដើម្បីធ្វើអន្តរាគមន៍ និងលើកផែនការយុទ្ធសាស្ត្រនៅកម្ពុជា ។ ឆ្លងតាមការសិក្សានេះ យើងបានរក ឃើញនូវចំណុចមួយចំនួនដែលត្រូវអន្តរាគមន៍ដូចជា បង្កើនសមត្ថភាពមន្ត្រី នាយកដ្ឋាន និងការិយាល័យ ផលិតកម្ម និងបសុព្យាបាល តាមរយៈការធ្វើសមាហរណកម្មកម្មវិធីបណ្តុះបណ្តាលក្នុងតំបន់ បង្កើន សេវាសុខភាពសត្វនៅជនបទ ការទប់ស្កាត់ជំងឺ ការកែលំអពូជ និងចំណីសត្វ ការនាំសត្វចេញ-ចូលតាមច្រក ព្រំដែន និងអនាម័យសាច់សត្វ និង ទីផ្សារ ។

ក្នុងគោលបំណងដើម្បីជំរុញវិស័យចិញ្ចឹមសត្វឱ្យប្រសើរឡើង គម្រោងចិញ្ចឹមសត្វក៏បានទទួលការ គាំទ្រហិរញ្ញប្បទានពីសហគមន៍អឺរ៉ុបក្នុងភាពជាដៃគូអភិវឌ្ឍន៍ជាមួយរដ្ឋាភិបាលកម្ពុជា ។ ដោយមានការផ្តួច- ផ្តើមគម្រោង បានចូលរួមជំរុញការអនុវត្តន៍គោលនយោបាយ និងកម្មវិធីរបស់ក្រសួងកសិកម្ម រុក្ខាប្រមាញ់ និងនេសាទ ដែលមានទឹកប្រាក់សរុបប្រមាណ ជាង៥លានអឺរ៉ូ មានរយៈពេល៥ឆ្នាំ ហើយបានចាប់ផ្តើមពី ខែមេសា ឆ្នាំ២០០៥ រហូតដល់ ខែមីនា ឆ្នាំ២០១០ នៅក្នុងខេត្តគោលដៅចំនួន ៤ គឺខេត្តតាកែវ កំពង់ស្ពឺ កំពង់ឆ្នាំង និង ពោធិ៍សាត់ ។ គោលបំណងសំខាន់បំផុតរបស់គម្រោង គឺបង្កើនប្រាក់ចំណូលរបស់ប្រជាកសិករ តាមរយៈការកែលំអការចិញ្ចឹមសត្វ ។ ដើម្បី សម្រេចបាននូវគោលបំណងនេះ គម្រោងអន្តរាគមន៍សកម្មភាព សំខាន់ៗចំនួន ៣ គឺ ១-ការកែលំអសេវាកម្មសុខភាពសត្វ ២-ការកសាងសមត្ថភាពបច្ចេកទេសមូលដ្ឋាននៅ ជនបទ និង ៣-លើកស្ទួយទីផ្សារសត្វនិងសមធម៌នៃប្រាក់ចំណូល ។ គម្រោងចិញ្ចឹមសត្វបានធ្វើសកម្មភាពជា ច្រើន និងទទួល លទ្ធផលជាផ្នែកទៅតាមគោលដៅគួរឱ្យកត់សម្គាល់ ដែលក្នុងនោះសកម្មភាពសំខាន់ៗរួម មាន៖ ការបណ្តុះបណ្តាលវិស្វកម្មវិទ្យាល័យសុខភាពសត្វភូមិ ការបង្កាត់សិប្បនិម្មិតគោនិង ជ្រូក ការកែលំអពូជ មាន់ ការថែរក្សា កូនជ្រូក ការចាក់វ៉ាក់សាំង កម្មវិធីដំណាំចំណីសត្វ ការធ្វើបង្ហាញអំពីបច្ចេកទេស ចិញ្ចឹមសត្វ ការចងក្រង ក្រុមកសិករ និងការផ្សព្វផ្សាយជាខ្សែវីដេអូនូវបច្ចេកទេសចិញ្ចឹមសត្វជូនដល់កសិករនៅ ខេត្តគោល ដៅទាំង៤ នៃគម្រោង ។

ភ្នាក់ងារសុខភាពសត្វភូមិភ្នាក់ងារឯកជន ជាអ្នកដែលនៅជិតបំផុតជាមួយកសិករ ដឹងអំពីសុខុមាលភាព ពីកសិករ ដើរតួនាទីជាអ្នកផ្សព្វផ្សាយកសិកម្មភូមិ និងជាពិសេសផ្តល់នូវសេវាកម្មផលិតកម្ម និងបសុព្យាបាល ជាប្រចាំដល់កសិករដើម្បីជួយកែលម្អការចិញ្ចឹមសត្វ និងលើកកម្ពស់ជីវភាពរបស់ពួកគាត់ ។ ឆ្លើយតបទៅនឹង តួនាទីដ៏សំខាន់នេះ គម្រោងចិញ្ចឹមសត្វកម្ពុជា-សហគមន៍អឺរ៉ុប បានបណ្តុះបណ្តាលរំលឹកភ្នាក់ងារសុខភាព សត្វភូមិបានចំនួនប្រមាណ១១៥០នាក់ នៅបណ្តាខេត្តគោលដៅលើម៉ូឌុលចំនួន១៩ទាក់ទងទៅនឹង បច្ចេក- ទេសចិញ្ចឹមសត្វ និងទីផ្សារសត្វ។ ម៉ូឌុលនីមួយៗបានរៀបចំឡើងដោយឆ្លើយតបទៅនឹងស្ថានភាពសុខភាព និងការចិញ្ចឹមសត្វនៅជនបទ និងបានចូលរួមផ្តល់ជាគំនិត និងការកែលម្អអំពីផ្នែកពាក់ព័ន្ធនានាក្នុងនោះមាន មន្ត្រី សម្របសម្រួលគម្រោងមកពីនាយកដ្ឋាន និងការិយាល័យផលិតកម្ម និងបសុព្យាបាល ខេត្តគោលដៅ ក្រុម ការងារបច្ចេកទេសគម្រោង និងនាយកគម្រោង។ ឯកសារម៉ូឌុលនេះ បានយកទៅបង្រៀនដោយ គ្រូបង្គោលនៃគម្រោង បន្ទាប់មកបានធ្វើការកែលម្អឱ្យមានភាពសុក្រិតបន្ថែមទៀត បន្ទាប់ពីបានបង្រៀន និងអនុវត្ត ផ្ទាល់ដោយភ្នាក់ងារសុខភាពសត្វភូមិ។ ទន្ទឹមនឹងនេះដែរ គម្រោងបានរៀបចំនូវសៀវភៅ បច្ចេកទេសខ្នាតតូច នេះឡើងដើម្បីផលប្រយោជន៍បន្ថែមទៀត សម្រាប់ភ្នាក់ងារសុខភាពសត្វភូមិដែល ទទួលការបណ្តុះបណ្តាលរំលឹកហើយ ។

ដើម្បីឆ្លើយតបនឹងតម្រូវការមិនចេះឈប់ឈរក្នុងការពង្រឹងសមត្ថភាព បង្កើនការយល់ដឹង ក៏ដូចជា ចែករំលែកបទពិសោធន៍ និងជាផលប្រយោជន៍យូរអង្វែងសម្រាប់ភ្នាក់ងារសុខភាពសត្វភូមិ កសិករ ភ្នាក់ងារផ្តល់ សេវាកម្មបសុពេទ្យផ្សេងៗទៀត ហើយនិងជាឯកសារសិក្សាផ្សព្វផ្សាយបច្ចេកទេសមូលដ្ឋាន ក្រសួងកសិកម្ម រុក្ខាប្រមាញ់ និងនេសាទ សហការជាមួយគម្រោងចិញ្ចឹមសត្វកម្ពុជា-សហគមន៍អឺរ៉ុប និងបណ្តាផ្នែកពាក់ព័ន្ធ ផ្សេងទៀត ធ្វើការចងក្រងសៀវភៅខ្នាតតូចនេះ ក្នុងគោលបំណងរួមចំណែកលើកកម្ពស់ជីវភាពប្រជាកសិករ សុវត្ថិភាពស្បៀង និងកាត់បន្ថយភាពក្រីក្រស្របទៅតាមកម្មវិធី និងគោលនយោបាយរបស់ក្រសួងកសិកម្ម រុក្ខាប្រមាញ់ និងនេសាទ ក៏ដូចជាគោលនយោបាយរបស់រាជរដ្ឋាភិបាល ។

ធ្វើនៅរាជធានីភ្នំពេញ ថ្ងៃទី ២២ ខែ កុម្ភៈ ឆ្នាំ ២០១០

១ ២ ៣ ៤ ៥ ៦ ៧ ៨ ៩ ១០ ១១ ១២ ១៣ ១៤ ១៥ ១៦ ១៧ ១៨ ១៩ ២០ ២១ ២២ ២៣ ២៤ ២៥ ២៦ ២៧ ២៨ ២៩ ៣០ ៣១ ៣២ ៣៣ ៣៤ ៣៥ ៣៦ ៣៧ ៣៨ ៣៩ ៤០ ៤១ ៤២ ៤៣ ៤៤ ៤៥ ៤៦ ៤៧ ៤៨ ៤៩ ៥០ ៥១ ៥២ ៥៣ ៥៤ ៥៥ ៥៦ ៥៧ ៥៨ ៥៩ ៦០ ៦១ ៦២ ៦៣ ៦៤ ៦៥ ៦៦ ៦៧ ៦៨ ៦៩ ៧០ ៧១ ៧២ ៧៣ ៧៤ ៧៥ ៧៦ ៧៧ ៧៨ ៧៩ ៨០ ៨១ ៨២ ៨៣ ៨៤ ៨៥ ៨៦ ៨៧ ៨៨ ៨៩ ៩០ ៩១ ៩២ ៩៣ ៩៤ ៩៥ ៩៦ ៩៧ ៩៨ ៩៩ ១០០



ក្រសួងកសិកម្ម រុក្ខាប្រមាញ់ និងនេសាទ

អង្កេតតាមដានជំងឺសត្វ នោវាតាមមូលដ្ឋាន

ឧបត្ថម្ភដោយ:



គម្រោងចិញ្ចឹមសត្វកម្ពុជា
សហគមន៍អឺរ៉ុប



សហគមន៍អឺរ៉ុប



អង្គការស្បៀង និងកសិកម្ម
នៃអង្គការសហប្រជាជាតិ

មាតិកា

ទំព័រ

១- សេចក្តីផ្តើម	៣
១-១- អ្វីទៅដែលហៅថាការអង្កេតតាមដានជំងឺ?	៣
១-២- គោលបំណងនៃការអង្កេតតាមដានជំងឺ	៣
១-៣- ការផ្ទុះជំងឺ និងការឆ្លងរាតត្បាត	៤
១-៤- ជំងឺឆ្លងដែន	៥
១-៥- ឥទ្ធិពលរបស់ជំងឺឆ្លងរាតត្បាត	៥
១-៦- ជំងឺដែលត្រូវធ្វើការអង្កេតតាមដាន	៦
១-៧- ជំងឺស្ថិតក្រោមការអង្កេតតាមដាននៅកម្ពុជា	៧
១-៨- ជំងឺស្ថិតក្នុងការតាមដានពិសេសនៅប្រទេសកម្ពុជា	៨
២- ការអនុវត្តន៍លើការអង្កេតតាមដានជំងឺរបស់ភ្នាក់ងារសុខភាពសត្វក្នុង	៨
២-១- មូលដ្ឋានគ្រឹះនៃការអង្កេតជំងឺ	៨
២-២- ការអង្កេតតាមដានជំងឺ	១០
២-៣- ការស្លាប់ដោយមិនដឹងមូលហេតុ	១២
២-៤- តួនាទីរបស់ភ្នាក់ងារសុខភាពសត្វក្នុងការតាមដានជំងឺ	១៣
២-៥- ការចាត់វិធានការណ៍ជាបន្ទាន់	១៤
៣- ប្រព័ន្ធព័ត៌មាន	២៤
៣-១- អ្វីទៅជាប្រព័ន្ធព័ត៌មាន?	២៤
៣-២- ហេតុអ្វីបានជាគេត្រូវការប្រព័ន្ធព័ត៌មាន?	២៥
៣-៣- ព័ត៌មាននៅថ្នាក់ភូមិ	២៦
៣-៤- ព័ត៌មាននៅថ្នាក់ស្រុក	២៧

៣-៥- ព័ត៌មាននៅថ្នាក់ខេត្ត	២៨
៣-៦- ព័ត៌មាននៅថ្នាក់ជាតិ	២៨
៣-៧- ប្រព័ន្ធព័ត៌មាននៅថ្នាក់អន្តរជាតិ	៣១
៣-៨- ប្រព័ន្ធព័ត៌មាន(ផ្លូវកាត់)	៣២

៤- ការអង្កេតតាមដាន + ប្រព័ន្ធព័ត៌មាន = ការទទួលខុសត្រូវ

៤-១- មូលដ្ឋានគ្រឹះ	៣៤
៤-២- អ្នកណាជាអ្នកចាត់វិធានការណ៍?	៣៤
៤-៣- តើមានសកម្មភាពអ្វីខ្លះ?	៣៥

៥- បញ្ហាដែលភ្នាក់ងារសុខភាពសត្វក្នុងប្រទេសមួយក្នុងពេលអនុវត្តការ

អង្កេតតាមដាន/រាយការណ៍

៥-១- ខ្វះការរាយការណ៍	៤១
៥-២- ការអង្កេតតាមដាន/រាយការណ៍ដែលប្រសើរ	៤៥

៦- ការរំលឹកពីជម្ងឺមួយចំនួន ដែលត្រូវប្រកាសជូនដំណឹង

៦-១- ជំងឺផ្តាសាយបក្សី	៤៨
៦-២- ជំងឺអុតក្តាម	៥០
៦-៣- ជំងឺសារទឹក	៥៣
៣-៤- ជំងឺបៀត្រូក	៥៤
៣-៥- ជំងឺញើវកាស ឬដង្ហោ	៥៦

អង្កេតតាមដានជំងឺសត្វនៅតាមមូលដ្ឋាន

១. សេចក្តីផ្តើម

១.១. អ្វីទៅដែលហៅថាការអង្កេតតាមដានជំងឺ?

ការអង្កេតតាមដានជំងឺគឺជា :

- ការតាមដាននូវ ការផ្ទុះ និងការរាតត្បាតនៃជំងឺសត្វ មានន័យថាជាការកំណត់បញ្ជាក់ពីប្រភេទជំងឺ និង ការទទួលបាននូវភាពច្បាស់លាស់ស្តីពីដំណើរការរាតត្បាតជំងឺនៅថ្នាក់ស្រុក ខេត្ត ឬ ប្រទេស
- ព្រមទាំងរាយការណ៍ពីករណីជំងឺសត្វ ដូចជាការជូនដំណឹងដល់អ្នកដែលពាក់ព័ន្ធក្នុងវិស័យផលិតកម្ម និង បសុព្យាបាល ។

ការធ្វើរោគវិនិច្ឆ័យជំងឺរាតត្បាតបានត្រឹមត្រូវ និង ការជូនដំណឹងដល់ពេទ្យសត្វស្រុក គឺត្រូវចាប់ផ្តើមចេញពីការអង្កេតតាមដាន ច្បាស់លាស់ពីថ្នាក់មូលដ្ឋាន



១.២. គោលបំណងនៃការអង្កេតតាមដានជំងឺ

ការអង្កេតតាមដានជំងឺមានគោលបំណងសំខាន់គឺ :

- ធ្វើឱ្យគេដឹងទាន់ពេលវេលាពីសភាពជំងឺឆ្លងរាតត្បាត (ការផ្ទុះឡើងនូវជំងឺ)
- តាមរយៈកិច្ចការនេះអាចឱ្យគេបញ្ឈប់ និង កម្ចាត់ជំងឺបានមុនពេលវាធ្វើការរាតត្បាតបន្ត
- ការរាតត្បាតរបស់ជំងឺអាចត្រូវបានគេបញ្ឈប់តាមរយៈ ការដុត ឬកប់សាកសពសត្វសម្លាប់សត្វឈឺ បង្ការ ការចាក់ថ្នាំការពារ ឬការព្យាបាលត្រឹមត្រូវ ។

ការចាក់វ៉ាក់សាំងជំងឺអុតក្លាមនៅភូមិ
ដែលនៅជិតតំបន់ផ្ទះជំងឺ
អាចឱ្យគេបញ្ឈប់បាននូវការរាតត្បាត
របស់ជំងឺ



១.៣. ការផ្ទះជំងឺ និងការឆ្លងរាតត្បាត

១.៣.១. ការផ្ទះជំងឺឆ្លង

ការផ្ទះជំងឺជាកត្តាដែលធ្វើឱ្យសត្វឈឺ ឬស្លាប់កើនឡើងភ្លាមៗ ។

១.៣.២. ការឆ្លងរាតត្បាត

ការឆ្លងរាតត្បាតគឺជាការផ្ទុះឡើងនូវជំងឺឆ្លងរាតត្បាត ដែល:

- រាតត្បាតយ៉ាងឆាប់រហ័សលើសត្វជាច្រើននៅក្នុងកសិដ្ឋាន ឬភូមិ ហើយសត្វចាប់ផ្តើមឈឺក្នុងរយៈពេល ខ្លី (១-២ ថ្ងៃ)
- រាតត្បាតយ៉ាងទូលំទូលាយ ដោយជំងឺចាប់ផ្តើមរាតត្បាត យ៉ាងរហ័សពីភូមិមួយទៅភូមិមួយ ពីខេត្តមួយទៅខេត្តមួយ ឬ ពីប្រទេសមួយទៅប្រទេសមួយ ។



ការប៉ះពាល់ផ្ទាល់រវាងសត្វជាច្រើន តាមរយៈការធ្វើដំណើរគឺជាកត្តាជួយសំរួលដល់ការសាយ
ភាយនូវមេរោគជំងឺឆ្លងរាតត្បាត

១.៤. ជំងឺឆ្លងដែន

- ជំងឺសត្វឆ្លងដែន (TADs = Trans-boundary Animal Diseases): គឺជាប្រភេទ ជំងឺឆ្លងរាតត្បាតសាហារវិស័យ ដែលងាយរាតត្បាតទៅកាន់ប្រទេសផ្សេងទៀត ហើយមានសកម្មភាពរាតត្បាតខ្ពស់
- ជំងឺទាំងនេះបង្កគ្រោះថ្នាក់ខ្លាំងលើសេដ្ឋកិច្ច-សង្គម និង សុខភាពសាធារណៈ
- ការគ្រប់គ្រងលើជំងឺទាំងនេះតម្រូវឱ្យមានការសហប្រតិបត្តិការគ្នារវាងប្រទេស ជាច្រើន ។

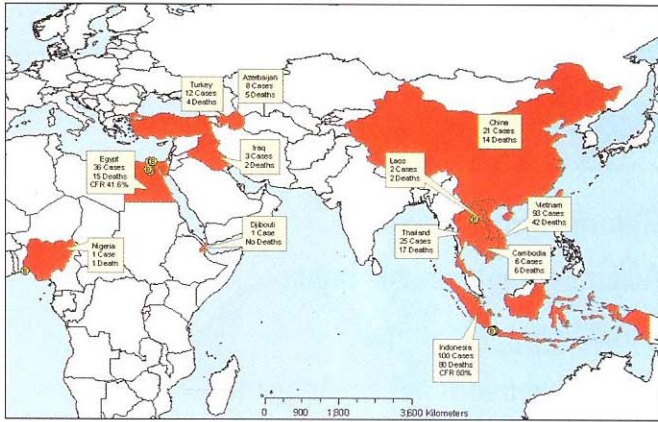

ផែនទីបង្ហាញពីការរាតត្បាតជំងឺផ្តាសាយបក្សីពីប្រទេសមួយទៅប្រទេសមួយទៀត ដែលធ្វើឱ្យមានការខូចខាតធ្ងន់ធ្ងរ បញ្ហានេះគឺជាជំងឺសត្វឆ្លងដែន (TAD)

១.៥. ឥទ្ធិពលរបស់ជំងឺឆ្លងរាតត្បាត

នៅពេលមានជំងឺឆ្លងការរាតត្បាតធ្លុះឡើងនឹងធ្វើឱ្យ:

- ចំនួនហ្វូងសត្វថយចុះយ៉ាងខ្លាំង ដែលជាហេតុធ្វើឱ្យបន្ថយទាំងបរិមាណ និងគុណភាព ចំណីអាហារសម្រាប់មនុស្ស
- មានឥទ្ធិពលទៅលើកម្លាំងអូសទាញ (ដូចជាកូរ រាស់)
- ផលិតកម្មសត្វមានកម្រិត ព្រោះដោយសារកសិករនឿយណាយនឹងការខាតបង់លុយកាក់ ដោយសារសត្វឈឺ និងស្លាប់ ដែលជាហេតុធ្វើឱ្យពួកគាត់មិនបង្កើនសកម្មភាព ផលិតកម្មសត្វ

- ពាណិជកម្មសត្វមានការថយចុះ ឬ បញ្ឈប់ ពីព្រោះប្រទេសនីមួយៗត្រូវការចាត់ វិធានការការពារជំងឺឆ្លង ដូចនេះគេមិនអាចនាំចេញនូវផលិតផលមានដើមកំណើតពីសត្វ ឬសត្វរស់បានឡើយ ។



ហេតុអ្វីបានជាការវិនិយោគ
ចិញ្ចឹមមាន់ដោយមានរបង បិទជិត
នៅតែ អាចជួយបង្កើន ចំនួនមាន់ដដែល
បើទោះជា កន្លែងចិញ្ចឹមប្រឈមនឹងបញ្ហា
ជំងឺឆ្លងក៏ដោយ?

១.៦ ជំងឺដែលត្រូវធ្វើការអង្កេតតាមដាន

ជំងឺដែលត្រូវធ្វើការអង្កេតតាមដាន រួមមាន:

- ជំងឺដែលអាចចម្លងនៅក្នុងតំបន់
- ជំងឺបង្កឥទ្ធិពលធ្ងន់ធ្ងរទៅលើ សេដ្ឋកិច្ច គ្រួសាររបស់កសិករ
- ជំងឺដែលមានឥទ្ធិពលធ្វើឱ្យបាត់បង់ផលិតកម្មធ្ងន់ធ្ងរ
- ជំងឺបង្កគ្រោះថ្នាក់ទៅលើ សុខភាពសាធារណៈ (ជំងឺឆ្លងពីសត្វទៅមនុស្ស)
- ជំងឺដែលមានឥទ្ធិពលខ្លាំងទៅលើពាណិជ្ជកម្មសត្វ និង ផលិតផលមានដើមកំណើតពី សត្វជាអន្តរជាតិ ។

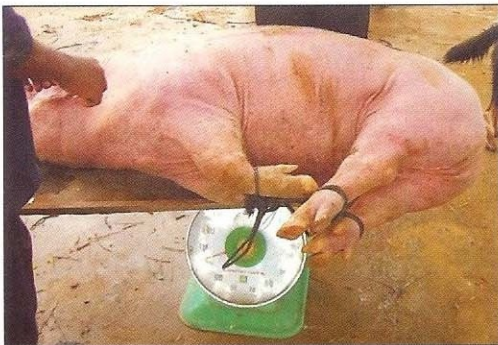

ប្រសិនបើជ្រូកមានរោគសញ្ញាជំងឺប៉េស្ត
តើវាមានតម្លៃយ៉ាងដូចម្តេចដែរ?

១.៧. ជំងឺស្ថិតក្រោមការអង្កេតតាមដាននៅកម្ពុជា

អង្គការសុខភាពសត្វពិភពលោក (អូអិអិ: OIE) គឺជាអង្គការអន្តរជាតិដែលចេញ សេចក្តីប្រកាសជាផ្លូវការណ៍នូវជំងឺឆ្លងមួយចំនួន ហើយនៅក្នុងនោះនៅប្រទេសកម្ពុជាយើង ជំងឺ ដែលត្រូវប្រកាសរួមមាន:

- ជំងឺផ្តាសាយបក្សី (HPAI ជំងឺផ្តាសាយបក្សីដែលមានឥទ្ធិពលបង្កជំងឺខ្លាំង)
- ជំងឺអុតក្តាម (FMD)
- ជំងឺប៉េស្តជ្រូក (CSF)
- ជំងឺដង្កោ (NcD)
- ជំងឺសារទឹក (HS)
- ជំងឺបូសខ្យល់ (Blackleg)



អង្គការសុខភាពសត្វពិភពលោក (OIE) សម្របសម្រួលលើយុទ្ធនាការប្រឆាំងនឹងជំងឺអុតក្តាមនៅ ប្រទេសកម្ពុជា ឡាវ ម៉ាឡេស៊ី ភូមា ហ្វីលីពីន ថៃ និង វៀតណាម ក្រោមឈ្មោះ (SEAFMD)



១.៨. ជំងឺស្ថិតក្នុងការតាមដានពិសេសនៅប្រទេសកម្ពុជា

ក្នុងនោះមានជំងឺ ២ ដែលត្រូវរាយការណ៍ជាបន្ទាន់:

- ជំងឺផ្តាសាយបក្សីដែលមានឥទ្ធិពលបង្កជំងឺខ្លាំង (HPAI) ព្រោះជំងឺនេះឆ្លងទៅមនុស្ស និងមានគ្រោះថ្នាក់ខ្លាំង
- ជំងឺអុតក្តាម : ជំងឺនេះឆ្លងរាតត្បាតខ្លាំង ហើយអាចចម្លងបានលឿនក្នុងចំណោមគោ និងជ្រូក ដែលធ្វើឱ្យបាត់បង់សេដ្ឋកិច្ចដ៏ធ្ងន់ធ្ងរ ។

សម្រាប់ជំងឺអុតក្តាម ប្រសិនបើភ្នាក់ងារសុខភាពសត្វភូមិកំណត់ជំងឺបានច្បាស់លាស់ ហើយរាយការណ៍បានឆាប់ នោះធ្វើឱ្យគេអាចមានលទ្ធភាពចាក់វ៉ាក់សាំងការពារដល់សត្វ ដែល នៅភូមិជិតខាងបានភ្លាមៗ ហើយគោទាំងនោះអាចត្រូវបានគេការពារ ។



ជំងឺផ្តាសាយបក្សី



ជំងឺអុតក្តាម

២. ការអនុវត្តន៍លើការអង្កេតតាមដានជំងឺរបស់ភ្នាក់ងារសុខភាពសត្វភូមិ

២.១. មូលដ្ឋានគ្រឹះនៃការអង្កេតជំងឺ

ការអង្កេតឃើញដំបូង

- គន្លឹះសំខាន់ក្នុងការគ្រប់គ្រងលើការផ្ទុះជំងឺប្រកបដោយជោគជ័យគឺ ការអង្កេតឃើញដំបូង/លឿន

- ប្រសិនបើដំណាក់កាលផ្ទះជំងឺត្រូវបានអង្កេតឃើញលឿន នោះគេអាចមានលទ្ធភាពបញ្ឈប់ជំងឺបានមុនពេលវាបង្កគ្រោះថ្នាក់ខ្លាំងក្លា ។

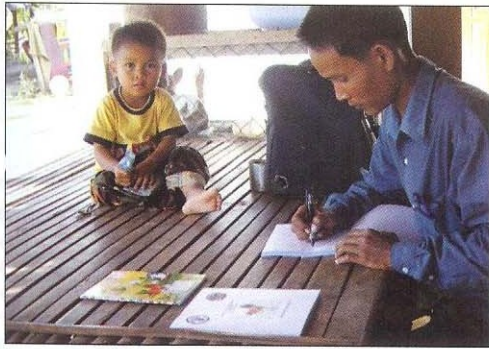

នណាជាអ្នកអង្កេតឃើញជំងឺនៅ
តាមមូលដ្ឋានដំបូងបំផុត?
ចំលើយគឺភ្នាក់ងារសុខភាពសត្វកូមិ !



ភ្នាក់ងារសុខភាពសត្វកូមិគឺជាអ្នក
រស់នៅក្នុងមូលដ្ឋាន ហើយជាអ្នក
មានចំណេះដឹងលើការត្រួតពិនិត្យ សត្វ
និង កំណត់អត្តសញ្ញាណជំងឺ
ដូចនេះគេគឺជាមនុស្សសំខាន់ម្នាក់
ក្នុងការអង្កេតឃើញដំបូង

ការអង្កេតឃើញដំបូង គឺជាកិច្ចការដ៏ល្អ! តែវាកាន់តែប្រសើរថែមទៀត ប្រសិនបើភ្នាក់ងារសុខភាពសត្វកូមិ អាចជូនដំណឹងដល់អ្នកភូមិផ្សេងទៀតឱ្យចាត់វិធានការការពារសត្វរបស់ពួកគេ ព្រោះ :

- ភ្នាក់ងារសុខភាពសត្វកូមិអាចជូនដំណឹងដល់អ្នកក្នុងភូមិបានងាយស្រួល
- តែភូមិ ឃុំ... ដែលនៅជិតខាងក៏ត្រូវតែដឹងពីគ្រោះថ្នាក់នេះដែរ
- មនុស្សសំខាន់ដែលអាចជូនដំណឹងដល់ភ្នាក់ងារសុខភាពសត្វកូមិទាំងអស់ និង ការិយាល័យផលិតកម្ម និងបសុព្យាបាលខេត្ត គឺពេទ្យសត្វស្រុក
- ការអង្កេតឃើញដំបូងរបស់ភ្នាក់ងារសុខភាពសត្វកូមិ រួមជាមួយនឹងការរាយការណ៍ជាបន្ទាន់ទៅកាន់ពេទ្យសត្វស្រុក គឺជាដំណើរការអង្កេតតាមដានជំងឺ មានប្រសិទ្ធភាពបំផុត ។



ការិយាល័យពេទ្យសត្វស្រុក
ជាកន្លែងដ៏សំខាន់ ក្នុងការអង្កេត
តាមដានជំងឺនៅតាមភូមិ

២.២. ការអង្កេតតាមដានជំងឺ

វិធីសាស្ត្រសំខាន់ៗ ក្នុងការអង្កេតលើសត្វឈឺរួមមាន:

- ពិនិត្យលើសត្វទាំងមូល ដើម្បី :
 - កំណត់រោគសញ្ញា
 - ធ្វើរោគវិនិច្ឆ័យប្រៀបធៀប ព្រោះគេមិនអាចប្រាកដ ១០០% ទេ តែវាអាចជា ប្រភេទជំងឺដែលគេសង្ស័យខ្លាំងបំផុត ។
- សូមការជួយគាំទ្រពីពេទ្យសត្វស្រុក
 - ស្នើសុំឱ្យពេទ្យសត្វស្រុកជួយកំណត់បញ្ជាក់ពីការធ្វើរោគវិនិច្ឆ័យ
 - ពេទ្យសត្វស្រុកអាចបញ្ជូនសំណាកទៅកាន់ វិទ្យាស្ថានជាតិស្រាវជ្រាវរបស់ព្យាបាល (NaVRI) តាមរយៈការិយាល័យផលិតកម្ម និងបសុព្យាបាលខេត្ត ។



ការត្រួតពិនិត្យលើខ្លួនសត្វទាំងមូលគឺ
ជាកិច្ចការចាំបាច់បំផុតក្នុងការរកមើលនូវ
សញ្ញាផ្សេងៗ

រោគសញ្ញាជំងឺខ្លះអាចបង្ហាញច្បាស់លាស់ តែវានៅតែមិនគ្រប់គ្រាន់សម្រាប់ធ្វើរោគ វិនិច្ឆ័យជំងឺ !



ហូរទឹកមាត់មានពុះ និងការមិន
ចង់ស៊ីចំណីជាសញ្ញានៃជំងឺរលាក ក្រពះ?
អុតក្តាម? មានវត្តផ្សេង នៅក្នុងមាត់?
ឬដោយសារការលិច នូវសារធាតុផ្សេង
ទៀតដែលធ្វើឱ្យ ដាច់រលាត់មាត់?

ពេលបើកមាត់សត្វ ហើយគេធ្វើការត្រួតពិនិត្យ
ដោយប្រុងប្រយ័ត្ន។
ឥឡូវនេះគេច្បាស់ណាស់ ថា ជាជំងឺអុតក្តាម

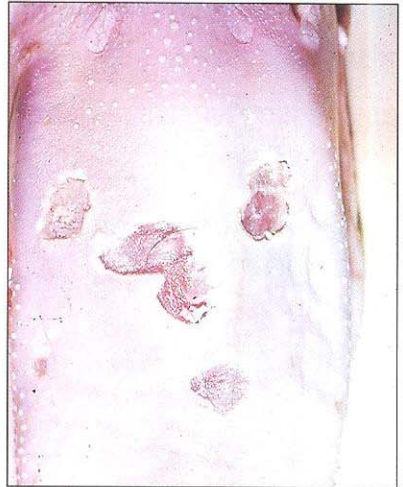

ដើម្បីឱ្យកាន់តែច្បាស់លាស់ ពេទ្យសត្វស្រុក
ត្រូវតែយកសំណាក វិភាគ



ហើយមន្ទីរពិសោធន៍ជាអ្នកធ្វើ ការវិភាគ

២.៣. ការស្លាប់ដោយមិនដឹងមូលហេតុ

ការស្លាប់ដោយមិនដឹងមូលហេតុ ឬ មានការសង្ស័យគឺមានន័យថាអត្រាស្លាប់មាន សភាពស្រួចស្រាវ ដែលជាហេតុធ្វើឱ្យយើងមិនអាចមើលឃើញរោគសញ្ញាច្បាស់លាស់ ព្រោះ

សត្វស្លាប់មុនរោគសញ្ញាលេចចេញ ដូចនេះ :

- ដើម្បីចៀសវាងកុំឱ្យមានការសាយភាយជំងឺ គេមិនត្រូវធ្វើការវះកាត់សាកសពសត្វ ឡើយ ព្រោះផ្ទាំងសាច់មានពេញទៅដោយមេរោគ
- ពិតណាស់ថាការស្លាប់ភ្លាមៗដោយគ្មានហេតុផលច្បាស់លាស់ គឺគេចាំបាច់ត្រូវវិភាគការសង្ស័យ ហើយទាមទារឱ្យមានការវិភាគនៅមន្ទីរពិសោធន៍
- ដើម្បីវាយតម្លៃឱ្យបានប្រសើរលើបញ្ហានេះ ភ្នាក់ងារសុខភាពសត្វភូមិត្រូវធ្វើការអង្កេត ភ្លាមៗ ។



មាន់ទាំងនេះងាប់ភ្លាមៗដោយសារ សត្វចង្រៃខាំ!
ដូចនេះគេមិនអាចសង្ស័យថាជាជំងឺ
ផ្តាសាយបក្សីទេ!



មាន់ងាប់ដោយសារធ្លាក់ពីដើមឈើ នៅពេលយប់។
កសិករទិញមាន់ជល់ នេះពីប្រទេសវៀតណាម
៣ ថ្ងៃមកហើយ តើវាជាជំងឺផ្តាសាយបក្សី
ឬជាជំងឺដទៃទៀត ?



គោនៅក្រោមដើមឈើទទួលរង នូវខ្យល់ព្យុះ
និងរន្ទះ ហើយងាប់ ដោយមានស្នាមធ្នូតនេះ
នៅលើ ជើង តើវាងាប់ដោយរន្ទះបាញ់ ឬ
ជំងឺឈាមខ្មៅ?

២.៤. តួនាទីរបស់ភ្នាក់ងារសុខភាពភូមិក្នុងការតាមដានជំងឺ

ភ្នាក់ងារសុខភាពភូមិតិចជាមនុស្សដ៏សំខាន់ក្នុងការអនុវត្តន៍លើការអង្កេតតាមដានជំងឺនៅតាម
មូលដ្ឋាន ព្រោះភ្នាក់ងារសុខភាពសត្វភូមិជាអ្នក៖

- រស់នៅក្នុងភូមិ
- ព្យាបាលសត្វ ដូចនេះពួកគេធ្វើដំណើរច្រើន
- ទទួលបានការបណ្តុះបណ្តាលជាក់លាក់ក្នុងការកំណត់ជំងឺ
- ត្រូវបានអ្នកភូមិជឿទុកចិត្ត
- ធ្វើការងារយ៉ាងជិតស្និទ្ធជាមួយពេទ្យសត្វស្រុក ។



ភ្នាក់ងារសុខភាពសត្វភូមិជាអ្នកទទួលខុសត្រូវ
លើសុខភាពសត្វនៅតាមមូលដ្ឋាន

២.៥. ការចាត់វិធានការជាបន្ទាន់

បន្ទាប់ពីមានការសង្ស័យលើជំងឺឆ្លងរាតត្បាត ភ្នាក់ងារសុខភាពសត្វភូមិត្រូវចាត់វិធានការបន្ទាន់ ដូចជា៖

១. ជូនដំណឹងពីការរកឃើញនៃការធ្វើរោគវិនិច្ឆ័យដល់អ្នកពាក់ព័ន្ធ
២. ធ្វើការព្យាបាលប្រសិនបើអាច
៣. ការពារកុំឱ្យមេរោគឆ្លងរាតត្បាតនៅក្នុងភូមិ
៤. ប្រកាសជូនដំណឹងដល់អ្នកភូមិ
៥. រាយការណ៍
៦. តាមដានការរាតត្បាតនៃជំងឺ

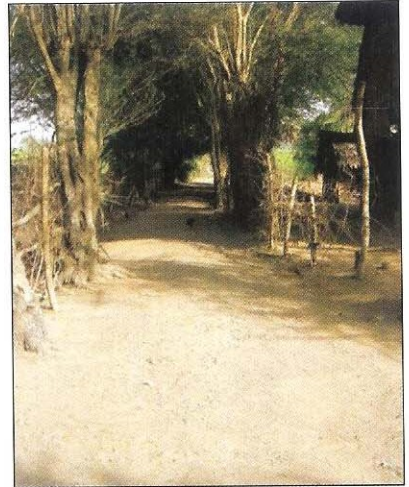

មេរោគរាតត្បាតលឿននៅក្នុងមជ្ឈដ្ឋានភូមិ ដូចនេះការសម្អាតភូមិគឺជាដំណាក់កាលដំបូងក្នុងការកាត់បន្ថយ សកម្មភាពរាតត្បាតរបស់ជំងឺ

២.៥.១. ជូនដំណឹងពីការរកឃើញនៃការធ្វើរោគវិនិច្ឆ័យ ដោយផ្អែក៖

- រោគសញ្ញាខ្លះមានសភាពចម្លង ហើយការត្រួតពិនិត្យដោយប្រុងប្រយ័ត្នអាចប្រកាសបាន ដូចជាជំងឺអុតក្តាមមានស្លាកស្នាមនៅលើមាត់ ជំងឺប៊ែស្តជ្រូកមានចំណុចជាំឈាមនៅក្រោមស្បែកជាមួយនឹងកម្តៅឡើងខ្ពស់ ។ល ។

- ភ្នាក់ងារសុខភាពសត្វភូមិអាចស្នើសុំជំនួយពីពេទ្យសត្វស្រុក ព្រោះពួកគេមានបទពិសោធន៍ច្រើន
- ការព្យាបាលជោគជ័យអាចជួយឱ្យប្រកាសពីការធ្វើរោគវិនិច្ឆ័យ ដូចជាអង់ទីប៊ីយ៉ូទិក មានប្រសិទ្ធភាពក្នុងការព្យាបាលជំងឺបង្កឡើងដោយបាក់តេរីដូចជាសារទឹក អាសន្នរោគ ។ល ។
- យកសំណាកឈាម សាច់ ក្រមរ...បញ្ជូនទៅកាន់មន្ទីរពិសោធន៍ ដើម្បីប្រកាសពីការធ្វើរោគវិនិច្ឆ័យ ។



ជួនកាលរោគសញ្ញាមានតែមួយ

មិនគ្រប់គ្រាន់សម្រាប់បញ្ជាក់ជំងឺនោះទេ ដូចជាគេសង្ស័យខ្លាំងថាជាជំងឺប៉េស្ត ប្រសិនបើគេឃើញមានដំណាមក្រោមស្បែក រួមជាមួយនឹងកម្ដៅឡើងខ្ពស់

២.៥.២. ភ្នាក់ងារសុខភាពសត្វភូមិព្យាបាលសត្វ

ការព្យាបាលមានសារៈសំខាន់ណាស់ ក្នុងការបញ្ឈប់ការរាតត្បាតជំងឺបង្កឡើងដោយបាក់តេរីដូចជាជំងឺសារទឹកអាចព្យាបាលបានជោគជ័យ ប្រសិនបើគេចាប់ផ្ដើមទាន់ពេល ។

សំខាន់ទៅទៀតការព្យាបាលដើម្បីការពារ អាចជួយការពារសត្វដែលប៉ះផ្ទាល់ជាមួយសត្វឈឺកុំឱ្យទទួលជំងឺ ដូចជាការប្រើអុកស៊ីតេត្រាស៊ីគ្លីន (Oxytetracycline) ក្នុងករណីមានផ្ទុះ ជំងឺសារទឹក ឬអាសន្នរោគ ឬប៉េនីស៊ីលីន (Penicilline) ក្នុងករណីជំងឺបូសខ្យល់ ។

ការព្យាបាលអាចការពារជំងឺឱកាសនិយម និងជួយឱ្យសត្វជាសះស្បើយ ដូចជាការប្រើទ្រីមេតូត្រីមជាមួយស៊ុលហ្វា (TMP+Sulfa) ក្នុងករណីមានជំងឺអុតក្តាម ។



ការចាក់អុកស៊ីតេត្រាស៊ីគ្លីន (Oxytetracycline) តាមសរសៃវ៉ែន អាចព្យាបាលគោដែលឈឺជំងឺសារទឹកបានជាសះស្បើយ ហើយអាចបញ្ឈប់ការរាតត្បាតរបស់មេរោគ

២.៥.៣. ភ្នាក់ងារសុខភាពសត្វភូមិការពារការរាតត្បាតជំងឺ

គោលបំណង សំខាន់គឺដើម្បី :

- កុំឱ្យបាត់បង់លុយកាក់ ឬគ្រោះថ្នាក់ដល់សុខភាពសាធារណៈ ដោយសារជំងឺឆ្លងរាតត្បាត
- ព្យាយាមបញ្ឈប់ការរាតត្បាតរបស់ជំងឺ ប្រសិនបើគេកំណត់ពីជំងឺឆ្លងរាតត្បាតបានច្បាស់លាស់
- ធ្វើឱ្យជំងឺមិនអាចរាតត្បាតពេញក្នុងភូមិ ឬទៅភូមិផ្សេងទៀត ។



ប្រសិនបើគោរបស់កសិករងាប់ តើប្រាក់សន្សំរបស់គាត់យ៉ាង ដូចម្តេចដែរ?

ការចាត់វិធានការការពារភ្លាមៗ ក្នុងករណីសត្វងាប់គេត្រូវ ៖

- ដុត ឬកប់សាកសពសត្វ ពិសេសទៅទៀតមិនត្រូវចែកចាយមាន់ដែលងាប់ឱ្យអ្នកជិតខាង ឬក្រុមគ្រួសារឡើយ
- គោដែលងាប់ដោយជំងឺបួសខ្យល់ ឬឈាមខ្មៅបានបញ្ចេញមេរោគទៅក្នុងដី ហើយមេរោគរស់នៅបានយូរឆ្នាំ តែការដុតសាកសពសត្វធ្វើឱ្យគេចំណាយលុយកាក់ជាច្រើន ដូចនេះគេត្រូវកប់សាកសពសត្វរួចបាចកំបោរពីលើ ហើយប្រកាសប្រាប់អ្នកភូមិថា តំបន់នោះមានមេរោគរស់នៅបានយូរឆ្នាំ
- មិនត្រូវធ្វើរាមរសត្វ ហើយត្រូវហាមឃាត់រាល់ការធ្វើរាមរសត្វឃើ ពីព្រោះពួកវាផ្ទុកមេរោគ និងធ្វើការចម្លងរាតត្បាតជំងឺ
- បំបែកសត្វឃីដាក់ដោយឡែកឱ្យឆ្ងាយពីសត្វជា ។



ភ្នាក់ងារសុខភាពសត្វកូមិកប់សាកសពមាន់ភ្លាមៗក្រោយពីងាប់ព្រោះគាត់សង្ស័យថាជាជំងឺផ្តាសាយបក្សី

ពេលសង្ស័យថាជ្រូកមានជំងឺប៉េស្តគេត្រូវយកវាទៅដាក់នៅទ្រុងដាច់ដោយឡែកឱ្យឆ្ងាយពីគេ



សកម្មភាពបន្ត: ការសម្លាប់មេរោគ

- គេចាំបាច់ត្រូវធ្វើការបាញ់ថ្នាំសម្លាប់មេរោគនៅទ្រុឌ និងសំភារៈដែលប៉ះពាល់ជាមួយ សត្វឈឺ (ធុងទឹក ស្បែកជើង និងដៃ...)
- នៅពេលមានបញ្ហាផ្ទះជំងឺនៅក្នុងភូមិ ឬភូមិជិតខាង ត្រូវណែនាំពួកគាត់កុំឱ្យចូលមកក្នុងកសិដ្ឋាន ឬក្នុងភូមិឡើយ ព្រោះពួកគាត់ជាអ្នកចម្លងជំងឺពីកន្លែងមួយទៅកន្លែង



ត្រូវចងចាំថាភ្នាក់ងារសុខភាពសត្វភូមិ អាចជាអ្នកនាំមេរោគតាមរយៈដៃ សំលៀកបំពាក់ និងស្បែកជើង ព្រោះ ពួកគេបានទៅព្យាបាលសត្វនៅតាមផ្ទះ កសិករជាច្រើន

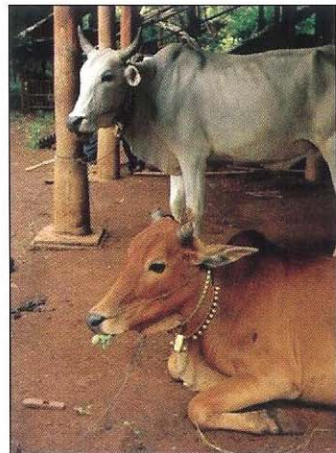
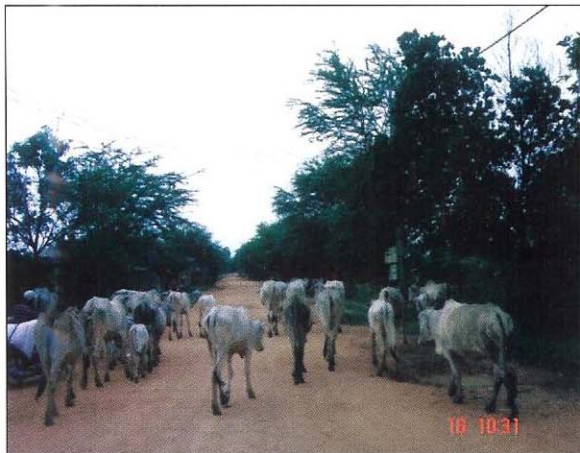

នៅពេលមានផ្ទះជំងឺរុកក្តាម ភ្នាក់ងារសុខភាពសត្វភូមិ ត្រូវព្យាយាមបញ្ចុះបញ្ចូលអ្នកភូមិឱ្យទុកគោនៅផ្ទះ



ការចិញ្ចឹមជ្រូកកុំឱ្យដើរសេរីគឺជាកត្តាមួយដ៏ល្អក្នុងការកាត់បន្ថយគ្រោះថ្នាក់ក្នុងការឆ្លងជំងឺ ដូចជាប៉េស្ត ត្រចៀកខៀវ អុតក្លាម...



មានចិញ្ចឹមលែងសេរីងាយទទួលរងជំងឺ

វីរុសដង្ហោមិនងាយឆ្លងមកមាន់ទាំងនេះបានទេ



២.៥.៤. ភ្នាក់ងារសុខភាពសត្វភូមិជូនដំណឹងដល់អ្នកភូមិ

តើមានអ្វីកើតឡើង ពេលមានជំងឺឆ្លងរាតត្បាតនៅក្នុងភូមិ?

ពេលមានផ្ទះជំងឺអុតក្តាម ដង្ហោ ប៉េស្តូជ្រូក... នៅក្នុងភូមិ ធ្វើឱ្យអ្នកភូមិបាត់បង់លុយកាក់ជាច្រើន ដោយសារ:

- ជំងឺដង្ហោធ្វើឱ្យមានងាប់ច្រើន
- ជំងឺអុតក្តាមធ្វើឱ្យគោបាត់បង់លទ្ធភាពការងារ ឬងាប់ដោយសារជំងឺសារទឹក
- ជ្រូកលែងធំឆាត់ ងាប់ ហើយកសិករចំណាយលុយកាក់លើថ្នាំព្យាបាល ដោយសារបញ្ហាជំងឺប៉េស្តូជ្រូក ។

សរុបមកនៅក្នុងភូមិបាត់បង់លុយរាប់ម៉ឺនដុល្លា !



គ្មានវិធានការទប់ស្កាត់ជំងឺរាតត្បាត ធ្វើឱ្យមានការបាត់បង់លុយកាក់ជាច្រើន!

ឥទ្ធិពលនៃការផ្ទុះជំងឺត្រូវបានបន្ថយប្រសិនបើភ្នាក់ងារសុខភាពសត្វភូមិ :

- ជូនដំណឹងដល់អ្នកភូមិពីការសង្ស័យលើជំងឺឆ្លងរាតត្បាតក្នុងភូមិ
- ពន្យល់ដល់អ្នកភូមិពីគ្រោះថ្នាក់ផ្សេងៗ
- ណែនាំអ្នកភូមិឱ្យរឹតត្បិតលើចរាចរសត្វ

- បង្ហាញដល់អ្នកភូមិឱ្យបានច្បាស់លើការព្យាបាលបង្ការ ឬវិធានការផ្សេងទៀតដែលមានប្រសិទ្ធភាព ។

កសិករធ្លាប់បានជួបប្រទះរួចទៅហើយលើបញ្ហាបាត់បង់លុយកាក់ដោយសារជំងឺដង្កោ អុតក្លាម ប៉េស្តូដ្រូក ហើយពួកគាត់នឹងស្វាគមន៍លើវិធានការការពារ !



ភ្នាក់ងារសុខភាពសត្វភូមិទទួលខុសត្រូវលើសុខភាពសត្វក្នុងភូមិ ពួកគេត្រូវបានអ្នកភូមិ រិតតែជឿជាក់ ប្រសិនបើពួកគេជូនដំណឹងបានច្បាស់លាស់

២.៥.៥. ភ្នាក់ងារសុខភាពសត្វភូមិរាយការណ៍

ភ្នាក់ងារសុខភាពសត្វភូមិរាយការណ៍ដល់ពេទ្យសត្វស្រុក

- វាជាការល្អ ប្រសិនបើជំងឺអាចត្រូវបានគេបញ្ឈប់ ឬកម្ចាត់មុនរាតត្បាតទៅកាន់ភូមិផ្សេង ដែលអាចធ្វើឱ្យកសិករសន្សំលុយកាក់បានជាច្រើន
- ឧទាហរណ៍ វាជាការពិតដែលថាការគ្រប់គ្រងជំងឺប៉េស្តូដ្រូកនៅតាមភូមិធ្វើឡើងតាមរយៈ វិធានការជីវសុវត្ថិភាព និង វ៉ាក់សាំង ឬការគ្រប់គ្រងជំងឺសារទឹកដោយសារការ ប្រើអុកស៊ីតេត្រាស៊ីក្លីន (Oxytetracycline)
- តែក្នុងកំឡុងពេលប្រជុំភ្នាក់ងារសុខភាពសត្វភូមិ ត្រូវតែធ្វើការរាយការណ៍ជូនដល់ ពេទ្យសត្វស្រុក និង ខេត្ត ព្រោះសំខាន់ដើម្បីឱ្យថ្នាក់កណ្តាលដឹងពីជំងឺដែលកំពុងកើត មាននៅក្នុង ប្រទេស និងទីកន្លែងកំពុងកើត ។

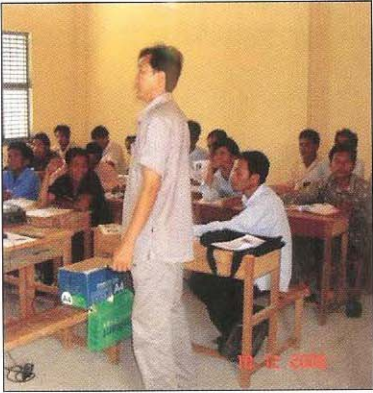

ការរាយការណ៍របស់ភ្នាក់ងារសុខភាពសត្វភូមិ
ក្នុងកំឡុងពេលប្រជុំប្រចាំខែ គឺមានសារៈ
សំខាន់ណាស់ក្នុងការជួយគូផែនទីពិចលនា
ជំងឺនៅក្នុងប្រទេស

ការគ្រប់គ្រងលើចរាចរសត្វ និងការទប់ស្កាត់ជំងឺកុំឱ្យឆ្លងទៅភូមិ ឬឃុំជិតខាងមិនមាន ភាព-
ងាយស្រួលទេ ។ ជាពិសេសនៅពេលមានផ្ទះជំងឺឆ្លងរាតត្បាត ដូចជាអុតក្តាម នោះភ្នាក់ងារ
សុខភាពសត្វភូមិតែឯងមិនអាចគ្រប់គ្រងបានទេ ដូចនេះគេត្រូវតែរាយការណ៍ជាបន្ទាន់ទៅកាន់
ពេទ្យសត្វស្រុក ដើម្បីស្វែងការជួយគាំទ្រ លើ៖

- ការចាត់វិធានការសមស្រប
- ការជូនដំណឹងដល់ភូមិ ឃុំជិតខាង...
- ការយកសំណាកចាំបាច់
- ការជូនដំណឹងដល់ការិយាល័យផលិតកម្ម និងបសុព្យាបាលខេត្ត និង វិទ្យាស្ថាន ជាតិស្រាវ
ជ្រាវបសុព្យាបាល ។

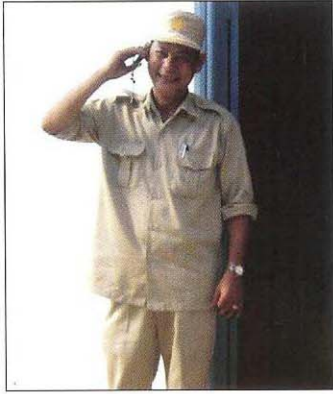

ក្នុងករណីសង្ស័យពីជំងឺអុតក្តាម ឬគ្នាសាយបក្សី ភ្នាក់ងារសុខភាពសត្វភូមិត្រូវតែរាយការណ៍
ជាបន្ទាន់ ទៅកាន់ពេទ្យសត្វស្រុក ដោយកុំរងចាំដល់ពេលប្រជុំ

ជំងឺឆ្លងរាតត្បាតគឺជាបញ្ហាជាសាធារណៈ ព្រោះវាបង្កផលប៉ះពាល់លើ :

- បរិមាណ និងគុណភាពចំណីអាហាររបស់មនុស្ស
- ប្រាក់ចំណូល និងប្រាក់សន្សំរបស់អ្នកភូមិ
- សុខភាពរបស់មនុស្ស

រចនាសម្ព័ន្ធ និងសេវាកម្មគ្រប់គ្រង ការពារ និងប្រយុទ្ធប្រឆាំងនឹងជំងឺឆ្លងរាតត្បាត ដែលមានប្រសិទ្ធភាពបំផុតគឺត្រូវមានរដ្ឋាភិបាល ពេទ្យសត្វស្រុក ការិយាល័យផលិតកម្ម និង បសុព្យាបាលខេត្ត នាយកដ្ឋានផលិតកម្ម និង បសុព្យាបាល/វិទ្យាស្ថានជាតិស្រាវជ្រាវបសុព្យាបាល ហើយបន្តមកទៀតគឺកសិករ ឬភ្នាក់ងារសុខភាពសត្វភូមិ ។

ក្នុងដំណើរការនេះ សំខាន់បំផុតទាមទារឱ្យភ្នាក់ងារសុខភាពសត្វភូមិធ្វើការរាយការណ៍ឱ្យបានទាន់ពេល ។



គ្មានវិធានការទប់ស្កាត់ជំងឺរាតត្បាត ធ្វើឱ្យមានការបាត់បង់លុយកាក់ជាច្រើន!

២.៥.៦. តាមដានការរាតត្បាតនៃជំងឺ

នៅពេលជំងឺឆ្លងរាតត្បាតកំពុងមានសកម្មភាពនៅក្នុងភូមិ សំខាន់ភ្នាក់ងារសុខភាពសត្វ ភូមិត្រូវបន្តរាយការណ៍ព័ត៌មានថ្មីៗដល់អ្នកភូមិជាប្រចាំដូចជា: ការរាតត្បាត សកម្មភាពទប់ស្កាត់ជំងឺ អនុសាសន៍ថ្មីៗ ។ល។

ការតាមដានជាប់ និងការធ្វើការរួមគ្នាយ៉ាងជិតស្និទ្ធ គឺជាកន្លឹះដ៏ល្អក្នុងការសហការជាមួយកសិករ។
 ជាមួយគ្នានោះដែរ ក្នុងករណីមានផ្ទះជីវិតឆ្លងរាតត្បាតខ្លាំង សំខាន់ពេទ្យសត្វស្រុកត្រូវជូនដំណឹង
 ដល់ភ្នាក់ងារសុខភាពភូមិមុនព័ត៌មាន និងដំណោះស្រាយថ្មីៗនៅក្នុងស្រុក ។



បន្ទាប់ពីបណ្តុះបណ្តាលឡើងវិញរយៈពេល ២ ឆ្នាំ ភ្នាក់ងារសុខភាពសត្វភូមិបានជួបប្រជុំ
 ជាមួយពេទ្យសត្វស្រុក និងការិយាល័យផលិតកម្ម និង បសុព្យាបាលខេត្តជាប្រចាំ ជាហេតុធ្វើឱ្យ
 ពួកគេងាយស្រួលចែកចាយព័ត៌មាន

៣- ប្រព័ន្ធព័ត៌មាន

៣-១- អ្វីទៅជាប្រព័ន្ធព័ត៌មាន?

ក្នុងប្រព័ន្ធព័ត៌មានរួមមានមនុស្ស និងកុំព្យូទ័ររួមជាមួយនិងកម្មវិធីជាក់លាក់។ ក្នុងនោះសម្រាប់
 មនុស្សមានដូចជា :

- ១- អ្នកដែលប្រមូលទិន្នន័យរាល់ថ្ងៃនៅតាមភូមិ គឺភ្នាក់ងារសុខភាពសត្វភូមិ
- ២- អ្នកដែលប្រមូលផ្តុំទិន្នន័យនៅតាមភូមិដាក់បញ្ចូលគ្នា គឺពេទ្យសត្វស្រុក
- ៣- អ្នកដែលទទួលខុសត្រូវបញ្ជូនទិន្នន័យគឺ ការិយាល័យផលិតកម្ម និងបសុព្យាបាលខេត្ត
- ៤- អ្នកដែលទទួលខុសត្រូវវិភាគទិន្នន័យ គឺវិទ្យាស្ថានជាតិស្រាវជ្រាវបសុព្យាបាល

**ប្រព័ន្ធព័ត៌មាននិងមិនអាចដំណើរការបានល្អទេប្រសិន
បើគ្មានការចូលរួមពីភ្នាក់ងារសុខភាពសត្វកូមី!**

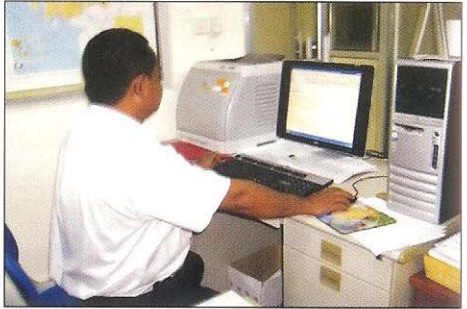

រយៈចំងាយនៃប្រព័ន្ធព័ត៌មានដ៏អ្នកក្លាយពីភូមិទៅកាន់វិទ្យាស្ថានជាតិស្រាវជ្រាវបសុព្យាបាល
(NaVRI) មានរយៈចំងាយវែង

៣.២. ហេតុអ្វីបានជាគេត្រូវការប្រព័ន្ធព័ត៌មាន?

មូលហេតុត្រូវការប្រព័ន្ធព័ត៌មានព្រោះក្រសួងកសិកម្មរុក្ខាប្រមាញ់ និងនេសាទ/នាយកដ្ឋានផលិតកម្ម
និងបសុព្យាបាល/វិទ្យាស្ថានជាតិស្រាវជ្រាវបសុព្យាបាលត្រូវការដើម្បី :

- ជូនដំណឹងត្រឡប់ទៅភូមិវិញតាមរយៈការិយាល័យផលិតកម្ម និងបសុព្យាបាលខេត្ត ពីគ្រោះ
មហន្តរាយរបស់ជំងឺឆ្លងរាតត្បាត
- រៀបចំផែនការ និងចាត់វិធានការអនុវត្តកម្មវិធីទប់ស្កាត់ជំងឺ
- ជូនដំណឹងដល់អង្គការអន្តរជាតិដូចជា អង្គការសុខភាពសត្វពិភពលោក (OIE) និង អង្គការ
ស្បៀង និងកសិកម្មនៃអង្គការសហប្រជាជាតិ (FAO) ពីដំណោះស្រាយលើ បញ្ហាជំងឺក្នុង
ប្រទេសកម្ពុជា។



ភ្នាក់ងារសុខភាពសត្វកូមីស្នើសុំឱ្យមានការផ្តល់
ព័ត៌មានថ្មីៗពីសកម្មភាពរបស់ជំងឺទើបកើតថ្មីៗ...

៣.៣. ព័ត៌មាននៅថ្នាក់ភូមិ

ឧទាហរណ៍ :

នាដើមរដូវភ្លៀង ភ្នាក់ងារសុខភាពសត្វភូមិមានការរវល់ ព្រោះជ្រូករបស់កសិករ ៣ នាក់មានបញ្ហា ដូចជាមិនស៊ីចំណី និងមានចំណុចជាំពណ៌ស្វាយក្រោមស្បែក ។

ដូចនេះភ្នាក់ងារសុខភាពសត្វភូមិ បានចុះទៅ :

- ពិនិត្យលើខ្លួនសត្វទាំងមូល ហើយកំណត់ថាជំងឺប៉េស្ត
- ព្យាបាល ហើយសរសេរកំណត់ត្រាករណីនេះបញ្ចូលទៅក្នុងសៀវភៅ ដូចជា ថ្ងៃខែសត្វ ឈឺ ចំនួនជ្រូកឈឺ រោគសញ្ញា...



ប្រព័ន្ធព័ត៌មានត្រូវការទិន្នន័យពិត ដូចនេះ អ្វីដែលសង្កេតឃើញត្រូវសរសេរទៅក្នុងសៀវភៅ (ព្រោះភ្នាក់ងារសុខភាពសត្វភូមិមិនអាចចងចាំ បានយូរហួតដល់ ២-៣ អាទិត្យនោះទេ)

ព័ត៌មានសំខាន់ៗដែលត្រូវតែរាយការណ៍ទៅកាន់ពេទ្យសត្វស្រុក មានដូចជា:

- ថ្ងៃខែផ្ទះជំងឺ
- ទីតាំង (ឈ្មោះភូមិ និងឃុំ)
- ចំនួនសត្វឈឺ និងស្លាប់
- ចំនួនសត្វសរុបក្នុងហ្វូង
- រោគសញ្ញាដែលទទួលបាន (ឈ្មោល ញី ឬចំរុះ)
- អាយុ (សត្វក្មេង ឬពេញវ័យ)
- រោគសញ្ញាគ្លីនិក ។

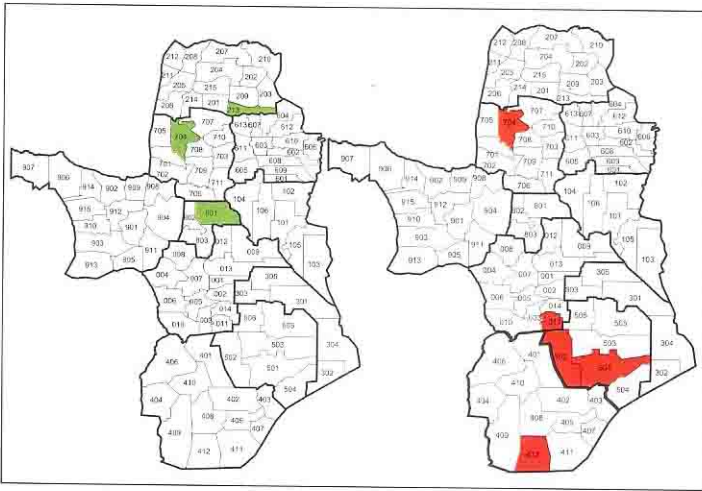

ក្នុងឆ្នាំ ២០០៩ វិទ្យាស្ថានជាតិស្រាវជ្រាវរបស់ព្រះរាជាណាចក្រកម្ពុជា (NaVRI) អាចគូសផែនទីកំណាងជំងឺ ដូចជាករណីជំងឺប្រេស្ត (ពណ៌បៃតង) និងអុតក្លាម (ពណ៌ក្រហម) ដែលកើតមាននៅខេត្តតាកែវ អរគុណចំពោះរបាយការណ៍ដ៏ច្បាស់លាស់ !

៣.៤. ព័ត៌មាននៅថ្នាក់ស្រុក

- ភ្នាក់ងារសុខភាពសត្វភូមិចូលរួមប្រជុំប្រចាំខែនៅការិយាល័យពេទ្យសត្វស្រុក ហើយ នឹង រាយការណ៍ពីករណីជំងឺប្រេស្តជ្រូក (CSF)...
- ភ្នាក់ងារសុខភាពសត្វភូមិទាំងអស់ត្រូវតែរាយការណ៍ពីស្ថានភាពជំងឺដែលកើតមាន ក្នុងខែ កន្លងមក
- ពេទ្យសត្វស្រុកធ្វើការកត់ត្រាសង្ខេបបញ្ចូលក្នុងតារាងរាល់ករណីជំងឺឆ្លងរាតត្បាតក្នុងស្រុក ដែលបានរាយការណ៍ ។



ភ្នាក់ងារសុខភាពសត្វភូមិចូល រួមប្រជុំប្រចាំខែ នៅការិយាល័យពេទ្យសត្វស្រុក

៣.៥. ព័ត៌មាននៅថ្នាក់ខេត្ត

- ពេទ្យសត្វស្រុកចូលរួមប្រជុំប្រចាំខែនៅការិយាល័យផលិតកម្ម និងបសុព្យាបាលខេត្ត
- ពេទ្យសត្វស្រុកលើកជាអនុសាសន៍ និងផ្តល់ទំរង់ថតចម្លង ដែលបំពេញជាមួយភ្នាក់ងារសុខភាពសត្វភូមិ
- បុគ្គលិកការិយាល័យពេទ្យសត្វខេត្ត ដែលទទួលបានការបណ្តុះបណ្តាលពីវិទ្យាស្ថានជាតិស្រាវជ្រាវបសុព្យាបាល និងបញ្ជូលរាល់ទិន្នន័យទៅក្នុងកុំព្យូទ័រតាមកម្មវិធីមួយហៅថា TAD info system (ប្រព័ន្ធនេះត្រូវបានបង្កើតឡើងដោយអង្គការ FAO ដើម្បីជាការសំរួលដល់ការធ្វើរបាយការណ៍) ។

ពេទ្យសត្វស្រុកអាចទទួលព័ត៌មានពីការិយាល័យផលិតកម្ម និងបសុព្យាបាលខេត្តពីស្ថានភាពនៅក្នុងខេត្ត និង ប្រទេសទាំងមូល!



បុគ្គលិកការិយាល័យផលិតកម្ម និងបសុព្យាបាលខេត្ត បញ្ជូលទិន្នន័យពីការអង្កេតតាមដានទៅក្នុងកុំព្យូទ័រ ដោយប្រើកម្មវិធី (TAD)

៣.៦. ព័ត៌មាននៅថ្នាក់ជាតិ

- ការិយាល័យផលិតកម្ម និងបសុព្យាបាលខេត្ត ធ្វើរបាយការណ៍ប្រចាំខែផ្ញើទៅវិទ្យាស្ថានជាតិស្រាវជ្រាវបសុព្យាបាល ដែលជាអ្នកទទួលខុសត្រូវក្នុងនាយកដ្ឋាន ដើម្បីប្រមូលរាល់ទិន្នន័យស្តីពីសុខភាពជង្គីក្នុងប្រទេសកម្ពុជា

- វិទ្យាស្ថានជាតិស្រាវជ្រាវបសុព្យាបាលគឺជាថ្នាក់កណ្តាល (បេះដូង) នៃការអង្កេតតាមដានជំងឺសត្វនៅកម្ពុជា
- បច្ចុប្បន្ននេះការិយាល័យពេទ្យសត្វខេត្តអាចបញ្ជូនព័ត៌មានទាំងនេះតាមអ៊ីនធឺណែត ជាមួយកម្មវិធី TAD info ។



វិទ្យាស្ថានជាតិស្រាវជ្រាវបសុព្យាបាលមានទីតាំងនៅក្នុងនាយកដ្ឋានផលិតកម្ម និងបសុព្យាបាល នាក្រុងភ្នំពេញ

វិទ្យាស្ថានជាតិស្រាវជ្រាវបសុព្យាបាលត្រូវបន្ថែមព័ត៌មានខ្លះទៅក្នុងប្រព័ន្ធព័ត៌មាន ដើម្បី បង្ហាញរូបភាពច្បាស់លាស់ពីស្ថានភាពនៅក្នុងប្រទេសមានដូចជា :

- លទ្ធផលរោគវិនិច្ឆ័យនៅតាមភូមិ និងតេស្តឈាម និងលទ្ធផលពិសកម្មភាពផ្សេងៗ ដូចជាការអង្កេតនៅទីសត្វយាង និងទីផ្សារ
- ការដឹងច្បាស់លាស់ពីទីតាំងភូមិសាស្ត្ររបស់កសិដ្ឋាន ឬភូមិមានផ្ទះជំងឺគឺដើម្បីងាយស្រួលត្រួតពិនិត្យ
- លទ្ធផលវិភាគនៅមន្ទីរពិសោធន៍ (ឈាមសត្វមានជំងឺ) ។



វិទ្យាស្ថានជាតិស្រាវជ្រាវបសុព្យាបាល
 មានបំពាក់សំភារៈមន្ទីរពិសោធន៍ ដើម្បី
 ធ្វើការវិភាគ និងប្រកាសពីជំងឺឆ្លង
 រាតត្បាត ដូចជាផ្តាសាយបក្សី អុតក្លាម
 ប៉េស្តូឡិក... លទ្ធផលវិភាគឃើញត្រូវ
 បានគេបញ្ជូលទៅក្នុងប្រព័ន្ធព័ត៌មាន

វិទ្យាស្ថានជាតិស្រាវជ្រាវបសុព្យាបាលត្រូវតែផ្តល់ព័ត៌មានច្បាស់លាស់ និងថ្មីៗស្តីពីស្ថាន ភាព
 ក្នុងប្រទេសទៅកាន់ :

- នាយកដ្ឋានផលិតកម្ម និងបសុព្យាបាល/ក្រសួងកសិកម្ម រុក្ខាប្រមាញ់ និងនេសាទ ដើម្បីសរ
 ចិត្តធ្វើយុទ្ធនាការចាក់វ៉ាក់សាំង ហាមឃាត់ចរាចរសត្វ ។ល ។
- ការិយាល័យផលិតកម្ម និងបសុព្យាបាលខេត្ត ដើម្បីឱ្យប្រាកដថាពេទ្យសត្វស្រុក និងភ្នាក់
 សុខភាពសត្វភូមិ ដែលកំពុងធ្វើការនៅតាមភូមិមានការយល់ដឹងច្បាស់ពីគ្រោះ មហន្តរាយ
 ជំងឺទាំងនោះ និងរាយការណ៍បន្ត ។



វិទ្យាស្ថានជាតិស្រាវជ្រាវ បសុព្យាបាល
 ជាកន្លែងមួយងាយ ស្រួលទំនាក់ទំនង
 ក្នុងការទំនាក់ទំនង គឺប្រមូល និងវិភាគព័ត៌មាន
 និង ជូនដំណឹងដល់អ្នកពាក់ព័ន្ធនឹង
 សុខភាពសត្វទាំងអស់

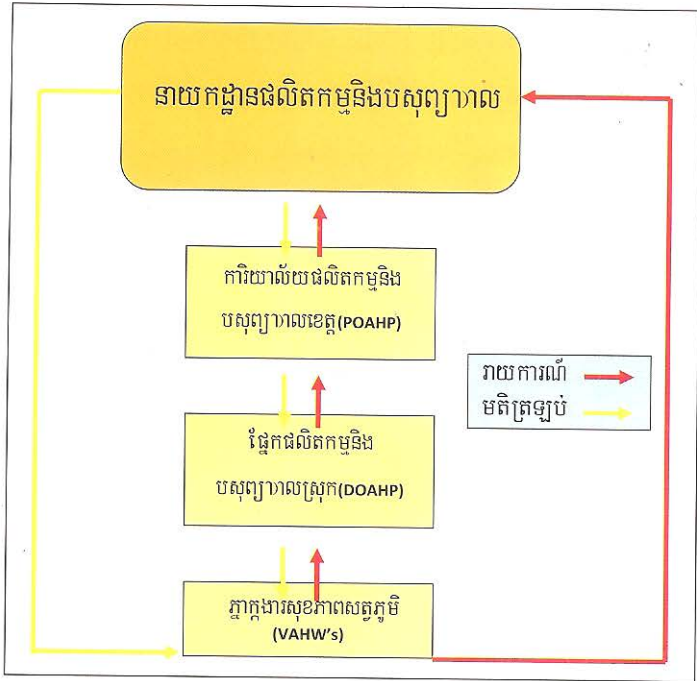

ករណីលើកលែង: ក្នុងករណីមានជំងឺផ្តាសាយបក្សីផ្ទះឡើង ភ្នាក់ងារសុខភាពសត្វភូមិត្រូវទូរស័ព្ទរាយការណ៍ផ្ទាល់ទៅកាន់លេខបន្ទាន់!

- ភ្នាក់ងារសុខភាពសត្វភូមិរាយការណ៍ទៅកាន់ពេទ្យសត្វស្រុក
- ពេទ្យសត្វស្រុករាយការណ៍ទៅកាន់ការិយាល័យផលិតកម្ម និង បសុព្យាបាលខេត្ត
- ការិយាល័យផលិតកម្ម និងបសុព្យាបាលខេត្ត រាយការណ៍ទៅកាន់នាយកដ្ឋានផលិតកម្ម និងបសុព្យាបាល ។

៣.៧. ប្រព័ន្ធព័ត៌មាននៅថ្នាក់អន្តរជាតិ

- កម្ពុជាជាសមាជិករបស់អង្គការសុខភាពសត្វពិភពលោក (OIE) ហើយត្រូវតែបញ្ជូនព័ត៌មានទៅកាន់អង្គការនេះ
- អង្គការសុខភាពសត្វពិភពលោក (OIE) ជាអង្គការអន្តរជាតិដែលទទួលខុសត្រូវលើការអង្កេតតាមដាន និងប្រមូលព័ត៌មានស្តីពីជំងឺឆ្លងរាតត្បាតនៅទូទាំងពិភពលោក

- អង្គការសុខភាពសត្វពិភពលោក (OIE) ផ្តល់ជាអនុសាសន៍ ផែនទីជូនដល់សមាជិកទាំងអស់ (១៧៣ ប្រទេស) ពិចលនារបស់ជំងឺឆ្លងរាតត្បាតទូទាំងពិភពលោក
- កម្ពុជាអាចដឹងពីស្ថានភាពជំងឺនៅថៃ វៀតណាម ឡាវ... ហើយអាចការពារគ្រោះថ្នាក់ទាំងនេះបាន ។

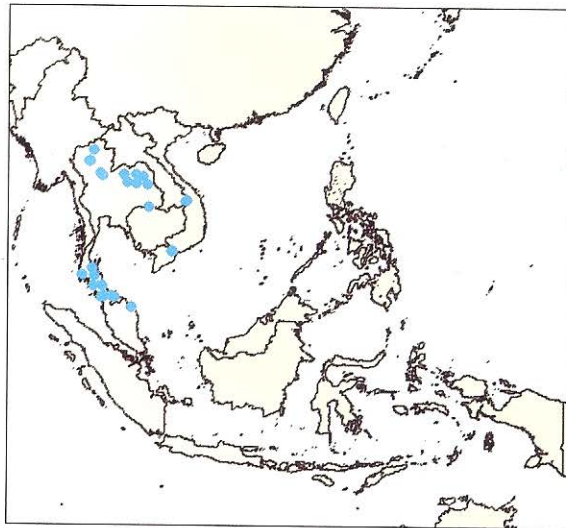

ផែនទីបោះពុម្ពដោយអង្គការសុខភាពសត្វពិភពលោក (OIE) ស្តីពីស្ថានភាពជំងឺអុតក្តាម (ប្រភេទ អា) ក្នុងតំបន់

៣.៨. ប្រព័ន្ធព័ត៌មាន (ផ្លូវកាត់)

ករណីជំងឺអុតក្តាម (FMD)

- ជំងឺអុតក្តាមគឺជាជំងឺឆ្លងរាតត្បាតខ្លាំង និងបង្កផលប៉ះពាល់ខ្លាំងលើសេដ្ឋកិច្ច
- ភ្នាក់ងារសុខភាពសត្វមិត្តរវាងការណ៍ជាបន្ទាន់ដល់ពេទ្យសត្វស្រុក ហើយមិនត្រូវជំរុញការចរាចរណ៍សត្វដល់ពេលប្រជុំឡើយ
- ប្រសិនបើមិនមានការចាក់វ៉ាក់សាំងទេ នោះជំងឺនឹងអាចរាតត្បាតក្នុងកំឡុងពេលពី ២-៧ ថ្ងៃ បន្ទាប់ ។

**ភ្នាក់ងារសុខភាពសត្វកូមិជួប ឬទូរស័ព្ទទៅកាន់ពេទ្យសត្វស្រុកជាបន្ទាន់
បន្ទាប់ពីកំណត់ថាជំងឺអ្នកក្លាយ !**

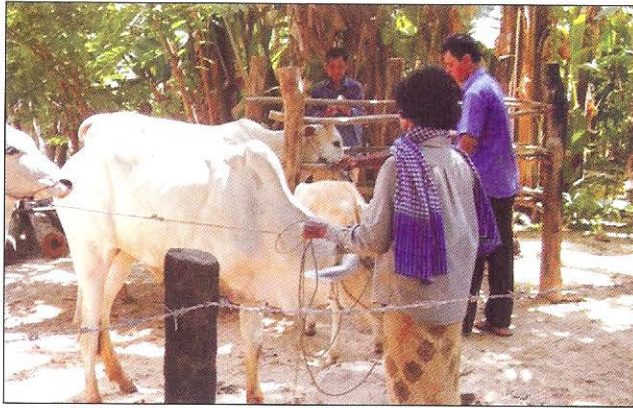

ការចាក់វ៉ាក់សាំងដល់គោនៅភូមិជិតខាង មុនពេលវិវិសទៅដល់ នាំឱ្យគេការពារសត្វបាន

ករណីជំងឺផ្តាសាយបក្សី (Bird Flu)

- ពេលសង្ស័យថាមានជំងឺផ្តាសាយបក្សី គេត្រូវរាយការណ៍ផ្ទាល់ទៅកាន់វិទ្យាស្ថានជាតិ
ស្រាវជ្រាវបសុព្យាបាលជាបន្ទាន់
- វិទ្យាស្ថានជាតិស្រាវជ្រាវបសុព្យាបាលមានលេខបន្ទាន់ ហើយភ្នាក់ងារសុខភាពសត្វកូមិ
អាចទូរស័ព្ទរាល់ពេលរាល់ថ្ងៃ មានដូចខាងក្រោម :
- ០១២ ៨៣៣ ៧៩៥
- ០១២ ២១៤ ៩៧០



ឥឡូវនេះស្ថានភាពជំងឺហាក់ដូចជាស្ងប់ស្ងាត់
តែភ្នាក់ងារសុខភាពសត្វកូមិ មិនត្រូវមើលស្រាល
ពីគ្រោះថ្នាក់នៃជំងឺផ្តាសាយបក្សីឡើយ
ហើយត្រូវតែរាយការណ៍ជាបន្ទាន់!

សូមចងចាំថា: រាល់ព័ត៌មានត្រូវបានបញ្ជូនទៅវិទ្យាស្ថានជាតិស្រាវជ្រាវរបស់សុព្យាបាលឱ្យ ចំពោះទាន់ពេលវេលា ដូចនេះសូមកុំស្នាក់ស្នើរក្នុងការទំនាក់ទំនងទូរស័ព្ទលេខបន្ទាន់ ។

៤. ការអង្កេតតាមដាន + ប្រព័ន្ធព័ត៌មាន = ការទទួលខុសត្រូវ

៤.១. មូលដ្ឋានគ្រឹះ

- ប្រសិនបើគេសង្កេតឃើញជំងឺទាន់ពេល នោះគេអាចមានលទ្ធភាពបញ្ឈប់ការរាត្រាតរបស់ជំងឺ និងអាចជួយកាត់បន្ថយគ្រោះថ្នាក់ទៅលើផលិតកម្មសត្វ ដូចជាខាតបង់លុយកាក់ និងគ្រោះថ្នាក់សុខភាពមនុស្ស ។
- នាយកដ្ឋានផលិតកម្ម និងបសុព្យាបាល/ក្រសួងកសិកម្ម រុក្ខាប្រមាញ់ និងនេសាទ ជាអ្នកទទួលខុសត្រូវក្នុងការគ្រប់គ្រងបញ្ហានេះឱ្យបានមុនសភាពការណ៍ ។

ការអង្កេតតាមដានល្អ គឺបានមកពីការអង្កេតទាន់សភាពការណ៍!

ប្រព័ន្ធព័ត៌មានដែលមានប្រសិទ្ធភាពជួយសំរួលដល់រដ្ឋាភិបាលឱ្យឆ្លើយតបទាន់សភាពការណ៍!



ការឆ្លើយតបទាន់សភាពការណ៍លើការការពារជំងឺអុតក្លាមគោមានសារៈសំខាន់ដល់សន្តិសុខស្បៀងនៅកម្ពុជា

៤.២. អ្នកណាជាអ្នកចាត់វិធានការ?

- ប្រកាស ជាអនុសាសន៍ដែលធ្វើឡើងដោយថ្នាក់ក្រសួង

- តែការអនុវត្តន៍ត្រូវបានធ្វើឡើងដោយ:

- វិទ្យាស្ថានជាតិស្រាវជ្រាវបសុព្យាបាលធ្វើការអង្កេត
- ពេទ្យសត្វខេត្ត/ស្រុកត្រួតពិនិត្យ លើចរាចរសត្វ និងវិធានការបសុពេទ្យ
- ភ្នាក់ងារសុខភាពសត្វភូមិ អនុវត្តវិធានការជីវសុវត្ថិភាពនៅតាមមូលដ្ឋាន ។



កូនទឹរបស់ភ្នាក់ងារសុខភាពសត្វភូមិក្នុងពេលមានផ្ទះជីវិតសាយបក្សីគឺវិវត្តតែមានសារៈសំខាន់
 ពួកគេជាអ្នកទទួលខុសត្រូវអនុវត្តភ្លាមៗ ព្រោះពួកគេទទួលបានការបណ្តុះបណ្តាល
 និងជាអ្នករស់នៅក្នុងភូមិ

៤.៣. តើមានសកម្មភាពអ្វីខ្លះ?

៤.៣.១. យុទ្ធនាការផ្តល់ព័ត៌មាន:

នៅពេលមានជំងឺឆ្លងរាតត្បាតបង្កគ្រោះថ្នាក់ខ្លាំង រាជរដ្ឋាភិបាលសម្រេចចេញយុទ្ធនាការផ្តល់
 ព័ត៌មានស្តីពីគ្រោះថ្នាក់ និងវិធានការការពារតាម :

- ទូរទស្សន៍
- ការចាក់ផ្សាយតាមវិទ្យុ
- កាសែត

- ការប្រជុំផ្តល់ព័ត៌មាន
- ការចែកខិត្តប័ណ្ណផ្សព្វផ្សាយទៅកាន់តំបន់គោលដៅ
- ការចែកក្រដាសបិទផ្សព្វផ្សាយដល់អ្នកភូមិ... ។



ការចែកក្រដាសបិទដល់អ្នកភូមិ ដើម្បីផ្សព្វផ្សាយពីគ្រោះថ្នាក់ជំងឺអុតក្លាម។
យុទ្ធនាការផ្តល់ព័ត៌មាន អាចត្រូវបានគេរៀបចំធ្វើនៅក្នុងពេលមានអង្កេតតាមដាន
និងប្រព័ន្ធព័ត៌មាន នោះគឺជាវិធានការដ៏ល្អមួយ



ផ្ទាំងរូបភាពផ្សព្វផ្សាយពីជំងឺ ផ្តាសាយបក្សី
ត្រូវបានចែកទៅឱ្យឈ្មួញលក់មាន់

ការប្រជុំផ្តល់ព័ត៌មាន ដល់អ្នកភូមិ



៤.៣.២. ការអង្កេតតាមដាន (១)

នៅពេលមានជំងឺផ្ទុះឡើងនៅក្នុងភូមិ សំខាន់គេត្រូវដឹងពីប្រភព និងផ្លូវនៃការរាតត្បាត ដូចនេះ គេត្រូវធ្វើការអង្កេតតាមដាន ។

ក្រុមពេទ្យសត្វខេត្ត ឬក្រុមសិក្សាជំងឺឆ្លងរាតត្បាតរបស់វិទ្យាស្ថានជាតិស្រាវជ្រាវបសុព្យាបាល និងចុះទៅដល់ភូមិដើម្បីសំភាសន៍អ្នកភូមិ ប្រមូលសំណាក ដើម្បីសិក្សាពីជំងឺឱ្យកាន់តែច្បាស់ ។

ការយល់ដឹងច្បាស់លាស់ពីការរាតត្បាតជំងឺគឺស្ទើរនឹងការការពារបានល្អ !

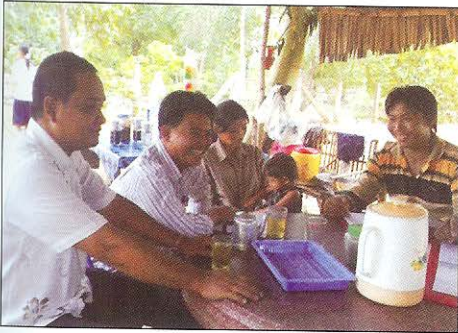

ការអង្កេតតាមដានជំងឺនៅក្នុង ភូមិ ចាប់ផ្តើមឡើងដោយការសំភាសន៍កសិករ។ ការអង្កេតត្រូវគឺត្រូវមានការសម្រប សម្រួលពីវិទ្យាស្ថានជាតិស្រាវជ្រាវបសុព្យាបាល បន្ទាប់ពីគេជូនដំណឹងពីសង្កេត ឃើញមានជំងឺ

៤.៣.២. ការអង្កេតតាមដាន (២)

- ជូនកាលសត្វខ្លះជាអ្នកផ្ទុកមេរោគ តែពួកវាមិនឈឺទេ
- តែ "សត្វផ្ទុកជំងឺ" អាចធ្វើការចម្លងទៅសត្វផ្សេងទៀត
- វិទ្យាស្ថានជាតិស្រាវជ្រាវបសុព្យាបាលនឹងប្រមូលយកសំណាក ដើម្បីវិភាគរកមើលមេរោគលើ សត្វដែលមានសុខភាពល្អ តាមរយៈការធ្វើតេស្តឈាម ។

ការអង្កេតឃើញជំងឺបង្កដោយរយៈការអង្កេតតាមដានល្អ រួមនឹងប្រព័ន្ធព័ត៌មានមានប្រសិទ្ធ ភាពនឹងជួយ សំរួលដល់ការអង្កេតតាមដាន។

ទាមទារមានសុខភាពល្អ តែវាអាចផ្ទុក វីរុស H₅N₁, ហើយអាចធ្វើការចម្លងទៅមាន់។ វិទ្យាស្ថានជាតិ ស្រាវជ្រាវបសុព្យាបាល នឹងយកឈាមពីទាដើម្បី វិភាគរកមើលវីរុស តែ២ សប្តាហ៍ ក្រោយពេលផ្ទុះជំងឺវីរុស នឹងរលាយបាត់។



៤.៣.៣. ហាមឃាត់ចរាចរសត្វ (១)

ការធ្វើចរាចរសត្វឈឺគឺជាសកម្មភាពមួយដែលធ្វើឱ្យមានការរាតត្បាតជំងឺដ៏ខ្លាំងក្លា។ ការហាមឃាត់ការធ្វើចរាចរសត្វក្នុងកំឡុងពេលផ្ទះជំងឺគឺជាវិធានការការពារ និងទប់ស្កាត់ការឆ្លងរាតត្បាតរបស់ជំងឺដ៏មានប្រសិទ្ធភាពមួយ ដូចនេះ ៖

- ភ្នាក់ងារសុខភាពសត្វភូមិត្រូវពន្យល់ដល់អ្នកភូមិកុំឱ្យធ្វើចរាចរសត្វក្នុងពេលមានផ្ទះជំងឺ ឆ្លងរាតត្បាត
- ភ្នាក់ងារសុខភាពសត្វភូមិ និងប្រធានភូមិអាចហាមឃាត់មិនឱ្យឈ្នួញកណ្តាល ឬអ្នកបរទេស គោចូលមកក្នុងភូមិ ។



គោអាចសាយភាយវីរុសអុតក្តាមតាមភូមិ បើទោះជាផ្ទះជំងឺណាក៏កាលសម្លឹកដោយដូចនេះប្រធានភូមិអាចចាត់វិធានការបានសមស្រប ប្រសិនបើមានដំណឹងមកដល់ទាន់ពេល

រដ្ឋាភិបាលអាចចេញប្រកាស ៖

- ហាមឃាត់ចរាចរសត្វដូចជា៖
 - គោក្នុងករណីផ្ទះជំងឺអុតក្តាម
 - មានក្នុងករណីមានផ្ទះជំងឺផ្តាសាយបក្សី
- រៀបចំត្រួតពិនិត្យចរាចរសត្វ ដូចនេះមន្ត្រីពេទ្យសត្វត្រូវប្រាកដថាឈ្នួញកណ្តាលមិនបានដឹកជញ្ជូនសត្វឈឺ

- ការហាមឃាត់ ឬត្រួតពិនិត្យចរាចរសត្វអាចធ្វើនៅ
 - ព្រំប្រទល់ខេត្ត
 - ព្រំប្រទល់ប្រទេស



នៅចំណុចត្រួតពិនិត្យ មន្ត្រីពេទ្យសត្វអាចត្រួតពិនិត្យចរាចរសត្វពីប្រទេសជិតខាង វាជាការទទួលខុសត្រូវលើប្រព័ន្ធព័ត៌មានល្អ

៤.៣.៤. យុទ្ធនាការចាក់វ៉ាក់សាំង

ជំងឺសត្វខ្លះអាចត្រូវបានបញ្ឈប់ ប្រសិនបើក្រសួងកសិកម្ម រុក្ខាប្រមាញ់ និងនេសាទ នាយក ផលិតកម្ម និងបសុព្យាបាលអនុវត្តយុទ្ធនាការចាក់វ៉ាក់សាំងជាបន្តាន់ បន្ទាប់ពីសង្កេតឃើញសត្វឈឺ ។ ពេទ្យសត្វខេត្ត/ស្រុកជាអ្នកអនុវត្តលើយុទ្ធនាការចាក់វ៉ាក់សាំងដោយចាក់ជារង្វង់ព័ទ្ធជុំវិញភូមិផ្ទះជំងឺ ឧទាហរណ៍ ដូចជា ជំងឺអុតក្តាម ហើយនាយកដ្ឋានផលិតកម្ម និង បសុព្យាបាល ត្រូវមានវ៉ាក់សាំងទ្រី វ៉ាឡង់សមស្របដើម្បីបញ្ឈប់សកម្មភាពរាតត្បាតនេះ ។

យុទ្ធនាការចាក់វ៉ាក់សាំងខ្លះត្រូវបានរៀបចំដោយក្រសួងកសិកម្ម រុក្ខាប្រមាញ់ និង នេសាទ និង នាយកផលិតកម្ម និងបសុព្យាបាលផ្ទាល់ ជាពិសេសក្នុងតំបន់ដែលទទួលបានប្រាក់ថ្នាក់របស់ជំងឺឆ្លង រាតត្បាតធ្ងន់ធ្ងរជាប្រចាំ ដូចជាជំងឺសារទឹក ។



ប្រព័ន្ធផ្តល់ព័ត៌មានល្អគឺ មានសារៈសំខាន់ណាស់ សម្រាប់ដឹងពីតំបន់ដែលមានគ្រោះថ្នាក់ ដោយសារជំងឺសារទឹកធ្ងន់ធ្ងរ និងដើម្បីរៀបចំយុទ្ធនាការចាក់រ៉ាក់សាំង ព្រោះគេគ្មានរ៉ាក់សាំងបំប៉ងគ្រប់គ្រាន់សម្រាប់ប្រទេសទាំងមូលនោះទេ!

៤.៣.៥. សម្លាប់សត្វចោល

ជំងឺខ្លះមានការឆ្លងរាតត្បាតខ្លាំង ហើយមិនអាចមានរ៉ាក់សាំងការពារ ដូចនេះគេត្រូវធ្វើការសម្លាប់សត្វចោល ។ វិធីសាស្ត្រដ៏ល្អសម្រាប់បញ្ឈប់ជំងឺនេះគឺត្រូវតែសម្លាប់សត្វដែលឈឺ ឬសត្វដែលប៉ះពាល់ផ្ទាល់ជាមួយសត្វឈឺ (ក្នុងហ្វូងជាមួយ) ព្រោះពួកវាទំនងជាមានមេរោគ សម្លាប់ ។

ការសម្រេចចិត្តសម្លាប់សត្វចោលនេះធ្វើឡើងដោយក្រសួងកសិកម្ម រុក្ខាប្រមាញ់ និងនេសាទ/នាយកដ្ឋានផលិតកម្ម និងបសុព្យាបាល ។



ប្រសិទ្ធភាពនៃការសម្លាប់សត្វចោលមានកម្រិត ហើយអាចមានលទ្ធភាពបញ្ឈប់ជំងឺបានតែក្នុងករណីជំងឺចាប់ផ្តើមដំបូងប៉ុណ្ណោះ ហើយរួមជាមួយនឹងការមានព័ត៌មានច្បាស់លាស់ និង ឆាប់រហ័សទៅដល់វិទ្យាស្ថានជាតិស្រាវជ្រាវបសុព្យាបាលប៉ុណ្ណោះ!

៥. បញ្ហាដែលភ្នាក់ងារសុខភាពសត្វភូមិប្រឈមមុខក្នុងពេលអនុវត្តការអង្កេត តាមដាន/រាយការណ៍

៥.១. ខ្វះការរាយការណ៍

៥.១.១. កសិករមិនរាយការណ៍ដល់ភ្នាក់ងារសុខភាពសត្វភូមិ :

បញ្ហានេះអាចកើតឡើងដោយសារ :

- ពួកគេធ្លាប់ជួបប្រទះបញ្ហាសត្វស្លាប់ច្រើន ជាពិសេសមាន (ជួនកាលពួកគាត់មិនជឿ ថាជំងឺផ្តាសាយបក្សីអាចសម្លាប់មនុស្សនោះទេ)
- ពួកគេមិនជឿថាភ្នាក់ងារសុខភាពសត្វភូមិអាចជួយសំរាលបញ្ហាជំងឺបានទេ (ពួកគេមិនទុកចិត្ត ព្រោះភ្នាក់ងារសុខភាពសត្វភូមិមិនមានលទ្ធភាពគ្រប់គ្រាន់)
- នៅតាមភូមិ ពួកគេមិនដែលគិតពិតម្តែនៃការបាត់បង់ក្នុងពេលសត្វឈឺឡើយ ។



ជាទូទៅ ៩០ % នៃអ្នកចិញ្ចឹមមានជាលក្ខណៈគ្រួសារគឺមានអត្រាស្លាប់របស់មាន់ខ្ពស់ ហើយធ្វើឱ្យខាតបង់លុយកាក់។ ហេតុអ្វីបានជាគេមិនរាយការណ៍ ?

៥.១.២. កសិករលាក់ព័ត៌មាន:

មូលហេតុដែលនាំឱ្យកសិករលាក់ព័ត៌មាន ព្រោះ :

- ពួកគាត់មិនចង់ឱ្យអ្នកភូមិផ្សេងទៀតដឹងពីការផ្ទុះជំងឺនៅក្នុងកសិដ្ឋានរបស់ពួកគាត់
- ពួកគាត់ចង់លក់សត្វឱ្យបានឆាប់នៅពេលសត្វផ្សេងទៀតមិនទាន់ឈឺ ហើយគាត់ខ្លាចឈ្នួញបញ្ជុះតម្លៃ ជាពិសេសជំងឺបៀសជ្រូក

- ពួកគាត់ខ្លាចមានបញ្ហាជាមួយអាជ្ញាធរក្រោយពេលរាយការណ៍ ដូចជាការសម្លាប់សត្វ ចោល ពេលមានផ្ទះជំងឺផ្តាសាយបក្សី ។

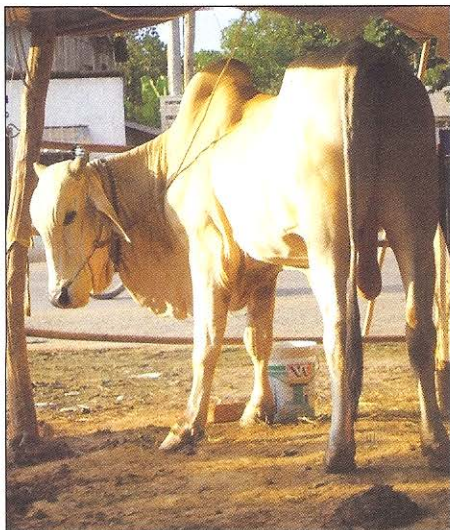

កសិករមានអំណាចនៅពេលសត្វធំធេង និងមានសុខភាពល្អ គឺមិនមែនសត្វឈឺនោះទេ!

៥.១.៣. ភ្នាក់ងារសុខភាពសត្វភូមិស្នាក់ស្ទើរក្នុងការរាយការណ៍

- ភ្នាក់ងារសុខភាពសត្វភូមិ ដឹងពីពាក្យចោមអារាមពីសកម្មភាពភ្នាក់ងារក្នុងភូមិ តែពួកគាត់គ្មានផលប្រយោជន៍ ហើយមិនចង់ចំណាយពេលវេលា ឬសំរាំងឥតប្រយោជន៍ ដើម្បីអង្កេតបន្តទៀត
- ភ្នាក់ងារសុខភាពសត្វភូមិមិនយល់ច្បាស់ពីសារៈសំខាន់នៃការរាយការណ៍ពីជំងឺ
- ប្រសិនបើរាយការណ៍ពីករណីជំងឺច្រើនពេកនៅក្នុងភូមិ តើមានន័យថាភ្នាក់ងារសុខភាពសត្វភូមិអសមត្ថភាពឬ?
- ភ្នាក់ងារសុខភាពសត្វភូមិខ្លាចមានផលប៉ះពាល់ ឬបញ្ហាជាមួយពេទ្យសត្វស្រុក ឬខេត្ត នៅពេលទូរស័ព្ទរាយការណ៍ទៅលេខបន្ទាន់ពីជំងឺឆ្លងរាតត្បាតដូចជា ផ្តាសាយបក្សី អុតក្តាម ។



ភ្នាក់ងារសុខភាពសត្វមានការរស់ ពួកគេជាអ្នក
ព្យាបាលសត្វ តែក៏ជាកសិករផងដែរ
ដូចនេះត្រូវការពេលវេលាថែរក្សាគ្រួសារទាំងមូល

៥.១.៤. ស្ថានភាពរបស់ភ្នាក់ងារសុខភាពសត្វភូមិក្នុងភូមិ

ស្ថានភាពរបស់ភ្នាក់ងារសុខភាពសត្វភូមិ គឺជាបញ្ហាចោទមួយ ព្រោះថា :

- ភ្នាក់ងារសុខភាពសត្វភូមិរស់នៅក្នុងភូមិ ដូចនេះពួកគាត់ក៏ជាកសិករដែរ
- ភ្នាក់ងារសុខភាពសត្វភូមិអាចរកចំណូលបានពីសកម្មភាពសេវាកម្មរបស់ពួកគាត់ ជា ពិសេស ប្រសិនបើអ្នកភូមិនៅតែទូរស័ព្ទហៅពួកគាត់ឱ្យព្យាបាលសត្វ
- ភ្នាក់ងារសុខភាពសត្វភូមិមិនមានអំណាចប្រឈមមុខជាមួយអ្នកភូមិ ឬប្រធានភូមិបានឡើយ ។

ភ្នាក់ងារសុខភាពសត្វភូមិមិនអាចរាយការណ៍ប្រឆាំងនឹងបំណងរបស់អ្នកភូមិឡើយ!



ការចងមិត្តភាពជាមួយអ្នកភូមិគឺជាកិច្ចការដ៏
សំខាន់សម្រាប់ភ្នាក់ងារសុខភាពសត្វភូមិ

៥.១.៥. លំបាកក្នុងការធ្វើរោគវិនិច្ឆ័យ

- ជំងឺខ្លះបង្ហាញរោគសញ្ញាសាមញ្ញ (អុតក្តាម) ហើយខ្លះទៀតមានការលំបាកក្នុងការធ្វើរោគវិនិច្ឆ័យ (ប៉េស្តូដ្រូក)
- ក្នុងករណីមានអត្រាស្លាប់ស្រួចស្រាវ ជាទូទៅមិនមានរោគសញ្ញាលេចឡើងឡើយ ដូចជាជំងឺផ្តាសាយបក្សី
- វាមិនមែនជាការធម្មតាទេសម្រាប់ការពិនិត្យសត្វស្លាប់ ព្រោះពួកគេមិនបានព្យាបាល ត្រូវធ្វើរោគវិនិច្ឆ័យ ឧទាហរណ៍ដូចជាជំងឺប្លូសខ្យល់
- ភ្នាក់ងារសុខភាពសត្វភូមិមិនអាចវះកាត់សាកសពសត្វឡើយ ព្រោះកសិករចង់លក់សត្វទាំងមូលទៅឱ្យឈ្មួញកណ្តាល ។



ជំងឺប៉េស្តូដ្រូក ជួនកាលមានតែរោគសញ្ញាគ្រុនក្តៅខ្លាំង និងឈឺយូរថ្ងៃ។ ការវះកាត់សាកសពសត្វធ្វើឱ្យគេមើលឃើញនូវស្នាមអុចៗជាំឈាមនៅតម្រងនោម។

៥.១.៦. កម្សៅខាងប្រព័ន្ធព័ត៌មាន

- ភ្នាក់ងារសុខភាពសត្វភូមិទទួលបានអនុសាសន៍ត្រឡប់មកវិញបានតិចតួចពីថ្នាក់ ស្រុក/ខេត្ត ពីការអង្កេតតាមដាន
- ភ្នាក់ងារសុខភាពសត្វភូមិមិនសប្បាយចិត្តនឹងការរាយការណ៍ ប្រសិនបើពួកគេមិនឃើញមានប្រសិទ្ធភាពលើការអង្កេតតាមដានតបមកដល់ថ្នាក់ភូមិវិញនោះ
- ប្រសិនបើបាយការណ៍ពីការអង្កេតតាមដានមិនត្រូវបានប្រមូលជាប្រចាំទេ នោះសារៈសំខាន់ពីការអង្កេតតាមដាន ក៏មិនច្បាស់លាស់ដែរ ។

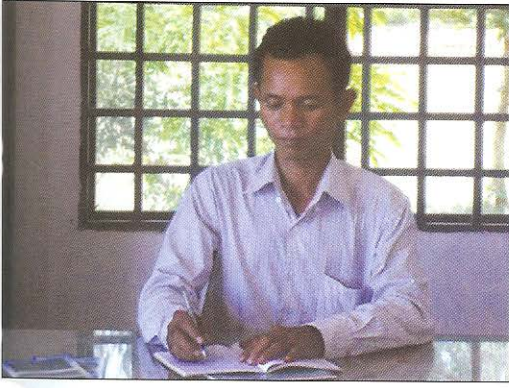

បន្ទាប់ពីប្រជុំប្រចាំខែ ពេទ្យសត្វស្រុកធ្វើការ
កត់ត្រាពីទិន្នន័យដែលទទួលបានពី
ភ្នាក់ងារសុខភាពសត្វភូមិ ដើម្បីរាយការណ៍
ជូនការិយាល័យផលិតកម្ម និង
បសុព្យាបាលខេត្ត

៥.២. ការអង្កេតតាមដាន/របាយការណ៍ដែលប្រសើរ

៥.២.១. ឥរិយាបថល្អរបស់ភ្នាក់ងារសុខភាពសត្វភូមិ

- ត្រូវឱ្យគេជឿទុកចិត្តថា ជាអ្នកមានជំនាញលើសុខភាពសត្វ ដូចនេះភ្នាក់ងារសុខភាព សត្វ
ភូមិត្រូវសម្រេចជោគជ័យលើការព្យាបាលសត្វ
- បន្ទាប់ពីទទួលបានការបណ្តុះបណ្តាលឡើងវិញពីគម្រោងចិញ្ចឹមសត្វកម្ពុជា-សហគមន៍អឺរ៉ុប
ភ្នាក់ងារសុខភាពសត្វភូមិទទួលបានចំណេះដឹងមូលដ្ឋានរឹងមាំលើការគ្រប់គ្រងសត្វ ។

គោលជំហររបស់ភ្នាក់ងារសុខភាពសត្វភូមិត្រូវបានពង្រឹងឡើងវិញ ជាហេតុធ្វើកសិករមាន
ជំនឿទុកចិត្ត ដូចនេះវាមានភាពងាយស្រួលបញ្ជូនបញ្ជូនអ្នកភូមិឱ្យជួយរាយការណ៍ !



ការព្យាបាលបានជោគជ័យគឺជាដំណាក់
កាលសំខាន់ ក្នុងការទាក់ទាញកសិករ
ឱ្យមានជំនឿទុកចិត្ត

៥.២.២. ជំនាញក្នុងការធ្វើរោគវិនិច្ឆ័យជំងឺបានល្អ

- ការអង្កេតបានលឿនលើបញ្ហាជំងឺឆ្លងរាតត្បាត គឺជាលក្ខខណ្ឌសំខាន់សម្រាប់ការគ្រប់គ្រងជំងឺ
- បន្ទាប់ពីបានបណ្តុះបណ្តាល និងមានជំនួយពីសៀវភៅបច្ចេកទេស ភ្នាក់ងារសុខភាពសង្គម មានលទ្ធភាពរឹងមាំក្នុងការត្រួតពិនិត្យសត្វ និង ធ្វើការប្រកាសរោគវិនិច្ឆ័យជំងឺឆ្លងត្រឹមត្រូវ ។



ការចូលរួមយ៉ាងសកម្មក្នុង កម្មវិធីបណ្តុះបណ្តាលឡើងវិញ ជួយពង្រឹងដល់មូលដ្ឋានគ្រឹះ និងឥរិយាបថច្បាស់លាស់ក្នុងការកំណត់ជំងឺ

៥.២.៣. ប្រព័ន្ធផ្តល់ព័ត៌មានបានល្អ

- វិទ្យាស្ថានជាតិស្រាវជ្រាវបសុព្យាបាល បានធ្វើការបណ្តុះបណ្តាលដល់បុគ្គលិកការិយាល័យផលិតកម្ម និងបសុព្យាបាលខេត្ត ដូចនេះ TAD Info System ត្រូវបានប្រើប្រាស់ប្រកបដោយប្រសិទ្ធភាព
- ពេទ្យសត្វស្រុកត្រូវបានទទួលការបណ្តុះបណ្តាលពីវិទ្យាស្ថានជាតិស្រាវជ្រាវបសុព្យាបាលលើការអង្កេតតាមដានជំងឺ
- ពេទ្យសត្វស្រុកបានចូលរួមវគ្គបណ្តុះបណ្តាលពិសេសនៅភ្នំពេញ ស្តីពីការបំពេញទិន្នន័យអង្កេតតាមដានជំងឺ ។

ភ្នាក់ងារសុខភាពសត្វភូមិនិងរាយការណ៍កាន់តែប្រសើរ ប្រសិនបើរបាយការណ៍នេះត្រូវបានប្តូរមូលច្បាស់លាស់ និង បញ្ជូនទៅកាន់ការិយាល័យផលិតកម្ម និងបុព្វាបាលខេត្ត/វិទ្យាស្ថានជាតិស្រាវជ្រាវបសុព្យាបាល ហើយព្រមទាំងទទួលបានអនុសាសន៍ត្រឡប់មកវិញស្តីពីស្ថានភាពជំងឺ ។

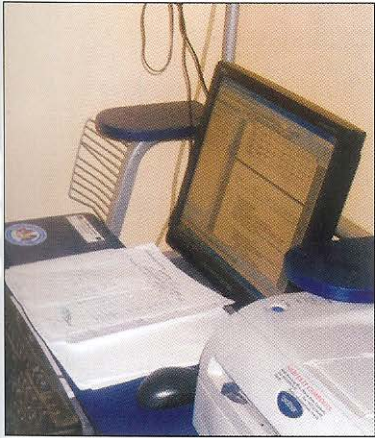

ទិន្នន័យត្រូវបានបញ្ចូលផ្ទាល់ទៅក្នុងកម្មវិធី TAD Info System ដើម្បីបញ្ជូនព័ត៌មាន និង វិភាគទិន្នន័យឱ្យកាន់តែលឿន

៥.២.៤. សមាគម/ក្រុមភ្នាក់ងារសុខភាពសត្វភូមិ

- អំណាចរបស់ភ្នាក់ងារសុខភាពសត្វភូមិនឹងកើនឡើង ប្រសិនបើពួកគេធ្វើការរួមគ្នាជាក្រុម
- ដោយមានការគាំទ្រពីពេទ្យសត្វស្រុក និង អង្គការ AVSF ភ្នាក់ងារសុខភាពសត្វភូមិនឹង ត្រូវជំរុញលើកទឹកចិត្តឱ្យបង្កើតក្រុមជាផ្លូវការ
- គម្រោងនឹងផ្តល់សំភារៈដើម្បីរៀបចំបន្ទប់ប្រជុំ សម្រាប់ក្រុមភ្នាក់ងារសុខភាពសត្វភូមិ នៅ តាមការិយាល័យពេទ្យសត្វស្រុកគោលដៅនីមួយៗ ។

ការអង្កេតតាមដាន និងការរាយការណ៍គឺជាការងារលំបាក ដូចនេះការធ្វើការរួមគ្នាជាក្រុម នឹងសំរួល ដល់ទំនាក់ទំនងជាមួយអ្នកភូមិ និងអាជ្ញាធរ ។



បន្ទាប់ពីចូលរួមក្នុងក្រុមកសិករបាន ១ ឆ្នាំ (ខេត្តពោធិ៍សាត់) ពួកគេយល់ដឹងយ៉ាងច្បាស់ពី សារៈប្រយោជន៍នៃការធ្វើការរួមគ្នា

៦- ការវិនិច្ឆ័យចំនួន ដែលត្រូវប្រកាសជូនដំណឹង

៦.១- ជំងឺផ្តាសាយបក្សី

ក- សញ្ញាប្រកាសអាសន្ន

ការស្លាប់ដោយមានការសង្ស័យ :

- បក្សីស្លាប់ភ្លាមៗ
- បក្សីមានសុខភាពល្អ ហើយរយៈពេលតិចជាង ២៤ ម៉ោងពួកវាងាប់
- បក្សីមានអត្រាស្លាប់ខ្ពស់ ដោយចេះតែកើនឡើងក្នុងកំឡុងពេល ៤-៥ ថ្ងៃជាប់គ្នា
- នៅពេលមានអត្រាស្លាប់បក្សីដូចគ្នាខាងលើរបស់អ្នកជិតខាង ។



ភ្នាក់ងារសុខភាពសត្វកូមិនិង
សង្ស័យថាជំងឺផ្តាសាយបក្សី
ប្រសិនបើបក្សីមានអត្រាស្លាប់ខ្ពស់
និងស្រួចស្រាវ

សិរ និងណង់ជាឈាម
និងមានពណ៌ខៀវស្វាយ



រោគសញ្ញាលើទា :

- ដេក ឬឈរនៅកន្លែងស្ងាត់ ឬចុះខ្សោយ

- ក្បាលសំយ៉ុងទៅដល់ដី
- ភ្នែកស
- ត្របកភ្នែក និងឆ្អឹងប្រឡងភ្នែកឡើងហើម
- រាកលាមកពណ៌ស ។



ខ- ការចាត់វិធានការរបស់ភ្នាក់ងារសុខភាពសត្វភូមិ

- ទូរស័ព្ទទៅកាន់លេខបន្ទាន់: ០១២-៨៣៣-៧៩៥ ឬ ០១២-២១៤-៩៧០ ប្រសិនបើលេខខាងលើមិនដំណើរការត្រូវទូរស័ព្ទទៅពេទ្យសត្វស្រុក/ខេត្តបញ្ចុះបញ្ចូល និងជួយកសិករ ដើម្បីកំទេចសាកសពសត្វ និងកប់ ឬដុតកាកសំណល់ផ្សេងទៀត
- រំលឹកអ្នកភូមិកុំឱ្យប៉ះពាល់បក្សីឈឺ ឬងាប់
- រំលឹកអ្នកភូមិផងដែរឱ្យលាងដៃ និងបោកសម្អាតសំលៀកបំពាក់ជាមួយសាប៊ូ បន្ទាប់ពីប៉ះពាល់ជាមួយបក្សីរង ។



ត្រូវទូរស័ព្ទទៅកាន់លេខបន្ទាន់ជាបន្ទាន់
ដើម្បីសូមជំនួយពីមន្ត្រីជំនាញ

គ- ការទទួលខុសត្រូវរបស់នាយកដ្ឋានផលិតកម្ម និងបសុព្យាបាល

- ពេលភ្នាក់ងារសុខភាពសត្វភូមិទូរស័ព្ទទៅកាន់លេខបន្ទាន់ វិទ្យាស្ថានជាតិស្រាវជ្រាវបសុព្យាបាល នឹងវាយតម្លៃពីបញ្ហានេះថាជាករណីសង្ស័យ ឬក៏អត់

- វិទ្យាស្ថានជាតិស្រាវជ្រាវបសុព្យាបាល នឹងទូរស័ព្ទទៅកាន់ការិយាល័យផលិតកម្ម និងបសុព្យាបាលខេត្ត/ស្រុក ឱ្យធ្វើការអង្កេតបន្ថែមទៀត និងធ្វើការប្រមូលសំណាក
- វិទ្យាស្ថានជាតិស្រាវជ្រាវបសុព្យាបាលធ្វើការវិភាគ ដើម្បីប្រកាសថាមានបញ្ហា ផ្តាសាយបក្សី ឬអត់
- ការិយាល័យផលិតកម្ម និងបសុព្យាបាលខេត្ត/ស្រុក ប្រកាសប្រាប់អ្នកភូមិពី បញ្ហាផ្តាសាយបក្សី និងធ្វើការហាមឃាត់លើចរាចរណ៍បក្សី (ក្នុងករណីឃើញ មានផ្តាសាយបក្សី)
- ប្រសិនបើមានប្រកាសពីជំងឺផ្តាសាយបក្សី គេត្រូវសម្លាប់បក្សី និងធ្វើការសម្លាប់ មេរោគនៅកន្លែងនោះ ។



មុនសម្រេចចិត្តធ្វើការកំទេចបក្សីចោល វិទ្យាស្ថានជាតិស្រាវជ្រាវបសុព្យាបាលចេញលទ្ធផលវិភាគច្បាស់ ១០០% ថារកឃើញ វីរុស H_5N_1

៦.២. ជំងឺអុតក្តាម

ក- សញ្ញាប្រកាសអាសន្នសម្រាប់គោ

- ហូរទឹកមាត់
- គ្រុនក្តៅ និងមិនស៊ីចំណី
- ពងដោរ លើអណ្តាត អញ្ចាញធ្មេញ គល់ក្រចក ឬចង្កែកជើង បបូរមាត់ ហើយពងដោរនេះអាចមាននៅក្បាលដោះ និង កន្សោមដោះ
- ចំពោះកូនគោអាចងាប់ដោយសារបញ្ហាបេះដូង ។

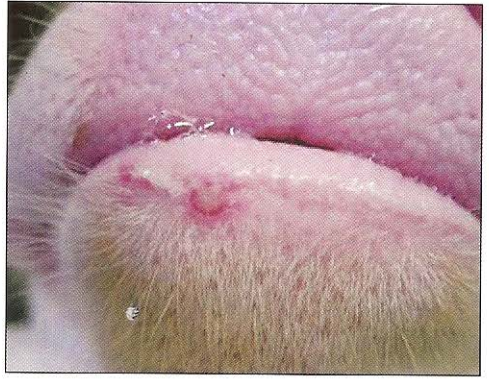

ខ- សញ្ញាប្រកាសអាសន្នសម្រាប់ជ្រូក

- ត្រុនក្តៅ និងពងដោរ នៅជើង មាត់ និង ក្បាលដោះ
- បញ្ហាខ្លាំងនៅក្រចកជើង ដោយមានពងដោរ នៅគល់ក្រចក និងចង្វែកជើង ។ សត្វមិនអាច ដើរ និងស៊ីចំណី ព្រោះវាមានការឈឺចាប់ខ្លាំង
- ពងដោរជានិច្ចកាលច្រើនមាននៅចុងច្រមុះ ។

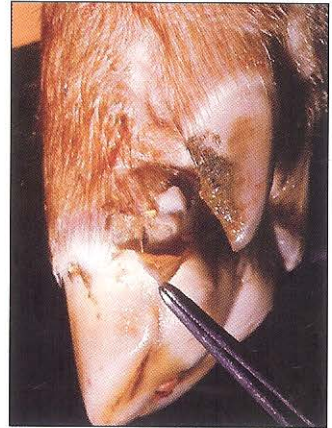

គ- ការចាត់វិធានការរបស់ភ្នាក់ងារសុខភាពសត្វភូមិ

- ទូរស័ព្ទទៅកាន់លេខបន្ទាន់៖ ០១២-៨៣៣-៧៩៥ ឬ ០១២-២១៤-៩៧០ ប្រសិន បើ លេខខាងលើមិនដំណើរការត្រូវទូរស័ព្ទទៅពេទ្យសត្វស្រុក/ខេត្ត
- ទូរស័ព្ទទៅពេទ្យសត្វស្រុក/ខេត្ត
- ជូនដំណឹងដល់អ្នកភូមិ
- បញ្ជូនបញ្ជូលអ្នកភូមិកុំឱ្យដឹកនាំសត្វឈឺ និងកុំទៅមើលគោផ្សេងទៀត
- ប្រសិនបើមានវាក់សាំងសមស្រប ត្រូវចាក់វាក់សាំងដល់គោដែលមានសុខភាពល្អ (វាក់ សាំងមិនអាចព្យាបាលជំងឺទេ)
- ធ្វើការព្យាបាលសត្វឈឺ តែមិនត្រូវព្យាបាលដោយខ្លួនឯងឡើយ ។



ការចាក់វ៉ាក់សាំង ត្រូវធ្វើឡើងភ្លាមៗលើគោដែលមាន
សុខភាពល្អ ដោយប្រើវ៉ាក់សាំងទ្រីវ៉ាឡង់

យ- ការទទួលខុសត្រូវរបស់នាយកដ្ឋានផលិតកម្ម និងបសុព្យាបាល

- ការិយាល័យផលិតកម្ម និងបសុព្យាបាលខេត្ត/ស្រុក នឹងចុះទៅយកសំណាកវិភាគ
- វិទ្យាស្ថានជាតិស្រាវជ្រាវបសុព្យាបាលនឹងជូនដំណឹងថាមានជំងឺអុតក្តាម ឬអត់ (ក្រោយបញ្ជូនសំណាកទៅមន្ទីរពិសោធន៍ប្រចាំតំបន់នៅប្រទេសថៃ)
- នាយកដ្ឋានផលិតកម្ម និងបសុព្យាបាលផ្តល់សារធាតុសម្លាប់មេរោគជំងឺអុតក្តាមខ្លះ ដូចជា ប៊ូឌីមេទី ឡែន (Bleu de Methylene)....



អ្នកបច្ចេកទេសប្រមូលយកភ្នាសស្តើង ដោយផ្ទាល់នៅលើរបូស

៦.៣. ជជីសារទឹក

ក- សញ្ញាប្រកាសអាសន្ន

- ស្រូចស្រាវខ្លាំង សត្វចាប់ផ្ដើមឈឺ ២-៣ ម៉ោងក្រោយ
- ពិបាកដកដង្ហើម
- សត្វមិនចង់ដើរ គ្រុនក្ដៅ ហូរទឹកមាត់ ហូរសំបោរខ្លាំង
- ហើមនៅក្បាល ក និងតំបន់ទ្រូង
- ការស្លាប់កើតមានពី ៦-២៤ ម៉ោង បន្ទាប់ពីបង្ហាញរោគសញ្ញាដំបូង ។

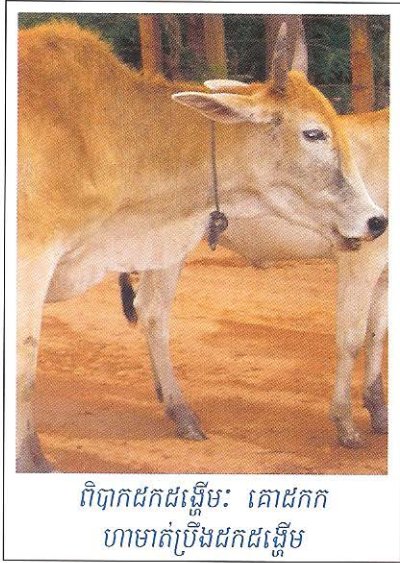

ពិបាកដកដង្ហើម: គោដកក ហាមាត់ប្រឹងដកដង្ហើម

ខ- ការចាត់វិធានការរបស់ភ្នាក់ងារសុខភាពសត្វភូមិ

- ទូរស័ព្ទទៅកាន់លេខបន្ទាន់: ០១២-៨៣៣-៧៩៥ ឬ ០១២-២១៤-៩៧០ ប្រសិន បើលេខខាងលើមិនដំណើរការ ត្រូវទូរស័ព្ទទៅពេទ្យសត្វស្រុក/ខេត្ត
- រាយការណ៍នៅពេលប្រជុំប្រចាំខែដល់ពេទ្យសត្វស្រុក
- ជូនដំណឹងដល់អ្នកភូមិឱ្យរាយការណ៍ ប្រសិនបើសង្កេតឃើញមានការសង្ស័យ ដើម្បីងាយស្រួលចាប់ផ្ដើមព្យាបាលជាបន្ទាន់
- ចាក់អុកស៊ីតេត្រាស៊ីគ្លីន ជាបន្ទាន់ ដល់គោផ្សេងទៀតដែលប៉ះពាល់ជាមួយសត្វឈឺ
- ចាក់វ៉ាក់សាំងប្រសិនបើមានសមស្រប ។



ប្រសិនបើចាក់អុកស៊ីតេត្រាស៊ី គ្លីន (OTC) តាមសរសៃវ៉ែន នោះធ្វើឱ្យការព្យាបាលមានប្រសិទ្ធភាពខ្ពស់

គ- ការទទួលខុសត្រូវរបស់នាយកដ្ឋានជំងឺតកម្ម និងបសុព្យាបាល

- រៀបចំយុទ្ធនាការចាក់វ៉ាក់សាំងប្រសិនបើតំបន់នោះធ្លាប់មានបញ្ហាកើតឡើងពីឆ្នាំមុន



វ៉ាក់សាំងសារទឹករបស់ក្រុមហ៊ុន Navetco (វៀតណាម)
ត្រូវបានគេប្រើជាទូទៅនៅកម្ពុជា

៣.៤- ជំងឺប្លេស្តូឡា

ក- សញ្ញាប្រកាសអាសន្ន

- កម្ដៅឡើងខ្ពស់ ៤០.៥ - ៤១.៥ អង្សាសេ ហើយការប្រើអង់ទីប៊ីយ៉ូទិកនៅតែគ្មានប្រសិទ្ធភាពជួយបន្ថយកម្ដៅ
- រលាកកែវភ្នែក
- វិស្សកមានស្នាមអុចៗពណ៌ស្វាយ
- ទ្រុឌទ្រោម និងខ្សោយ
- ពេលដើរមិនអាចបញ្ជាខ្លួនបាន ឬដើរទ្រេតទ្រោត
- ចំពោះជ្រូកសាច់ទម្ងន់ពី ៣០-៦០ គីឡូក្រាមមានអត្រាស្លាប់ខ្ពស់ កើតមានក្នុងកំឡុងពេល ១ សប្តាហ៍ បន្ទាប់ពីបង្ហាញរោគសញ្ញាដំបូង ។



ខ- ការចាត់វិធានការរបស់ភ្នាក់ងារសុខភាពសត្វភូមិ

- ទូរស័ព្ទទៅកាន់លេខបន្ទាន់: ០១២-៨៣៣-៧៩៥ ឬ ០១២-២១៤-៩៧០ ប្រសិនបើលេខខាងលើមិនដំណើរការ ត្រូវទូរស័ព្ទទៅពេទ្យសត្វស្រុក/ខេត្ត
- រាយការណ៍ដល់ពេទ្យសត្វស្រុកក្នុងពេលប្រជុំប្រចាំខែ
- ជូនដំណឹងដល់អ្នកភូមិ
- អនុវត្តវិធានការជីវសុវត្ថិភាព ដើម្បីការពារការរាតត្បាតរបស់វីរុស
- ពិនិត្យមើលលើកម្មវិធីវ៉ាក់សាំង
- ជំរុញឱ្យចាក់វ៉ាក់សាំងលើ ជ្រូកដែលមានសុខភាពល្អ
- ព្យាបាលមេជ្រូកដើម្បីកាត់បន្ថយឥទ្ធិពលជំងឺ ។

សម្រាប់ជំងឺប៊ែស្ត ដំណាក់កាលដំបូងត្រូវប្រកាសជូនដំណឹងដល់អ្នកភូមិពីគ្រោះ មហន្តរាយ និងឥទ្ធិពលរបស់វា



គ- ការទទួលខុសត្រូវរបស់នាយកដ្ឋានផលិតកម្ម និងបសុព្យាបាល

- ជំរុញឱ្យមានការចាក់វ៉ាក់សាំង
- បង្ហាញផែនទីពីតំបន់ជំងឺប្រើស្តនៅកម្ពុជា។

វ៉ាក់សាំងខ្លះមិនសូវមានប្រសិទ្ធភាពទេ
ដូចនេះត្រូវប្រើវ៉ាក់សាំងណា
ដែលគេធ្លាប់ឃើញថាមានប្រសិទ្ធភាព
(ក្នុងរូបភាពគឺជាវ៉ាក់សាំងមានគុណភាពល្អ)

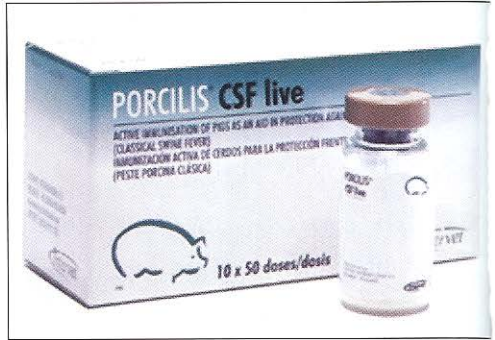

៣.៥. ជំងឺញ័រកាស ឬដង្ហោ

ក- សញ្ញាប្រកាសអាសន្ន

រោគសញ្ញាមានការប្រែប្រួលខ្លាំង អាស្រ័យលើវិវត្តន៍

- ការស្លាប់ភ្លាមៗ និងមានចំនួនច្រើន
- ហើមក្បាល (ជុំវិញភ្នែក)
- ពិបាកដកដង្ហើម/រាក/សំកុក
- សញ្ញាប្រព័ន្ធប្រសាទរួមមាន ពិការជើង និងរមួលក

បញ្ហាសំខាន់នោះគឺច្រើនច្រឡំជាមួយជំងឺផ្តាសាយបក្សី ដូចនេះមានតែការវិភាគដោយវិទ្យាសាស្ត្រ
ជាតិស្រាវជ្រាវបសុព្យាបាលទេទើបអាចបញ្ជាក់បាន។

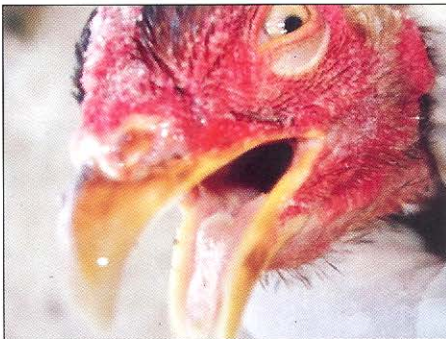

ជាទូទៅយើងតែងតែចាំពេលឃើញមានរមួលក ទើបចាំជាជំងឺដង្ហោ តែរោគសញ្ញាដែល
បង្ហាញដំបូងគឺបញ្ហាផ្លូវដង្ហើម

ខ- ការចាត់វិធានការរបស់ភ្នាក់ងារសុខភាពសត្វភូមិ

- ទូរស័ព្ទទៅកាន់លេខបន្ទាន់: ០១២-៨៣៣-៧៩៥ ឬ ០១២-២១៤-៩៧០ ប្រសិន បើលេខខាងលើមិនដំណើរការ ត្រូវទូរស័ព្ទទៅពេទ្យសត្វស្រុក/ខេត្ត
- ត្រូវចៀសវាងមិនមែនជាជំងឺផ្តាសាយបក្សី
- រាយការណ៍ទៅកាន់ពេទ្យសត្វស្រុកក្នុងពេលប្រជុំប្រចាំខែ
- បញ្ចុះបញ្ចូលអ្នកភូមិដែលមានមាន់ឈឺឱ្យបង្ហាងទុកមាន់ផ្សេងទៀតនៅក្នុងទ្រុង ហើយធ្វើការសម្លាប់មេរោគ ដើម្បីកុំឱ្យមានការរាតត្បាតទៅអ្នកជិតខាង
- រៀបចំចាក់វ៉ាក់សាំងដល់សត្វផ្សេងទៀតដែលមានសុខភាពល្អ ។

គ- ការទទួលខុសត្រូវរបស់នាយកដ្ឋានផលិតកម្ម និងបសុព្យាបាល

- ជំរុញឱ្យមានការចាក់វ៉ាក់សាំង
- បង្ហាញផែនទីពិតបំផុតជំងឺដង្កោនៅកម្ពុជា

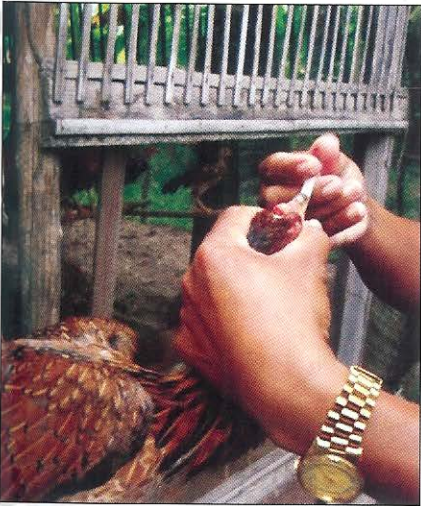

យុទ្ធនាការវ៉ាក់សាំងនៅតាមភូមិគឺជាការគ្រប់គ្រងលើជំងឺដង្កោដ៏ល្អ

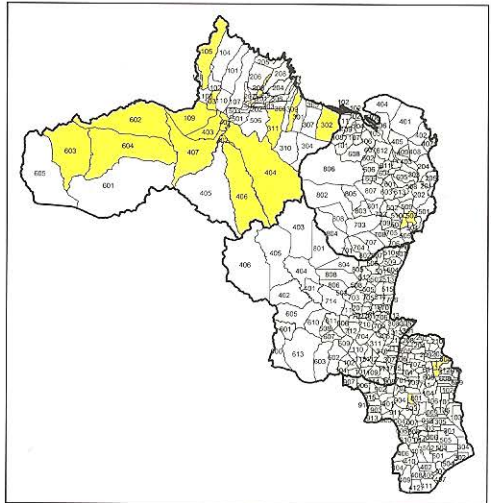

ផែនទីបង្ហាញពីករណីជំងឺដង្កោក្នុង ឆ្នាំមិថុនា ២០០៩



ក្រសួងកសិកម្ម រុក្ខាប្រមាញ់ និងនេសាទ

ការចិញ្ចឹមមាន់

ឧបត្ថម្ភដោយ:



គម្រោងចិញ្ចឹមសត្វកម្ពុជា
សហគមន៍អឺរ៉ុប



សហគមន៍អឺរ៉ុប



អង្គការស្បៀង និងកសិកម្ម
នៃអង្គការសហប្រជាជាតិ

មាតិកា

ទំព័រ

ជំពូក ១:	កាយវិភាគវិទ្យានិងសរីរវិទ្យា.....	២
ជំពូក ២:	ការចិញ្ចឹមមាន់.....	៦
ជំពូក ៣:	ការបន្តពូជ និងការលូតលាស់.....	១២
ជំពូក ៤:	ជីវសុវត្ថិភាព និងការបង្ការជំងឺ.....	១៩
ជំពូក ៥:	ជំងឺ (ការត្រួតពិនិត្យមាន់).....	២១
ជំពូក ៦:	ជំងឺ (រោគសញ្ញា និងការធ្វើរោគវិនិច្ឆ័យ).....	២៣
តារាង៖	តារាងកម្មវិធីវ៉ាក់សាំងដែលត្រូវអនុវត្ត.....	៤៣

ជំពូក ១

កាយវិភាគវិទ្យា និងសរីរវិទ្យា

I. ប្រព័ន្ធរំលាយអាហារ

- បំពង់កៈ ជាបំពង់ដែលភ្ជាប់ពីមាត់ ទៅកាន់ក្រពះ ។ វាមានលក្ខណៈយឺតសម្រួលដល់ការលេបចំណី ។
- តែ : ចំណីត្រូវទុកក្នុងគ្រោះពេល ២ម៉ោងដើម្បីឆ្លើម ហើយវាធ្វើឱ្យចំណីមានសភាពទន់ ។
- ក្រពះមានពីរផ្នែកគឺ :
 - ទងកោះ : ជាទីកន្លែងដែលចំណីត្រូវបានលាយជាមួយរសក្រពះយ៉ាងរហ័ស ។
 - កោះ : ដើរតួនាទីដូចជាក្រពះ ។ នៅទីនេះសាច់ដុំនោះកិនបំបែកចំណីដោយមានជំនួយពីគ្រាប់គ្រួស ឬកម្ទេចថ្មដែលមានលេបចូល ។
- ពោះវៀន : មានវត្តមានអង់ស៊ីម និងបាក់តេរីផ្សេងៗ ដើរតួនាទីក្នុងការរំលាយប្រូតេអ៊ីន កាបូអ៊ីដ្រាត និងសារធាតុខ្លាញ់ ។ ដំណើរការអាចប្រព្រឹត្តទៅក្នុងអំឡុងពេលពី ១២ ទៅ ១៨ម៉ោង ។

ត្រូវចងចាំថាពោះវៀនមិនអាចរំលាយជាតិសរសៃបានទេ ។

- ផ្នែកដំបូងនៃពោះវៀនតូច គឺជា គល់ពោះវៀន ។
- ថង់ធំ២ ភ្ជាប់ជាមួយចុងពោះវៀន ហៅថាថ្នក់ពោះវៀន ។
- ខាងក្រោមថ្នក់ពោះវៀន គឺពោះវៀនធំ ហើយជាប់ជាមួយកូអាក់ ។
- ថ្លើមមានទំហំធំ ពណ៌ត្នោត មានបំពង់ទឹកប្រមាត់ពណ៌ខៀវ នៅជាប់ជាមួយ និងលំពែងពណ៌ផ្កាឈូក វាមានតួនាទីសំខាន់ចូលរួមការរំលាយអាហារ ។

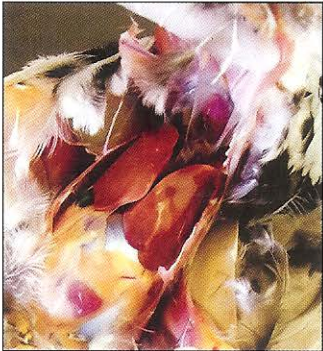

លាមកបក្សីចែកជាពីរផ្នែក :

- មួយផ្នែករឹង ពាសដោយពណ៌សចេញពីតម្រងនោម ។
- មួយផ្នែកទៀតម្សៅខ្មៅប្រផេះ ចេញពីពោះវៀន (កូអាក់) ។

មិនត្រូវភ័ន្តច្រឡំជាមួយការរាកឡើយ

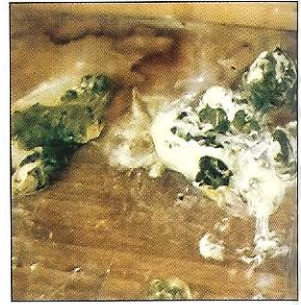

លាមកមានចែកជាពីរផ្នែក ពណ៌ស និងប្រផេះ

II. ប្រព័ន្ធដកដង្ហើម

- ច្រមុះ និងរន្ធច្រមុះភ្ជាប់ជាមួយនឹងប្រហោងឆ្អឹងលលាដ៏ក្បាល និងមានភ្នែកនៅសងខាង ហើយមានតម្រងខ្យល់មុនពេលចូលក្នុងសួត ។
- បំពង់ខ្យល់ គឺជាបំពង់តភ្ជាប់ទៅនឹងទងសួត ។
- សួតមានសភាពដូចអេប៉ុងពណ៌ក្រហមស្រស់ខ្យល់ចូលទៅសួតដើម្បីបំពេញចង់ខ្យល់ ។
- ថង់ខ្យល់ : ថង់ភ្នាសស្តើងដែលលេចឡើងច្បាស់ក្នុងសរីរាង្គ ។ ថង់ខ្យល់ គឺជាផ្នែកទីមួយដែលងាយទទួលជំងឺផ្លូវដង្ហើម ។
- ការដកដង្ហើម គឺធ្វើឡើងដោយចលនារបស់ឆ្អឹងទ្រូងព្រោះសត្វស្លាប់គ្មានសន្ទះទ្រូងទេ ។
- ការដកដង្ហើមជួយរក្សាលំនឹងសីតុណ្ហភាពក្នុងខ្លួន ជាពិសេសនៅពេលអាកាសធាតុក្តៅ ។ នៅពេលសីតុណ្ហភាពខាងក្រៅលើសពី ៣០ អង្សាសេ មានដកដង្ហើមញាប់រហូតដល់ ១៦០ដងក្នុងមួយនាទី ។

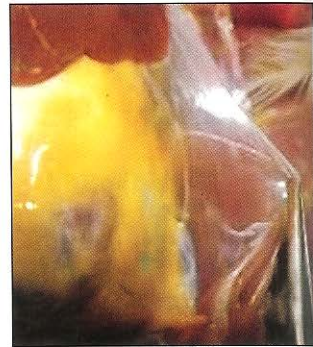

ដាក់មាន់ក្នុងទ្រូងចង្កៀតពេលដឹកជញ្ជូនធ្វើឱ្យមានពិបាកធ្វើចលនាឆ្អឹងទ្រូងដើម្បីដកដង្ហើម ។



III. ប្រព័ន្ធទឹកនោម និងសរីរាង្គបន្តពូជ

- តម្រងនោម : មានមានតម្រងនោមពីរពណ៌ត្នោតចាស់ និងមានបំពង់ទឹកនោមមួយ ។
- បំពង់នោម : គឺបំពង់បញ្ចេញទឹកនោមពីតម្រងនោម ទៅក្នុងក្អមកាំ ។

សរីរាង្គបន្តពូជ:

- ជាធម្មតាមេមាន មានអូវុលីយូល និងបំពង់នាំអូវុលីយូល ។
អូវុលីយូលគឺជាកន្សោមពងពណ៌ស្បើងហើយមានដំណាក់កាល
លូតលាស់ជាច្រើន មានទីតាំងនៅក្បែរតម្រងនោម ។

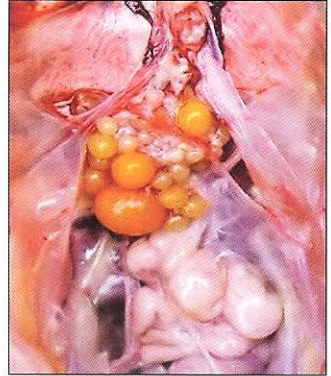

- មានឈ្មោលមានពងស្នាសពីរ នៅចន្លោះរវាងស្នូត និងតម្រងនោម ។

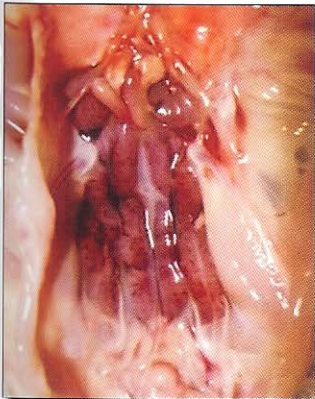

IV. ប្រព័ន្ធឈាមរត់

- បេះដូងនៅស្ថិតនៅខាងលើឆ្វើម
មានតួនាទីសំខាន់សម្រាប់ការប្តូរឈាម ។



- ជាលមានរាងមូល ពណ៌ក្រហមភ្លេក មានទីតាំងនៅ ចន្លោះថ្លើម និងកោះ ។
- ជាលមានតួនាទីសំខាន់បញ្ចេញកោសិកា ឈាមមិនល្អពី សរីរាង្គ និង កម្ទេចកំទីចេញពីប្រព័ន្ធឈាមរត់ ។



V. ស៊ុត

- ជាទូទៅស៊ុតមានទម្ងន់ពី ៣៥-៧៧ ក្រាម ។

សមាសធាតុ

- សំបក ១០ ភាគរយ
- ស៊ុតពណ៌លឿង ៣០ ភាគរយ
- ស៊ុតពណ៌ស ៦០ ភាគរយ

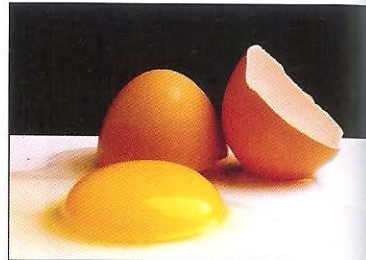

- ស៊ុត មានប្រូតេអ៊ីនច្រើន ហើយមិនសូវមានខ្លាញ់ទេ ។ វាជាប្រភពវីតាមីនដ៏ល្អ ជាពិសេស វីតាមីន បេ ១២ ប៉ុន្តែមិនមានវីតាមីនសេទេ និងជាប្រភពជាតិដែក ។



ជំពូក ២

ការចិញ្ចឹមមាន់

I. ការជ្រើសរើស និងបង្កាត់ពូជ

ធ្វើឡើងក្នុងគោលបំណងដើម្បី ជំរុញការលូតលាស់ឱ្យបានឆាប់ (ពី៦ខែ មកត្រឹម៤ខែ) ឬ បង្កើនការផលិតស៊ុត កែលំអគុណភាពសាច់ដោយផលិតប្រភេទមាន់ដែលស្របនឹងតម្រូវការរបស់ប្រជាជន និងរក្សាឱ្យបាននូវលក្ខណៈស្មៅទៅនឹងបរិយាកាស ។

១. ការជ្រើសរើសមេមាន់ :

- មានភាពរវៀសរវៃ ពូកែរកចំណី និង ធន់នឹងជំងឺ ។
- មានលំនឹង ចំពុះបិទជិត ភ្នែកភ្លឺថ្លា និង សិរពណ៌ក្រហម ។
- ជាមាន់ដែលកើតមកពីមេបាដែលមិនជាប់ស្រឡាយគ្នា ។
- មិនធ្លាប់កើតជំងឺឆ្លង ដូចជា៖ ជំងឺញូវកាស (ដង្កោរ) ។
- មានគូទទូលាយ៖ ចន្លោះឆ្អឹងគូទ និង ឆ្អឹងទ្រូង ទូលាយ អាចដាក់ម្រាមដៃ ៣ បាន) ។
- មានមាឌធំ ធំធាត់លឿន ទម្ងន់លើសពី ១.៥០ គីឡូក្រាម និង រោមក្រាស់ល្អ ។
- មានអាយុមិនលើសពី ៣ឆ្នាំ ។
- ពូជដែលមានពងច្រើន ពងធំ ញាស់បានច្រើន និង សាយកូនខ្លាំង៖ កូន៤ដង/១ឆ្នាំ យ៉ាងតិច ។

២. ការជ្រើសរើសបាមាន់ :

- មានមាឌធំ (ទម្ងន់២គីឡូក្រាមឡើង) ។
- មានភាពរហ័សរហួន និង ពូកែជាន់មេ ហើយកូនញាស់បានច្រើន ។
- មិនធ្លាប់កើតជំងឺឆ្លង និងមានអាយុមិនលើសពី ៣ឆ្នាំ ។
- មិនមែនជាមាន់ដែលកើតពីមេបាដែលជាប់ស្រឡាយគ្នា និង មិនជាប់ស្រឡាយជាមួយមេមាន់ដែលត្រូវបង្កាត់ជាមួយ ។
- បាដែលធំលឿន និងសុខភាពល្អ ហើយពូកែជាន់មេ ។
- បាដែលមានភ្នែកភ្លឺថ្លា និងរវៀសរវៃ

- បាដែលមានជើងធំ និងរឹងមាំ ។

នៅពេលខ្លះយើងត្រូវជ្រើសរើសពូជមាន់ដោយផ្អែកទៅលើ សំបុរ រោម និងពណ៌របស់មាន់ដែលជាតម្រូវការ របស់អ្នកបរិភោគ ។

៣. ការបង្កាត់ពូជ :

គម្រោងចិញ្ចឹមសត្វកម្ពុជា-សហគមន៍អឺរ៉ុប បានផ្តួចផ្តើមការបង្កាត់មាន់ក្នុងស្រុក ជាមួយនឹងបាមាន់កូនកាត់ (អ៊ីសាប្រូន ជាមួយមាន់ជល់) ។



ទម្ងន់ ១.២ គក្រ នៅអាយុ ១១២ថ្ងៃ (កូនកាត់)
 ទម្ងន់ ១.០៥ គក្រ នៅអាយុ ១៣៥ថ្ងៃ
 (កូនស្រុក)

បាកូនកាត់ចិញ្ចឹមជាមួយមាន់កូនស្រុក
 បន្ទាប់ពីយកបាចាស់ (កូនស្រុក) ចេញ

II. ការផ្តល់ចំណី

ត្រូវធ្វើឡើងឱ្យបានត្រឹមត្រូវទៅនឹងតម្រូវការរបស់មាន់ដើម្បីការធំធាត់ និងផលិតកម្មពង ។ ការផ្តល់ចំណីមិនបានគ្រប់គ្រាន់ និងគ្មានគុណភាពសម្រាប់តម្រូវការរបស់មាន់ ធ្វើឱ្យមានធំធាត់យឺត ផលិតពងបានតិច និងខាតពេលវេលាទៀតផង ។ មាន់ដើរស៊ីដោយខ្លួនឯងតែងជួបនូវបណ្តាកង្វះបរិមាណ ក៏ដូចគុណភាពចំណីផងដែរ ។

▪ រកចំណីស៊ីតាមទីវាល (មាន់ចិញ្ចឹមព្រៃលែង) :

មាន់ដើររកជន្លេន ខ្យង កណ្តៀវ សត្វល្អិត គ្រាប់ចេញជាតិ ស្លឹកក្រូចជាតិ បន្លែផ្សេងៗ នៅតាមបរិវេណផ្ទះ និង ភូមិដែលវារស់នៅ ។



ប៉ុន្តែវាគ្រោះថ្នាក់ច្រើនព្រោះការចិញ្ចឹមមាន់ ព្រៃលែងក្នុងភូមិប្រភពចំណីនៅតាមភូមិមិនគ្រប់គ្រាន់ និងងាយទទួលរងជំងឺផ្សេងៗ ។

មាន់ជាច្រើនពិបាកស្វែងរកចំណីនៅក្នុងភូមិ ហើយ មាន់ដែលខ្សោយ (កូនមាន់) អាចប្រឈមនឹងការងាប់ បាន។ ការផ្តល់ចំណីដូចជា កាកសំណល់ផ្ទះបាយ កន្ទក់ ស្រូវ អង្ករ ចេញជាតិ សម្រាប់មាន់ចិញ្ចឹមព្រៃលែង សំខាន់ខ្លាំងណាស់ ។



▪ ផ្តល់ចំណីបន្ថែម : ចាំបាច់ត្រូវផ្តល់ចំណី ឧស្សាហកម្មសម្រាប់កូនមាន់ក្នុងអំឡុង ៣ អាទិត្យ ដំបូង ។



ការផ្តល់ចំណីឧស្សាហកម្មដែលមានប្រូតេអ៊ីន ថាមពល សារធាតុរ៉ែ និងសមាសធាតុជំរុញឱ្យ ស្បែក ទិងជើងមាន់មានពណ៌លឿងគ្រប់គ្រាន់ធ្វើឱ្យមាន់ធំធាត់លឿន សុខភាពល្អចាប់ពី អាយុ ៣អាទិត្យរហូត ដល់លក់ ។

▪ វត្ថុធាតុដើមក្នុងស្រុក :

វត្ថុធាតុដើមក្នុងស្រុកដែលមានប្រយោជន៍ផ្តល់ប្រូតេអ៊ីន និងថាមពលសម្រាប់មាន់ចិញ្ចឹមដូចជា :

កន្ទក់អង្ករ : ផ្តល់ថាមពល និងប្រូតេអ៊ីន ហើយវាមានផងដែរនូវ ផ្លុស្វ័រ និងវីតាមីន បេ ។

កម្ទេចពោត : ជាប្រភពសំខាន់នៃថាមពល ប្រូតេអ៊ីន និង សារធាតុដែលធ្វើឱ្យមាន់មាន ស្បែក និងជើងពណ៌លឿង



ចិញ្ច្រាវស្លឹកដំឡូងមី ហើយហាល ១ ទៅ ២ថ្ងៃ

ស្លឹកដំឡូងមីក្រៀមម័ជ្ឈ : ផ្តល់ត្រីម ១០ក្រាម មួយក្បាលក្នុងមួយថ្ងៃ ជាមួយកន្ទក់ ចុងអង្ករ អង្ករ ធ្វើឱ្យមានថាមពល ប្រូតេអ៊ីន និងសារធាតុដែលធ្វើឱ្យ មាន់មានស្បែក និងជើងពណ៌លឿងដែលជាចំណូលចិត្ត អ្នកបរិភោគ ។



ជន្លនជាប្រភពប្រូតេអ៊ីន

ជន្លន : កសិករអាចរៀបចំកន្លែងចិញ្ចឹមជន្លន ដោយដាក់លាមកគោដើមពោតស្លឹកឈើស្រស់ផ្សេងៗ រួចស្រោចទឹក និងគ្របឱ្យជិតរយៈពេល ២ អាទិត្យ ។

កណ្តៀរ : កាត់ចំបើងខ្លីៗ(លាយជាមួយលាមក គោ) ដាក់ក្នុងក្តមរួចផ្ញើមរាវ ។ យកមាត់ក្តមដាក់ជាប់ នឹងសំបុកកណ្តៀរទើបពូនថ្មីរយៈពេល ២-៣ ថ្ងៃ ។ បន្ទាប់មកយកមាត់ដាក់នៅកន្លែងដែលយើងចង់ចិញ្ចឹម វាក្នុងរយៈពេល ៤អាទិត្យ ទើបអាចចាប់ផ្តើមយកពង និងកូនទើបញ្ជាស់ឱ្យមាន់ស៊ី ។



▪ ស្លឹកទឹក និងស្លឹកចំណី : ប្រើវាដើម្បី ជៀសវាង ការខ្វះខាតចំណី និង ទឹក ហើយមាន់អាចមានចំណី និងទឹកពេញមួយថ្ងៃ ។

- មេមាន់ ១០ក្បាល ឆឹកទឹក៥ លីត្រក្នុងមួយថ្ងៃ
- មាន់សាច់ទម្ងន់ ១គ.ក្រ ចំនួន ៥០ក្បាល ឆឹកទឹក ១០ លីត្រក្នុងមួយថ្ងៃ



ទិញស្លឹកទឹក និងស្លឹកចំណីដែលលក់នៅហាងគឺ ជាការដាក់ទុនដ៏ត្រឹមត្រូវ

III. ការសង់ទ្រុង

ទ្រុងមានប្រយោជន៍ណាស់សម្រាប់មាន់ មិនថាតូច ឬធំនោះទេ ។ វាជាកន្លែងជ្រកភ្លៀង និងកម្ដៅ សម្រាប់ដេកនៅពេលយប់ មាន់ដេកក្នុងទ្រុងអាចជៀសផុតពីការយាយីរបស់សត្វចង្រៃ ងាយតាមដាន ងើ ងាយប្រមូលលាមកសម្រាប់ការដាំដុះ ។ ទ្រុងមាន់អាចធ្វើតាមធនធានដែលមាននៅតាមតំបន់ផ្សេងៗ គ្នាដោយគ្រាន់តែសង់នៅលើដីទួលមិនលិចទឹកនិងខាងក្រោមទិសខ្យល់បក់ហើយមានខ្យល់ចេញចូលល្អ ។

១. ទ្រុងកូនមាន់ : មានសារៈសំខាន់ដូចជា :

- កាត់បន្ថយការយាយីរបស់សត្វចង្រៃលើកូនមាន់ ។
- ធ្វើឱ្យកូនមាន់កក់ក្ដៅ មិនរួញខ្មួល ។
- ងាយផ្តល់ចំណីដែលត្រឹមត្រូវដល់កូនមាន់ ។
- សម្រួលដល់ការធ្វើវ៉ាក់សាំង ។
- កាត់បន្ថយជំងឺមួយចំនួនលើកូនមាន់ពេលចិញ្ចឹមវានៅលើកម្រាលល្អ និងស្ងួត ។



គំរូទ្រុងកូនមាន់ច្រើនប្រភេទដែលសមស្របសំរាប់ការចិញ្ចឹម (ទទឹង ០.៦០ ម៉ែត្រ បណ្តោយ ១.៥ ម៉ែត្រ កំពស់ ០.៣៥ ម៉ែត្រ)

២. ទ្រុងមេមាន់ :

- ផ្តល់នូវភាពស្ងាត់ស្ងៀម និងម្ហូបសម្រាប់ មាន់ក្រាប និងភ្នាស់ពង ។
- រៀបចំសំបុកត្រឹមត្រូវ ដោយរង្វង់ខាងលើ ៤០ ស.ម ខាងក្រោម ២៥ ស.ម និង ជម្រៅ ១៨ ស.ម
- ការពារមេមាន់ និង ពងមាន់ពីសត្វចង្រៃផ្សេងៗ ។



៣. ទ្រុងមាន់សាច់ :

- ការពារការបៀតបៀនពីសត្វចង្រៃផ្សេងៗ ។
- ងាយស្រួលតាមដានសុខភាព និងចាប់វា ។
- ងាយស្រួលប្រមូលលាមកសម្រាប់ធ្វើជីព្រោះមាន់ជុះ ៥០% នៅពេលយប់ ។



ទ្រុងបំហនៅពេលថ្ងៃ និងបិទនៅពេលយប់

ជំពូក ៣

ការបន្តពូជ និងការលូតលាស់

I. ការបន្តពូជ

១. ភាពពេញវ័យ

- មានញីពេញវ័យ និងចាប់ផ្តើមពងនៅពេល វាមានអាយុ ៥ខែ តែវាអាចបង្កកំណើតបាន លុះត្រាមានអាយុ ៦ ខែ ។
- ដូចគ្នានឹងមានញីដែរ មានឈ្មោល អាចបង្កាត់បានលុះត្រាមានអាយុ ៦ ខែ ។
- ដើម្បីបង្កើនផលិតកម្ម យើងត្រូវផ្តាច់កូនមានដែលទើបញ្ចាស់ដាក់ទ្រុងកូនមាន ថែរក្សាដោយដាក់ ទឹក និងចំណី ពេលយប់ត្រូវការពារកូនមាននឹងភាពត្រជាក់ (ដុតធុងដាក់ក្នុងខ្ទម) ឬរ៉ាំរ៉ាវដុំវិញទ្រុងកូនមាន ។



មេមាន់ និងមាន់ឈ្មោលនៅអាយុ ៦ខែ

២. ការបន្តពូជ (ការបង្កកំណើត) :

- បន្ទាប់ពីពាក់មេ ស្តែមរស់នៅក្នុងបំពង់នាំអូវុល បានពី ២-៣ សប្តាហ៍ ។
 - ស្តែមអាចមានលទ្ធភាពបង្កកំណើតពេញលេញបានតែ ក្នុងរយៈពេល ៦ ថ្ងៃទេ ។
- ពងមាន់ដែលអាចញាស់បានលុះត្រាតែមានបាពាក់ប៉ុន្តែមិនមែនពងដែលមានបាពាក់ទាំងអស់សុទ្ធតែញាស់ទេ ដោយសារ អំប៊ុយ៉ុង ខ្លះបានងាប់មុនចាប់ផ្តើមភ្លាស់ ។



មាន់ពងជាទូទៅ ៨-១៣ ក្នុងមួយសំបុក (មួយថ្ងៃពង ១)

៣. បាម៉ាន់

- បាម៉ាន់មួយក្បាលអាចបង្កាត់ជាមួយ មេ១៥ក្បាល ។
- វាមានកត្តាផ្សេងៗទៀតធ្វើអោយអត្រាបង្កកំណើត ទាបដោយសារ អាកាសធាតុក្តៅ មានជំងឺបរាសិត ម៉ាន់ឈឺជើង ម៉ាន់ក្មេង ឬចាស់ពេកចំណីអាហារ មិនល្អ..



បើមានបាម៉ាន់ច្រើនពេក អត្រាបង្កកំណើត ទាបដោយសារវាជល់គ្នាពេក

៤. ការជ្រើសរើសស៊ុត

- រើសពងម៉ាន់ដែលមានទំហំធំល្អ ពណ៌ល្អ ដើម្បី ញាស់បានកូនច្រើន ។
- កុំភ្លាស់ពងម៉ាន់បែក ឬខុសប្រក្រតី ។
- សីតុណ្ហភាព និងសំណើមពេលភ្លាស់វាអំណោយ ផលសម្រាប់ការលូតលាស់របស់បាក់តេរី ។



កុំភ្លាស់ស៊ុតកខ្វក់ (វាមិនល្អទេដែលលាងស៊ុត កខ្វក់ហើយយកទៅភ្លាស់ ព្រោះវាបាន បំផ្លាញការការពារធម្មជាតិ) ប្រសើរបំផុត ត្រូវយកវាចេញ

៥. ភ្លាស់តាមធម្មជាតិ (ត្រូវច្បាស់ថាសំបុក

ម៉ាន់គ្មាន ថែ និងស្រមើល)

- ស៊ុតត្រូវការសំណើម និងសីតុណ្ហភាពសមស្រប ដើម្បីញាស់ (សីតុណ្ហភាពពី ៣៨-៣៩ អង្សាសេ) ។
- មេម៉ាន់ក្រាបលើស៊ុត (៨-១៣ ស៊ុត) រហូត ។ វាទៅរកចំណី និងទឹកត្រឹមតែ ១៥នាទី ទេក្នុង មួយថ្ងៃ ។ មេម៉ាន់នឹងមិនស៊ីចំណីច្រើនទេពេល ក្រាបពងដូចនេះ មេម៉ាន់ត្រូវមានសុខភាពល្អមុន ចាប់ផ្តើមក្រាបពង ។
- មេម៉ាន់ប្រើចំពុះបង្ហូរស៊ុតជាប្រចាំ ដើម្បី ការពារ កុំឱ្យអំប្រិយ៉ុងស្អិតជាប់សំបុក និង ដើម្បីផ្តល់អុកស៊ីសែនគ្រប់គ្រាន់ ។



ម៉ាន់ក្រាបក្នុងរយៈពេល ២១ ថ្ងៃ

៦. ទូភ្នាស់

- ស៊ុតមាន់ត្រូវប្រញាប់ដាក់ក្នុងទូភ្នាស់



ទូភ្នាស់សិប្បនិម្មិត (អគ្គិសនី ឬធម្មតា) ត្រូវ :

- អាចធ្វើឱ្យអុកស៊ីសែនចូលក្នុងទូបានគ្រប់គ្រាន់ ហើយបញ្ចេញជាតិពុល និង សំណើមទៅក្រៅ ។
- អាចគ្រប់គ្រងសីតុណ្ហភាពឱ្យនៅថេរបានក្នុង ចន្លោះ ៣៧.៥០ អង្សាសេ ។

ស៊ុតត្រូវរក្សាទុកក្នុង ឡាំងក្រដាស ឬបង់កៅស៊ូ ដាក់ក្នុងបន្ទប់ត្រជាក់ (មិនឱ្យលើស ៦ថ្ងៃ)

៧. ការបង្វិលស៊ុត

- ដើម្បីអាចឱ្យស៊ុតលឿងនៅចំកណ្តាលស៊ុតស ។
- បើមិនបង្វិលទេ អំប្រឹយ៉ុងនឹងងាប់ អត្រាញាស់ទាប ។
- ពេលមេក្រាបពងវាប្រើចំពុះបង្វិលស៊ុតជាប្រចាំ ដើម្បីកម្ដៅពងបានសព្វ ។
- ក្នុងទូភ្នាស់ ស៊ុតត្រូវបានបង្វិលក្នុងមួយថ្ងៃ ៤ដង ។
- ស៊ុតមិនចាំបាច់បង្វិលទេបន្ទាប់ពីដាក់វាបាន ១៤ថ្ងៃ ក្នុងទូ ។

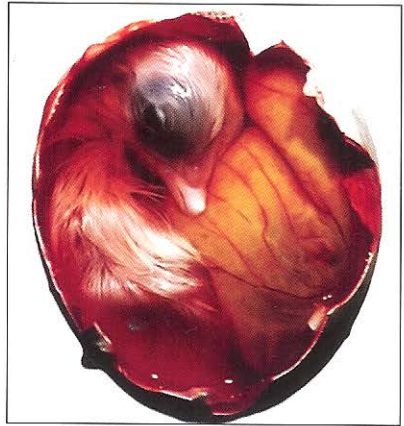

៣ថ្ងៃមុនញាស់អំប្រឹយ៉ុងផ្លាស់ទីទៅ ទិតាំងញាស់ ដូចនេះកុំបង្វិលវា

៨. ការឆ្លុះស៊ុត

- គោលបំណងនៃការឆ្លុះស៊ុត គឺដើម្បីឱ្យពន្លឺឆ្លងកាត់ ស៊ុតដែលអាចធ្វើឱ្យយើងឃើញពីការវិវត្តន៍ អំប្រឹយ៉ុង ខាងក្នុងស៊ុត ។
- ត្រូវយកស៊ុតដែលខូចចេញដើម្បីជៀសវាងក្លិន អាក្រក់ក្នុងទូ ។



- បន្ទាប់ពីដាក់ភ្នាស់បាន ១អាទិត្យ យើងអាច ឃើញសរសៃឈាម ព័ទ្ធជុំវិញខ្លួនខ្លាមានន័យថា អំប្រើយ៉ូងកំពុងលូតលាស់ ។

៩. ការញាស់

- ធម្មតាកូនមាន់ទាំងអស់នឹងញាស់ក្នុងរយៈពេល ២-៣ម៉ោង ។
- កូនមាន់កើតមក មានសភាពសើម និងអស់កំលាំង វាត្រូវការសំដិលឱ្យស្ងួត និងសំរាក ។
- ប៉ុន្មានម៉ោងក្រោយមកកូនមាន់នឹងស្ងួត និង មានកំលាំង ។
- ស៊ុតលឿងដែលនៅក្នុងខ្លួនកូនមាន់អាចចិញ្ចឹម វាលើសពី ៤៨ម៉ោង ហើយវាមិនចាំបាច់ស៊ីអ្វី ភ្លាមៗទេ ។
- គួរដឹកជញ្ជូនកូនមាន់អាយុមួយថ្ងៃប្រសើរជាងកូន មាន់អាយុបាន ៣-៤ថ្ងៃ ព្រោះវាមិនសូវមាន ជ្រួល និងមិនចាំបាច់ខ្លាចខ្លាញ់ពីចំណីរបស់វា ។

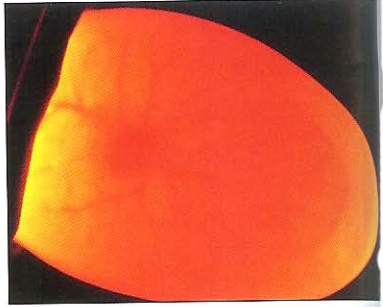

ដំណើរការញាស់អាចមានរយៈពេល ៤-៦ ម៉ោងមុនកូនមាន់អាចចោះសំបកចេញបាន

II. ការលូតលាស់របស់មាន់សាច់

- ◆ ពី ០-២១ ថ្ងៃ : ដាក់កូនមាន់ក្នុងទ្រុងកូនមាន់ គឺសំខាន់ណាស់
 - កម្រាលត្រូវស្ងួត ដើម្បីការពារជំងឺ
 - សីតុណ្ហភាព: ខ្ពស់បំផុត ៣៥អង្សាសេ និង ទាបបំផុត ២៦ អង្សាសេ ។



ថ្ងៃ ១ម៉ែត្រការី ដាក់បានកូនមាន់ ២០ក្បាល

- ជៀសវាងខ្យល់នៅពេលយប់ ។
- ធ្វើវ៉ាក់សាំងញឹកកាស នៅអាយុ១ថ្ងៃ ។

♦ ពិ០-២១ថ្ងៃ : ការផ្តល់ចំណី :

- ថ្ងៃទី ១ ដាក់ចំណីក្នុងថាសទាបដើម្បីឱ្យកូនមានអាចស៊ីបានស្រួល ។
- ថ្ងៃទី ២-២១ ប្រើស្លឹកចំណីសំរាប់ដាក់ឱ្យវា ។
- ចំណី : ត្រូវឱ្យចំណីសម្រាប់កូនមាន (បើគ្មានគួរតែប្រើកម្ទេចគ្រាប់ពោត)
- ត្រូវថែមបរិមាណចំណីឱ្យកូនមានជារៀងរាល់ថ្ងៃ : អាយុ២ថ្ងៃ ១៥ ក្រាមក្នុង១ថ្ងៃសម្រាប់១ក្បាល ហើយការថែមនេះត្រូវធ្វើរហូតដល់ថ្ងៃទី ២១ ដោយ ៦០ក្រាម ក្នុង១ថ្ងៃសម្រាប់១ក្បាល ។
- ស្លឹកទឹក : បរិមាណ ២លីត្រសម្រាប់ ២០-២៥ ក្បាល ។
- ទឹក : ត្រូវថែមបរិមាណទឹករាល់ថ្ងៃ ។ ៣០ ម.ល ក្នុង១ក្បាលក្នុងមួយថ្ងៃហើយការថែមនេះត្រូវធ្វើរហូតដល់ ថ្ងៃទី ១៤ ដោយ ១២០ ម.ល ក្នុង១ថ្ងៃសម្រាប់១ក្បាល ។



ស្លឹកចំណី: ៥០ សម សម្រាប់ ២០-២៥ ក្បាល ត្រូវប្រាកដថាកូនមានអាចស៊ីបានទាំងអស់គ្នា

♦ លើសពី ២១ថ្ងៃ : ទ្រុង (ការរស់នៅរបស់មាន់)

- ជាទូទៅកសិករនឹងព្រលែងមាន់ឱ្យដើរស៊ីចំណីដោយសេរី និងឱ្យចុងអង្ករ ស្រូវ កាកសំណល់ផ្ទះ បាយបន្តិចបន្តួចតែប៉ុណ្ណោះ ។
- ជាការល្អត្រូវដាក់មាន់ក្នុងទ្រុងនៅពេលយប់ ។
- ទ្រុង : មាន់ ១០ក្បាលសម្រាប់ផ្ទៃ ១ម៉ែត្រការ៉េ ។

♦ លើសពី ២១ថ្ងៃ : ការផ្តល់ចំណី និងទឹក

- មាន់ត្រូវការទឹកពី ១៨០ ទៅ ៣០០ម.ល ក្នុងមួយក្បាលក្នុងមួយថ្ងៃ ។
- ការផ្តល់ចំណី : បើកសិករផ្តល់ចំណីសម្រេចពី ៥០-១៥០ ក្រាម ក្នុងមួយក្បាល ។



ព័ទ្ធរបងកន្លែងមាន់ដើរកស៊ីរៀងរាល់ថ្ងៃ ១០០០ ម៉ែត្រការ៉េ សម្រាប់មាន់ ១០០ក្បាល

- ចិញ្ចឹមពាក់កណ្តាលព្រៃលែង៖

ចំណីវិកបានដោយមានផ្ទាល់តាមទីវាលអាចចូលរួម ៧០% នៃតម្រូវការចំណីទាំង អស់ ។ ផ្តល់ ៣០-៤៥ ក្រាមទៀតក្នុងមួយថ្ងៃសម្រាប់ការលូតលាស់ស្ត្រី ។

III. ការលូតលាស់ពងមាន់

- ធ្វើការជ្រើសរើសមេមាន់ជាការសំខាន់ដើម្បីទទួលបានពងច្រើន និងកូនល្អ ។

- មេមាន់ចាប់ផ្តើមពងនៅអាយុ ២០-២២ អាទិត្យ ។

- ទម្ងន់ស៊ុតធម្មតា ៦០ ក្រាម នៅពេល

មេមាន់មានអាយុ ៣០ អាទិត្យ ។

- នៅអាយុ ១៨ខែ មេមាន់នឹងជម្រុះ

រោម ពេលនោះវានឹងផ្អាកពងមួយ

រយៈពេលខ្លី ។

- មេមាន់សុខភាពល្អអាចពងបាន

ច្រើនឆ្នាំ (១០-១២ ឆ្នាំ) ។

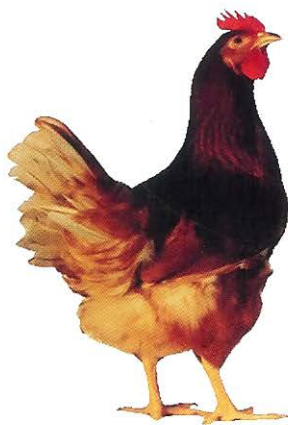

ពូជមាន់ពាន់ ១ក្បាលពាន់បាន ២៥០គ្រាប់ ក្នុងមួយឆ្នាំ (ពូជអ៊ីសាប្រិន)

១. ការផ្តល់ចំណីសម្រាប់មាន់ពង

▪ មេមាន់ត្រូវការចំណីដែលមានប្រូតេអ៊ីន ពី ១៦-១៨% ។

▪ មេមាន់មួយស៊ី ១២០ក្រាម (១.២ខាំ) ក្នុងមួយថ្ងៃ (ចំណីសម្រេចដែលមានគុណភាពល្អ) ។

▪ មេមាន់ចិញ្ចឹមព្រៃលែងត្រូវបន្ថែម ២.៥-៣.៥ ក្រាមនៃកាល់ស្យូមក្នុងមួយថ្ងៃ ហើយកាល់ស្យូមអាចរកបានតាមរយៈសំបកខ្យង ខ្នៅ ឬម្សៅ ដេសែប៊េ (DCP) ។



មេមាន់ចិញ្ចឹមព្រៃលែងត្រូវបន្ថែមចំណីឧស្សាហកម្ម ៣០-៧០%ដើម្បីមានគុណភាពចំណី

- ស្លឹកដំឡូងមីស្ងួតមានប្រូតេអ៊ីន ២០-២៤ % និងជាតិសរុបតូភីល ដែលជួយឱ្យស្បែក និងជើងមាន មានពណ៌លឿង។ យើងអាចលាយម្សៅស្លឹកដំឡូងមីស្ងួត ១គ.ក្រ ជាមួយនឹងកន្ទក់ ឬចុងអង្ករ ៥គ.ក្រ សម្រាប់ឱ្យមានស៊ី។
- ស្លឹកកន្ទំថេតស្ងួតក៏មានប្រយោជន៍ផងដែរ សម្រាប់ការលូតលាស់របស់មាន់។ យើងអាចលាយ ម្សៅ ស្លឹកកន្ទំថេតស្ងួត ១គ.ក្រ ជាមួយនឹងកន្ទក់ ឬចុងអង្ករ ៥គ.ក្រ សម្រាប់ឱ្យមានស៊ី។



ជំពូក ៤

ជីវសុវត្ថិភាព និងការបង្ការជំងឺ

I. ការប្រុងប្រយ័ត្ន

គ្រោះថ្នាក់ចំបងគឺការយកមាន់ឈឺចូលក្នុងភូមិ ។ មាន់អាចចម្លងជំងឺតាមរយៈលាមក ទឹកសំបោរ ហើយវាសាយភាយពីផ្ទះមួយទៅផ្ទះមួយ ហើយអាចពេញទាំងភូមិតែម្ដងបើ យើងគ្មានវិធានការណ៍ ទប់ស្កាត់ ។

- មាន់អាចឈឺដោយបង្ហាញរោគសញ្ញា តិចតួច ។
- មាន់អាចមើលទៅមានសុខភាពល្អតែ មានផ្ទុកមេរោគខាងក្នុង ។



គ្រោះថ្នាក់កាន់តែខ្ពស់បើទិញមាន់រស់ ពីដ្យារមកចិញ្ចឹម

II. ការក្រុងមាន់ (បង្ហាំង)

១. ការសម្ងំជំងឺ

វាជារយៈពេលមានវត្តមានរបស់មេរោគ រហូតដល់បង្ហាញរោគសញ្ញាដំបូង ។

- រយៈពេលសម្ងំជំងឺញឹកកាលពី ២ថ្ងៃ- ២ អាទិត្យ ។
- រយៈពេលសម្ងំជំងឺផ្តាសាយបក្សី ពី ២ទៅ៣ម៉ោង ឬរហូតទៅ ១៤ថ្ងៃ ។

២. ការបង្ហាំង

គឺជាការក្រុងមាន់ទើបមកថ្មីរយៈពេល ១៤ថ្ងៃ ដើម្បីតាមដានសុខភាពសត្វ និងជៀសវាង ការសាយភាយមេរោគ បើមាននោះឈឺ ឬមានផ្ទុក មេរោគ ។



មាន់គកនេះមើលទៅមានសុខភាពល្អប៉ុន្តែអាចមាន មេរោគក្នុងលាមក និងអាចចម្លងទៅមាន់ ផ្សេង ទៀតបើវាមានការសម្ងំជំងឺញឹកកាល។

- កសិករត្រូវអង្កេតម្ហូបដែលក្រុងនោះរាល់ថ្ងៃ ដើម្បីដឹងពីរោគសញ្ញារបស់ជំងឺ ។
- បើ ១៤ ថ្ងៃ ហើយមាននៅមានសុខភាពល្អ យើងអាចព្រលែងវាឱ្យនៅជាមួយមានចាស់ បានហើយ ។
- បើក្នុងកំឡុងពេលតាមដានយើងឃើញមាន មានជំងឺយើងត្រូវកម្ទេច រួចកប់ឱ្យបាន ត្រឹមត្រូវ ។



III. អនាម័យ

មូលដ្ឋានគ្រឹះនៃអនាម័យគឺអាចកាត់បន្ថយនូវ គ្រោះថ្នាក់ដោយជំងឺ ។

- បោសសំអាតសំរាម ទ្រូង និងឆ្នែកក់ជ្រាំនៅ តាមផ្ទះ និងក្នុងភូមិព្រោះវាជាប្រភព មេរោគ លូតលាស់ និងកើតមូសរុយ ។
- កុំហូបសាច់សត្វល្អិត ឬងាប់ដោយជំងឺ
- ចម្អិនសាច់ឱ្យឆ្អិនល្អ ដោយកម្ដៅអាចសម្លាប់ វីរុស និងបាក់តេរី (មេរោគផ្តាសាយបក្សី អាចងាប់នៅសីតុណ្ហភាព ៧០ អង្សាសេ)
- លាងដៃនឹងសាប៊ូបន្ទាប់ពីប៉ះពាល់ម្ហូប ឬសាច់ មាន់នៅ ។

មេរោគជាច្រើនអាចសម្លាប់ដោយកម្ដៅ និងពន្លឺ ប៊ូរ៉ែនមេរោគខ្លះទៀតអាចរស់នៅបានយូរក្នុង បរិយាកាសសើម និងជិត ។



កប់ ឬដុតសត្វមាន់ដែលងាប់ភ្លាមៗ ឬមាន រោគសញ្ញាសង្ស័យថាមានជំងឺ

ជំងឺ ៥

ជំងឺ (ការត្រួតពិនិត្យមាន់)

ដើម្បីធ្វើរោគវិនិច្ឆ័យលើជំងឺរបស់មាន់ ជាចំបងត្រូវពិនិត្យទៅលើ:

▪ ស្ថានភាពរាងកាយ

សិរ និង ណង់មានពណ៌ផ្កាឈូក សភាពភ្លឺថ្លា ភ្នែករៀងវៃ គ្មានហូរទឹកសំបោរ រោមស្លាបរលោង ស្អាត និងដកដង្ហើមពេញលេញ មានន័យថាវាមានសុខភាពល្អ។



ការស្តមកំព្រឹង និងស្ថានភាពស្លាបមិនធម្មតា គឺជាលក្ខណៈមិនល្អ ដែលអាចបណ្តាលពីកង្វះចំណី (មាន់ច្រើនលើសចំណុះរកស៊ីនៅទីធ្លាតូច) ឬដោយជំងឺរ៉ាំរ៉ៃ ឬស្រួចស្រាវ ដូចជា: ព្រូន ជំងឺកុកស៊ីដូស...



▪ អាកប្បកិរិយា



ក្បាល និងកន្ទុយងើបឡើង ហើយមាន់មានសភាពក្លាក្លី

▪ ចលនា (ការដើរ)

មាន់ចិញ្ចឹមព្រៃលែងត្រូវមានដើរឆ្លាតវៃមាំ
ដើម្បីដើរកចំណីប្រចាំថ្ងៃ



គ្មានការថែទាំត្រឹមត្រូវ និង គ្មានសក្ខីណូល្អអាចធ្វើឱ្យមានងាយយាយពីសត្វចង្រៃ និង ជំងឺ។
បើមានមាន់អាការៈមិនប្រក្រតី ជាញឹកញយច្រើនជាសញ្ញានៃជំងឺឆ្លង ដូចនេះត្រូវតែវិភាគរោគសញ្ញា
ឱ្យបានឆាប់រហ័ស ។

▪ លាមក

ការពិនិត្យលាមករបស់មាន់ព្រៃលែងមិនមែនជាការងាយស្រួលទេ ប៉ុន្តែបើគេដាក់វាក្នុងទ្រុងពេលយប់
វានឹងងាយស្រួលពិនិត្យ ។

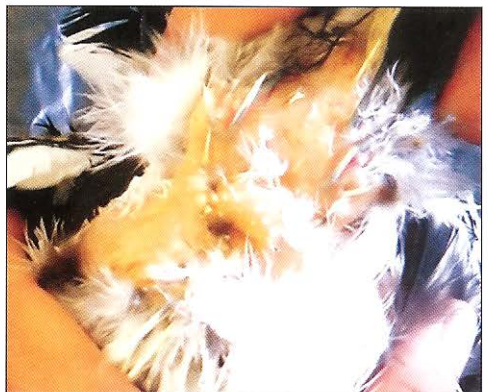

ជំពូក ៦ ជំងឺ (រោគសញ្ញា និងការធ្វើរោគវិនិច្ឆ័យ)

I. ការងាប់ស្រួចស្រាវ

ជំងឺជាច្រើនអាចបង្កឱ្យមានងាប់ស្រួចស្រាវ គឺ មានន័យថា មុនពេលងាប់ ១ថ្ងៃ មានមានសុខភាព ធម្មតា ហើយព្រឹកថ្ងៃបន្ទាប់វាក៏ងាប់ ។ សាកសពមាន សភាពធម្មតា ។ ជាញឹកញយ ជំងឺទាំងនេះធ្វើការសាយ ភាយនៅក្នុងហ្វូងយ៉ាងលឿន ហើយធ្វើឱ្យមានងាប់យ៉ាង ច្រើន ដែលគេហៅថាជាការផ្ទុះជំងឺ ។



មានងាប់យ៉ាងរហ័ស ដោយមិនបញ្ចេញរោគសញ្ញា ឬ ស្លាកស្នាមច្បាស់លាស់ ដែលជាហេតុធ្វើឱ្យ មានការលំបាក ក្នុងការធ្វើរោគវិនិច្ឆ័យ ដូចនេះចាំបាច់ត្រូវមានជំនួយវិភាគ ពីមន្ទីរពិសោធន៍ ។

ជំងឺផ្តាសាយបក្សី ញីវិកាស ហ្គុំប្តូរ អាសន្នរោគ... អាចបណ្តាលឱ្យមានការងាប់ស្រួចស្រាវ ។

ជំងឺផ្តាសាយបក្សី

បង្កឡើងដោយវីរុស

- មានអត្រាស្លាប់ខ្ពស់ និងលឿន សូមនឹកគិត ទៅដល់ផ្តាសាយបក្សី
- កុំវះកាត់សាកសពសត្វ
- ទូរស័ព្ទទៅពេទ្យសត្វស្រុក ឬខេត្ត ឬទូរស័ព្ទផ្ទាល់ទៅកាន់លេខ ០១២ ៨៣៣-៧៩៥ ឬ ០១២ ២១៤-៩៧០ របស់នាយកដ្ឋានផលិតកម្ម និងបសុព្យាបាល (DAHP) ។

រោគសញ្ញាផ្សេងទៀតរួមមាន :

- ពិបាកដកដង្ហើម
- ខ្លិន ញ័រក្បាល



- ហើម ជាំឈាមនៅសិរ និងណង់



- ជាំឈាមនៅជើង



- មិនស៊ីចំណី សំកុក រោមបះ

ជំងឺផ្តាសាយបក្សីត្រូវ តែប្រុងប្រយ័ត្ន ព្រោះវាអាចចម្លងមកមនុស្សបាន ។

II. ជំងឺមានរោគសញ្ញាផ្លូវដង្ហើម

គ្រប់ជំងឺផ្លូវដង្ហើមទាំងអស់បង្ហាញប្រភេទរោគសញ្ញាដូចគ្នាគឺ :

- ពិបាកដកដង្ហើម
- ហូរសំបោរ ទឹកតាមភ្នែក និងច្រមុះ
- កណ្តាស
- ហើមឆ្អឹងរន្ធច្រមុះ



- ងើយ ក ពេលដកដង្ហើម

គេមានការលំបាកក្នុងការធ្វើរោគវិនិច្ឆ័យចែកឱ្យដាច់ពីជំងឺផ្សេងៗដែលបង្កដោយបាក់តេរីដូចជា :

- កូរីសា (Coryza)
- ជំងឺផ្លូវដង្ហើមរ៉ាំរ៉ៃ (CRD) ដូចជាមីកូប្លាស្មា
- ជំងឺអាសន្នរោគ



អង់ទីប៊ីយ៉ូទិកមានប្រសិទ្ធភាពប្រឆាំងនឹងពួកជំងឺខាងលើបាន ។

ជំងឺខ្លះបង្កឡើងដោយវីរុស ដូចជា :

- ជំងឺផ្តាសាយបក្សី
- ជំងឺញីវកាស (ND)
- ជំងឺរលាកទងស្មុត (IB)
- ជំងឺរលាកដើមក និងបំពង់ខ្យល់ (ILT)

អង់ទីប៊ីយ៉ូទិកមិនមានប្រសិទ្ធភាពប្រឆាំងនឹងពួកវាបានទេ ។

ជំងឺញីវកាស

រោគសញ្ញា

រោគសញ្ញាលើផ្លូវដង្ហើមកើតឡើងដោយប្រភេទវីរុសជំងឺញីវកាសប្រភេទខ្សោយវាយលុក ។

- រោគសញ្ញាផ្លូវដង្ហើម រួមមានដង្កក់ ក្អក កណ្តាស
- រោគសញ្ញាប្រព័ន្ធប្រសាទរួមមានញាក់ញ័រ ធ្លាក់ស្លាប ខ្លិន រមួលក ដែលជាទូទៅ ច្រើនកើតមានបន្ទាប់ពីមានសញ្ញាផ្លូវដង្ហើម
- ការប្រៀបធៀបពួកបាក់តេរីឆ្លៀតឱកាស ផ្សេងទៀត នឹងវិវត្តតែធ្វើឱ្យមានបញ្ហាផ្លូវដង្ហើមកាន់តែធ្ងន់ធ្ងរឡើង ។

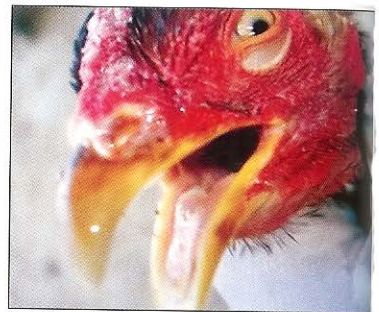

ការចម្លង រួមមាន :

- ដោយផ្ទាល់ តាមលាមក និង ទឹកសំបោរ ។
- ដោយប្រយោល តាមរយៈមជ្ឈដ្ឋានដែលមានមេរោគរួមមាន ចំណី ទឹក សំភារៈ និងសំលៀកបំពាក់ ។
- ចរាចរកិរិយាដែលមានមេរោគ និង មនុស្ស គឺជាប្រភពដ៏ចម្បងក្នុងការសាយភាយជំងឺនៅប្រទេសកម្ពុជា ។
- ការធ្វើវ៉ាក់សាំងមិនបានត្រឹមត្រូវ ។



ព្យាបាល :

- គ្មានការព្យាបាលទេ ព្រោះវាបង្កឡើងដោយវីរុស ហើយអត្រាងាប់ខ្ពស់ ។

ការពារ :

- គេប្រើវ៉ាក់សាំង អាយធូ (12) ដោយបន្តក់តាមភ្នែក
- គេបន្តក់វ៉ាក់សាំងនៅពេលមានអាយុ ១ ថ្ងៃ និង ៣ សប្តាហ៍ ទើបអាចការពារបានលើស ៦ខែ (ធ្វើវ៉ាក់សាំង ពីរលើក)
- មានខ្លះមានភាពស្មុំតាមរយៈការជាសះស្បើយពីជំងឺ (ប៉ុន្តែវាអាចចម្លងជំងឺទៅសត្វផ្សេងទៀតតាមរយៈលាមក...) ។

ជំងឺរលាកទងស្ងួត (IB)

ជំងឺនេះបង្កឡើងដោយវីរុស

រោគសញ្ញា :

- ក្អក
- កណ្តាស
- ដកដង្ហើមមានឮសូរក្រិកៗរណ្ត់គ្នា
- ផលិតកម្មស៊ីតថយចុះ រួមជាមួយនឹងស៊ីតមានគុណភាពអន់ ។



ជាទូទៅស៊ីតមានទម្រង់មិនប្រក្រតី សំបកស្តើង ហើយផ្នែក ស៊ីតសមានសភាពរាវ ។

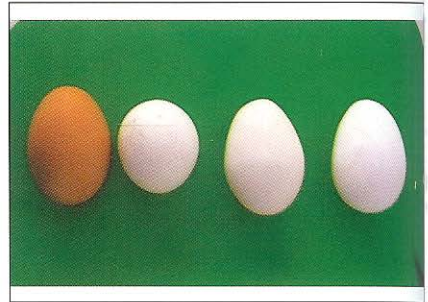

ជំងឺរលាកទងស្ងួតមានសភាពធ្ងន់រាតត្បាតខ្លាំង ដោយធ្វើការចម្លងតាមខ្យល់ សត្វស្លាប់ និងសត្វកកេរ។

ជំងឺរលាកបំពង់សំលេង និង បំពង់ខ្យល់ (Laryngotracheitis)

រោគសញ្ញាផ្លូវដង្ហើម :

- ថប់ដង្ហើមយ៉ាងខ្លាំង
- ក្អក
- ដកចង្កាមាត់
- មាត់ និងចំពុះមានឈាម និងស្នេស ដោយសារហូរចេញពី បំពង់ខ្យល់ ព្រោះវាបង្កដោយការវាយលុកបំពង់ខ្យល់ ។

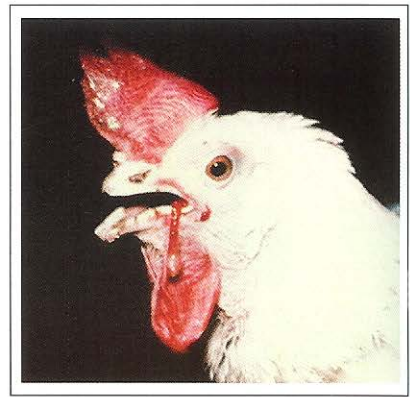

ជំងឺកូរីសា (Coryza)

ជំងឺនេះបង្កឡើងដោយបាក់តេរី

រោគសញ្ញា :

- មានហូរសំបោរខ្លាំងចេញពីរន្ធច្រមុះ និងកណ្តាស
- ភ្នែកឡើងក្រហម
- ហើមមុខនៅខាងក្រោមភ្នែក
- មិនឃើញមានរោគសញ្ញាផ្លូវដង្ហើមធ្ងន់ធ្ងរ
- សត្វមានអាយុកាន់តែច្រើនកាន់តែងាយទទួលជំងឺ



ការចម្លង :

- ការចម្លង សំខាន់ជាងគេនោះគឺការប៉ះពាល់ផ្ទាល់រវាងសត្វលឺ និងជា
- ចរន្តខ្យល់បក់នាំមកជាមួយនូវចូលីដែលមានមេរោគ
- ទឹកផឹកដែលមានមេរោគរបស់ជំងឺនេះ ។



ព្យាបាល :

- ប្រើ អេរីត្រូមីស៊ីន (Erythromycin) និង អុកស៊ីតេត្រាស៊ីក្លីន (Oxytetracycline) លាយក្នុងទឹកឱ្យផឹករយៈពេល ៥ ថ្ងៃ
- ក្នុងករណីធ្ងន់ធ្ងរ (មានមិនស៊ីចំណី) គេត្រូវចាក់អុកស៊ីតេត្រាស៊ីក្លីន (Oxytetracycline)



មីកូប្លាស្មា (Mycoplasma)

រោគសញ្ញា :

- បញ្ហាដង្ហើមមានសភាពប្រែប្រួល
- ដកដង្ហើមពូសូរក្រិកៗ
- ក្អករន្តើន ឬកណ្តាស
- អត្រាឈឺខ្ពស់ តែអត្រាស្លាប់ទាប

ស្លាកស្នាម :

- រលាករន្ធច្រមុះ
- រលាកបំពង់ខ្យល់
- រលាកចង់ខ្យល់



ការព្យាបាល :

- មានឈឺជំងឺនេះ តែងតែមានភាពស្មុគស្មាញដោយការវាយលុករបស់បាក់តេរីផ្សេងទៀត ។
 - គ្រប់ប្រភេទពួកមីកូប្លាស្មា កបនឹងប្រភេទថ្នាំ ក្លរតេត្រាស៊ីគ្លីន (Chlortetracycline) អេរីត្រូមីស៊ីន (Erythromycin) ទីឡូស៊ីន (Tylosin) ឬអង់រ៉ូហ្វ្លុកសាក់ស៊ីន (Enrofloxacin) ។
- គេប្រើពួកវាដោយលាយក្នុងទឹកឱ្យជីករយៈពេល ៧ ថ្ងៃ ។

ការការពារ :

- គេប្រើ ទីឡូស៊ីន ជាមួយ វីតាមីន សេ (Tylosin+Vitamin C) នៅពេលសត្វមកដល់ ដំបូង ដោយប្រើរយៈពេល ៧ថ្ងៃ បើអត្រា ប្រេវ៉ាឡង់របស់ជំងឺផ្លូវដង្ហើមខ្ពស់ ។

ជំងឺអាសន្នរោគ (Fowl Cholera)

ជំងឺនេះបង្កឡើងដោយបាក់តេរី ប៉ាស្ទ៊ីរេឡា (Pasteurella) វាច្រើនកើតឡើងដោយជាប់ទាក់ទង ជាមួយ ពួក មីកូប្លាស្មា បរាសិត កង្វះជីវជាតិ កង្វះអនាម័យ ។

រោគសញ្ញា :

- ងាប់លឿន
- ហើមណាង់ ខ្លង់ច្រមុះ បាតជើង និង សរសៃពួរ
- ភ្នែកមានខ្លុះ
- ដង្កក់
- មានហូរសំបោរចេញពីរន្ធច្រមុះ និងមាត់



ស្លាកស្នាម :

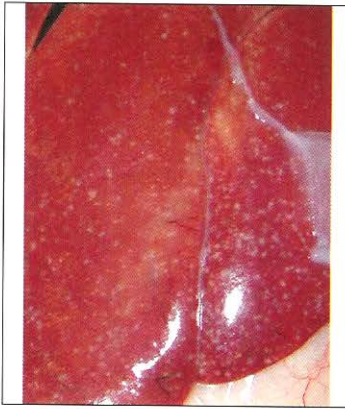

ការពារ :

- បំប្លែងទេស្តាអាចរស់នៅក្នុងមជ្ឈដ្ឋានសើមបានយូរថ្ងៃ (ដូចជាសំរាម ភក់ជ្រាំកន្លែងកខ្វក់)
- វាអាចរស់នៅបានយូរខែក្នុងសាកសពសត្វដែលរលួយ និងសើម
- តែវាងាយងាប់នៅពេល ត្រូវពន្លឺព្រះអាទិត្យ កម្ដៅ ការសម្ងួត ។ ដូចនេះការសំអាត និងសម្ងួតនៅមជ្ឈដ្ឋានជុំវិញអាចជួយការពារជំងឺនេះបាន ។ មជ្ឈដ្ឋានល្អគឺជាវិធានការដ៏ល្អក្នុងការការពារជំងឺអាសន្នរោគ ។



ព្យាបាល :

- ចាក់អុកស៊ីតេត្រាស៊ីគ្លីន ៥០ ម.ក្រ/ក្បាល
- លាយតេត្រាស៊ីគ្លីន ក្នុងចំណីឱ្យមានស៊ី ៣០ ថ្ងៃ ព្រោះបាក់តេរីប៉ាស្ទីណេឡាអាចរស់នៅក្នុងទឹក និងដីបាន ដល់ ៣ សប្តាហ៍
- ដូចនេះដើម្បីជៀសវាងកុំឱ្យមេរោគឆ្លងទៅក្នុងទឹក និងដី នៅពេលមានស្លាប់គេ ចាំបាច់ត្រូវដុតសាកសពចោល ។

III. ជំងឺរលាកពោះវៀន

ជំងឺរលាកពោះវៀនតែងបង្ហាញរោគសញ្ញាដូចជា :

- រាក
- រោមនៅជុំវិញក្នុងអាក់មានសភាពខ្វក់
- ស្រែកទឹក ខ្សោះទឹក
- សត្វអស់កំលាំង និងស្គមល្បឿន

ការពិនិត្យលាមក និងការវះកាត់សាកសព អាចជាជំនួយក្នុងការធ្វើរោគវិនិច្ឆ័យ ។

ជំងឺរលាកពោះវៀនអាចបណ្តាលមកពី :

- ព្រូន : អាស៊ីរីស កុកស៊ីដ្យូស៊ីស
- បាក់តេរី : អ៊ី កូលី សាល់ម៉ូណេឡា
- វីរុស : ហុមប៊ូរ៉ូ

ព្រូនខាងក្នុង

ព្រូនមូល (គ្រួសារអាស្ការី) និងព្រូនសំបែតគឺកើតមានជាញឹកញាប់ចំពោះមានចិញ្ចឹមព្រៃលែង។

រោគសញ្ញា :

- លូតលាស់យឺត ពងបានតិច ហើយសត្វងាយទទួលជំងឺ។
- ជាញឹកញយវាត្រូវបានរកឃើញនៅពេលវែកកាត់សាកសពសត្វ។



ការព្យាបាល និងការការពារ (រាល់បីខែ)

- តេត្រាមីសូល (Tetramisole) សម្រាប់មាន់ ទម្ងន់ ២ គីឡូក្រាម ប្រើ ១០០ម.ក្រ
- ឬ ពីពែរ៉ាស៊ីន (Piperazine) ឬឡីវ៉ាមីសូល (Levamisole) ...

កុកស៊ីដូស៊ីស

បង្កដោយពូកប្រូតូសូអ៊ែ ដែលហៅថាអ៊ែមីយ៉ា

រោគសញ្ញា :

- កើតមានលើកូនមាន់
- ស្គមកំព្រឹង
- ស្រែកទឹក
- ស្លឹកស្រពាស់
- រោមបះ



- រាក ដោយសារលាក់ពោះរឿន
- ជារឿយៗវាមានការវាយលុកបន្ទាប់បន្សំដ៏សាំញ៉ាំរបស់មីក្រូជីវិត។



ស្លាកស្នាម :

- មានខ្ទះខាប់នៅក្នុងថង់ខ្យល់ ស្រោមបេះដូង និងនៅលើ ផ្ទៃនៃបេះដូង ថ្លើម និងសួត

ព្យាបាល :

- ត្រូវចាំថាអីកូលី ជាជំងឺឆ្លៀតឱកាស ដែលកើតមាន ក្រោយពីមានមីក្រូជីវិត
- អង់រ៉ូហ្គេកសាក់ស៊ីន (Enrofloxacin)



គឺជាឱសថដែលមាន ប្រសិទ្ធភាព ប្រឆាំងបានបាក់តេរី ទាំង ២ ប្រភេទនេះ ។

សាល់ម៉ូណេឡូស៊ីស (Salmonellosis)

វាមានពួកសាល់ម៉ូណេឡាជាច្រើនប្រភេទ (Gallinarum, Pullorum...)

នៅពេលមានបញ្ហារលាក់ពោះរឿន គេគួរធ្វើរោគវិនិច្ឆ័យ ប្រៀបធៀប លើសាល់ម៉ូណេឡានេះ

រោគសញ្ញា (ប្រភេទពុលឡូរ៉ូស Pullorose) :

- កើតមានលើកូនមាន់អាយុតិចជាង ២ សប្តាហ៍
- លាមករាកពណ៌សលឿង
- កូនរាក់បើកចំហដោយសារលាមកស្អិតជាប់ ។
- មានមិនស៊ីចំណី សំយុងក្បាលចុះក្រោម ។



រោគសញ្ញា (ប្រភេទទីហ្វូស Typhose) :

- កើតមានលើមាត់ជំទង់
- មិនស៊ីចំណី សំកុក
- លាមករាកពណ៌លឿងទៅខ្មៅវិមានឆ្នុតឈាម

ការចម្លង : ការចម្លង តាមរយៈស៊ីត ឬការប៉ះពាល់ផ្ទាល់ជាមួយសត្វ ដែលមានផ្ទុកជំងឺ

ស្លាកស្នាម :



- ពុលឡូរ៉ូស (Pullorose) : មានដុំពាកពណ៌ប្រផេះនៅលើ ធ្មើម ផាល រស្មត បេះដូង កោះ និងពោះវៀន
- ទីហ្វូស (Typhose) : ធ្មើម និងផាលរីក (មានពណ៌ លឿង) ផ្លូវអាហារគ្របដណ្តប់ដោយ ហ្វីប្រីន (Fibrin)

ការព្យាបាល :

- ប្រើអង់ទីប្យូតិកសាក់ស៊ីន (Enrofloxacin)
- ករណីកើតមានលើមនុស្ស ច្រើនបណ្តាលមកពីការបរិភោគ សាច់មាន ឬស៊ីតដែលមាន មេរោគ ដោយមិនបានចម្អិន ឱ្យបានឆ្អិនល្អ ។

ហ្គុំបូរី (Gumboro)

- ជំងឺនេះបង្កឡើងដោយវីរុស

រោគសញ្ញា :

- កើតចំពោះមាន់អាយុតិចជាង ១០ អាទិត្យ ។
- មានសភាពអស់កម្លាំងខ្លាំង មិនអាចបញ្ជូនទឹកបាន ។
- រាកទឹកពណ៌ស ប្រឡាក់ជាប់នៅរោមក្នុងក្នុង មាន់ចឹក ក្នុងក្នុង និងរលាកក្នុងក្នុង



ស្លាកស្នាម :

- ផង់ក្នុងក្នុងមាន់សភាពហើម ពណ៌លឿង ហើយជួនកាលអាចមានឈាម

ការព្យាបាល :

- គ្មានការព្យាបាលទេ តែសត្វខ្លះអាចជាក្រោមមួយអាទិត្យ ។

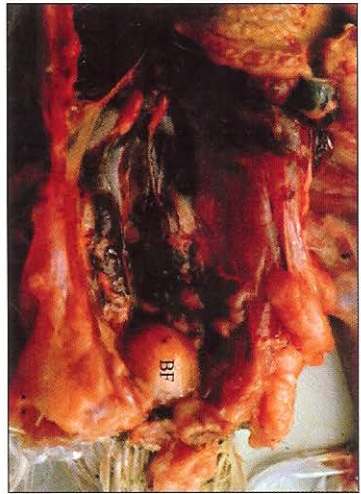

IV. ជំងឺលើប្រព័ន្ធសរសៃប្រសាទ

ជំងឺនេះបង្កឡើងដោយរោគសញ្ញាប្រសាទដែលបណ្តាលដោយ :

- បាក់តេរី : botulism
- វីរុស : ដង្កោវែក ម៉ារីក
- សារធាតុគីមី : ពុល (ថ្នាំពុលសត្វល្អិត)

រោគសញ្ញាប្រសាទមានដូចជា :

- ប្រកាច់ តែវី
- ពិការ

បូទុយលីស (Botulism)

- បង្កឡើងដោយបាក់តេរីកូសត្រីដូម Clostridium botulinum
- បាក់តេរីនេះរស់នៅក្នុងបំពង់អាហាររបស់ម៉ាន់ និង បក្សីព្រៃ ក្នុងសំបុក ចំណី ទឹក ដែលមាននៅក្នុងទ្រូងម៉ាន់
- បន្ទាប់ពីសត្វងាប់ ពួកបាក់តេរីបានបញ្ចេញជាតិពុល
- ដង្កូវដែលមាននៅក្នុងសាកសពសត្វនេះពោរពេញទៅដោយជាតិពុល
- នៅពេលម៉ាន់ស៊ីដង្កូវនេះ ធ្វើឱ្យវាកើតមានជំងឺ ។



រោគសញ្ញា :

- ទន់ជើង ធ្លាក់ស្លាប ទន់ក និងធ្លាក់ត្របកភ្នែក
- ភាពទន់នេះផ្ដើមចេញពីជើង ទៅស្លាប ក និងត្របកភ្នែក



ការការពារ :

- ប្រមូល និងកប់សាកសពសត្វ

ការព្យាបាល :

- អង់ទីប៊ីយ៉ូទិកមិនសូវមានប្រសិទ្ធភាពទេ ព្រោះវាសម្រាប់តែបាក់តេរី និងមិនសម្រាប់ការពុលទេ ។ តែគេអាចប្រើប៉ង់ស្ត្រីប (Pen-Strep) បាន ។

ជំងឺញីវកាស (Newcastle)

រោគសញ្ញា :

- ជំងឺញីវកាសបង្កឱ្យមានការស្លាប់ ឬបញ្ហាដង្ហើមស្រួចស្រាវ តែរោគសញ្ញាប្រព័ន្ធប្រសាទអាសង្កេតឃើញមានតែ លើម៉ាន់ដែលឈឺបាន ២-៣ថ្ងៃ ប៉ុណ្ណោះ ។

- ជាធម្មតា មានវិលមានអាយុ ២-៣ សប្តាហ៍ បង្ហាញរោគសញ្ញា ពិបាកដកដង្ហើម ហើយបន្តមកទៀតគឺរាក និងសញ្ញាប្រព័ន្ធប្រសាទ ។
- ធ្លាក់ស្លាប និងរមួលក



ជំងឺមារិក (Marek)

ជំងឺមារិកបង្កឡើងដោយវិរុស ហើយវាជាប្រភេទមហារីកបក្សី ។

រោគសញ្ញា :

- ខ្លួនជើងបណ្តោះអាសន្ន
- ជើងលាតសន្ធឹងទៅទិសផ្សេងគ្នា (ជើងមួយសណ្តូកទៅមុខ ឯជើងមួយទៀតសណ្តូកទៅក្រោយ) មានមានដំណើរវិលវល់មួយរយៈពេល ហើយនឹងត្រឡប់មកសភាពដើមវិញ ។



ស្លាកស្នាម :



សរសៃនៅ ផ្នែកខាងក្រោយជើង មានសភាពធម្មតា

- រីកសរសៃប្រសាទ ជាពិសេសសរសៃនៅ ផ្នែកខាងក្រោយជើង
- មានដុំពកនៅថ្លើម ផាល តម្រងនោម បេះដូង សួត សាច់ដុំ និងទងកោះ

ការព្យាបាល : គ្មាន

ការការពារ :

- ការពារដោយធ្វើវ៉ាក់សាំងនៅពេលកំពុងញាស់
ចិញ្ចឹមព្រលឹង ។

មិនត្រូវបានអនុវត្តទេចំពោះមនុស្ស

IV. បញ្ហាលើស្បែក និងរោម

បញ្ហាលើស្បែកអាចបង្កឡើងដោយ :

- បរាសិត : ចៃ ស្រមើល...
- វីរុស: អុតមាន់
- ការចឹកគ្នា : ទ្រុឌចង្អៀត កង្វះសារធាតុវី
- កង្វះវីតាមីន និងអាស៊ីតអាមីនេ

បរាសិតខាងក្រៅ

- បរាសិតខាងក្រៅដែលច្រើនកើតនោះគឺចៃ
- ចៃបង្កឱ្យដាច់រលាត់ស្បែក
- មាន់នៅមិនស្ងៀម មិនសូវស៊ី ឬដេកមិនស្រួល
- កត្តាទាំងនេះធ្វើឱ្យការលូតលាស់យឺត ពងបានតិច និង ងាយទទួលជំងឺ

រោគសញ្ញា :

- មាន់មិនសូវបានសម្រាក មិនសូវស៊ីចំណី
ដូចធម្មតា
- វាធ្វើឱ្យធំយឺត និងថយពង
- បរាសិតអាចឃើញវានៅតាមគល់រោម



ការព្យាបាល :

ប្រើម៉ាឡាសុន ៥ % (Malathion 5%) បាញ់ផ្ទាល់ លើមាន់ ហើយរំលឹករៀងរាល់ ៣ ខែ ម្តង ។

គេត្រូវធ្វើការសំអាតសំបុកផងដែរ ។

ប្រើថ្នាំជក់ ឬស្លឹកស្ពៅដាក់ក្នុងសំបុកមាន់ដើម្បីការពារស្រមើរ ។

ជំងឺអុក

បង្កឡើងដោយវីរុស ។

រោគសញ្ញា :



- ស្លាកស្នាមដុំពកនៅត្រង់កន្លែងដែលគ្មានរោម
(ភ្នែក គល់ចំពុះ...)

- ទំហំរបស់ដុំពកនេះនឹងយ៉ាងរហ័ស ហើយរួមបញ្ចូលគ្នាទៅជា ទំហំធំពណ៌លឿង និងមានក្រមរក្រម
- ក្នុងទម្រង់ជាខាន់ស្លាក់ គេឃើញមានស្លាកស្នាមនៅក្នុងមាត់ បំពង់អាហារ និងបំពង់ខ្យល់ ដែលធ្វើឱ្យមានការពិបាកដកដង្ហើម



ការចម្លង :

- ការចម្លងកើតមានដោយសារប៉ះផ្ទាល់ជាមួយនឹងស្បែកដែលដាច់
- ការខាំរបស់មូស និងសត្វល្អិតផ្សេងទៀត ក៏ជាការចម្លងជំងឺផងដែរ ។



ការព្យាបាល :

- គ្មានការព្យាបាល តែទោះយ៉ាងណាក៏ដោយ អុតមានការសាយភាយយឺតយ៉ាវអាចចាក់វ៉ាក់សាំងដើម្បីទប់ការរីករាលដាលរបស់វាបាន ។
- លាយ ស៊ុលហ្វា ទ្រីមេតូព្រីម ចំនួនមួយអ៊ីដើម្បីបង្ការការចម្លងផ្សេងទៀតសម្រាប់មាត់ជំងឺ ។

ការចាក់វ៉ាក់សាំង :

- គ្មានការព្យាបាលទេ តែជំងឺអុតមានការសាយភាយយឺត ដូចនេះការចាក់វ៉ាក់សាំងអាចបញ្ឈប់ការសាយភាយបាន
- ចាក់វ៉ាក់សាំងការពារ ដោយការជួសស្លាប
- គេចាប់ធ្វើនៅពេលមាន់មានអាយុចាប់ពី ៧-១០ ថ្ងៃ
- ត្រូវប្រយ័ត្ន វ៉ាក់សាំងអុតជាប្រភេទវ៉ាក់សាំងរស់ ហើយវា បង្កជាជំងឺក្នុងទម្រង់ស្រាល ដូចនេះគេត្រូវចាក់តែមាន់ណា ដែលមានសុខភាពល្អ ។



ការចឹកគ្នា

រោគសញ្ញា :

- មានចឹកគ្នារហូតដល់ស្លាប់
- ការចឹកគ្នាចាប់ផ្ដើមនៅពេលមិនទាន់ដុះរោមពេញ ឬនៅពេលមានអាយុ ២-៣ សប្តាហ៍
- សភាពបែបនេះអាចបណ្ដាលឱ្យមានការចឹកគ្នាដ៏សាហាវ ជាពិសេសប្រសិនបើមានរបួសកើតមាន ។



មានអាចរងរបួសយ៉ាងខ្លាំងដោយមានជ្រូងទៀត

មូលហេតុ :

- កង្វះអំបិល សារធាតុរ៉ែ និងដោយសារបរាសិតខាងក្នុង
- ទឹកនៃងចង្អៀតពេក

ការការពារ :

- កាត់ចំពុះ
- ផ្តល់ចំណីមានជាតិសរសៃខ្ពស់
- រៀបចំទឹកនៃងដែលសមស្របទៅនឹងបរិមាណមានដែលមាន

កង្វះវីតាមីន

- កង្វះវីតាមីន អា: ស្លាកស្នាមមាននៅលើភ្នែក ត្របកភ្នែកស្អិតជាប់គ្នា (វីតាមីនអា ជួយបង្កើតភ្នាសសើម)
- កង្វះវីតាមីន ដេ: ធ្វើឱ្យមានដែលមានរោមពណ៌ខ្មៅ ពិកំណើតក្លាយទៅជាក្រហម និងត្នោត ។
- កង្វះវីតាមីន បេកំប្លិច: ឃើញមានក្រមរក្រៀមនៅជុំវិញភ្នែក និងចំពុះ ។ បាតជើងមានសភាពស្ងួត បែកក្រហែង និងក្រិនរួមជាមួយនឹងមានឈាម ។



កង្វះពពួកអាស៊ីតអាមីនេ

- លីស៊ីន (Lysine): កង្វះលីស៊ីនធ្វើឱ្យអស់ពណ៌នៅរោមស្លាប
- មេត្យូនីន (Methionine): រោមដុះមិនស្មើគ្នារោមវែងខុសធម្មតា រោមមិនក្រាបរាបស្មើ ។



តារាងកម្មវិធីវ៉ាក់សាំងដែលត្រូវអនុវត្ត

ឈ្មោះជំងឺ	ចាក់លើកទី ១	ចាក់លើកទី ២	ចាក់លើកក្រោយដើម្បីបន្តការពារ
ញីវិកាស (I2)	អាយុ ១ ថ្ងៃ	២អាទិត្យ ក្រោយមក	
អាសន្នរោគ	អាយុ ៦អាទិត្យ	៤អាទិត្យ ក្រោយមក	បន្ទាប់មក ២អាទិត្យមុនពង
អុត	កូនមានអាយុ ១អាទិត្យ ដល់ ១០អាទិត្យ		

ត្រូវកត់ត្រាថ្ងៃខែចាក់វ៉ាក់សាំងឱ្យច្បាស់ ដើម្បីប្រាកដថាសត្វទាំងអស់ត្រូវបានធ្វើវ៉ាក់សាំងទៀងទាត់ ។ បើសិនជាមិនធ្វើតាមកម្មវិធីឱ្យបានត្រឹមត្រូវទេនោះមានន័យថាសត្វមិនអាចការពារជំងឺបានល្អឡើយ ។

កំណត់សម្គាល់ :

- ១០០ ក្រាម (ក្រ) = ១ ខាំ
- ១០ សង់ទីម៉ែត្រ (ស.ម) = ១ តឺក
- ១ មីលីលីត្រ (ម.ល) = ១ សែ សែ





ក្រសួងកសិកម្ម រុក្ខាប្រមាញ់ និងនេសាទ

ការពិនិត្យ និងការព្យាបាល ជំងឺគោរក្រមី

ឧបត្ថម្ភដោយ:



គម្រោងចិញ្ចឹមសត្វកម្ពុជា
សហគមន៍អឺរ៉ុប



សហគមន៍អឺរ៉ុប



អង្គការស្បៀង និងកសិកម្ម
នៃអង្គការសហប្រជាជាតិ

មាតិកា

ទំព័រ

ជំពូក ១: ការពិនិត្យ និងត្រួតពិនិត្យ ៤

ក. ការពិនិត្យទូទៅផ្នែកខាងក្រៅ ៤

 ១- ការពិនិត្យស្ថានភាពដងខ្លួន ៤

 ២- ការពិនិត្យលើស្បែកសត្វ ៥

 ៣- ការពិនិត្យការឈរ និងចលនារបស់សត្វ ៦

 ៤- ការពិនិត្យការដកដង្ហើម ៧

 ៥- ការពិនិត្យការរំលាយអាហារ ៩

 ៦- ការពិនិត្យទឹកនោម ១១

ខ. ការពិនិត្យរោគសញ្ញាជាក់លាក់ ១១

 ១- ការវាស់ស្ទង់សីតុណ្ហភាព ១១

 ២- ការពិនិត្យស្បែក ១២

 ៣- ការពិនិត្យភ្នែក ១៣

 ៤- ការពិនិត្យមាត់ ១៥

 ៥- ការពិនិត្យការហើម ១៦

 ៦- ការពិនិត្យផ្លូវដង្ហើម ១៧

 ៧- ការពិនិត្យផ្លូវរំលាយអាហារ ១៩

 ៨- ការពិនិត្យចលនាដើរ ២១

 ៩- ការពិនិត្យប្រដាប់បន្តពូជ ២២

 ១០- ការពិនិត្យដោះ ២៤

ជំពូក ២: បញ្ហា រោគសញ្ញា ការធ្វើរោគវិនិច្ឆ័យ និងការត្រួតពិនិត្យ ២៥

ក. ការងាប់ភ្លាមៗ ២៥

 ១- ងាប់ដោយរន្ធដាញ់ ២៥

 ២- ជំងឺឈាមខ្មៅ (អង់ត្រាក់) ២៦

 ៣- ជំងឺបួសខ្យល់ ២៧

៤- ជំងឺសារទឹក	២៩
៥- ការពុល	៣១
៦- ពស់ទឹក	៣២
ខ. ភាពខ្សោយ និងការបាត់បង់ការឃ្លានចំណី	៣៣
១- គ្រុនក្តៅ	៣៣
២- ជំងឺឆ្អង	៣៤
៣- បរាសិត	៣៨
៤- ការខ្វះសារធាតុចិញ្ចឹម	៤៤
គ. បញ្ហាលើស្បែក	៥០
១- បរាសិត	៥០
២- ការបាត់បង់ជាតិពណ៌សំបុរ	៥១
៣- ការជ្រុះរោម	៥១
៤- ក្រមុំ	៥២
៥- ដំបៅ	៥៣
៦- ឫស្ស	៥៣
ឃ. បញ្ហាលើភ្នែក	៥៤
១- ការរលាកភ្នាសស្តើងភ្នែក	៥៤
២- កែវភ្នែកពណ៌ផ្កាឈូក	៥៥
៣- ការផ្លាស់ប្តូរពណ៌ភ្នាសស្តើងភ្នែក	៥៦
៤- ភ្នែកខ្វាក់	៥៨
ង. បញ្ហាដុំពក	៥៨
១- បួស	៥៨
២- ការហើមមានឈាម	៥៩
៣- ដុំពករឹង	៥៩
៤- ការហើម	៦១
៥- ក្លួន	៦១
ច. ជំងឺលើផ្លូវដង្ហើម	៦២
១- ក្អក	៦៣

២- ការហូរសំបោរ	៦៥
៣- កណ្តាល	៦៧
៤- ពិបាកដកដង្ហើម	៦៧
ឆ. បញ្ហាលើផ្លូវរំលាយអាហារ	៧០
១- ការមិនស៊ីចំណី	៧០
២- ការហូរទឹកមាត់	៧១
៣- ជំងឺរាក	៧៥
៤- ហើមពោះ	៧៩
៥- ការក្បួន	៨១
៦- ការខូចផ្លែមី	៨២
ជ. បញ្ហា និងជំងឺលើការបន្តពូជ	៨៣
១- បញ្ហាមិនរកឈ្មោល	៨៤
២- ការរកឈ្មោលឡើងវិញ	៨៥
៣- ការហូរខ្លះតាមប្រដាប់បន្តពូជ	៨៦
៤- ការរលូត	៨៧
៥- បញ្ហាលំបាកកើតកូន	៨៩
៦- បញ្ហាសុកឆ្នាក់មិនអស់	៩២
៧- ស្បូនស្រពុត	៩២
ឈ. ជំងឺលាសដោះ	៩៣
ញ. បញ្ហា និងជំងឺលើជើង	៩៥
១- ពិការ	៩៥
២- ខ្លិន	១០០
ខ្សែក ៣: ការគ្រប់គ្រង និងចាក់ថ្នាំឱ្យបានត្រឹមត្រូវ	១០៣
១- សាឡាង	១០៣
២- ការប្រើខ្សែគោ	១០៤
៣- ការចាប់កាន់ក្បាល	១០៤
៤- ការការពារការជុល	១០៤
៥- ការចាក់ថ្នាំ	១០៤

ជំពូក ១

ការពិនិត្យ និងការព្យាបាលជំងឺ

ការធ្វើរោគវិនិច្ឆ័យជំងឺត្រឹមត្រូវមានសារៈសំខាន់ណាស់ដើម្បីឱ្យការព្យាបាលមានប្រសិទ្ធភាព។ ការធ្វើរោគវិនិច្ឆ័យត្រឹមត្រូវទាមទារការពិនិត្យសត្វអោយបានល្អិតល្អន់ និង គ្រប់ជ្រុងជ្រោយ។ នៅពេលសត្វឈឺ ជាជំហានដំបូងយើងត្រូវសាកសួរកសិករ អំពីរោគសញ្ញាជំងឺដែលគាត់បានឃើញ ។



រូបភាពទី ១: យើងដាច់ខាតត្រូវសាកសួរកសិករមុននឹងធ្វើការពិនិត្យគោក្របី

ជាធម្មតា កសិករព្យាយាមព្យាបាលគោក្របីដោយខ្លួនឯង ដោយប្រើប្រាស់ថ្នាំបូរាណ ឬថ្នាំដែលគាត់ទិញពីកន្លែងលក់ថ្នាំសត្វ។ ការប្រើប្រាស់ថ្នាំខុសអាចធ្វើឱ្យបាត់បង់ ឬប្រែប្រួលនូវរោគសញ្ញាជំងឺ ដែលជាចំណុចសំខាន់ណាស់ក្នុងការធ្វើរោគវិនិច្ឆ័យ ។

ក. ការពិនិត្យទូទៅផ្នែកខាងក្រៅ

ការពិនិត្យទូទៅផ្នែកខាងក្រៅធ្វើឡើង នៅពេលយើងទៅជិតសត្វ។ យើងអាចធ្វើការអង្កេត និងអាច ឃើញនូវរោគសញ្ញាគួរឱ្យកត់សម្គាល់មួយចំនួនក្នុងចំណោមពិប ទៅ ៣ម៉ែត្រពីសត្វ។

១. ការពិនិត្យស្ថានភាពដងខ្លួន

ការវាយតម្លៃស្ថានភាពដងខ្លួនសត្វ អាចជួយឱ្យយើងធ្វើរោគវិនិច្ឆ័យបាន។ ជាការពិត គោស្តមយើងនឹងសង្ស័យថា បណ្តាលមកពីការស៊ីចំណីមិនគ្រប់គ្រាន់ ខ្វះវីតាមីន និងសារធាតុរ៉ែមួយចំនួន ឬអាចជាជំងឺរ៉ាំរ៉ៃ។ គោស្តមអាចងាយទទួលរងនឹងជំងឺផ្សេងៗ ហើយពិបាកនឹងជាសះស្បើយណាស់ ។



រូបភាពទី២: ថ្ងៃនេះមេគោអត់ស៊ីចំណីហើយពិបាកធ្វើចលនា ប៉ុន្តែវាមិនស្ថិតក្នុងស្ថានភាពធ្ងន់ធ្ងរដូចនេះក្នុងរយៈពេលយូរឡើយ

ផ្ទុយមកវិញបើគោមានកាយសម្បទាល្អមានជំងឺ ជំងឺនោះជារឿយៗមានលក្ខណៈស្រួចស្រាវ ។ ជាធម្មតាគោនឹងឈឺពី ២ ទៅ៣ ថ្ងៃ ប៉ុន្តែមិនបណ្តាលឱ្យប្រែប្រួលកាយសម្បទាឡើយ ។ ប្រសិនបើយើងធ្វើរោគវិនិច្ឆ័យ និងការព្យាបាលបានត្រឹមត្រូវ និងទាន់ពេលវេលា នោះសត្វនឹងជាសះស្បើយយ៉ាងរហ័ស។

រូបភាពទី ៣: ថ្ងៃនេះគោពុរអត់ស៊ីចំណី និងចុះខ្សោយ ប៉ុន្តែរោគសញ្ញានេះទើប នឹងកើតប៉ុណ្ណោះ



២. ការពិនិត្យលើស្បែកសត្វ

ការពិនិត្យលើស្បែកអាចផ្តល់នូវព័ត៌មានល្អៗដូចជា :

- រោមបះ
- ទំពែកដោយសារជ្រុះរោម
- ប្រែពណ៌ ។ល។

រោគសញ្ញាខាងលើនេះបង្ហាញពីការខ្វះសារធាតុចិញ្ចឹមច្រើនមុខ ។



រូបភាពទី ៤ និង ទី ៥: ស្លាក់ស្លាមលើស្បែកប៉ះពាល់ដោយពន្លឺអាចបណ្តាលមកពីការខូចមុខងាររបស់ថ្លើម



រូបភាពទី ៦: ដំបៅងាយនឹងមើលឃើញ ប្រសិនបើយើងដើរពិនិត្យជុំវិញសត្វ



រូបភាពទី ៧:
ដំបៅដោយសារប៉ះទង្គិចជាមួយវត្ថុអ្វីមួយ

៣. ការពិនិត្យការឈរ និងចលនារបស់សត្វ

នៅពេលយើងដើរទៅជិតគោ គោនឹងស្ទុះក្រោកឈរឡើង ធ្វើឱ្យយើងងាយស្រួលក្នុងការពិនិត្យ ថាតើ គោងើបឡើងដោយធម្មតា យឺត ពិបាកងើប ឬក៏មានបង្ហាញការឈឺចាប់ ។ល ។



រូបភាពទី ៨, ៩ និង ១០: អាកប្បកិរិយាងើបឈរធម្មតារបស់គោ

គោក្រោកឈរពិបាក ដោយសារ:

- គោចុះខ្សោយ: នៅពេលគោមានសីតុណ្ហភាពក្នុងខ្លួនខ្ពស់ ឬឈឺជាច្រើនថ្ងៃ ។
- ការខ្វះសារធាតុចិញ្ចឹម: ជាពិសេស កាល់ស្យូម (Ca) និងផូស្វ័រ (P) ក្រោយពេលកើតកូន ។
- បញ្ហាសរសៃប្រសាទ: ជំងឺពុលចំណីរលួយស្អុយ
- ការឈឺជើង: បណ្តាលមកពីដំបៅ ឬរលាកសន្លាក់ជាដើម ។

យើងមានការងាយស្រួលក្នុងការកត់សម្គាល់ពីភាពមិនធម្មតា ឬពិការ នៅពេលគោឈរ :

- ងើបឈរ ប៉ុន្តែដើរចាស់នៅលើជើង
- ដេកទៅវិញក្រោយពីឈរបានពីរបីនាទី
- យូរជើងម្ខាង



រូបភាពទី ១១ និង ១២: យើងអាចមើលឃើញភ្លាមៗ ពេលសត្វមានរបួស ឬហើមសន្លាក់

ស្លាកស្នាមលើក្រចក (ងាយមើលឃើញ)

- ក្រចកមិនលូតលាស់
- អាប៉់សែនៅឆ្អឹងខ្លីនៃក្រចក
- សង្កែកជើងខុសធម្មតា

រូបភាពទី ១៣: គោមានស្លាកស្នាមលើក្រចកបែប
នេះមិនប៉ះពាល់ទេនៅពេលសត្វដើរ
ធម្មតា ប៉ុន្តែវាប៉ះពាល់នៅពេលប្រើ
វាធ្វើស្រែកម្រិតខ្ពស់ជាពិសេស



៤. ការពិនិត្យការដកដង្ហើម

គេអាចពិនិត្យឃើញការដកដង្ហើមនៅចំណាយពី ២ ទៅ ៣ម៉ែត្រ តែដើម្បីឱ្យការពិនិត្យមានភាព
ជាក់លាក់សត្វត្រូវ:

- សម្រាក ១០ នាទី មុនពេលពិនិត្យ
- សីតុណ្ហភាពបរិស្ថានជុំវិញមិនក្តៅពេក



រូបភាពទី ១៤: យើងអង្កេតការដង្ហើមសត្វមើលត្រង់
កន្លែង ពាក់គ្រឿងនៃដងខ្លួនសត្វ

ការដកដង្ហើមធម្មតា

គឺជាចលនាព្រមគ្នារវាងប្រអប់ទ្រូង និង ពោះ ។ ការដកដង្ហើមធម្មតាមានលក្ខណៈដូចខាងក្រោម៖

- ១០-២០ដងក្នុងមួយនាទីសម្រាប់គោធំ
- ១៥-៣០ដងក្នុងមួយនាទីសម្រាប់កូនគោ

ការស្ទុះដកដង្ហើម៖ ការដកដង្ហើមខុសធម្មតា

- ចលនាដង្ហើមកើនឡើងខុសធម្មតា
- ការដកដង្ហើមមិនមែនជាចលនាព្រមគ្នារវាងប្រអប់ទ្រូង និងពោះ៖
 - ចលនាតែពោះ ប្រសិនបើស្អិតមានការឈឺចាប់
 - ចលនាតែប្រអប់ទ្រូង ប្រសិនបើពោះមានបញ្ហា

រូបភាពទី ១៥៖ សត្វ ដកក និងហារមាត់ដកដង្ហើម ជាសញ្ញានៃការស្ទុះដង្ហើម



ការក្អក៖ នៅពេលសត្វក្អកយើងត្រូវធ្វើរោគវិនិច្ឆ័យ ប៉ុន្តែគួរសំគាល់ថា ជាធម្មតា សត្វក្អកនៅពេល ព្រឹក ព្រលឹមដែលសីតុណ្ហភាពទាប និងនៅពេលមានសំណើមខ្ពស់ ឬ បន្ទាប់ពីការធ្វើការងារ ។



រូបភាពទី ១៦៖ សត្វប្រឹងក្អក

- ការក្អករយៈពេលវែង ប៉ុន្តែការក្អកនេះមិនបង្កដោយមេរោគទេ៖ សត្វដកដង្ហើមស្រួលបច្ចុប្បន្ន រួចក្អក ចេញមកក្រៅខ្លាំង ជាទូទៅបណ្តាលមកពីរមាស់បំពង់ក ។

- ការក្អករយៈពេលខ្លី និងអាចបង្កដោយមេរោគ: សត្វដកដង្ហើមស្រូបចូលខ្លី រួចក្អកបញ្ចេញស្នេមកក្រៅ ជាទូទៅអាចបង្កឡើងដោយមេរោគនៅក្នុងស្នូត ដែលអាចបង្កជា ជំងឺធ្ងន់ធ្ងរ ។

៥. ការពិនិត្យការរំលាយអាហារ

ការស៊ីចំណី: នៅពេលយើងសាកសួរកសិករ សំណួរសំខាន់ជាងគេគឺ តើសត្វស៊ីចំណីធម្មតាឬអតិប្រសិនបើការស៊ីចំណីថយចុះ ឬឈប់តែម្តង ជាទំាបាច់យើងត្រូវសួរថា តើសត្វលែងស៊ីចំណីចាប់ពីពេលណាមក ?

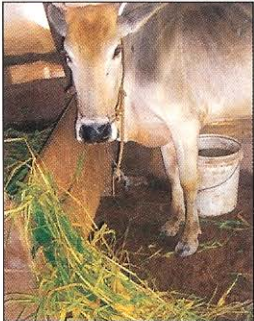

រូបភាពទី ១៧: សត្វឈប់ស៊ីចំណី ជាសញ្ញានៃបញ្ហាធ្ងន់ធ្ងរ

ការទំពាអៀង: ជាសកម្មភាពដែលដុំចំណីដែលសត្វបានស៊ីរួចហើយ រុញច្រានតាមបំពង់កមកវិញ ហើយចូលទៅក្នុងមាត់ រួចសត្វចាប់ផ្តើមទំពាជាធម្មតា ដោយបញ្ចេញនូវទឹកមាត់បន្ថែម ដើម្បីបំបែកជាតិសរសៃឱ្យទៅជាបំណែកតូចៗ ។

រូបភាពទី ១៨: នៅពេលសំរាកឬក្រោយពេលស៊ីចំណីរួច គោនឹងធ្វើការទំពាអៀងដោយស្ងៀមស្ងាត់



ហើមពោះ: ការឡើងមេនៅក្នុងពោះធំបង្កើតបានជាឧស្ម័នយ៉ាងច្រើនពី ៣០-៥០ លីត្រក្នុងមួយម៉ោង ។ នៅពេលដែលឧស្ម័ននេះមិនបានភៀរចេញ ដោយមូលហេតុណាមួយ យើងនឹងឃើញពោះខាងឆ្វេងឡើងហើមធំ និងឈឺចាប់ ។

លាមក៖ គេអាចឃើញលាមកសត្វនៅជុំវិញសត្វ និងបរិវេណជុំវិញ។



រូបភាពទី ១៩: ក្នុងករណីមានរាក យើងនឹងឃើញមានប្រលាក់នៅលើកន្ទុយ

ព័ត៌មានតាមរយៈការពិនិត្យលាមក៖

- រាក
- ទល់លាមក
- ពណ៌លាមក
- លាមកមានលាយឈាម ឬសំបុកជាដើម



រូបភាពទី ២០: លាមកធម្មតា

រូបភាពទី ២១: រាកមានសំបុក

រូបភាពទី ២២: អាចរាកដោយសារស្មៅ



រូបភាពទី ២៣: ភ្លៀន

៦. ការពិនិត្យទឹកនោម

ទឹកនោម: ជាការល្អយើងត្រូវពិនិត្យសកម្មភាពនោមរបស់គោដោយខ្លួនឯងផ្ទាល់ ប៉ុន្តែជួនកាលអាចបង្កជាស្រ្តេស ដែលជាហេតុធ្វើឱ្យរាកនោម ។ ដូចនេះ ចាំបាច់ត្រូវសាកសួរកសិករអំពីទឹកនោមរបស់គោ ។



រូបភាពទី ២៤: ទឹកនោមធម្មតាមានពីណាល្បឿងស្រាល មានចំណុះ ១-២ លីត្រ និងនោមម្តងអស់តែម្តង

ជាការចាំបាច់យើងត្រូវដឹង:

- ប្រសិនបើគោនោមតិច និងមានការឈឺចាប់នៅពេលឈប់នោម យើងអាចសង្ស័យថាគោមានជំងឺរលាកកញ្ចក់នោម ។
- ប្រសិនបើទឹកនោមមានពណ៌ត្នោត នោះមូលហេតុបណ្តាលមកពីការខូចថ្លើម (ដូចជាបង្កដោយ ជំងឺឡេបតូស្ទីរ៉ូស-*Leptospirosis*) ឬបែកគោសិកាលាមក្រហម (ដូចជាបង្កដោយមេរោគបាបេស៊ីយ៉ា-*Babesia*) ។

ខ. ការពិនិត្យរោគសញ្ញាជាក់លាក់

ការពិនិត្យជាទូទៅ និង ដោយភ្នែកជួយឱ្យយើងធ្វើរោគវិនិច្ឆ័យដំបូង ប៉ុន្តែយើងត្រូវពិនិត្យឱ្យពេញលំអិត ដោយការស្ទាប និងមធ្យោបាយផ្សេងៗដើម្បីបញ្ជាក់អំពីការធ្វើរោគវិនិច្ឆ័យ ។

១. ការវាស់សីតុណ្ហភាព

ការវាស់សីតុណ្ហភាពត្រូវធ្វើជាប្រចាំ ។

រូបភាពទី ២៥: ការវាស់សីតុណ្ហភាពគោធំ



រូបភាពទី ២៦: ការវាស់សីតុណ្ហភាពកូនគោ

សីតុណ្ហភាពខ្ពស់ ជាទូទៅជាភាគសញ្ញានៃជំងឺឆ្លង ។

សីតុណ្ហភាពធម្មតាគឺ:

- ៣៨,៥ អង្សាសេ សំរាប់គោធំ
- ៣៩,២ អង្សាសេ សំរាប់កូនគោ

ជាការល្អត្រូវវាស់សីតុណ្ហភាពខ្លួនសត្វនៅពេលព្រឹកក្នុងពេលដែលសត្វនៅស្ងៀម ពីព្រោះនៅពេលថ្ងៃ ក្រោមកំដៅ ថ្ងៃ ឬបន្ទាប់ពីធ្វើការងារ សីតុណ្ហភាពដងខ្លួនសត្វនឹងកើនឡើង ។

២. ការពិនិត្យស្បែក

ដើម្បីធ្វើរោគវិនិច្ឆ័យឱ្យបានត្រឹមត្រូវយើងត្រូវស្ទាបស្បែករបស់សត្វ ។

រូបភាពទី ២៧: ការស្ទាបស្បែកសត្វដោយផ្ទាល់



- ការពិនិត្យជិត និងវែករោមដើម្បីរកមើលឃើញពពួកបរាសិត ជាពិសេសនៅតំបន់ជុំវិញកន្លោះជើង និងជុំវិញផ្លូវបញ្ចេញចោល ។



រូបភាពទី ២៨: សូមព្យាយាមបេះយកចេញពួកជាង្កៃទាំងអស់នេះ

- គេត្រូវស្ទាបស្បែកផ្ទាល់ដើម្បីរកកន្ទួល ឬក្រមុំ

រូបភាពទី ២៩: ក្រមុំតូចៗនៅក្រោមរោមអាចជាភាគសញ្ញានៃជំងឺអង្កែ



- ដំបៅអាចមើលដោយការពិនិត្យខាងក្រៅ ប៉ុន្តែជាចាំបាច់យើងត្រូវលាងសំអាតតំបន់ដំបៅឱ្យបានស្អាត ដោយប្រើប្រាស់ និងសាប៊ូ ដើម្បីកំណត់កន្លែងរបួសឱ្យបានត្រឹមត្រូវ ។



រូបភាពទី ៣០: ការលាងសំអាតកន្លែងដំបៅ

- ចាប់ទាញស្បែកសត្វផ្ទុមៗដើម្បីពិនិត្យមើល ការបាត់បង់ជាតិទឹក ។

រូបភាពទី ៣១: នៅពេលសត្វមានបញ្ហាខ្សោះទឹក នោះធ្វើឱ្យស្បែករបស់វាអស់ភាពរស់ ជាពិសេសពេលទាញស្បែកក្នុងរូងព្រូត ទៅរកភាពដើមវិញ



៣. ការពិនិត្យភ្នែក

ភ្នែកសត្វមានសារៈសំខាន់ណាស់ចំពោះសត្វធ្វើការភ្ជួររាស់ ភ្នែកពិការធ្វើឱ្យថយចុះនូវគុណតម្លៃរបស់គេ ។

- ការពិនិត្យយ៉ាងជិតដើម្បីមើលការហូរទឹកភ្នែក

រូបភាពទី ៣២: សត្វហូរទឹកភ្នែក

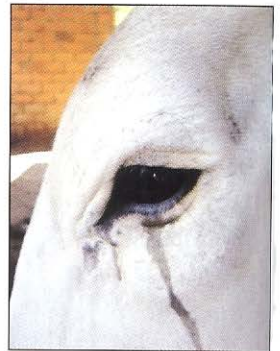

- យើងត្រូវតែបើកតំបកភ្នែកសត្វ ដើម្បីមើលភ្លាសស្តើងភ្នែក ជាពិសេសពណ៌របស់វា :

- ភ្នែកពណ៌ស មានន័យថា កើតជំងឺខ្លះគ្រាប់ឈាមក្រហម ។
- ពណ៌ក្រហមជាំ មានន័យថា មានជំងឺឆ្លងទូទៅធ្ងន់ធ្ងរ ។
- ពណ៌លឿង មានន័យថា អាចមានជំងឺបាបេស្យាជាដើម ។



រូបភាពទី ៣០: ការលាងសំអាតភ្នែកស្តើងជំងឺ

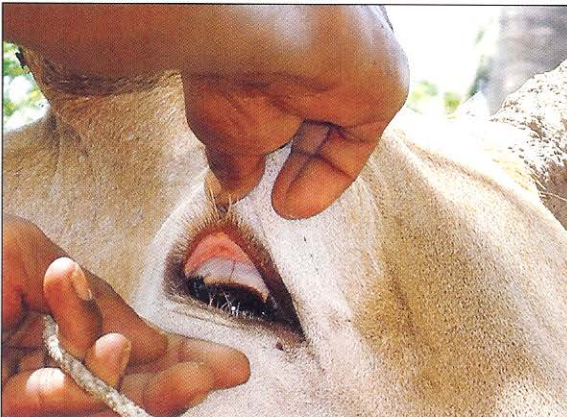

រូបភាពទី ៣០: ការលាងសំអាតភ្នែកស្តើងជំងឺ

- យើងត្រូវពិនិត្យកែវភ្នែក ដើម្បីរកដំបៅ ឬ ការប្រែពណ៌ទៅជាពណ៌ស ។

៤. ការពិនិត្យមាត់

ការហូរទឹកមាត់មិនធម្មតាជាអាគសញ្ញាដែលគេជួបប្រទះជាទូទៅ ដូច្នេះយើងត្រូវបើកមាត់ដើម្បីពិនិត្យ ។

- ពិនិត្យអញ្ចាញធ្មេញ៖ ជាពិសេសនៅពេលសត្វគោចេញទឹកមាត់ច្រើន ដើម្បីរកស្លាកស្នាមជំងឺអុតក្តាម ។

រូបភាពទី ៣៥: ការពិនិត្យអញ្ចាញដើម្បីដឹងពីជំងឺអុតក្តាម



- ពិនិត្យអណ្តាត៖ ដើម្បីរកស្លាកស្នាមជំងឺអុតក្តាម និងជំងឺផ្សេងៗទៀត ។

រូបភាពទី ៣៦: ការពិនិត្យអណ្តាត



- ស្ទាបបំពង់កដើម្បីពិនិត្យបួស ឬការស្លាក់ (ដើមពោត...)

រូបភាពទី ៣៧: ការពិនិត្យក



- ការពិនិត្យធ្មេញជួយកំណត់អាយុរបស់សត្វគោ

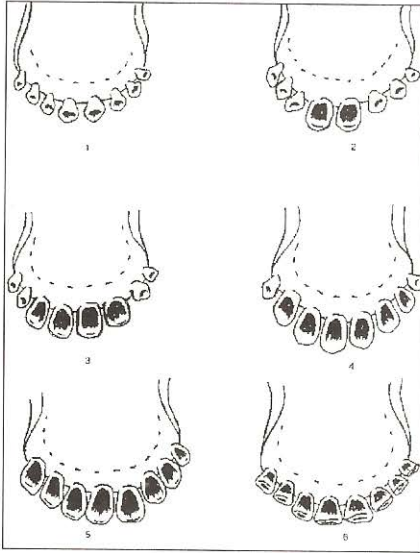

រូបភាពទី ៣៨

- (១) ក្រោមអាយុពីរឆ្នាំ (គ្មានធ្មេញអចិន្ត្រៃយ៍)
- (២) អាយុពីរឆ្នាំ និងបីខែ (មានធ្មេញអចិន្ត្រៃយ៍ ២)
- (៣) អាយុបីឆ្នាំ (មានធ្មេញអចិន្ត្រៃយ៍ ៤)
- (៤) អាយុបីឆ្នាំ និងប្រាំមួយខែ (មានធ្មេញអចិន្ត្រៃយ៍ ៦)
- (៥) អាយុបួនឆ្នាំ (មានធ្មេញអចិន្ត្រៃយ៍ ៨)
- (៦) សត្វចាស់ អាយុលើសពីបួនឆ្នាំ

៥. ការពិនិត្យការហើម

ការស្ទាប ជាគោលការណ៍សំខាន់ក្នុងការកំណត់ពីមូលហេតុនៃការហើម ។

- ស្ទាបដោយប្រើប្រាស់ដៃ: ដើម្បីដឹងថាតើវា រឹង (ជាបួនអាប់សែ) ទន់ (ជាបួនមានឈាម) ហើយជួនកាលរឹងនៅផ្នែកខាងក្រៅ និងទន់ផ្នែកខាងក្នុង (អាចជាបួនអាប់សែកើតបាន ៨ថ្ងៃ)

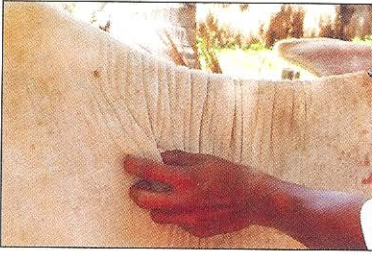

រូបភាពទី ៣៩: ស្ទាបដុំពកនៅលើផ្នែកក

ក្នុងករណីហើម (ដោយគ្មានខ្ទះ ឬឈាម) គេឃើញមានស្នាមទ្រុតនៅតែបន្តបន្ទាប់ពីដកម្រាមដៃ ចេញពី២ ទៅ ៣ វិនាទីក្រោយមក ។

រូបភាពទី ៤០: ចំណុចហើមនៅលើក



- ស្ទាបដោយដៃ: ដើម្បីពិនិត្យមើលភាពក្តៅ ឬធម្មតា និង ឈឺចាប់ ឬអត់
- ការប្រើម្សុល: ដើម្បីបូមយកវត្ថុរាវដើម្បីពិនិត្យមើលថាតើជា ខ្ទះ ឈាម ឬស្បែករួម



រូបភាពទី ៤១: ចាក់ទំលុះដើម្បីដឹងថាវាជាខ្ទះ ឬឈាម



រូបភាពទី ៤២: ខ្ទះដែលបូមចេញពីដុំពក

៦. ការពិនិត្យផ្លូវដង្ហើម

គោឈឺជាទូទៅបណ្តាលមកពី ជំងឺផ្លូវដង្ហើម ។

ការពិនិត្យចុងច្រមុះ

- រន្ធច្រមុះត្រូវតែសើម និងស្អាត

រូបភាពទី ៤៣: ពិនិត្យច្រមុះ



- ជាការពិបាកក្នុងការពិនិត្យសំបោរ ពីព្រោះជាធម្មតាគោតែងតែលិលសំអាតនូវច្រមុះវា ដូច្នេះយើងត្រូវប្រើពិលដើម្បីពិនិត្យនូវច្រមុះ ។



រូបភាពទី ៤៤: គោលិលសំបោរ



រូបភាពទី ៤៥: ពិនិត្យមើលសំបោរគោ

ការពិនិត្យបំពង់ខ្យល់

- ការសង្កត់នៅដើមបំពង់ក និង បំពង់ខ្យល់ បណ្តាលឱ្យសត្វក្អក: ការរាយការណ៍ពីកសិករអំពីការក្អកញឹកញាប់ មានសារៈសំខាន់ណាស់ ពីព្រោះជាទូទៅពេលធ្វើការពិនិត្យសត្វមិនក្អកចេញ ។

រូបភាពទី ៤៦: ពិនិត្យបំពង់ក និងបំពង់ខ្យល់គោ



ការពិនិត្យសួត

- នៅពេលធ្វើការពិនិត្យជាទូទៅ យើងត្រូវគណនាចង្វាក់ដង្ហើមក្នុងមួយនាទី ដោយអង្កេតលើការឡើង និងចុះនៃឆ្អឹងជំនី ឬឆ្នកក្នុងមួយនាទី ដើម្បីកំណត់ពីបញ្ហាបំបាក់ដកដង្ហើម ។
- ដើម្បីធ្វើការអង្កេតបានល្អ យើងត្រូវគោរពតំបន់ទ្រូងសត្វ ដើម្បីរកគេមើលពីតំបន់ ដែលមានភាពស្លឹកកើនឡើង (ខ្ទុះក្នុងសួត) ឬ ភាពខ្វះនៃសម្លេង (សួរធម្មតា)



រូបភាពទី ៤៧: គោរង្វេងគោដើម្បីដឹងពីសម្លេងនៅខាងក្នុង

- ការស្តាប់ដោយប្រើស្លែតូស្តុបវាមានការងាយស្រួល: គេអាចស្តាប់សម្លេងបេះដូង និងសួតបាន។



រូបភាពទី ៤៨: ការស្តាប់សម្លេងបេះដូងនិងសួតដោយប្រើឧបករណ៍

៧. ការពិនិត្យផ្លូវវិលាយអាហារ

ជាទូទៅនៅពេលកំដៅដងខ្លួនឡើងខ្ពស់ ធ្វើឱ្យសត្វមិនស៊ីចំណី ឬស៊ីតិចតួ ដូចនេះយើងត្រូវពិនិត្យឱ្យបានហ្មត់ចត់ ដើម្បីស្វែងរកបញ្ហាហេតុបង្កជំងឺ ។

មាត់ គឺជាចំនុចចាប់ផ្តើមនៃប្រព័ន្ធវិលាយអាហារ ។ គោប្រើអណ្តាតបង្កឬប្រមូលស្មៅស៊ី ។ នៅពេលដែលគោមិនស៊ីស្មៅ យើងត្រូវបើកមាត់រកមើលថាតើអណ្តាត អញ្ចាញ និងធ្មេញមានសភាពធម្មតាឬអត់ ។

រូបភាពទី ៤៩: ពិនិត្យមើលក្រអូមមាត់គោ



បំពង់អាហារ គឺជាបំពង់សាច់ដុំដែលតភ្ជាប់ពីមាត់ទៅក្រពះ ។ ក្នុងករណីសត្វកើតជំងឺហើមពោះ (Bloat) ជាការសំខាន់ត្រូវស្ទាបផ្នែកដើមក និងបំពង់អាហារ ។



រូបភាពទី ៤៧: គោះទ្រូងគោដើម្បីដឹងពីសម្លេងនៅខាងក្នុង

វត្ថុចម្លែកពីខាងក្រៅអាចធ្វើឱ្យស្ទះបំពង់ក និងធ្វើឱ្យឧស្ម័នមិនអាចចេញមកក្រៅបាន ដែលមូលហេតុបណ្តាលឱ្យពោះឡើងប៉ោងធំ ។

ពោះធំ គឺដូចជាអាងធំមួយដែលចំណី និងទឹកត្រូវបានបំបែកដោយមីក្រុប ដើម្បីផលិតប្រូតេអ៊ីន ថាមពល និងឧស្ម័ន។ មីក្រុបនៅក្នុងពោះធំអាចធ្វើការរំលាយប្រភេទចំណីផ្សេងៗបាន ប៉ុន្តែវាឆាប់នឹងទទួលរងការប្រែប្រួល នៅពេលមានការផ្លាស់ប្តូរចំណី។ នៅពេល ប៊េ ហាស (pH) នៅក្នុងពោះធំថយចុះ ពោះធំនឹងឈប់ដំណើរការ ហើយសត្វនឹងឈឺ។ នៅពេលសត្វឈប់ទំពារអៀង បញ្ជាក់ថាសត្វមានបញ្ហាប្រព័ន្ធរំលាយអាហារ ហើយពោះធំមិន ដំណើរសមស្របទៀតឡើយ ។

រូបភាពទី ៥១ : យើងត្រូវស្តាប់ការកន្ត្រាក់របស់ពោះធំ (១ ទៅ ៣ដង ក្នុងមួយនាទី) ដើម្បីប្រាកដថាពោះធំដំណើរការល្អ



ពោះចក គឺ ផ្នែកមួយរបស់ក្រពះសត្វទំពារអៀង មានតួនាទីជាអន្ទាក់នៅពេលសត្វលេបចូលវត្ថុចម្លែកចូលទៅ។ វត្ថុចម្លែកជាលោហៈ ធាតុអាចចាក់ទំលុះពោះចក និងបណ្តាលឱ្យមានការឈឺចាប់ធ្ងន់ធ្ងរ ។



រូបទី ៥២ : ការស្វែងរកមូលហេតុនៃការស្រែករបស់សត្វបណ្តាលមកពីការឈឺពោះចក

៨. ការពិនិត្យចលនាដើរ

សាច់ដុំ ឆ្អឹង សន្លាក់ និងក្រចកទ្រទ្រង់ដងខ្លួនសត្វ និងអនុញ្ញាតឱ្យមានការផ្លាស់កន្លែង និងអកប្បកិរិយាធម្មតា ដើម្បីធ្វើរោគវិនិច្ឆ័យ ភ្នាក់ងារសុខភាពសត្វភូមិព្រូវអង្កេតចលនារបស់សត្វ ។

រូបភាពទី ៥៣: ដើម្បីពិនិត្យបញ្ហាជើងផ្នែកខាងស្តាំ គេត្រូវដេញគោឱ្យដើរខាងស្តាំដៃយើង



ការដើរសាក់ស្ទើរ: សត្វមិនចង់ដើរនៅពេលដែលយើងរុញច្រាន ឬបង្ខំឱ្យវាដើរ ។

រូបភាពទី ៥៤: សត្វមិនព្រមដើរទោះបីជាទាញវា

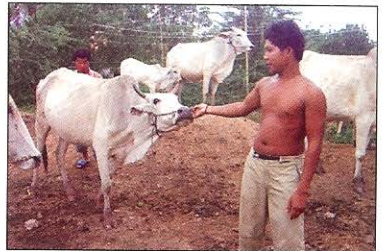

- រោគសញ្ញាលើក្រចកជើងធ្ងន់ធ្ងរ ។
- ដោយសារសត្វខ្សោយខ្លាំងពេក ដូចជាបង្កដោយជំងឺស្រួចស្រាវ (ដែលមានសីតុណ្ហភាពក្នុងខ្លួនឡើងខ្ពស់) និងសារពាង្គកាយទាំងមូលលឺចាប់ ។

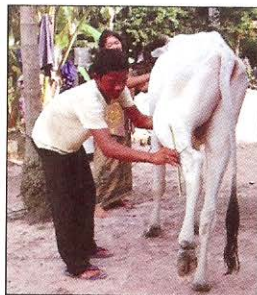

រូបភាពទី ៥៥: ការពិនិត្យជើងមុខ រូបភាពទី ៥៦: ការពិនិត្យជើងក្រោយ រូបទី៥៧ ការពិនិត្យថ្លែកដើម

ភាពពិការ: ភាពពិការបន្តិចបន្តួចក៏អាចធ្វើឱ្យប៉ះពាល់យ៉ាងខ្លាំងទៅលើសត្វដែលធ្វើការក្នុងរាស់។ ភាពពិការ
បង្កឡើងជាចម្បងដោយ ការឈឺសន្លាក់ ឬ ស្លាកស្លាមលើក្រចកជើងរយៈពេលយូរ។

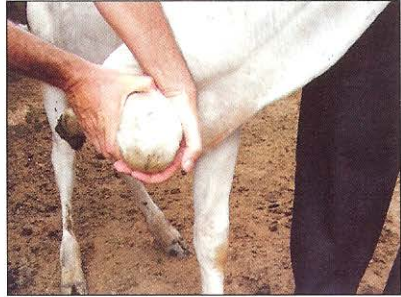

រូបភាពទី ៥៨: ការស្ទាបជង្គង់ដើម្បីដឹងពី
ទំហំ និងកំដៅរបស់សន្លាក់

រូបភាពទី ៥៩: បត់ជង្គង់ដើម្បីស្ទង់ពីការឈឺចាប់

ខ្លះ: ជាស្ថានភាពដែលមិនអាចឈរបាន។ ទោះបីយើងព្យាយាមលើកសត្វឱ្យឈរដោយប្រើ មនុស្ស៤ទៅ
៥នាក់ក៏ដោយ ក៏សត្វនៅតែពុំអាចឈរត្រង់បានដែរ។

៥. ការពិនិត្យប្រដាប់បន្តរពូជ

ការពិនិត្យយោនី: ការពិនិត្យយោនីជាការចាំបាច់ដើម្បីរកមើលពី:

- ការចេញទឹកអំណុខស្រពចម្រាញ់
- ដំបៅដែលធ្វើឱ្យសត្វមិនរកឈ្មោល

រូបភាពទី ៦០: លើកកន្ទុយគោឡើងលើ ដើម្បី
មើលយោនី ហើយគេអាចបើក
បបូរមាត់យោនីដើម្បីមើលរូន
យោនី។



ជំពូក ៦ ជំងឺ (រោគសញ្ញា និងការធ្វើរោគវិនិច្ឆ័យ)

I. ការងាប់ស្រួចស្រាវ

ជំងឺជាច្រើនអាចបង្កឱ្យមានងាប់ស្រួចស្រាវ គឺ មានន័យថា មុនពេលងាប់ ១ថ្ងៃ មានមានសុខភាព ធម្មតា ហើយត្រឹមត្រូវបន្ទាប់មកក៏ងាប់។ សាកសពមាន សភាពធម្មតា។ ជាញឹកញយ ជំងឺទាំងនេះធ្វើការសាយ ភាយនៅក្នុងប្លង់យ៉ាងលឿន ហើយធ្វើឱ្យមានងាប់យ៉ាង ច្រើន ដែលគេហៅថាជាការផ្ទុះជំងឺ។



មានងាប់យ៉ាងរហ័ស ដោយមិនបញ្ចេញរោគសញ្ញា ឬ ស្លាកស្នាមច្បាស់លាស់ ដែលជាហេតុធ្វើ មានការលំបាក ក្នុងការធ្វើរោគវិនិច្ឆ័យ ដូចនេះចាំបាច់ត្រូវមានជំនួយវិភាគ ពីមន្ទីរពិសោធន៍។ ជំងឺផ្តាសាយបក្សី ញឹកកាស ហ្គុំហ្គុំ អាសន្នរោគ... អាចបណ្តាលឱ្យមានការស្លាប់ស្រួចស្រាវ។

ជំងឺផ្តាសាយបក្សី

បង្កឡើងដោយវីរុស

- មានអត្រាស្លាប់ខ្ពស់ និងលឿន សូមនឹកគិត ទៅដល់ផ្តាសាយបក្សី
- កុំរិះកាត់សាកសពសត្វ
- ទូរស័ព្ទទៅពេទ្យសត្វស្រុក ឬខេត្ត ឬទូរស័ព្ទផ្តល់ទៅកាន់លេខ ០១២ ៨៣៣-៧៩៥ ឬ ០១២ ២១៤-៩៧០ របស់នាយកដ្ឋានផលិតកម្ម និងបសុព្យាបាល (DAHP) ។

រោគសញ្ញាផ្សេងទៀតរួមមាន :

- ពិបាកដកដង្ហើម
- ខ្លិន ញឹកក្បាល



- ហើម ដាំឈាមនៅសិរ និងណង់

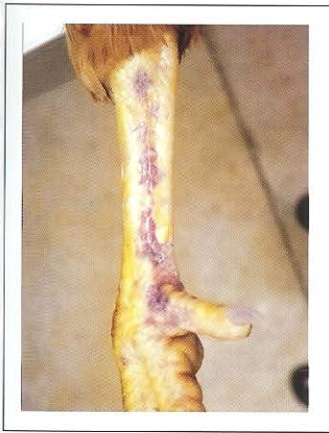

- ដាំឈាមនៅជើង



- មិនស៊ីចំណី សំកុក រោមបះ

ជំងឺផ្តាសាយបក្សីត្រូវ តែប្រុងប្រយ័ត្ន ព្រោះវាអាចចម្លងមកមនុស្សបាន ។

II. ជំងឺមានរោគសញ្ញាផ្លូវដង្ហើម

គ្រប់ជំងឺផ្លូវដង្ហើមទាំងអស់បង្ហាញប្រភេទរោគសញ្ញាដូចគ្នាគឺ :

- ពិបាកដកដង្ហើម
- ហូរសំបោរ ទឹកតាមរន្ធក្នក និងច្រមុះ
- កណ្តាស
- ហើមឆ្អឹងរន្ធច្រមុះ



- ងើយ ក ពេលដកដង្ហើម

គេមានការលំបាកក្នុងការធ្វើរោគវិនិច្ឆ័យចែកឱ្យដាច់ពីជំងឺផ្សេងៗដែលបង្កដោយបាក់តេរីដូចជា :

- កូរីសា (Coryza)
- ជំងឺផ្លូវដង្ហើមវ៉ារី (CRD) ដូចជាមីកូប្លូស្តា
- ជំងឺអាសន្នរោគ



អង់ទីប៊ីយ៉ូទិកមានប្រសិទ្ធភាពប្រឆាំងនឹងពួកជំងឺខាងលើបាន ។

ជំងឺខ្លះបង្កឡើងដោយវីរុស ដូចជា :

- ជំងឺផ្តាសាយបក្សី
- ជំងឺញីវកាស (ND)
- ជំងឺរលាកទងស្មុត (IB)
- ជំងឺរលាកដើមក និងបំពង់ខ្យល់ (ILT)

អង់ទីប៊ីយ៉ូទិកមិនមានប្រសិទ្ធភាពប្រឆាំងនឹងពួកវាបានទេ ។

ជំងឺញីវកាស

រោគសញ្ញា

រោគសញ្ញាលើផ្លូវដង្ហើមកើតឡើងដោយប្រភេទវីរុសជំងឺញីវកាសប្រភេទខ្សោយវាយលុក ។

- រោគសញ្ញាផ្លូវដង្ហើម រួមមានដង្កក់ ក្អក កណ្តាស
- រោគសញ្ញាប្រព័ន្ធប្រសាទរួមមានញាក់ញីវកាស ធ្លាក់ស្លាប ខ្លិន រមួលក ដែលជាទូទៅ ច្រើនកើតមានបន្ទាប់ពីមានសញ្ញាផ្លូវដង្ហើម
- ការជ្រៀតចូលពួកបាក់តេរីឆ្លៀតឱកាស ផ្សេងទៀត នឹងរឹតតែធ្វើឱ្យមានបញ្ហាផ្លូវដង្ហើមកាន់តែធ្ងន់ធ្ងរឡើង ។



ការចម្លង រួមមាន :

- ដោយផ្ទាល់ តាមលាមក និង ទឹកសំបោរ ។
- ដោយប្រយោល តាមរយៈមជ្ឈដ្ឋានដែលមានមេរោគរួមមាន ចំណី ទឹក សំភារៈ និងសំលៀកបំពាក់ ។
- ចរាចរក្បិរសំដែលមានមេរោគ និង មនុស្ស គឺជាប្រភពដ៏ចម្បងក្នុងការសាយភាយជំងឺនៅប្រទេសកម្ពុជា ។
- ការធ្វើវ៉ាក់សាំងមិនបានត្រឹមត្រូវ ។



ព្យាបាល :

- គ្មានការព្យាបាលទេ ព្រោះវាបង្កឡើងដោយវីរុស ហើយអត្រាងាប់ខ្ពស់ ។

ការពារ :

- គេប្រើវ៉ាក់សាំង អាយធូ (12) ដោយបន្តក់តាមខ្នែក
- គេបន្តក់វ៉ាក់សាំងនៅពេលមានអាយុ ១ ថ្ងៃ និង ៣ សប្តាហ៍ ទើបអាចការពារបានលើស ៦ខែ (ធ្វើវ៉ាក់សាំង ពីរលើក)
- មានខ្លះមានភាពស៊ាំតាមរយៈការជាសះស្បើយពីជំងឺ (ប៉ុន្តែវាអាចចម្លងជំងឺទៅសត្វផ្សេងទៀតតាមរយៈលាមក...) ។

ជំងឺរលាកទងស្លូត (IB)

ជំងឺនេះបង្កឡើងដោយវីរុស

រោគសញ្ញា :

- ក្អក
- កណ្តាស
- ដកដង្ហើមមានឮសូរក្រិកខ្វរណ្ត់គ្នា
- ផលិតកម្មស៊ុតថយចុះ រួមជាមួយនឹងស៊ុតមានគុណភាពអន់ ។

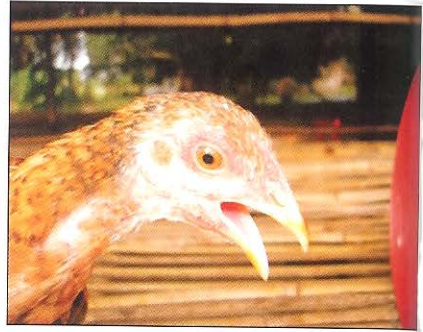

ជាទូទៅស៊ុតមានទម្រង់មិនប្រក្រតី សំបកស្លើង ហើយផ្នែក ស៊ុតសមានសភាពរាវ ។

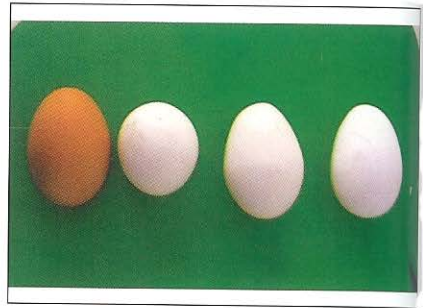

ជំងឺរលាកទងស្លូតមានសភាពធ្ងន់រាតត្បាតខ្លាំង ដោយធ្វើការចម្លងតាមខ្យល់ សត្វស្លាប់ និងសត្វកករ។

ជំងឺរលាកបំពង់សំលេង និង បំពង់ខ្យល់ (Laryngotracheitis)

រោគសញ្ញាផ្លូវដង្ហើម :

- ថប់ដង្ហើមយ៉ាងខ្លាំង
- ក្អក
- ដកចង្កាមាន់
- មាត់ និងចំពុះមានឈាម និងស្នេស ដោយសារហូរចេញពី បំពង់ខ្យល់ ព្រោះវាបង្កដោយការវាយលុកបំពង់ខ្យល់ ។

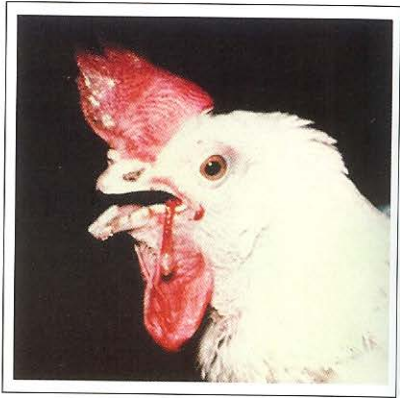

ជំងឺកូរីសា (Coryza)

ជំងឺនេះបង្កឡើងដោយបាក់តេរី

រោគសញ្ញា :

- មានហូរសំបោរខ្លាំងចេញពីន្ទចមុះ និងកណ្តាស
- ភ្នែកឡើងក្រហម
- ហើមមុខនៅខាងក្រោមភ្នែក
- មិនឃើញមានរោគសញ្ញាផ្លូវដង្ហើមធ្ងន់ធ្ងរ
- សត្វមានអាយុកាន់តែច្រើនកាន់តែងាយទទួលជំងឺ



ការចម្លង :

- ការចម្លង សំខាន់ជាងគេនោះគឺការប៉ះពាល់ផ្ទាល់រវាងសត្វឈឺ និងជា
- ចរន្តខ្យល់បក់នាំមកជាមួយនូវធូលីដែលមានមេរោគ
- ទឹកផឹកដែលមានមេរោគរបស់ជំងឺនេះ ។



ព្យាបាល :

- ប្រើ អេរីត្រូមីស៊ីន (Erythromycin) និង អុកស៊ីតេត្រាស៊ីគ្លីន (Oxytetracycline) លាយក្នុងទឹកឱ្យផឹករយៈពេល ៥ ថ្ងៃ
- ក្នុងករណីធ្ងន់ធ្ងរ (មានមិនស៊ីចំណី) គេត្រូវចាក់អុកស៊ីតេត្រាស៊ីគ្លីន (Oxytetracycline)



មីកូប្លាស្មា (Mycoplasma)

រោគសញ្ញា :

- បញ្ហាដង្ហើមមានសភាពប្រែប្រួល
- ដកដង្ហើមពួសពួកៗ
- ក្អករន្ធនី ឬកណ្តុស
- អត្រាឈឺខ្ពស់ តែអត្រាស្លាប់ទាប



ស្លាកស្នាម :

- រលាករន្ធច្រមុះ
- រលាកបំពង់ខ្យល់
- រលាកថង់ខ្យល់

ការព្យាបាល :

- មានឈឺជំងឺនេះ តែងតែមានភាពស្មុគស្មាញដោយការវាយលុករបស់បាក់តេរីផ្សេងទៀត ។
- គ្រប់ប្រភេទពួកមីកូប្លាស្មា កបនីងប្រភេទថ្នាំ ក្លរ៉ូតេត្រាស៊ីគ្លីន (Chlortetracycline) អេរីត្រូមីស៊ីន (Erythromycin) ទីឡូស៊ីន (Tylosin) ឬអង់រ៉ូហ្វ្លុកសាក់ស៊ីន (Enrofloxacin) ។
- គេប្រើពួកវាដោយលាយក្នុងទឹកឱ្យផឹករយៈពេល ៧ ថ្ងៃ ។

ការការពារ :

- គេប្រើ ទីឡូស៊ីន ជាមួយ វីតាមីន សេ (Tylosin+Vitamin C) នៅពេលសត្វមកដល់ ដំបូង ដោយប្រើរយៈពេល ៧ថ្ងៃ បើអត្រា ប្រេវ៉ាឡង់របស់ជំងឺផ្លូវដង្ហើមខ្ពស់ ។

ជំងឺអាសន្នរោគ (Fowl Cholera)

ជំងឺនេះបង្កឡើងដោយបាក់តេរី ប៉ាស្ទ៊ីរេឡា (Pasteurella) វាច្រើនកើតឡើងដោយជាប់ទាក់ទង ជាមួយ ពួក មីកូប្លាស្មា បរាសិត កង្វះជីវជាតិ កង្វះអនាម័យ ។

រោគសញ្ញា :

- ងាប់លឿន
- ហើមណាង ខ្លាំងច្រមុះ បាតជើង និង សរសៃពួរ
- ភ្នែកមានខ្ទុះ
- ដង្កក់
- មានហូរសំបោរចេញពីរន្ធច្រមុះ និងមាត់



ស្លាកស្នាម :

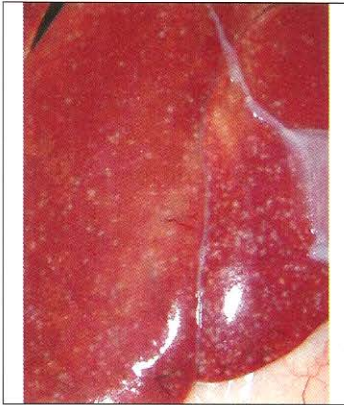

ការពារ :

- បំបាត់វេទ្យាអាចរស់នៅក្នុងមជ្ឈដ្ឋានសើមបានយូរថ្ងៃ (ដូចជាសំរាម ភក់ជ្រាំកន្លែងកខ្វក់)
- វាអាចរស់នៅបានយូរខែក្នុងសាកសពសត្វដែលរលួយ និងសើម
- តែវារងាយងាប់នៅពេល ត្រូវពន្លឺព្រះអាទិត្យ កម្ដៅ ការសម្ងួត ។ ដូចនេះការសំអាត និងសម្ងួតនៅមជ្ឈដ្ឋានជីវិតអាចជួយការពារជំងឺនេះបាន ។ មជ្ឈដ្ឋានល្អគឺជាវិធានការដ៏ល្អក្នុងការការពារជំងឺអាសន្នរោគ ។



ព្យាបាល :

- ចាក់អុកស៊ីតេត្រាស៊ីគ្លីន ៥០ ម.ក្រ/ក្បាល
- លាយតេត្រាស៊ីគ្លីន ក្នុងចំណីឱ្យមានស៊ី ៣០ ថ្ងៃ ព្រោះបាក់តេរីប៉ាស្ទីរេឡាអាចរស់នៅក្នុងទឹក និងដីបាន ដល់ ៣ សប្តាហ៍
- ដូចនេះដើម្បីជៀសវាងកុំឱ្យមេរោគឆ្លងទៅក្នុងទឹក និងដី នៅពេលមានស្លាប់គេ ចាំបាច់ត្រូវដុតសាកសពចោល ។

III. ជំងឺរលាកពោះវៀន

ជំងឺរលាកពោះវៀនតែងបង្ហាញរោគសញ្ញាដូចជា :

- រាក
- រោមនៅជុំវិញក្នុងអាក់មានសភាពកខ្វក់
- ស្រែកទឹក ខ្សោះទឹក
- សត្វអស់កំលាំង និងស្គមល្បឿន

ការពិនិត្យលាមក និងការវះកាត់សាកសព អាចជួយជំនួយក្នុងការធ្វើរោគវិនិច្ឆ័យ ។

ជំងឺរលាកពោះវៀនអាចបណ្តាលមកពី :

- ព្រូន : អាស៊ីរីស កុកស៊ីដូស៊ីស
- បាក់តេរី : អ៊ី កូស៊ី សាល់ម៉ូណេឡា
- វីរុស : ហ្គេមប៊ូរ៉ូ

ព្រូនខាងក្នុង

ព្រូនមូល (គ្រួសារអាស្ការី) និងព្រូនសំប៉ែតគឺកើតមានជាញឹកញាប់ចំពោះមានចិញ្ចឹមព្រាដែលងាយ

រោគសញ្ញា :

- លូតលាស់យឺត ពងបានតិច ហើយសត្វងាយទទួលជំងឺ ។
- ជាញឹកញយវាត្រូវបានរកឃើញនៅពេលវិកាតំសាកសពសត្វ ។



ការព្យាបាល និងការការពារ (រាល់បីខែ)

- តេត្រាមីសូល (Tetramisole) សម្រាប់មាន់ ទម្ងន់ ២ គីឡូក្រាម ប្រើ ១០០ម.ក្រ
- ឬ ពិពែរ៉ាស៊ីន (Piperazine) ឬឡីវ៉ាមីសូល (Levamisole) ...

កុកស៊ីដូស៊ីស

បង្កដោយពូកប្រូតូសូអ៊ី ដែលហៅថាអ៊ីមីយ៉ា

រោគសញ្ញា :

- កើតមានលើកូនមាន់
- ស្តុមកំព្រឹង
- ស្រែកទឹក
- ស្លឹកស្រពន់
- រោមបះ





- លាមកអាចមានឈាម ដោយសារមេរោគ ធ្វើឱ្យដាច់រលាត់ភ្នាសពោះវៀន ។



- ក្នុងករណីធ្ងន់ធ្ងរលាមកមានពពុះ លាយឈាម

ការការពារ :

អនាម័យជាប្រចាំ កម្រាលត្រូវស្អាតល្អ (ជាពិសេស សំអាតស្លឹកទឹក) ។

ការព្យាបាល :

- ប្រើស៊ុលហ្វា ៣៣ (Sulfadimerazine) លាយក្នុងទឹក ឱ្យផឹក ចំនួន ៣ថ្ងៃ ក្នុងករិត ១០ ម.ល ទឹកមួយលីត្រ ឬ
- ស៊ុលហ្វាឌីមីឌីន (Sulfadimidine) អំប្រូលីប្រូមីម (Amprolium) ឬ Toltrazuril (Baycox) ជាដើម ។

កូលីបាក់ស៊ីឡូស៊ីស (Colibacillosis)

បង្កឡើងដោយ អិ កូលី (E coli)

រោគសញ្ញា :

អិកូលីបំបែកខ្លួននៅក្នុងពោះវៀន តែ រោគសញ្ញាដែល លេចចេញដំបូងគឺផ្លូវដង្ហើម ដូច ទៅនឹង មីកូប្លូស្យូ ដែរ ។

- ព្រោះបាក់តេរី អិកូលី សាយភាយចូលទៅក្នុងថង់ខ្យល់ ។
- មានស្លឹកស្រពន់ រោមបះ ប្រឹងដកដង្ហើម ក្អក និងដកដង្ហើមឮសូរ ។



- រាក ដោយសារលាក់ពោះវៀន
- ជារឿយៗវាមានការវាយលុកបន្ទាប់បន្សំដ៏សាំញ៉ាំរបស់មីក្រូជីវិត។

ស្លាកស្នាម :

- មានខ្ទះខាប់នៅក្នុងថង់ខ្យល់ ស្រោមបេះដូង និងនៅលើ ផ្ទៃនៃបេះដូង ឆ្អើម និងស្និត

ព្យាបាល :

- ត្រូវចាំថាអីកូលី ជាជំងឺឆ្លៀតឱកាស ដែលកើតមាន ក្រោយពីមានមីក្រូជីវិត
- អង់រ៉ូប្លុកសាក់ស៊ីន (Enrofloxacin)



គឺជាឱសថដែលមាន ប្រសិទ្ធភាព ប្រឆាំងបានបាក់តេរី ទាំង ២ ប្រភេទនេះ ។

សាល់ម៉ូណេឡូស៊ីស (Salmonellosis)

វាមានពួកសាល់ម៉ូណេឡូជាច្រើនប្រភេទ (Gallinarum, Pullorum...)

នៅពេលមានបញ្ហារលាក់ពោះវៀន គេគួរធ្វើរោគវិនិច្ឆ័យ ប្រៀបធៀប លើសាល់ម៉ូណេឡូនេះ

រោគសញ្ញា (ប្រភេទពុលឡូរ៉ូស Pullorose) :

- កើតមានលើកូនមានអាយុតិចជាង ២ សប្តាហ៍
- លាមករាកពណ៌សលឿង
- ក្អមកំបើកចំហដោយសារលាមកស្អិតជាប់ ។
- មានមិនស៊ីចំណី សំយ៉ុងក្បាលចុះក្រោម ។



រោគសញ្ញា (ប្រភេទទីហ្វូស Typhose) :

- កើតមានលើមាត់ជំទង់
- មិនស៊ីចំណី សំកុក
- លាមករាកពណ៌លឿងទៅខៀវមានឆ្នុតឈាម

ការចម្លង : ការចម្លង តាមរយៈស៊ីត ឬការប៉ះពាល់ផ្ទាល់ជាមួយសត្វ ដែលមានផ្ទុកជំងឺ

ស្លាកស្នាម :



- ពុលឡូរូស (Pullorose) : មានដុំពកពណ៌ប្រផេះនៅលើ ធ្មើម ផាល ស្ងួត បេះដូង កោះ និងពោះវ័ន
- ទីហ្វូស (Typhose) : ធ្មើម និងផាលរីក (មានពណ៌ លឿង) ផ្លូវអាហារគ្របដណ្តប់ដោយហ្វីប្រីន (Fibrin)

ការព្យាបាល :

- ប្រើអង់ទីប្លុកសាក់ស៊ីន (Enrofloxacin)
- ករណីកើតមានលើមនុស្ស ច្រើនបណ្តាលមកពីការបរិភោគ សាច់មាន់ ឬស៊ីតដែលមានមេរោគ ដោយមិនបានចម្អិន ឱ្យបានឆ្អិនល្អ ។

ហ្គំបូរ៉ូ (Gumboro)

- ជំងឺនេះបង្កឡើងដោយវីរុស

រោគសញ្ញា :

- កើតចំពោះមាន់អាយុតិចជាង ១០ អាទិត្យ ។
- មានសភាពអស់កម្លាំងខ្លាំង មិនអាចបញ្ជាខ្លួនវាបាន ។
- រាកទឹកពណ៌ស ប្រឡាក់ជាប់នៅរោមក្នុងក្អក មាន់ចឹក ក្នុងក្អក និងរលាកក្នុងក្អក



ស្លាកស្នាម :

- ថង់ក្នុងក្អកមានសភាពហើម ពណ៌លឿង ហើយជួនកាលអាចមានឈាម

ការព្យាបាល :

- គ្មានការព្យាបាលទេ តែសត្វខ្លះអាចជាក្រោមមួយអាទិត្យ ។

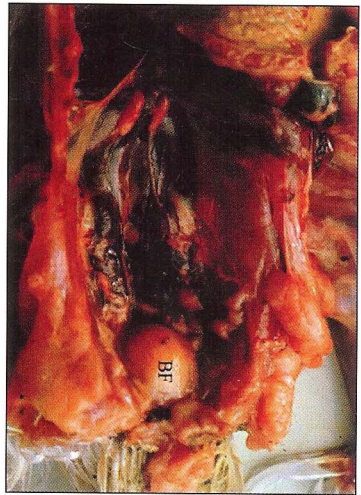

IV. ជំងឺលើប្រព័ន្ធសរសៃប្រសាទ

ជំងឺនេះបង្កាញនូវរោគសញ្ញាប្រសាទដែលបណ្តាលដោយ :

- បាក់តេរី : botulism
- វីរុស : ដង្កោវែក ម៉ារិក
- សារធាតុគីមី : ពុល (ថ្នាំពុលសត្វល្អិត)

រោគសញ្ញាប្រសាទមានដូចជា :

- ប្រកាច់ តែវ៉ៃ
- ពិការ

បូទុយលីស (Botulism)

- បង្កឡើងដោយបាក់តេរីកូសត្រីដ្យូម Clostridium botulinum
- បាក់តេរីនេះរស់នៅក្នុងបំពង់អាហាររបស់ម៉ាន់ និង បក្សីព្រៃ ក្នុងសំបុក ចំណី ទឹក ដែលមាននៅក្នុងទ្រុងម៉ាន់
- បន្ទាប់ពីសត្វងាប់ ពួកបាក់តេរីបានបញ្ចេញជាតិពុល
- ដង្កូវដែលមាននៅក្នុងសាកសពសត្វនេះពោរពេញទៅដោយជាតិពុល
- នៅពេលម៉ាន់ស៊ីដង្កូវនេះ ធ្វើឱ្យវាកើតមានជំងឺ ។



រោគសញ្ញា :

- ទន់ជើង ធ្លាក់ស្លាប ទន់ក និងធ្លាក់ត្របកភ្នែក
- ភាពទន់នេះផ្ដើមចេញពីជើង ទៅស្លាប ក និងត្របកភ្នែក



ការការពារ :

- ប្រមូល និងកប់សាកសពសត្វ

ការព្យាបាល :

- អង់ទីប៊ីយ៉ូទិកមិនសូវមានប្រសិទ្ធភាពទេ ព្រោះវាសម្រាប់តែបាក់តេរី និងមិនសម្រាប់ការពុលទេ ។ តែគេអាចប្រើប៊ីប័ង់ស្ត្រីប (Pen-Strep) បាន ។

ជំងឺញីវកាស (Newcastle)

រោគសញ្ញា :

- ជំងឺញីវកាសបង្កឱ្យមានការស្លាប់ ឬបញ្ហាដង្ហើមស្រួចស្រាវ តែរោគសញ្ញាប្រព័ន្ធប្រសាទអាចសង្កេតឃើញមានតែ លើម៉ាន់ដែលឈឺបាន ២-៣ថ្ងៃ ប៉ុណ្ណោះ ។

- ជាធម្មតា មាន់ដែលមានអាយុ ២-៣ សប្តាហ៍ បង្ហាញរោគសញ្ញា ពិបាកដកដង្ហើម ហើយបន្តមកទៀតគឺរាក និងសញ្ញាប្រព័ន្ធប្រសាទ។
- ធ្លាក់ស្លាប់ និងរមួលក



ជំងឺមារិក (Marek)

ជំងឺមារិកបង្កឡើងដោយវិរុស ហើយវាជាប្រភេទមហារិកបក្សី។

រោគសញ្ញា :

- ខ្លួនជើងបណ្តោះអាសន្ន
- ជើងលាតសន្ធឹងទៅទិសផ្សេងគ្នា (ជើងមួយសណ្តូកទៅមុខ ឯជើងមួយទៀតសណ្តូកទៅក្រោយ) មាន់មានដំណើរវិលវល់មួយរយៈពេល ហើយនឹងត្រឡប់មកសភាពដើមវិញ។

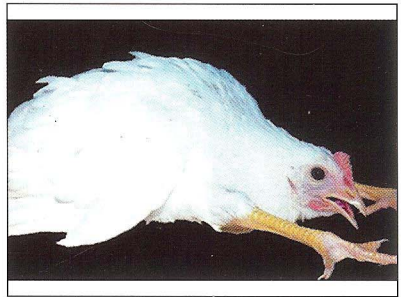

ស្លាកស្នាម :

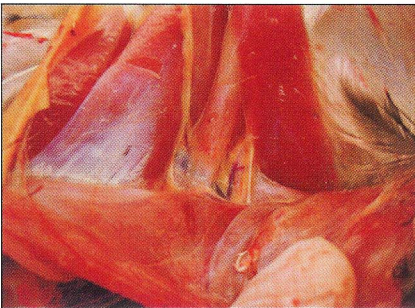

សរសៃនៅ ផ្នែកខាងក្រោយជើង មានសភាពធម្មតា

- រឹកសរសៃប្រសាទ ជាពិសេសសរសៃនៅ ផ្នែកខាងក្រោយជើង
- មានដុំពកនៅច្រើម ផាល តម្រងនោម បេះដូង សួត សាច់ដុំ និងទងកោះ

ការព្យាបាល : គ្មាន

ការការពារ :

- ការពារដោយធ្វើវ៉ាក់សាំងនៅពេលកំពុងញាស់
ចិញ្ចឹមព្រលែង ។

មិនត្រូវបានអនុវត្តទេចំពោះមាន់

IV. បញ្ហាលើស្បែក និងរោម

បញ្ហាលើស្បែកអាចបង្កឡើងដោយ :

- បរាសិត : ចៃ ស្រមើល...
- វីរុស: អុតមាន់
- ការចឹកគ្នា : ទ្រុឌចង្អៀត កង្វះសារធាតុវី
- កង្វះវីតាមីន និងអាស៊ីតអាមីនេ

បរាសិតខាងក្រៅ

- បរាសិតខាងក្រៅដែលច្រើនកើតនោះគឺចៃ
- ចៃបង្កឱ្យដាច់រលាត់ស្បែក
- មាន់នៅមិនស្ងៀម មិនសូវស៊ី ឬដេកមិនស្រួល
- កត្តាទាំងនេះធ្វើឱ្យការលូតលាស់យឺត ពងបានតិច និង ងាយទទួលជំងឺ

រោគសញ្ញា :

- មាន់មិនសូវបានសម្រាក មិនសូវស៊ីចំណី
ដូចធម្មតា
- វាធ្វើឱ្យឃើញ និងថយពង
- បរាសិតអាចឃើញវានៅតាមគល់រោម



ការព្យាបាល :

ប្រើម៉ាឡាថ្នុង ៥ % (Malathion 5%) បាញ់ផ្ទាល់ លើមាន់ ហើយរំលឹករៀងរាល់ ៣ ខែ ម្តង ។

គេត្រូវធ្វើការសម្អាតសំបុកផងដែរ ។

ប្រើថ្នាំជក់ ឬស្លឹកស្លៅដាក់ក្នុងសំបុកមាន់ដើម្បីការពារស្រមើរ ។

ជំងឺអុត

បង្កឡើងដោយវីរុស ។

រោគសញ្ញា :



- ស្លាកស្នាមដុំពកនៅត្រង់កន្លែងដែលគ្មានរោម
(ភ្នែក គល់ចំពុះ...)

- ទំហំរបស់ដុំពកនេះរីកធំយ៉ាងរហ័ស ហើយរួមបញ្ចូលគ្នាទៅជា ទំហំធំពណ៌លឿង និងមានក្រមរក្រិម
- ក្នុងទម្រង់ជាខាន់ស្លាក់ គេឃើញមានស្លាកស្នាមនៅក្នុងមាត់ បំពង់អាហារ និងបំពង់ខ្យល់ ដែលធ្វើឱ្យមានការពិបាកដកដង្ហើម



ការចម្លង :

- ការចម្លងកើតមានដោយសារប៉ះផ្ទាល់ជាមួយនឹងស្បែកដែលដាច់
- ការខាំរបស់មូស និងសត្វល្អិតផ្សេងទៀត ក៏ជាការចម្លងជំងឺផងដែរ ។



ការព្យាបាល :

- គ្មានការព្យាបាល តែទោះយ៉ាងណាក៏ដោយ អ្នកមានការសាយភាយយឺតយ៉ាវអាចចាក់វ៉ាក់សាំងដើម្បីទប់ការរីករាលដាលរបស់វាបាន ។
- លាយ ស៊ុលហ្វា ទ្រីមេតូប្រីម ចំនួនមួយអាទិត្យដើម្បីបង្ការការចម្លងផ្សេងទៀតសម្រាប់មាន់ជំងឺ ។

ការចាក់វ៉ាក់សាំង :

- គ្មានការព្យាបាលទេ តែជំងឺអ្នកមានការសាយភាយយឺត ដូចនេះការចាក់វ៉ាក់សាំងអាចបញ្ឈប់ការសាយភាយបាន
- ចាក់វ៉ាក់សាំងការពារ ដោយការជួសស្លាប
- គេចាប់ធ្វើនៅពេលមាន់មានអាយុចាប់ពី ៧-១០ ថ្ងៃ
- ត្រូវប្រយ័ត្ន វ៉ាក់សាំងអុតជាប្រភេទវ៉ាក់សាំងរស់ ហើយវា បង្កជាជំងឺក្នុងទម្រង់ស្រាល ដូចនេះគេត្រូវចាក់តែមាន់ណា ដែលមានសុខភាពល្អ ។

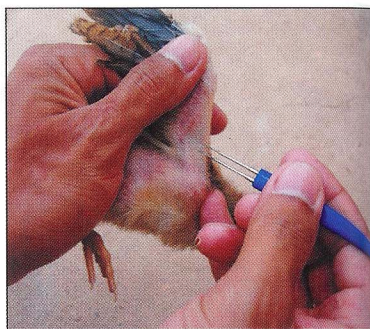

ការចឹកគ្នា

រោគសញ្ញា :

- មានចឹកគ្នារហូតដល់ស្លាប់
- ការចឹកគ្នាចាប់ផ្តើមនៅពេលមិនទាន់ដុះរោមពេញ ឬនៅពេលមានអាយុ ២-៣ សប្តាហ៍
- សភាពបែបនេះអាចបណ្តាលឱ្យមានការចឹកគ្នាដ៏សាហាវ ជាពិសេសប្រសិនបើមានរបួសកើតមាន ។



មានអាចរបួសយ៉ាងខ្លាំងដោយមានជួរជ្រូក

មូលហេតុ :

- កង្វះអំបិល សារធាតុរ៉ែ និងដោយសារបរាសិតខាងក្នុង
- ទឹកនៃធុងរៀបចំពេក

ការការពារ :

- កាត់ចំពុះ
- ផ្តល់ចំណីមានជាតិសរសៃខ្ពស់
- រៀបចំទឹកនៃធុងដែលសមស្របទៅនឹងបរិមាណមានដែលមាន

កង្វះវីតាមីន

- កង្វះវីតាមីន អា: ស្លាកស្នាមមាននៅលើភ្នែក ត្របកភ្នែកស្អិតជាប់គ្នា (វីតាមីនអា ជួយបង្កើតភ្នាសសើម)
- កង្វះវីតាមីន ដេ: ធ្វើឱ្យមានដែលមានរោមពណ៌ខ្មៅ ពីកំណើតក្លាយទៅជាក្រហម និងត្នោត ។
- កង្វះវីតាមីន បេកំប្លិច: ឃើញមានក្រមរក្រៀមនៅជុំវិញភ្នែក និងចំពុះ ។ បាតជើងមានសភាពស្ងួតបែកក្រហែង និងក្រិនរួមជាមួយនឹងមានឈាម ។



កង្វះពពួកអាស៊ីតអាមីនេ

- លីស៊ីន (Lysine): កង្វះលីស៊ីនធ្វើឱ្យអស់ពណ៌នៅរោមស្លាប
- មេត្យូនីន (Methionine): រោមដុះមិនស្មើគ្នារោមវែងខុសធម្មតា រោមមិនក្រាបរាបស្មើ ។



តារាងកម្មវិធីវ៉ាក់សាំងដែលត្រូវអនុវត្ត

ឈ្មោះជំងឺ	ចាក់លើកទី ១	ចាក់លើកទី ២	ចាក់លើកក្រោយដើម្បីបន្តការពារ
ញីវ៉ិកាស (I2)	អាយុ ១ ថ្ងៃ	២អាទិត្យ ក្រោយមក	
អាសន្នរោគ	អាយុ ៦អាទិត្យ	៤អាទិត្យ ក្រោយមក	បន្ទាប់មក ២អាទិត្យមុនពេល
អុត	កូនមានអាយុ ១អាទិត្យ ដល់ ១០អាទិត្យ		

ត្រូវកត់ត្រាថ្ងៃខែចាក់វ៉ាក់សាំងឱ្យច្បាស់ ដើម្បីប្រាកដថាសត្វទាំងអស់ត្រូវបានធ្វើវ៉ាក់សាំងទៀងទាត់ ។ បើសិនជាមិនធ្វើតាមកម្មវិធីឱ្យបានត្រឹមត្រូវទេនោះមានន័យថាសត្វមិនអាចការពារជំងឺបានល្អឡើយ ។

កំណត់សម្គាល់ :

- ១០០ ក្រាម (ក្រ) = ១ ខាំ
- ១០ សង់ទីម៉ែត្រ (ស.ម) = ១ តិក
- ១ មីលីលីត្រ (ម.ល) = ១ សែ សែ





ក្រសួងកសិកម្ម រុក្ខាប្រមាញ់ និងនេសាទ

ការពិនិត្យ និងការព្យាបាល ជំងឺគោរក្រមី

ឧបត្ថម្ភដោយ:



គម្រោងចិញ្ចឹមសត្វកម្ពុជា
សហគមន៍អឺរ៉ុប



សហគមន៍អឺរ៉ុប



អង្គការស្បៀង និងកសិកម្ម
នៃអង្គការសហប្រជាជាតិ

មាតិកា

ទំព័រ

ផ្នែក ១: ការពិនិត្យ និងការព្យាបាលជំងឺ ៤

ក. ការពិនិត្យទូទៅផ្នែកខាងក្រៅ ៤

 ១- ការពិនិត្យស្ថានភាពដងខ្នង ៤

 ២- ការពិនិត្យលើស្បែកសត្វ ៥

 ៣- ការពិនិត្យការឈរ និងចលនារបស់សត្វ ៦

 ៤- ការពិនិត្យការដកដង្ហើម ៧

 ៥- ការពិនិត្យការរំលាយអាហារ ៩

 ៦- ការពិនិត្យទឹកនោម ១១

ខ. ការពិនិត្យរោគសញ្ញាជាក់លាក់ ១១

 ១- ការវាស់ស្ទង់សីតុណ្ហភាព ១១

 ២- ការពិនិត្យស្បែក ១២

 ៣- ការពិនិត្យភ្នែក ១៣

 ៤- ការពិនិត្យមាត់ ១៥

 ៥- ការពិនិត្យការហើម ១៦

 ៦- ការពិនិត្យផ្លូវដង្ហើម ១៧

 ៧- ការពិនិត្យផ្លូវរំលាយអាហារ ១៩

 ៨- ការពិនិត្យចលនាដើរ ២១

 ៩- ការពិនិត្យប្រដាប់បន្តពូជ ២២

 ១០- ការពិនិត្យដោះ ២៤

ផ្នែក ២: បញ្ហា រោគសញ្ញា ការធ្វើរោគវិនិច្ឆ័យ និងការព្យាបាលជំងឺ ២៥

ក. ការងាប់ភ្លាមៗ ២៥

 ១- ងាប់ដោយរន្ទះបាញ់ ២៥

 ២- ជំងឺឈាមខ្មៅ (អង់ត្រាក់) ២៦

 ៣- ជំងឺបួសខ្យល់ ២៧

៤- ជំងឺសារទឹក ២៥

៥- ការពុល ៣១

៦- ពស់ចឹក ៣២

ខ. ភាពខ្សោយ និងការបាត់បង់ការឃ្លានចំណី ៣៣

១- គ្រុនក្តៅ ៣៧

២- ជំងឺឆ្លង ៣៩

៣- បរាសិត ៣៧

៤- ការខ្វះសារធាតុចិញ្ចឹម ៤៤

គ. បញ្ហាលើស្បែក ៥០

១- បរាសិត ៥០

២- ការបាត់បង់ជាតិពណ៌សំបូរ ៥១

៣- ការជ្រុះរោម ៥១

៤- ក្រម៉ិ ៥២

៥- ដំបៅ ៥៣

៦- ប្លស្យូ ៥៣

ឃ. បញ្ហាលើភ្នែក ៥៤

១- ការរលាកភ្នែកស្តើងភ្នែក ៥៤

២- កែវភ្នែកពណ៌ផ្កាឈូក ៥៥

៣- ការផ្លាស់ប្តូរពណ៌ភ្នែកស្តើងភ្នែក ៥៦

៤- ភ្នែកខ្វាក់ ៥៧

ង. បញ្ហាដុំពក ៥៨

១- បូស ៥៨

២- ការហើមមានឈាម ៥៩

៣- ដុំពករឹង ៥៩

៤- ការហើម ៦១

៥- ក្លួន ៦១

ច. ជំងឺលើផ្លូវដង្ហើម ៦២

១- ក្អក ៦៣

២- ការហូរសំបោរ	៦៥
៣- កណ្តាប់	៦៧
៤- ពិបាកដកដង្ហើម	៦៧
ឆ. បញ្ហាលើផ្លូវរំលាយអាហារ	៧០
១- ការមិនស៊ីចំណី	៧០
២- ការហូរទឹកមាត់	៧១
៣- ជំងឺរាក	៧៥
៤- ហើមពោះ	៧៩
៥- ការក្បែន	៨១
៦- ការខូចដង្ហើម	៨២
ជ. បញ្ហា និងជំងឺលើការបន្តពូជ	៨៣
១- បញ្ហាមិនរកឈ្មោល	៨៤
២- ការរកឈ្មោលឡើងវិញ	៨៥
៣- ការហូរខ្ទុះតាមប្រដាប់បន្តពូជ	៨៦
៤- ការរលូត	៨៧
៥- បញ្ហាលំបាកកើតកូន	៨៩
៦- បញ្ហាសុកឆ្នាក់មិនអស់	៩២
៧- ស្បូនស្រុត	៩២
ឈ. ជំងឺលាសដោះ	៩៣
ញ. បញ្ហា និងជំងឺលើជើង	៩៥
១- ពិការ	៩៥
២- ខ្លិន	១០០
វិស្វក ៣: ការគ្រប់គ្រង និងចាក់ថ្នាំឱ្យបានត្រឹមត្រូវ	១០៣
១- សាឡាង	១០៣
២- ការប្រើខ្សែគោ	១០៤
៣- ការចាប់កាន់ក្បាល	១០៤
៤- ការការពារការជុល	១០៤
៥- ការចាក់ថ្នាំ	១០៤

ជំពូក ១

ការពិនិត្យ និងការព្យាបាលជំងឺ

ការធ្វើរោគវិនិច្ឆ័យជំងឺត្រឹមត្រូវមានសារៈសំខាន់ណាស់ដើម្បីឱ្យការព្យាបាលមានប្រសិទ្ធភាព។ ការធ្វើរោគវិនិច្ឆ័យត្រឹមត្រូវទាមទារការពិនិត្យសត្វអោយបានល្អិតល្អន់ និង គ្រប់ជ្រុងជ្រោយ។ នៅពេលសត្វឈឺ ជាជំងឺបង្កើនយើងត្រូវសាកសួរកសិករ អំពីរោគសញ្ញាជំងឺដែលគាត់បានឃើញ ។

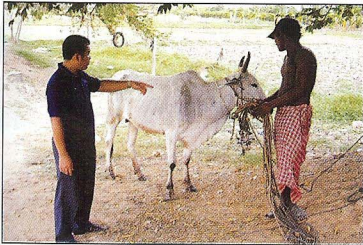

រូបភាពទី ១: យើងដាច់ខាតត្រូវសាកសួរកសិករមុននឹងធ្វើការពិនិត្យគោក្របី

ជាធម្មតា កសិករព្យាយាមព្យាបាលគោក្របីដោយខ្លួនឯង ដោយប្រើប្រាស់ថ្នាំបូរាណ ឬថ្នាំដែលគាត់ទិញពីកន្លែងលក់ថ្នាំសត្វ។ ការប្រើប្រាស់ថ្នាំខុសអាចធ្វើឱ្យបាត់បង់ ឬប្រែប្រួលនូវរោគសញ្ញាជំងឺ ដែលជាចំណុចសំខាន់ណាស់ក្នុងការធ្វើរោគវិនិច្ឆ័យ ។

ក. ការពិនិត្យទូទៅផ្នែកខាងក្រៅ

ការពិនិត្យទូទៅផ្នែកខាងក្រៅធ្វើឡើង នៅពេលយើងទៅជិតសត្វ។ យើងអាចធ្វើការអង្កេត និងអាច ឃើញនូវរោគសញ្ញាគួរឱ្យកត់សម្គាល់មួយចំនួនក្នុងចំងាយពី២ ទៅ ៣ម៉ែត្រពីសត្វ។

១. ការពិនិត្យស្ថានភាពដងខ្លួន

ការវាយតម្លៃស្ថានភាពដងខ្លួនសត្វ អាចជួយឱ្យយើងធ្វើរោគវិនិច្ឆ័យបាន។ ជាការពិត គោស្តម្ភយើងនឹងសង្ស័យថា បណ្តាលមកពីការស៊ាំចំណីមិនគ្រប់គ្រាន់ ខ្វះវិតាមីន និងសារធាតុរ៉ែមួយចំនួន ឬអាចជាជំងឺរ៉ាំរ៉ៃ។ គោស្តម្ភអាចងាយទទួលបាននឹងជំងឺផ្សេងៗ ហើយពិបាកនឹងជាសះស្បើយណាស់។



រូបភាពទី២: ថ្ងៃនេះមេគោអត់ស៊ីចំណីហើយពិបាកធ្វើចលនា ប៉ុន្តែវាមិនស្ថិតក្នុងស្ថានភាពធ្ងន់ធ្ងរដូចនេះក្នុងរយៈពេលយូរឡើយ

ផ្ទុយមកវិញបើគោមានកាយសម្បទាល្អមានជំងឺ ជំងឺនោះជារឿយៗមានលក្ខណៈស្រួចស្រាវ ។ ជាធម្មតាគោនឹងឈឺពី ២ ទៅ៣ ថ្ងៃ ប៉ុន្តែមិនបណ្តាលឱ្យប្រែប្រួលកាយសម្បទាឡើយ ។ ប្រសិនបើយើងធ្វើរោគវិនិច្ឆ័យ និងការព្យាបាលបានត្រឹមត្រូវ និងទាន់ពេលវេលា នោះសត្វនឹងជាសះស្បើយយ៉ាងរហ័ស ។

រូបភាពទី ៣: ថ្ងៃនេះគោពុកអត់ស៊ីចំណី និងចុះខ្សោយ ប៉ុន្តែរោគសញ្ញានេះទើប នឹងកើតប៉ុណ្ណោះ

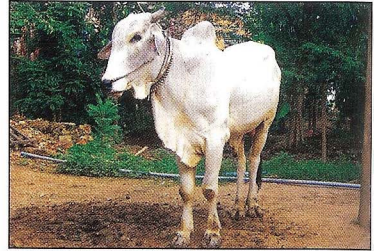

២. ការពិនិត្យលើស្បែកសត្វ

ការពិនិត្យលើស្បែកអាចផ្តល់នូវព័ត៌មានល្អៗដូចជា :

- រោមបះ
- ទំពែកដោយសារជ្រុះរោម
- ប្រែពណ៌ ។ល ។

រោគសញ្ញាខាងលើនេះបង្ហាញពីការខ្វះសារធាតុចិញ្ចឹមច្រើនមុខ ។



រូបភាពទី ៤ និង ទី ៥: ស្លាក់ស្លាមលើស្បែកប៉ះពាល់ដោយពន្លឺអាចបណ្តាលមកពីការខូចមុខងាររបស់ថ្លើម



រូបភាពទី ៦: ដំបៅងាយនឹងមើលឃើញ ប្រសិនបើយើងដើរពិនិត្យជុំវិញសត្វ



រូបភាពទី ៧:
ដំបៅដោយសារប៉ះទង្គិចជាមួយវត្ថុអ្វីមួយ

៣. ការពិនិត្យការឈរ និងចលនារបស់សត្វ

នៅពេលយើងដើរទៅជិតគោ គោនឹងស្ទុះក្រោកឈរឡើង ធ្វើឱ្យយើងងាយស្រួលក្នុងការពិនិត្យ ថាតើ គោងើបឡើងដោយធម្មតា យឺត ពិបាកងើប ឬក៏មានបង្ហាញការឈឺចាប់ ។ល ។

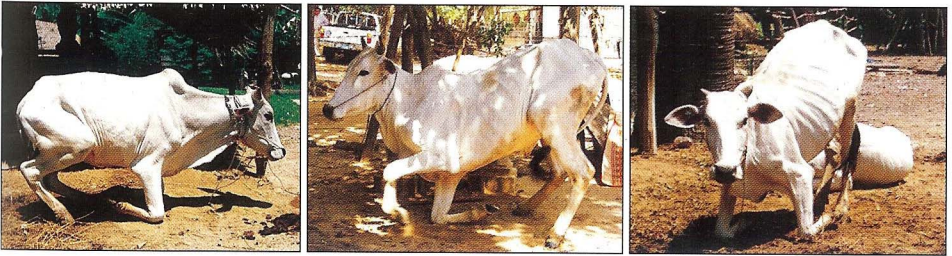

រូបភាពទី ៨, ៩ និង ១០: អាកប្បកិរិយាងើបឈរធម្មតារបស់គោ

គោក្រោកឈរពិបាក ដោយសារ:

- គោចុះខ្សោយ: នៅពេលគោមានសីតុណ្ហភាពក្នុងខ្លួនខ្ពស់ ឬឈឺជាច្រើនថ្ងៃ ។
- ការខ្វះសារធាតុចិញ្ចឹម: ជាពិសេស កាល់ស្យូម (Ca) និងផូស្វ័រ (P) ក្រោយពេលកើតកូន ។
- បញ្ហាសរសៃប្រសាទ: ជំងឺពុលចំណីរលួយស្ករ
- ការឈឺជើង: បណ្តាលមកពីដំបៅ ឬរលាកសន្លាក់ជាដើម ។

យើងមានការងាយស្រួលក្នុងការកត់សម្គាល់ពីភាពមិនធម្មតា ឬពិការ នៅពេលគោឈរ :

- ងើបឈរ ប៉ុន្តែដើរចាស់នៅលើជើង
- ដេកទៅវិញក្រោយពីឈរបានពីរបីនាទី
- យូរជើងម្ខាង

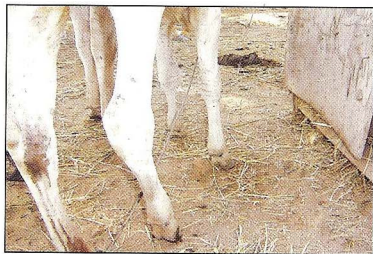

រូបភាពទី ១១ និង ១២: យើងអាចមើលឃើញភ្លាមៗ ពេលសត្វមានរបួស ឬហើមសន្លាក់

ស្លាកស្នាមលើក្រចក (ងាយមើលឃើញ)

- ក្រចកមិនលូតលាស់
- អាបសែនៅឆ្អឹងខ្លីនៃក្រចក
- សង្វែកជើងខុសធម្មតា

រូបភាពទី ១៣: គោមានស្លាកស្នាមលើក្រចកបែប
នេះមិនប៉ះពាល់ទេនៅពេលសត្វដើរ
ធម្មតា ប៉ុន្តែវាប៉ះពាល់នៅពេលប្រើ
វាធ្វើស្រែចំការឬជាកំលាំងអូសទាញ



៤. ការពិនិត្យការដកដង្ហើម

គេអាចពិនិត្យឃើញការដកដង្ហើមនៅចំណាយពី ២ ទៅ ៣ម៉ែត្រ តែដើម្បីឱ្យការពិនិត្យមានភាព
ជាក់លាក់សត្វត្រូវ:

- សម្រាក ១០ នាទី មុនពេលពិនិត្យ
- សីតុណ្ហភាពបរិស្ថានជុំវិញមិនក្តៅពេក

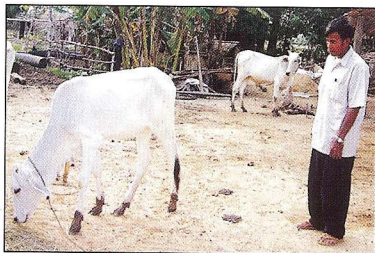

រូបភាពទី ១៤: យើងអង្កេតការដង្ហើមសត្វមើលរក្រង
កន្លែង ៣ភាគ៤នៃដងខ្លួនសត្វ

ការដកដង្ហើមធម្មតា

គឺជាធនាព្រមគ្នារវាងប្រអប់ទ្រូង និង ពោះ ។ ការដកដង្ហើមធម្មតាមានលក្ខណៈដូចខាងក្រោម:

- ១០-២០ដងក្នុងមួយនាទីសម្រាប់គោធំ
- ១៥-៣០ដងក្នុងមួយនាទីសម្រាប់កូនគោ

ការស្វះដកដង្ហើម: ការដកដង្ហើមខុសធម្មតា

- ធនាដង្ហើមកើនឡើងខុសធម្មតា
- ការដកដង្ហើមមិនមែនជាធនាព្រមគ្នារវាងប្រអប់ទ្រូង និងពោះ:
 - ធនាតែពោះ ប្រសិនបើស្នូតមានការឈឺចាប់
 - ធនាតែប្រអប់ទ្រូង ប្រសិនបើពោះមានបញ្ហា



រូបភាពទី ១៥: សត្វ ដកក និងហារមាត់ដកដង្ហើម ជាសញ្ញានៃការស្វះដង្ហើម

ការក្អក: នៅពេលសត្វក្អកយើងត្រូវធ្វើរោគវិនិច្ឆ័យ ប៉ុន្តែគួរសំគាល់ថា ជាធម្មតា សត្វក្អកនៅពេល ព្រឹក ព្រលឹមដែលសីតុណ្ហភាពទាប និងនៅពេលមានសំណើមខ្ពស់ ឬ បន្ទាប់ពីការធ្វើការងារ ។



រូបភាពទី ១៦: សត្វប្រឹងក្អក

- ការក្អករយៈពេលវែង ប៉ុន្តែការក្អកនេះមិនបង្កដោយមេរោគទេ: សត្វដកដង្ហើមស្រូបចូលវែង រួចក្អក ចេញមកក្រៅខ្លាំង ជាទូទៅបណ្តាលមកពីរមាស់បំពង់ក ។

- ការក្អករយៈពេលខ្លី និងអាចបង្កដោយមេរោគៈ សត្វដកដង្ហើមស្រូបចូលខ្លី រួចក្អកបញ្ចេញស្នេមកក្រៅ ជាទូទៅអាចបង្កឡើងដោយមេរោគនៅក្នុងស្នូត ដែលអាចបង្កជា ជំងឺធ្ងន់ធ្ងរ ។

៥. ការពិនិត្យការរំលាយអាហារ

ការស៊ីចំណី: នៅពេលយើងសាកសួរកសិករ សំណួរសំខាន់ជាងគេគឺ តើសត្វស៊ីចំណីធម្មតាឬអត់ ប្រសិនបើការស៊ីចំណីថយចុះ ឬឈប់តែម្តង ជាចាំបាច់យើងត្រូវសួរថា តើសត្វលែងស៊ីចំណីចាប់ពីពេលណាមក ?

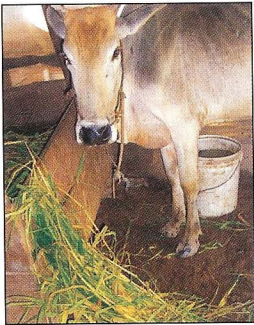

រូបភាពទី ១៧: សត្វឈប់ស៊ីចំណី ជាសញ្ញានៃបញ្ហាធ្ងន់ធ្ងរ

ការទំពាអៀង: ជាសកម្មភាពដែលដុំចំណីដែលសត្វបានស៊ីរួចហើយ រុញច្រាសតាមបំពង់កមកវិញ ហើយចូលទៅក្នុងមាត់ រួចសត្វចាប់ផ្តើមទំពាជាធម្មតា ដោយបញ្ចេញនូវទឹកមាត់បន្ថែម ដើម្បីបំបែកជាតិសរសៃឱ្យទៅជាបំណែកតូចៗ ។

រូបភាពទី ១៨: នៅពេលសំរាកឬក្រោយពេលស៊ីចំណីរួច គេនឹងធ្វើការទំពាអៀងដោយស្ងៀមស្ងាត់



ហើមពោះ: ការឡើងមេនៅក្នុងពោះធំបង្កើតបានជាឧស្ម័នយ៉ាងច្រើនពី ៣០-៥០ លីត្រក្នុងមួយម៉ោង ។ នៅពេលដែលឧស្ម័ននេះមិនបានភើរចេញ ដោយមូលហេតុណាមួយ យើងនឹងឃើញពោះខាងឆ្វេងឡើងហើមធំ និងឈឺចាប់ ។

លាមក៖ គេអាចឃើញលាមកសត្វនៅជុំវិញសត្វ និងបរិវេណជុំវិញ។



រូបភាពទី ១៩: ក្នុងករណីមានរាក យើងនឹងឃើញមានប្រលាក់នៅលើកន្ទុយ

ព័ត៌មានតាមរយៈការពិនិត្យលាមក៖

- រាក
- ទល់លាមក
- ព័ណ៌លាមក
- លាមកមានលាយឈាម ឬសំបោរជាដើម



រូបភាពទី ២០: លាមកធម្មតា រូបភាពទី ២១: រាកមានសំបោរ រូបភាពទី ២២: អាចរាកដោយសារស្មៅ



រូបភាពទី ២៣: ភ្លៀន

៦. ការពិនិត្យទឹកនោម

ទឹកនោម: ជាការល្អយើងត្រូវពិនិត្យសកម្មភាពនោមរបស់គោដោយខ្លួនឯងផ្ទាល់ ប៉ុន្តែជួនកាលអាចបង្កជាស្រ្តេស ដែលជាហេតុធ្វើឱ្យរាកនោម ។ ដូចនេះ ចាំបាច់ត្រូវសាកសួរកសិករអំពីទឹកនោមរបស់គោ ។



រូបភាពទី ២៤: ទឹកនោមធម្មតាមានពណ៌លឿងស្រាល មានចំណុះ ១-២ លីត្រ និងនោមម្តងអស់កែម្តង

ជាការចាំបាច់យើងត្រូវដឹង:

- ប្រសិនបើគោនោមតិច និងមានការឈឺចាប់នៅពេលឈប់នោម យើងអាចសង្ស័យថាគោមានជំងឺរលាកប្លោកនោម ។
- ប្រសិនបើទឹកនោមមានពណ៌ត្នោត នោះមូលហេតុបណ្តាលមកពីការខូចថ្លើម (ដូចជាបង្កដោយ ជំងឺឡេបតូស្ទីរូស-*Leptospirosis*) ឬបែកគោសិកាឈាមក្រហម (ដូចជាបង្កដោយមេរោគបាបេស៊ីយ៉ា-*Babesia*) ។

៧. ការពិនិត្យរោគសញ្ញាជាក់លាក់

ការពិនិត្យជាទូទៅ និង ដោយភ្នែកជួយឱ្យយើងធ្វើរោគវិនិច្ឆ័យដំបូង ប៉ុន្តែយើងត្រូវពិនិត្យឱ្យបានលម្អិត ដោយការស្ទាប និងមធ្យោបាយផ្សេងៗដើម្បីបញ្ជាក់អំពីការធ្វើរោគវិនិច្ឆ័យ ។

១. ការវាស់សីតុណ្ហភាព

ការវាស់សីតុណ្ហភាពត្រូវធ្វើជាប្រចាំ ។

រូបភាពទី ២៥: ការវាស់សីតុណ្ហភាពគោជំងឺ

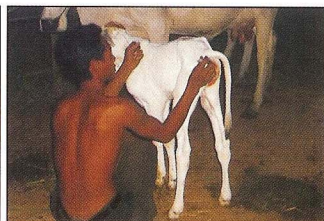

រូបភាពទី ២៦: ការវាស់សីតុណ្ហភាពកូនគោ

សីតុណ្ហភាពខ្ពស់ ជាទូទៅជាភាគសញ្ញានៃជំងឺឆ្លង ។

សីតុណ្ហភាពធម្មតាគឺ:

- ៣៨,៥ អង្សាសេ សំរាប់គោធំ
- ៣៩,២ អង្សាសេ សំរាប់កូនគោ

ជាការល្អត្រូវវាស់សីតុណ្ហភាពខ្ពស់នៅពេលព្រឹកក្នុងពេលដែលសត្វនៅស្ងៀម ពីព្រោះនៅពេលថ្ងៃ ក្រោមកំដៅ ថ្ងៃ ឬបន្ទាប់ពីធ្វើការងារ សីតុណ្ហភាពដងខ្នងសត្វនឹងកើនឡើង ។

២. ការពិនិត្យស្បែក

ដើម្បីធ្វើរោគវិនិច្ឆ័យឱ្យបានត្រឹមត្រូវយើងត្រូវស្ទាបស្បែករបស់សត្វ ។

រូបភាពទី ២៧: ការស្ទាបស្បែកសត្វដោយផ្ទាល់



- ការពិនិត្យជិត និងរែករោមដើម្បីរកមើលឃើញពពួកបរាសិត ជាពិសេសនៅតំបន់ជុំវិញពូកឆ្មារ និងជុំវិញផ្លូវបញ្ចេញចោល ។



រូបភាពទី ២៨: សូមព្យាយាមបេះយកចេញពួកដង្ហែទាំងអស់នេះ

- គេត្រូវស្ទាបស្បែកផ្ទាល់ដើម្បីរកកន្ទួល ឬក្រមុំ

រូបភាពទី ២៩: ក្រមុំតូចៗនៅក្រោមរោមអាចជាភាគសញ្ញានៃជំងឺអង្កែ

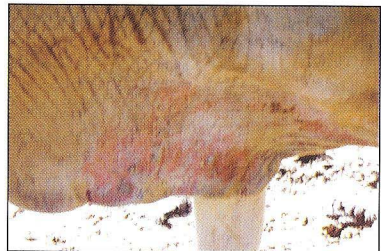

- ដំបៅអាចមើលដោយការពិនិត្យខាងក្រៅ ប៉ុន្តែជាចាំបាច់យើងត្រូវលាងសំអាតតំបន់ដំបៅឲ្យបានស្អាត ដោយប្រើច្រាស់ និងសាប៊ូ ដើម្បីកំណត់កន្លែងរបួសឱ្យបានត្រឹមត្រូវ ។



រូបភាពទី ៣០: ការលាងសំអាតកន្លែងដំបៅ

- ចាប់ទាញស្បែកសត្វផ្ទុមៗដើម្បីពិនិត្យមើល ការបាត់បង់ជាតិទឹក ។

រូបភាពទី ៣១: នៅពេលសត្វមានបញ្ហាខ្សោះទឹក នោះធ្វើឱ្យស្បែករបស់វាអស់ភាពរស់ ជាពិសេសពេលទាញស្បែករួចវារួញ ទៅរកភាពដើមរិញ



៣. ការពិនិត្យភ្នែក

ភ្នែកល្អមានសារៈសំខាន់ណាស់ចំពោះសត្វធ្វើការភ្ជួររាស់ ភ្នែកពិការធ្វើឱ្យថយចុះនូវគុណតម្លៃរបស់គេ ។

- ការពិនិត្យយ៉ាងជិតដើម្បីមើលការហូរទឹកភ្នែក

រូបភាពទី ៣២: សត្វហូរទឹកភ្នែក

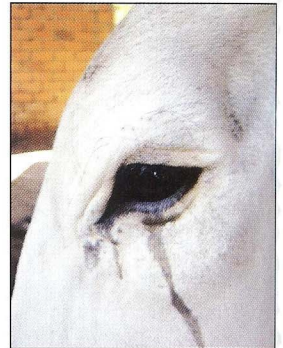

- យើងត្រូវតែបើកតំបកភ្នែកសត្វ ដើម្បីមើលភ្នាសស្ទើងភ្នែក ជាពិសេសពណ៌របស់វា :

- ភ្នែកពណ៌ស មានន័យថា កើតជំងឺខ្លះគ្រាប់ឈាមក្រហម ។
- ពណ៌ក្រហមជាំ មានន័យថា មានជំងឺឆ្លងទូទៅធ្ងន់ធ្ងរ ។
- ពណ៌លឿង មានន័យថា អាចមានជំងឺបាបស្បាជាដើម ។

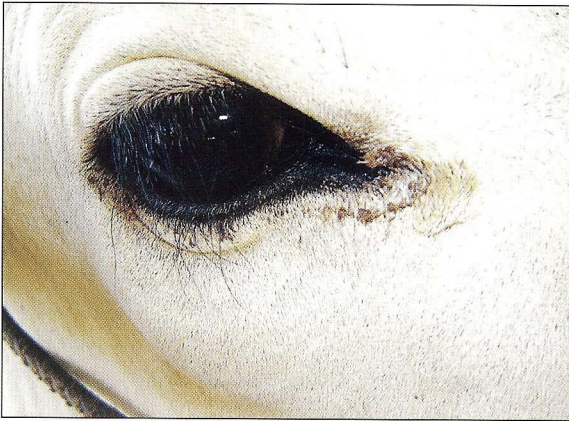

រូបភាពទី ៣០: ការលាងសំអាតភ្នែងដំបៅ

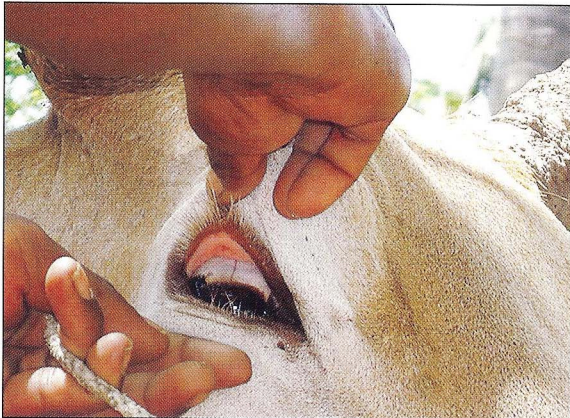

រូបភាពទី ៣០: ការលាងសំអាតភ្នែងដំបៅ

- យើងត្រូវពិនិត្យកែវភ្នែក ដើម្បីរកដំបៅ ឬ ការប្រែពណ៌ទៅជាពណ៌ស ។

៤. ការពិនិត្យមាត់

ការហូរទឹកមាត់មិនធម្មតាជាភាគសញ្ញាដែលគេជួបប្រទះជាទូទៅ ដូច្នេះយើងត្រូវបើកមាត់ដើម្បីពិនិត្យ ។

- ពិនិត្យអញ្ចាញធ្មេញ៖ ជាពិសេសនៅពេលសត្វគោចេញទឹកមាត់ច្រើន ដើម្បីរកស្លាកស្នាមជំងឺអុតក្តាម ។

រូបភាពទី ៣៥: ការពិនិត្យអញ្ចាញដើម្បីដឹងពីជំងឺអុតក្តាម

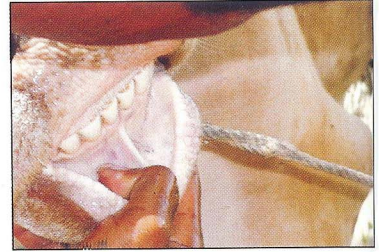

- ពិនិត្យអណ្តាត៖ ដើម្បីរកស្លាកស្នាមជំងឺអុតក្តាម និងជំងឺផ្សេងៗទៀត ។

រូបភាពទី ៣៦: ការពិនិត្យអណ្តាត

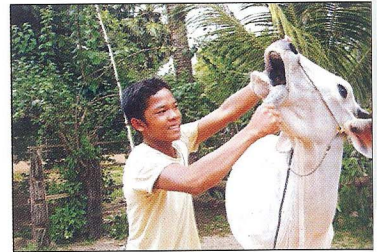

- ស្ទាបបំពង់កដើម្បីពិនិត្យបួស ឬការស្លាក់ (ដើមពោត...)

រូបភាពទី ៣៧: ការពិនិត្យក



- ការពិនិត្យធ្មេញជួយកំណត់អាយុរបស់សត្វគោ

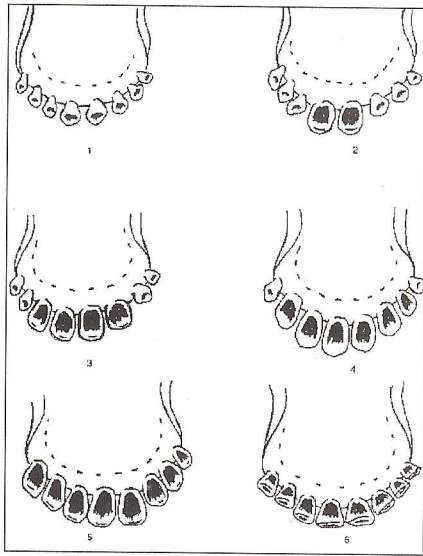

រូបភាពទី ៣៨

- (១) ក្រោមអាយុពីរឆ្នាំ (គ្មានធ្មេញអចិន្ត្រៃយ៍)
- (២) អាយុពីរឆ្នាំ និងបីខែ (មានធ្មេញអចិន្ត្រៃយ៍ ២)
- (៣) អាយុបីឆ្នាំ (មានធ្មេញអចិន្ត្រៃយ៍ ៤)
- (៤) អាយុបីឆ្នាំ និងប្រាំមួយខែ (មានធ្មេញអចិន្ត្រៃយ៍ ៦)
- (៥) អាយុបួនឆ្នាំ (មានធ្មេញអចិន្ត្រៃយ៍ ៨)
- (៦) សត្វចាស់ អាយុលើសពីបួនឆ្នាំ

៥. ការពិនិត្យការហើម

ការស្ទាប ជាគោលការណ៍សំខាន់ក្នុងការកំណត់តម្លៃសុខភាពនៃការហើម ។

- ស្ទាបដោយប្រើប្រាស់ដៃ ដើម្បីដឹងថាតើវា រឹង (ជាបួនអាប់សែ) ទន់ (ជាបួនមានឈាម) ហើយជួនកាលរឹងនៅផ្នែកខាងក្រៅ និងទន់ផ្នែកខាងក្នុង (អាចជាបួនអាប់សែកើតបាន ៨ថ្ងៃ)

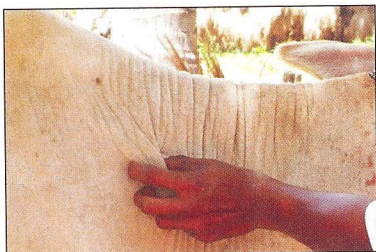

រូបភាពទី ៣៩: ស្ទាបដុំពកនៅលើផ្នែកក

ក្នុងករណីហើម (ដោយគ្មានខ្ទះ ឬឈាម) គេឃើញមានស្នាមទ្រុតនៅតែបន្តបន្ទាប់ពីដកប្រាមដៃ ចេញពីខ្ទះ ទៅ ៣ វិនាទីក្រោយមក ។

រូបភាពទី ៤០: ចំណុចហើមនៅលើក



- ស្ទាបដោយដៃ: ដើម្បីពិនិត្យមើលភាពក្តៅ ឬធម្មតា និង ឈឺចាប់ ឬអត់
- ការប្រើម្ជុល: ដើម្បីបូមយកវត្ថុរាវដើម្បីពិនិត្យមើលថាតើជា ខ្ទះ ឈាម ឬស្បែក



រូបភាពទី ៤១: ចាក់ទំលុះដើម្បីដឹងថាវាជាខ្ទះ ឬឈាម រូបភាពទី ៤២: ខ្ទះដែលបូមចេញពីដុំពក

៦. ការពិនិត្យផ្លូវដង្ហើម

គោលដៅទៅបណ្តាលមកពី ជំងឺផ្លូវដង្ហើម ។

ការពិនិត្យចុងច្រមុះ

- រន្ធច្រមុះត្រូវតែសើម និងស្អាត

រូបភាពទី ៤៣: ពិនិត្យច្រមុះ



- ជាការពិបាកក្នុងការពិនិត្យសំបោរ ពីព្រោះជាធម្មតាគោតែងតែលិណសំអាតរន្ធច្រមុះវា ដូច្នេះយើងត្រូវប្រើពិលដើម្បីពិនិត្យរន្ធច្រមុះ ។

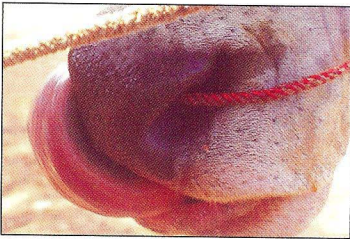

រូបភាពទី ៤៤: គោលិណសំបោរ

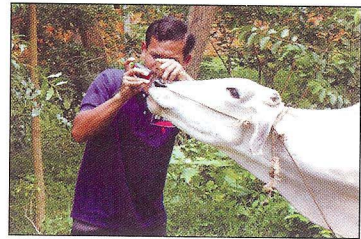

រូបភាពទី ៤៥: ពិនិត្យមើលសំបោរគោ

ការពិនិត្យបំពង់ខ្យល់

- ការសង្កត់នៅដើមបំពង់ក និង បំពង់ខ្យល់ បណ្តាលឱ្យសត្វក្អក: ការរាយការណ៍ពីកសិករអំពីការក្អកញឹកញាប់ មានសារៈសំខាន់ណាស់ ពីព្រោះជាទូទៅពេលធ្វើការពិនិត្យសត្វមិនក្អកចេញ ។

រូបភាពទី ៤៦: ពិនិត្យបំពង់ក និងបំពង់ខ្យល់គោ



ការពិនិត្យសួត

- នៅពេលធ្វើការពិនិត្យជាទូទៅ យើងត្រូវតណនាចង្វាក់ដង្ហើមក្នុងមួយនាទី ដោយអង្កេតលើការឡើង និងចុះនៃឆ្អឹងជំនី ឬឆ្អកក្នុងមួយនាទី ដើម្បីកំណត់ពីបញ្ហាលំបាកដកដង្ហើម ។
- ដើម្បីធ្វើការអង្កេតបានល្អ យើងត្រូវគោរពតំបន់ទ្រូងសត្វ ដើម្បីរកគេមើលពីតំបន់ ដែលមានភាពស្លឹកកើនឡើង (ខ្ទះក្នុងសួត) ឬ ភាពខ្មៅនៃសម្លេង (សួរធម្មតា)



រូបភាពទី ៤៧: គោរង្រូងគោដើម្បីដឹងពីសម្លេងនៅខាងក្នុង

វត្តចំឡែកពីខាងក្រៅអាចធ្វើឱ្យស្ទះចំបាំងក និងធ្វើឱ្យឧស្ម័នមិនអាចចេញមកក្រៅបាន ដែលមូលហេតុបណ្តាលឱ្យពោះឡើងប៉ោងធំ ។

ពោះធំ គឺដូចជាអាងធំមួយដែលចំណី និងទឹកត្រូវបានបំបែកដោយមីក្រូប ដើម្បីផលិតប្រូតេអ៊ីន ថាមពល និងឧស្ម័ន ។ មីក្រូបនៅក្នុងពោះធំអាចធ្វើការរំលាយប្រភេទចំណីផ្សេងៗបាន ប៉ុន្តែវាអាចបង្កឱ្យមានការប្រែប្រួល នៅពេលមានការផ្លាស់ប្តូរចំណី ។ នៅពេល ប៊េ ហាស (pH) នៅក្នុងពោះធំថយចុះ ពោះធំនឹងឈប់ដំណើរការ ហើយសត្វនឹងឈឺ ។ នៅពេលសត្វឈប់ទំពារអៀង បញ្ជាក់ថាសត្វមានបញ្ហាប្រព័ន្ធរំលាយអាហារ ហើយពោះធំមិន ដំណើរការសម្របទៀតឡើយ ។

រូបភាពទី ៥១ : យើងត្រូវស្តាប់ការកន្ត្រាក់របស់ពោះធំ (១ ទៅ ៣ដង ក្នុងមួយនាទី) ដើម្បីប្រាកដថាពោះធំដំណើរការល្អ

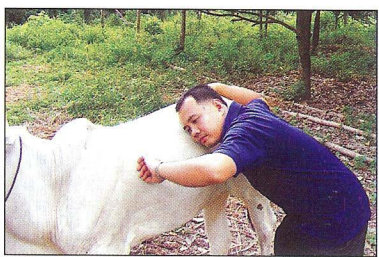

ពោះចក គឺ ផ្នែកមួយរបស់ក្រពះសត្វទំពារអៀង មានតួនាទីជាអន្ទាក់នៅពេលសត្វលេបចូលវត្តចំឡែកចូលទៅ ។ វត្តចំឡែកជាលាហៈធាតុអាចចាក់ទំលុះពោះចក និងបណ្តាលឱ្យមានការឈឺចាប់ធ្ងន់ធ្ងរ ។

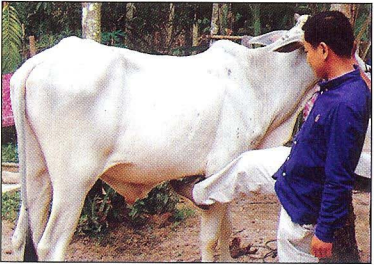

រូបទី ៥២ : ការស្វែងរកមូលហេតុនៃការស្រែករបស់សត្វបណ្តាលមកពីការឈឺពោះចក

ការបង្កើនប្រព័ន្ធធារាសាស្ត្រ និងការគ្រប់គ្រងជំងឺសត្វក្នុងស្រុក : ១១ ឆ្នាំ

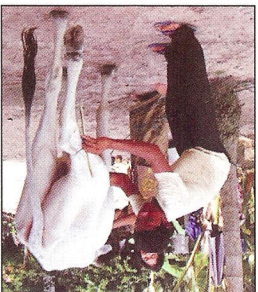

- ១. ពង្រឹងប្រព័ន្ធធារាសាស្ត្រ (ប្រព័ន្ធបង្ការជំងឺសត្វក្នុងស្រុក) រៀបចំវិធានការណ៍បង្ការជំងឺសត្វក្នុងស្រុក និងការគ្រប់គ្រងជំងឺសត្វក្នុងស្រុក
- ២. ពង្រឹងប្រព័ន្ធធារាសាស្ត្រ និងការគ្រប់គ្រងជំងឺសត្វក្នុងស្រុក



ការបង្កើនប្រព័ន្ធធារាសាស្ត្រ និងការគ្រប់គ្រងជំងឺសត្វក្នុងស្រុក : ១១ ឆ្នាំ

១. ការបង្កើនប្រព័ន្ធធារាសាស្ត្រ និងការគ្រប់គ្រងជំងឺសត្វក្នុងស្រុក



ការបង្កើនប្រព័ន្ធធារាសាស្ត្រ និងការគ្រប់គ្រងជំងឺសត្វក្នុងស្រុក : ១១ ឆ្នាំ

១. ការបង្កើនប្រព័ន្ធធារាសាស្ត្រ និងការគ្រប់គ្រងជំងឺសត្វក្នុងស្រុក

ការបង្កើនប្រព័ន្ធធារាសាស្ត្រ និងការគ្រប់គ្រងជំងឺសត្វក្នុងស្រុក

ភាពពិការ: ភាពពិការបន្តិចបន្តួចក៏អាចធ្វើឱ្យប៉ះពាល់យ៉ាងខ្លាំងទៅលើសត្វដែលធ្វើការភ្ជួររាស់ ។ ភាពពិការ
បង្កឡើងជាចម្បងដោយ ការឈឺសន្លាក់ ឬ ស្លាកស្នាមលើក្រចកជើងរយៈពេលយូរ ។

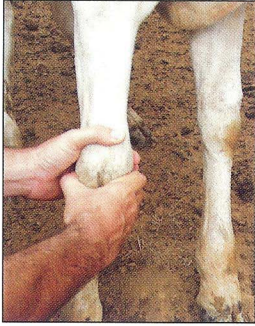

រូបភាពទី ៥៨: ការស្ទាបជង្គង់ដើម្បីដឹងពី
ទំហំ និងកំដៅរបស់សន្លាក់

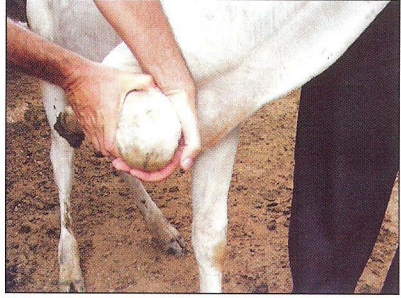

រូបភាពទី ៥៩: បត់ជង្គង់ដើម្បីស្ទង់ពីការឈឺចាប់

ខ្លួន: ជាស្ថានភាពដែលមិនអាចឈរបាន ។ ទោះបីយើងព្យាយាមលើកសត្វឱ្យឈរដោយប្រើ មនុស្ស៤ទៅ
៥នាក់ក៏ដោយ ក៏សត្វនៅតែពុំអាចឈរត្រង់បានដែរ ។

៩. ការពិនិត្យប្រដាប់បន្តរពូជ

ការពិនិត្យយោនី: ការពិនិត្យយោនីជាការចាំបាច់ដើម្បីរកមើលពី:

- ការចេញទឹកអិលខុសធម្មតា
- ដំបៅដែលធ្វើឱ្យសត្វមិនរកឈ្មោល

រូបភាពទី ៦០: លើកកន្ទុយគោឡើងលើ ដើម្បី
មើលយោនី ហើយគេអាចបើក
បបូរមាត់យោនីដើម្បីមើលរុន្ទ
យោនី។



ការពិនិត្យពងស្វាស: ដោយប្រើប្រាស់ដៃស្អាបមើលដើម្បី:

រូបភាពទី ៦៥: ការស្រាវពងស្វាស

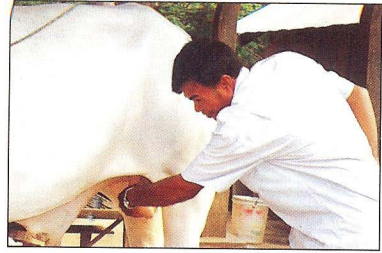

- ដឹងថាតើពងស្វាសអាចធ្វើចលនានៅក្នុងស្រោបពងស្វាសដោយសេរី
- ដឹងពីទំហំមិនស្មើគ្នារវាងពងស្វាសទាំងពីរ អាចបញ្ជាក់ពីភាពរលាកពងស្វាស ភាពអន់ថយ ឬជំងឺកូន ។

១០. ការពិនិត្យដោះ

នៅពេលដែលកូនគោខ្សោយ វានឹងព្យាយាមបោកដោះមេវាជាញឹកញាប់ ដូច្នេះយើងត្រូវតែពិនិត្យ

ដោះ ក្នុងគោលបំណងខាងក្រោម:

- ពិនិត្យមើលជំងឺរលាកដោះដែលធ្វើឱ្យខូចដល់ផលិតកម្ម និងគុណភាពទឹកដោះ ។ ដោះនឹងមានសភាព រឹង និងឈឺចាប់ ។



រូបភាពទី ៦៦: ច្របាច់ក្បាលដោះដើម្បីយកទឹកដោះ

- រកមើលពីស្នាមស្នាមលើក្បាលដោះ
- រកមើលពីទំហំក្បាលដោះសមស្របទៅនឹងមាត់កូនគោ



រូបភាពទី ៦៧: ដោះល្អ



រូបភាពទី ៦៨: កូនគោមិនអាចច្របាច់ក្បាលដោះទាំងអស់កើតទេ

ការពិនិត្យពងស្វាសៈ ដោយប្រើប្រាស់ដៃស្លាបមើលដើម្បី:

រូបភាពទី ៦៥: ការស្លាបពងស្វាស

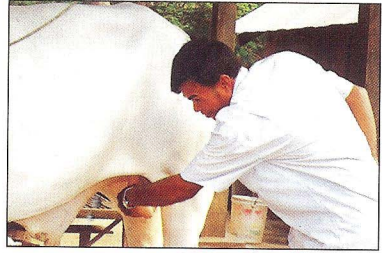

- ដឹងថាតើពងស្វាសអាចធ្វើចលនានៅក្នុងស្រោបពងស្វាសដោយសេរី
- ដឹងពីទំហំមិនស្មើគ្នារវាងពងស្វាសទាំងពីរ អាចបញ្ជាក់ពីភាពរលាកពងស្វាស ភាពអន់ថយ ឬជំងឺកូន ។

១០. ការពិនិត្យដោះ:

នៅពេលដែលកូនគោខ្សោយ វានឹងព្យាយាមបោដោះមេវាជាញឹកញាប់ ដូច្នេះយើងត្រូវតែពិនិត្យ

ដោះ ក្នុងគោលបំណងខាងក្រោម:

- ពិនិត្យមើលជំងឺរលាកដោះដែលធ្វើឱ្យខូចដល់ផលិតកម្ម និងគុណភាពទឹកដោះ ។ ដោះនឹងមានសភាព រឹង និងឈឺចាប់ ។

រូបភាពទី ៦៦: ច្របាច់ក្បាលដោះដើម្បីយកទឹកដោះ



- រកមើលពីស្នាកស្នាមលើក្បាលដោះ
- រកមើលពីទំហំក្បាលដោះសមស្របទៅនឹងមាត់កូនគោ



រូបភាពទី ៦៧: ដោះល្អ

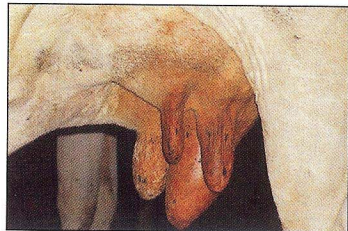

រូបភាពទី ៦៨: កូនគោមិនអាចបោក្បាលដោះទាំងអស់កើតទេ

ជំពូក ២ បញ្ហា រោគសញ្ញា ការធ្វើរោគវិនិច្ឆ័យ និងការព្យាបាលជំងឺ

បន្ទាប់ពីការពិនិត្យជាទូទៅ និងជាក់លាក់រួចហើយ យើងនឹងអាចកំណត់នូវរោគសញ្ញាគួរឱ្យកត់សម្គាល់ទាំងអស់ ហើយបន្ទាប់មកអាចធ្វើរោគវិនិច្ឆ័យ និងអនុវត្តការព្យាបាលបានយ៉ាងសមស្រប ។ ជំពូកនេះនឹងបង្ហាញពី ជំងឺសំខាន់ៗដែលតែងតែជួបប្រទះជាញឹកញាប់នៅប្រទេសកម្ពុជា ហើយយើងធ្វើចំណែកថ្នាក់ជំងឺទាំងនេះទៅតាម បញ្ហា ឬរោគសញ្ញា ។

ក. ការងាប់ភ្លាមៗ

ជាញឹកញាប់គេប្រទះឃើញសត្វងាប់តែម្តង ឬងាប់តិចជាង២៤ម៉ោង ដោយមាន ឬគ្មាន ស្លាកស្នាម និងរោគសញ្ញា ជាក់លាក់ ។ យើងមិនអាចជួយអ្វីបានឡើយប៉ុន្តែត្រូវធ្វើរោគវិនិច្ឆ័យឱ្យបានត្រឹមត្រូវដើម្បីការពារសត្វដទៃទៀត កុំឱ្យប៉ះពាល់ជាមួយសត្វដែលងាប់ ។



រូបភាពទី ៦៖ សត្វងាប់ភ្លាមៗដោយគ្មានមូលហេតុ

១. ងាប់ដោយរន្ទះបាញ់

- គោក្របីជាញឹកញាប់ត្រូវរន្ទះបាញ់ ជាពិសេសនៅពេលវាស៊ីស្មៅក្បែរដើមឈើ ។
- ជាញឹកញាប់ គេឃើញគោក្របីជាច្រើនក្បាលងាប់ ដោយមានស្ថានភាពដងខ្លួនល្អ បន្ទាប់ពីមានរន្ទះនៅក្នុងឃុំ ។



រូបភាពទី ៧០: ការពិនិត្យជិត អាចមើលឃើញពីសភាពលោកនៅលើស្បែក

២. ជំងឺឈាមខ្មៅ (អង់ត្រាក់)

ជំងឺនេះបង្កឡើងដោយបាក់តេរី បាក់ស៊ីលុសអង់ត្រាក់ស៊ីស និងអាចចម្លងទៅលើមនុស្សបាន ។

រោគសញ្ញា

- សត្វមានសុខភាពធម្មតា តែ២-៣ម៉ោងក្រោយ គេឃើញវាងាប់
- សត្វភាគច្រើនគេប្រទះឃើញងាប់តែម្តង ។
- ការហូរឈាមខ្មៅពីមាត់ និងរន្ធតូទក្រោយពេលងាប់ ។

រូបភាពទី ៧១: សត្វងាប់ដោយជំងឺឈាមខ្មៅ ឬអង់ត្រាក់



- សាកសពទន់ និងរលួយយ៉ាងលឿនបន្ទាប់ពីងាប់ ។

ក្នុងសភាពមិនសូវស្រួចស្រាវមានរោគសញ្ញាដូចខាងក្រោម:

- សត្វខ្សោយយ៉ាងខ្លាំង
- ក្រុនក្តៅ ៤១.៥ អង្សាសេ
- ពិបាកដកដង្ហើម
- ទឹកនោម ទឹកដោះ និងឈាមកលាយឈាម
- ចលនាឆឹងចោង និងប្រកាច់

គោក្របីឆ្លងរាលដាលមេរោគទៅក្នុងដីតាមរយៈឈាម ហើយមេរោគអាចរស់ក្នុងដីបានរយៈពេលជា ច្រើនឆ្នាំ ។

ការព្យាបាល

ត្រូវអនុវត្តឱ្យបានមុនដោយចាក់ប៉េនីស៊ីស៊ីលីន ឬតេត្រាស៊ីគ្លីន ប៉ុន្តែជាញឹកញាប់គោត្រូវបានគេប្រទះ ឃើញងាប់រួចទៅហើយ ។

២. ជំងឺឈាមខ្មៅ (អង់ត្រាក់)

ជំងឺនេះបង្កឡើងដោយបាក់តេរី បាក់ស៊ីលុសអង់ត្រាក់ស៊ីស និងអាចចម្លងទៅលើមនុស្សបាន ។

រោគសញ្ញា

- សត្វមានសុខភាពធម្មតា តែ២-៣ម៉ោងក្រោយ គេឃើញវាងាប់
- សត្វភាគច្រើនគេប្រទះឃើញងាប់តែម្តង ។
- ការហូរឈាមខ្មៅពីមាត់ និងរន្ធកូនក្រោយពេលងាប់ ។

រូបភាពទី ៧១: សត្វងាប់ដោយជំងឺឈាមខ្មៅ ឬអង់ត្រាក់



- សាកសពទន់ និងរលួយយ៉ាងលឿនបន្ទាប់ពីងាប់ ។

ក្នុងសភាពមិនសូវស្រួចស្រាវមានរោគសញ្ញាដូចខាងក្រោម:

- សត្វខ្សោយយ៉ាងខ្លាំង
- ក្រុនក្តៅ ៤១,៥ អង្សាសេ
- ពិបាកដកដង្ហើម
- ទឹកនោម ទឹកដោះ និងលាមកលាយឈាម
- ចលនាឆែងឆោង និងប្រកាច់

គោក្របីឆ្លងរាលដាលមេរោគទៅក្នុងដីតាមរយៈឈាម ហើយមេរោគអាចរស់ក្នុងដីបានរយៈពេលជា ច្រើនឆ្នាំ ។

ការព្យាបាល

ត្រូវអនុវត្តឱ្យបានមុនដោយចាក់ប៉េនីស៊ីស៊ីលីន ឬតេត្រាស៊ីគ្លីន ប៉ុន្តែជាញឹកញាប់គោត្រូវបានគេប្រទះ ឃើញងាប់រួចទៅហើយ ។

ការការពារ

- ចាក់វ៉ាក់សាំងគឺមានប្រសិទ្ធិភាពបំផុតប៉ុន្តែវាត្រូវការរយៈពេល១០ទៅ១៤ថ្ងៃដើម្បីបង្កើតភាពស៊ាំពេញលេញ ។ គោក្របីត្រូវចាក់វ៉ាក់សាំងម្តងក្នុងមួយឆ្នាំឱ្យបានមុនរដូវភ្លៀង ។
- គោដែលប្រឈមនឹងគ្រោះថ្នាក់គឺជាគោដែលស៊ីស្មៅនៅកន្លែងតែមួយដែលគេប្រទះឃើញមានគោងាប់ រួចទៅហើយ ។ គេត្រូវព្យាបាលភ្លាមៗជាមួយអង់ទីប៊ីយ៉ូទិកដែលមានសកម្មយូរដើម្បីបញ្ឈប់សក្តានុពលនៃការ សំរំរបស់មេរោគ ។
- ការចាក់វ៉ាក់សាំងអាចធ្វើឡើងពី ៧ ទៅ ១០ថ្ងៃ បន្ទាប់ពីព្យាបាលដោយប្រើប្រាស់អង់ទីប៊ីយ៉ូទិក ។ អង់ទីប៊ីយ៉ូទិកមិនអនុញ្ញាតឱ្យប្រើជាមួយវ៉ាក់សាំងក្នុងពេលតែមួយនោះទេ ។

ការចម្លងទៅមនុស្ស

ជាទូទៅការបរិភោគសត្វដែលងាប់ភ្លាមៗត្រូវតែជៀសវាងឱ្យបាន ។

ការឆ្លងជំងឺអង់ត្រាក់មានបីទម្រង់៖

- សើស្បែក (មេរោគចូលតាមដំបៅលើស្បែក) គឺជាទម្រង់ដែលគេជួបប្រទះជាញឹកញាប់

រូបភាពទី ៧២: រោគសញ្ញាកើតលើមនុស្ស



- ការដកដង្ហើមស្រូបចូល (មេរោគនៅក្នុងខ្យល់ចូលតាមសួត)
- តាមក្រពះពោះវៀន (មេរោគនៅក្នុងសាច់)

៣. ជំងឺបួសខ្យល់

ជំងឺនេះបង្កឡើងដោយបាក់តេរី កូស៊ីឌីយ៉ូម ស៊ីរី ។ ជំងឺនេះមិនអាចសាយភាយពីសត្វមួយទៅសត្វមួយទៀតបានទេ ។ សត្វលេបចូលបាក់តេរីទៅក្នុងខ្លួននៅពេលដែលសត្វស៊ីស្មៅខ្លីៗ ដែលជាប់ជាមួយដីដែលមានមេរោគ ។

រូបភាពទី ៧៣: សត្វស៊ីស្តេរ៉ាដោយមេរោគ ក្លូស៊ីឌីយ៉ូម

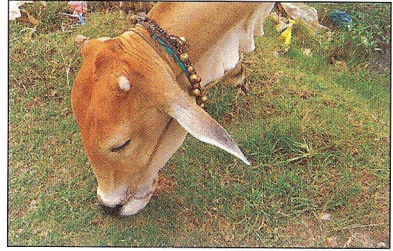

រោគសញ្ញា

- ជំងឺនេះច្រើនកើតមានលើគោក្មេងអាយុពី ៦-២៤ ខែ ហើយ ពួកវាមើលទៅមានសុខភាពល្អ ។
- ការស្លាប់ភ្លាម កើតមានរវាងពី ១២-២៤ ម៉ោង ដោយមិនបញ្ចេញរោគសញ្ញាអ្វីឡើយ ។
- ករណីជាច្រើន គោត្រូវបានគេប្រទះ ឃើញងាប់ដោយពុំមានបង្ហាញថាឈឺពីមុនមក ។

ក្នុងករណីមិនសូវស្រួចស្រាវ

- ពិការធ្ងន់ធ្ងរ
- ដោយមានលក្ខណៈជាកូនកណ្តុរ ហើម និងពួសលេង នៅក្នុងសាច់ដុំត្រចៀក ក និងស្នាមុខ

រូបភាពទី ៧៤: តំបន់ជាលិការល្អនិងហើម ពណ៌ខ្មៅ រីកលូតលាស់នៅក្នុង សាច់ដុំបានបញ្ចេញជាសំលេងនៅ ពេលដែលយើងស្តាប់សាច់ដុំ

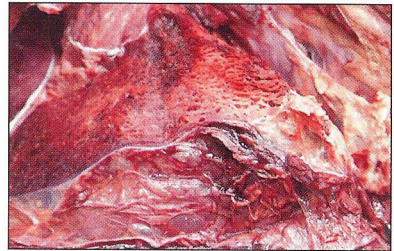

- ពេលដំបូងការហើមតូច ក្តៅ និងឈឺចាប់
- នៅពេលជំងឺមានការវិវត្តន៍យ៉ាងរហ័ស ការហើមបានរីកធំឡើង ហើយពួសឡើងខ្យល់ពេលស្តាប់
- ស្បែកក្លាយជាត្រជាក់ និង ស្តឹក

ការព្យាបាល

ត្រូវអនុវត្តឱ្យបានទាន់ពេលនៅដំណាក់កាលដំបូងនៃជំងឺ ដោយចាក់ប៉េនីស៊ីស៊ីលីន ឬអាម៉ុកស៊ីស៊ីលីន ។

ការការពារ

- ការចាក់វ៉ាក់សាំងគឺមានប្រសិទ្ធិភាពៈធម្មតាកសិករប្រើវ៉ាក់សាំង៧មុខ សម្រាប់ការពារជំងឺបង្កដោយ មេរោគកូស្ត្រីឌីយ៉ូម ដូចជា បូសខ្យល់ តេតាណូស បូតាលីស...

រូបភាពទី ៧៥: វ៉ាក់សាំង៧មុខសម្រាប់ការពារជំងឺបង្កដោយមេរោគកូស្ត្រីឌីយ៉ូម



- គោដែលប្រឈមនឹងគ្រោះថ្នាក់ត្រូវព្យាបាលភ្លាមៗជាមួយ អាម៉ុកស៊ីស៊ីលីនដែលមានរយៈពេលយូរ ដើម្បីបញ្ឈប់សក្តានុពលនៃការសំងំរបស់មេរោគ ។
- ការចាក់វ៉ាក់សាំងអាចធ្វើឡើងរយៈពេល៧-១០ ថ្ងៃបន្ទាប់ពីព្យាបាលដោយប្រើប្រាស់អង់ទីប៊ីយ៉ូទិក ។ អង់ទីប៊ីយ៉ូទិកមិនអនុញ្ញាតអោយប្រើជាមួយវ៉ាក់សាំងក្នុងពេលតែមួយនោះទេ ។

៤. ជំងឺសារទឹក

ជំងឺនេះបង្កឡើងដោយបាក់តេរី ប៉ាស្ទ័រវែឡា ម៉ូតូស៊ីដាប្រភេទបេ ។ ជំងឺនេះសាយភាយតាមរយៈការប៉ះពាល់ដោយផ្ទាល់ និងដោយប្រយោលៈ វាជាប្រភេទជំងឺឆ្លង ។

ការសំងំរបស់មេរោគមានរយៈពេលខ្លីៈ សត្វនឹងឈឺពី២ទៅ៣ម៉ោងបន្ទាប់ពីឆ្លងជំងឺ និងងាប់ក្នុងរយៈពេលពី៦-២៤ម៉ោង ។ ជំងឺនេះអាចឱ្យយើងពិនិត្យឃើញរោគសញ្ញាមុនសត្វងាប់ ។

រូបភាពទី ៧៦: ក្របីងាយទទួលរងជំងឺសារទឹកខ្លាំងណាស់

រោគសញ្ញា

- សត្វមិនចង់ដើរ
- សីតុណ្ហភាពលើស ៤១អង្សាសេ
- ហូរទឹកមាត់ និងហៀរសំបោរធ្ងន់ធ្ងរ

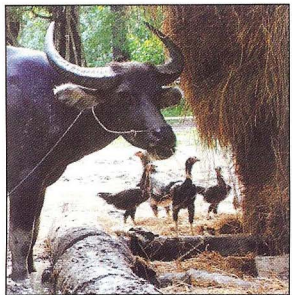

រូបភាពទី ៧៧: ក្របីហើមក៏ដោយសារជំងឺសារទឹក



- ឈឺចាប់ប្រព័ន្ធដកដង្ហើម និងសំបោរមានលាយឈាម
- ហើមប៉ោងនៅក្បាល ក និង ទ្រូង

រូបភាពទី ៧៨: ប្រសិនបើយើងធ្វើការរកកាត់
យើងនឹងឃើញការហើមប៉ោង
ក្នុងកណ្តុរច្រើននៅតំបន់ក



ការព្យាបាល

- ជំងឺនេះធ្វើការវិវត្តន៍យ៉ាងលឿន ហើយវាពិបាកធ្វើព្យាបាលទាន់ពេលណាស់
- ចាក់ស៊ុលហ្គោណាមីដ តាមសរសៃវ៉ែន តេត្រាស៊ីគ្លីន (លីកាមីស៊ីន តាមសរសៃវ៉ែន) ត្រូវបានគេយក

មក ធ្វើការព្យាបាល ។

រូបភាពទី ៧៩: ការចាក់តេត្រាស៊ីគ្លីនតាមសរសៃវ៉ែន
ជុំវិញប្រសិទ្ធភាពខ្ពស់

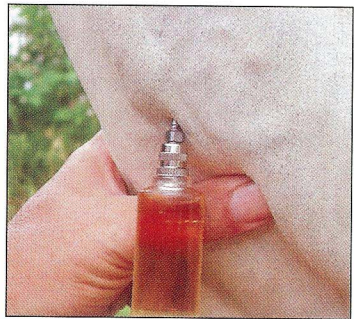

- ការចាក់លើកទីមួយគឺត្រូវទ្រេដូស (២០មីលីក្រាមក្នុងមួយគីឡូក្រាម)

ការការពារ

- វាមានការចាប់អារម្មណ៍យ៉ាងខ្លាំងចំពោះការព្យាបាលគោដែលនៅជិតសត្វដែលឈឺដើម្បីបញ្ឈប់

ការសំរាប់សំជំងឺនៅលើខ្លួនសត្វ ។

រូបភាពទី ៨០: វ៉ាក់សាំងសារទឹកមកពីប្រទេសវៀតណាម



- វ៉ាក់សាំងប្រភេទនេះត្រូវចាក់ ចន្លោះខ្នងខ្នង ជាពិសេសត្រូវចាក់មុនរដូវវស្សា ។ អង់ទីករបស់មេអាចបន្តដល់កូន ។ មេគោដើមត្រូវចាក់វ៉ាក់សាំងនៅខែចុងក្រោយនៃការដើម ។

៥. ការពុល

សត្វងាប់បណ្តាលមកពីការធ្វេសប្រហែសរបស់កសិករនៅពេលដែលគោស៊ីសារធាតុគីមីដែលមានក្លិន ឬរសជាតិទាក់ទាញ ។

ការពុលដោយអ៊ុយរ៉េ



រូបភាពទី ៨១: ជីអ៊ុយរ៉េ

- ដំណាក់កាលចាប់តាំងពីពេលសត្វលេបអ៊ុយរ៉េចូលរហូតដល់ចេញរោគសញ្ញាគ្លីនិកគឺ ២០ទៅ៦០ នាទី ។
- សត្វនឹងងាប់រយៈពេល២ម៉ោងក្រោយ ។

រោគសញ្ញាដំបូង

- សាច់ដុំញើររហូតដល់បាត់បង់លំនឹង ច្រាស់ច្រាល និងប្រកាច់ ។
- ការទំពារអៀងថយចុះ (ហើមពោះ) ។
- ហូរទឹកមាត់ ពិបាកដកដង្ហើម និង ដកខ្យល់ ។

ការព្យាបាលជាបន្ទាន់

- បញ្ជាក់ទឹកខ្លះពី ២ ទៅ៥លីត្រ ។

ការពុលដោយនីត្រាត

- ការពុលបណ្តាលមកពីការលេបចូលនូវ ជី ឬសារធាតុគីមីផ្សេងទៀត(ប្រេងម៉ាស៊ីន) ។

រូបភាពទី ៨២: គោស៊ីប៉ះចំវត្តដែលមានផ្ទុកសារធាតុគីមីផ្សេងៗ

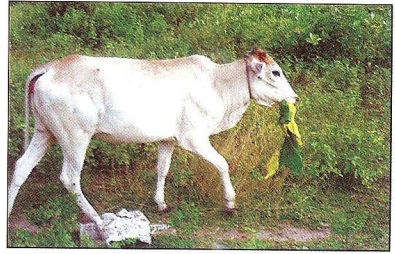

- សត្វនឹងងាប់ភ្លាមៗក្នុងរយៈពេលពី ១ ទៅ ២៤ម៉ោង ដោយមុននឹងងាប់សត្វមានសភាពប្រកាច់ខ្លាំង ។

រោគសញ្ញានៃការពុល កើតឡើងភ្លាមៗ ហើយជាទូទៅកើតឡើងដូចៗគ្នាចំពោះការពុលទាំងអស់រួមមាន:

- ពិបាកដកដង្ហើម
- អន្ទះអន្ទែង
- ដកដង្ហើមញាប់
- នោមញឹក

ការព្យាបាល

ចាក់ស្លេរ៉ូម៉ាប្រៃ (Isotonic saline) ចំនួន ៥០០មីលីលីត្រ ដែលមានបញ្ចូល មេទីឡែនប្លូ (methylene bleu) ១% តាមសរសៃវ៉ែនយឺតៗ ។

៦. ពស់ចឹក

ពីសរបស់ពស់វែកប្លូពស់មានពិសធ្វើឱ្យពុលដល់ប្រព័ន្ធប្រសិទ្ធភាពនិងធ្វើឱ្យស្ទះប្រព័ន្ធដកដង្ហើម ។ សត្វនឹងងាប់ភ្លាមៗ បន្ទាប់ពីពស់ចឹកត្រូវច្រមុះ ក្បាល និង ក ។ ការងាប់បណ្តាលមកពីការរន្ទះឬពិបាកដកដង្ហើម ដោយសារការឡើងហើមហួសប្រមាណ ។

រូបភាពទី ៨៣: ពស់មានពិស



ការព្យាបាល

- ថ្នាំព្យាបាលសមស្របមិនមានលក់នៅតាមភូមិទេ (ថ្នាំប្រឆាំងពស់ចឹក-អេប៉ារីន)

• យើងអាចចាក់ដំបូលមេតាសូន ទ្រីមេតូប្រិមលាយជាមួយស៊ុលហ្វាដើម្បីការពារការចង់ដង្ហើម និងជំងឺ ឱកាសនិយម ។

ខ. ភាពខ្សោយ និងការបាត់បង់ការឃ្លានចំណី

ជាធម្មតារោគសញ្ញាវិវត្តជាបន្តបន្ទាប់ៗ ដូចជា: ការស៊ីចំណីធ្លាក់ចុះ កំលាំងថយចុះ និងបាត់បង់ ផលិតកម្ម។ កសិករ នឹងហៅយើងឱ្យទៅព្យាបាលនៅពេលសត្វចុះខ្សោយ។ រោគសញ្ញា និងការព្យាបាល មានលក្ខណៈស្មុគស្មាញ។

១. គ្រុនក្តៅ

នៅពេលសត្វចាប់ផ្តើមខ្សោយ និងបាត់បង់ការស៊ីចំណី ធ្វើឱ្យសត្វមិនចង់ដើរ យើងត្រូវវាស់ សីតុណ្ហ ភាពសត្វជាបន្ទាន់ជាមួយទែម៉ូម៉ែត្រ។ ជាធម្មតាសីតុណ្ហភាពខ្ពស់ហើយថេរគឺជាសញ្ញា នៃជំងឺឆ្លងដែលបង្ក ឡើងដោយបាក់តេរី ឬវីរុស។

សីតុណ្ហភាពធម្មតារបស់គោ

- គោពេញវ័យ: ៣៨,៥អង្សាសេ
- កូនគោ: ៣៩,២អង្សាសេ

យើងត្រូវវាស់កម្ដៅខ្លួនសត្វនៅពេលសត្វនៅស្ងៀម និងនៅពេលព្រឹក។ ជួនកាលគ្រុនក្តៅកើតឡើង ដោយអន្លើ ដូច្នេះយើងគួរតែវាស់ស្ទង់កំដៅឱ្យបានញឹកញាប់ និងច្រើនដង។ កំដៅឡើងចុះ ជាសញ្ញានៃវត្ត មានបារ៉ាស៊ីតក្នុង ឈាម។

រូបភាពទី ៨៤: ការវាស់ស្ទង់កម្ដៅដោយ ប្រើប្រាស់ទែម៉ូម៉ែត្រ



រោគសញ្ញា:

សីតុណ្ហភាពលើសពី៤០អង្សាសេ បាត់បង់ការស៊ីចំណី ផលិតកម្មទាប (ទឹកដោះ)។ យើងត្រូវពិនិត្យ បានហ្មត់ចត់ ដើម្បីស្វែងរករោគសញ្ញានៃជំងឺឆ្លងជាច្រើនដែលធ្វើឱ្យកំដៅឡើងខ្ពស់។ ពេលខ្លះយើង មិន អាចឃើញរោគសញ្ញាអ្វីផ្សេងទៀតក្រៅពីខ្សោយ និង ក្តៅខ្លួននោះទេ ដូចនេះយើងត្រូវផ្ញើរសំណាកទៅ វិទ្យាស្ថាន ជាតិស្រាវជ្រាវរបស់ព្យាបាលដើម្បីជួយធ្វើរោគវិនិច្ឆ័យជំងឺរ៉ាំរ៉ៃ ដែលមិនបង្ហាញរោគសញ្ញាច្បាស់ លាស់។

រូបភាពទី ៨៥: ការយកសំណាកឈាមលើគោ



ការព្យាបាល

- ប្រសិនបើសត្វគ្រុនក្តៅ ត្រូវដាក់វាដាច់ដោយឡែកពីគោដទៃ ដើម្បីការពារការចម្លងមេរោគ ។
- រក្សាវានៅក្នុងម្លប់ កន្លែងត្រជាក់ អនាម័យល្អ និងផ្តល់ទឹកស្អាត ។

រូបភាពទី ៨៦: ការបំបែកសត្វឈឺដាច់ដោយឡែក



ប្រសិនបើគោមិនបង្ហាញរោគសញ្ញាអ្វីក្រៅពីគ្រុនក្តៅយើងត្រូវ:

- ត្រូវចាំពិនិត្យមួយថ្ងៃពេញ ដោយមិនព្យាបាលអ្វីឡើយ ។
- នៅថ្ងៃទី ២ យើងត្រូវចាក់ថ្នាំអង់ទីប៊ីយូទិក (ដែលមានសកម្មភាពទូលាយ) ដូចជាអុកស៊ីតេត្រា

ស៊ីគ្លីន ឬ TMP/Sulfa

២. ជំងឺឆ្លង

ជាទូទៅបរិស្ថិតក្នុងឈាមអាចបង្កឱ្យមានជំងឺរ៉ាំរ៉ៃ និងមិនបង្ហាញរោគសញ្ញាច្បាស់លាស់ដូចជា:

- គ្រុនក្តៅដោយអន្លើ
- ខ្សោយ
- ស្លេកស្លាំង (ខ្វះគ្រាប់ឈាមក្រហម)
- ការស៊ីចំណីថយចុះ
- ស្រកទំងន់
- រោមបះ

រូបភាពទី ៨៧: សត្វក្រោកមិនរួចដោយសារ បាក់បង់កំលាំង



នៅពេលសត្វបាក់បង់នូវភាពសាំក្នុងខ្លួនដោយសារមូលហេតុជាច្រើនដូចជា ការស៊ីចំណីមិនបានល្អ និងគ្រប់គ្រាន់ ការធ្វើការលើសកំណត់ នឹងធ្វើឱ្យសត្វទទួលរងនូវជំងឺដែលមានរោគសញ្ញាដូចខាងលើ ។ បរិស្ថិតក្នុងឈាមអាចរកឃើញនៅមន្ទីរពិសោធន៍ដោយធ្វើតំនៀសឈាម និងការដាក់ពណ៌ពិសេស ។

រូបភាពទី ៨៨: ការរៀបចំគំនៀសឈាម និងដាក់ពណ៌ពិសេសនៅលើ បន្ទះឡាម គេអាចធ្វើផ្ទាល់ នៅនឹងភូមិ



អាណាផ្លាស្តា

ដង្កែជាភ្នាក់ងារចម្លងជំងឺនេះ ។ ជាធម្មតាគោក្របីក្នុងស្រុក មានភាពធន់នៅនឹងជំងឺនេះ ប៉ុន្តែនៅពេលដែល ភាពធន់របស់សត្វថយចុះ ជំងឺនឹងវាយលុកហើយធ្វើការលូតលាស់នឹងជះឥទ្ធិពលមិនល្អដល់សត្វ ។ គោក្របី ដែលនាំ ចូលពីបរទេសងាយទទួលរងនូវជំងឺនេះណាស់ ។ ភាពសំងំនៃជំងឺមានរយៈពេលយូររហូតដល់ ១០ សប្តាហ៍ ។ មេរោគ នៃជំងឺរស់នៅនិងរីកលូតលាស់ក្នុងគោលិកាឈាមក្រហម ។

រូបភាពទី ៨៩: មេរោគនៃជំងឺស្ថិតក្នុង គោលិកាឈាមក្រហម

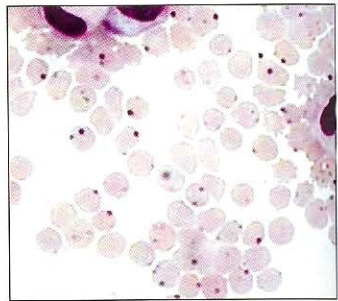

រោគសញ្ញា: ជាទូទៅរោគសញ្ញារួមមាន:

- ក្អក្អិន
- រសាប់រសល់

ការព្យាបាល: ប្រើប្រាស់អុកស៊ីតេត្រាស៊ីក្លីនដូចខាងក្រោម:

- ១០ម.ក្រ ក្នុងមួយគីឡូក្រាមសត្វរស់រៀងរាល់ថ្ងៃ ក្នុងរយៈពេល១០ថ្ងៃ ឬ
- ២០ម.ក្រ ក្នុងមួយគីឡូក្រាមសត្វរស់រៀងរាល់ថ្ងៃ ក្នុង រយៈពេល៥ថ្ងៃ

ទ្រីប៉ាណូសូម៉ា

ជំងឺនេះឆ្លងដោយសាការរុយខាំ ។ ជំងឺមានសភាពធ្ងន់ធ្ងរចំពោះក្របី ។ មេរោគស្ថិតនៅក្នុងឈាម ។ ផលប៉ះពាល់គឺ មានខ្លាំងទៅលើក្របី ។ បរាសិតរស់នៅក្នុងឈាម ។

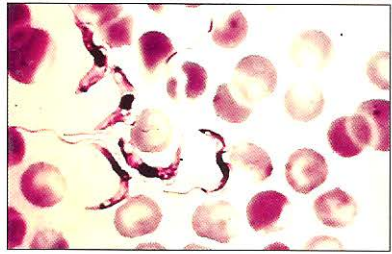

រូបភាពទី ៩០: តាមរយៈមីក្រូទស្សន៍ យើងឃើញបរាសិតក្នុងឈាម

រោគសញ្ញា: មិនមានលក្ខណៈជាក់លាក់ទេ ប៉ុន្តែជំងឺធ្វើឱ្យថយចុះលទ្ធភាពភ្ជួររាស់ ហើយ ការធ្វើការងារអាចធ្វើ ឱ្យជំងឺកាន់តែដុះដាលឡើង ។



រូបភាពទី ៩១: កំលាំងអ្នកទាញមានការថយចុះ បើសិនជាសត្វមានផ្ទុកជំងឺ

ការព្យាបាល

ប្រើប្រាស់ បេរេនីល (Berenil) ក្នុងកំរិត ៣,៥ម.ក្រ ក្នុងមួយគីឡូក្រាមសត្វរស់ ។

បាបេស្យា

បាបេស្យា ប៊ីហ្សេរីមីណា (Babesia Bigemina) និង បាបេស្យា ប៊ូវីស (Babesia Bovis) បានសាយភាយ ក្នុងប្រទេសកម្ពុជា។ ដង្កែជាភ្នាក់ងារចម្លងជំងឺបរាសិតក្នុងឈាមនេះ មេរោគនៃជំងឺនេះរស់នៅក្នុងគោលិកា ឈាមក្រហម។

រូបភាពទី ៩២: មេរោគនៅក្នុងឈាមតាមរយៈការពិនិត្យរបស់មីក្រូទស្សន៍

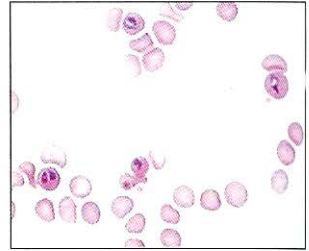

រោគសញ្ញា:

រោគសញ្ញា ជំងឺបង្កដោយ បាបេស្យា ប៊ីហ្សេរីមីណា រួមមាន:

- ជំងឺខាន់លឿង: ទឹកនោមពណ៌ត្នោត

រូបភាពទី ៩៣: ទឹកនោមរបស់គោមានពណ៌ខៀវ

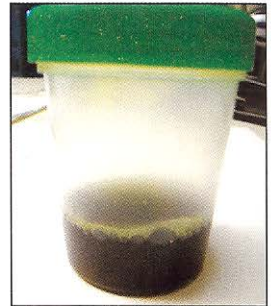

- រាកពណ៌ខ្មៅ
- ងាយទទួលប្រតិកម្មទៅនឹងពន្លឺថ្ងៃ

រោគសញ្ញា ជំងឺបង្កដោយ បាបេស្យា ប៊ីហ្សេរីមីណា រួមមាន:

- គោដើរទ្រេតទ្រោតដូចស្រវឹង
- ឆ្អែង

ការព្យាបាល:

ប្រើប្រាស់ បេរេនីល (Berenil) ៥ម.ក្រ ក្នុងមួយគីឡូក្រាមសត្វរស់

រូបភាពទី ៩៤: ការរៀបចំបេរ៉េនីល

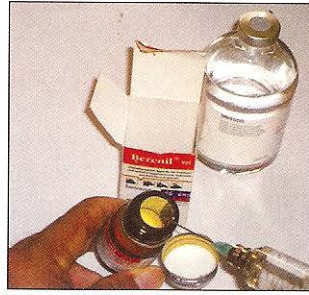

តេលេរៀល

ដង្កែជាភ្នាក់ងារចម្លងជំងឺនេះ ហើយមានតែ បេនីញ តេលេរៀលថៃ (benign Theleria Thai) តែមួយគត់ដែល បានសាយភាយក្នុងប្រទេសកម្ពុជា។ បរាសិតនេះត្រូវបានគេរកឃើញក្នុងកោសិកា ឈាមក្រហមដោយការធ្វើតំនាសឈាម ។

រោគសញ្ញា: មិនមានអ្វីកត់សំគាល់ច្បាស់លាស់នោះទេ ប៉ុន្តែកត្តាខាងក្រោមនេះនឹងធ្វើឱ្យជំងឺកាន់តែធ្ងន់ ធ្ងរដូចជា

- គ្រួស (ភ្នែករាស់ខ្លាំង)
- ការឆ្លងជំងឺបង្កដោយពួក បាបេស្យា និងអាណាផ្លាស្វា រួមគ្នា
- ភាពចុះខ្សោយ

ការព្យាបាល: ប្រើប្រាស់ អុកស៊ីតេត្រាស៊ីគ្លីន

ដំបូន្មាន: ក្នុងករណីដែលរកឃើញករោគសញ្ញាធ្ងន់ធ្ងរប្រហាក់ប្រហែលនឹងរោគសញ្ញាដែលបានរៀបរាប់ ខាងលើ យើងត្រូវចាក់ អុកស៊ីតេត្រាស៊ីគ្លីន និងបេរ៉េនីល លើគោ។

៣. បរាសិត

ឥទ្ធិពលរបស់បរាសិតលើសុខភាពគោ គឺវាអាស្រ័យលើបរិមាណនៃបរាសិត។ បរាសិតច្រើន លើសលុបអាច ចេញមកក្រៅ និង បំផ្លាញសុខភាពគោតែម្តង។

- ព្រួន: បឺតយកសារជាតិចិញ្ចឹមនៅក្នុងពោះវៀនសត្វ ដែលធ្វើឱ្យសត្វមិនអាចប្រើប្រាស់សារធាតុ ចិញ្ចឹម នេះដើម្បីការរីកចម្រើនបាន។
- ដង្កែ: បឺតឈាម (២ម.ល. ឈាម ក្នុងមួយវដ្តជីវិតរបស់ដង្កែមួយក្បាល) ដែលធ្វើឱ្យសត្វចុះ ខ្សោយ និងស្លេកស្លាំង។

បរាសិតខាងក្នុង

ពពួកព្រួន: មានច្រើនប្រភេទ (១៤ប្រភេទ) រស់នៅផ្នែកផ្សេងៗគ្នានៃពោះវៀន។

• ព្រួនពេញវ័យរស់នៅក្នុងក្រពះ និងពោះវៀន ហើយវាបញ្ចេញពងមកក្រៅតាមលាមក ។ នៅពេលដែល ពងព្រួនត្រូវលីកូខ័ណ្ឌ ស៊ីតុណ្ហភាព និង សំណើមសមស្រប វា នឹងវិវត្តទៅជាកូនដង្កូវ ។ គោក្របីនឹងឆ្លងនៅ ពេលស៊ីស្មៅដោយកូនដង្កូវ ។

រោគសញ្ញា

- ស្រែកទំងន់ / ចុះស្លុម
- ការស៊ីចំណីថយចុះ
- រាកពណ៌បៃតង
- រោមបះ

រូបភាពទី ៩៥: គោមានសភាពស្លុមស្លាំង និងខ្សោយកំលាំង



ការព្យាបាល

- ប្រើប្រាស់ថ្នាំដូចជា លីវ៉ាមីសូល (Levamisole) ឬ អាឡ់បង់ដាហ្សូល (Albendazole) ជាដើម ។
- ប្រើប្រាស់អ៊ុវែមីចេមីន១% ក្នុងករិត ១ ម.ល. ក្នុង ៥០ គីឡូក្រាមសត្វរស់ ដោយចាក់ក្រោមស្បែក ។

ព្រួនស្ងួត

ព្រួនស្ងួតពេញវ័យរស់នៅក្នុងទងស្ងួត ហើយបញ្ចេញពង ដែលអាចបណ្តាលឱ្យកើតជំងឺរលាកស្ងួត

ឬទងស្ងួត

រោគសញ្ញា

- សិតុណ្ហភាពខ្ពស់ (៤០-៤១ អង្សាសេ) និងមិនស៊ីចំណី
- ដកដង្ហើម និងក្អកញាប់
- ហូរសំបោរ
- ផ្អែករោទី

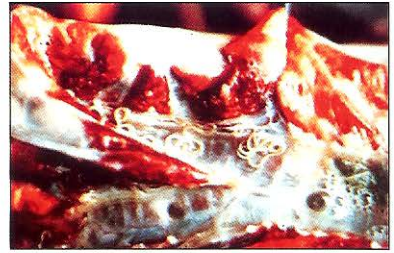

រូបភាពទី ៩៦: ព្រួន (Dictyocaulus) នៅក្នុងទងស្ងួត ធ្វើឱ្យពិបាកដកដង្ហើម និង រមាស់

ការព្យាបាល

- ប្រើ លីវ៉ាមីសូល (Levamisole) ឬ អាស់បង់ដាហ្សូល (Albendazole)
- ប្រើ អ៊ីវេរីមីចទីន (Ivermectine)

តួស្នូកាវ៉ា

នៅតំបន់ខ្លះ កូនគោអាចខ្សោយ និងងាប់នៅពេលវាមានអាយុតែ ២ ទៅ ៣ខែ។ កូនគោលេប ចូលនូវកូនដង្កូវតាម រយៈទឹកដោះនៅពេលវាមានអាយុ២សប្តាហ៍ដំបូងបន្ទាប់ពីកើត បន្ទាប់មកដង្កូវលូត លាស់នៅក្នុងកូនគោ ដែលបង្ក ឱ្យកូនគោខ្សោយ ហើយជូនកាលធ្វើឱ្យងាប់ក៏មាន ។

រូបភាពទី ៩៧: កូនគោលេបកូនដង្កូវ
តាមរយៈទឹកដោះមេ



ដើម្បីការពារកូនគោកុំឱ្យខ្សោយ និងជៀសផុតពីការងាប់បាន យើងត្រូវផ្តល់ ពិរ៉ង់តែល (pirentel) ២៥០មីលីក្រាមដល់កូនគោនៅអាយុ១៤ ថ្ងៃ ។

ហ្វាសូឡា

បរាសិតរស់នៅក្នុងបំពង់ទឹកប្រមាត់។ គោបញ្ចេញពងបរាសិតតាមរយៈលាមក។ ពងបរាសិត ដែលបញ្ចេញមកបរិស្ថានខាងក្រៅនេះ នឹងត្រូវបានពពួកខ្លងលេបចូល ហើយវិវត្តលូតលាស់ទៅជាដង្កូវ ។

រូបទី ៩៨: វដ្តជីវិត របស់ហ្វាសូឡា

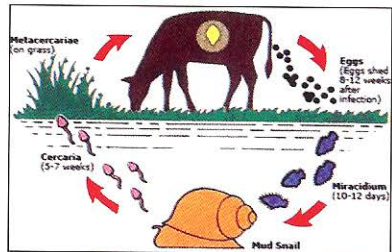

គោលបច្ចុប្បន្នកូនដង្កូវទាំងនេះនៅដំបង់ដែលសើមជាទីដែលខ្លួនរស់នៅ ។ កូនដង្កូវទាំងនោះនឹង ក្លាយទៅ ជាដង្កូវពេញវ័យនៅក្នុងថ្លើម ហើយបណ្តាលឱ្យមានការខូចខាតយ៉ាងធ្ងន់ធ្ងរ ។



រូបភាពទី ៩៩: ដង្កូវពេញវ័យ

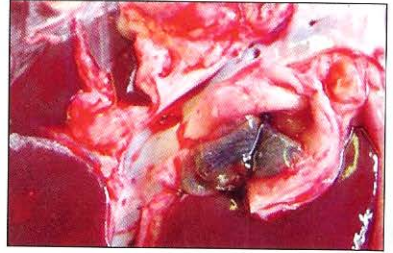

រូបភាពទី ១០០: ថ្លើមខូចខាតដោយសារដង្កូវ

រោគសញ្ញា

- ស្រកទំងន់ និងស្នមកំប្រឹង
- ស្លេកស្លាំង
- រាករ៉ាំរ៉ៃ
- ហើមថ្ពាម



រូបភាពទី ១០១: គោស្នមនេះអាចមានដង្កូវថ្លើម

ការព្យាបាល

- ឌូវីនិច (Dovernix)
- អាស់បង់ដាសូល (Albendazole)

ច្រូនសំប៉ែត

ច្រូនសំប៉ែតពេញវ័យ (តេញ៉ា សាស៊ីណាតា) រស់នៅក្នុងខ្លួនមនុស្ស និងឆ្កែ ។

តេញ៉ាប្រភេទនេះមានប្រវែងពី ២ទៅ៧ម៉ែត្រ និងអាចរស់នៅក្នុងខ្លួនមនុស្សរហូតដល់២៥ឆ្នាំ ។

រូបភាពទី ១០២: ច្រូនសំប៉ែត



វដ្តជីវិត

គោនីងស៊ីដោយពងតេញ៉ា តាមរយៈលាមករបស់មនុស្ស និងឆ្កែ ។ ពងវិវត្តជាកូនដង្កូវហៅថា ស៊ីស្តិសែរកូស៊ីស (Cysticercosis) ហើយស្ថិតក្នុងទម្រង់ជាតិសក្នុងសាច់ដុំ ថ្លើម និងខួរក្បាលនៃសត្វ ។ មនុស្សនឹងឆ្លងនៅពេល ដែលបានបរិភោគសាច់សត្វដែលមិនឆ្អិនល្អ ។

រូបភាពទី ១០៣: នៅពេលដែលគ្មានបង្គន់ មនុស្សកើតតេញ៉ាបញ្ចេញពង តេញ៉ានៅលើវាលស្មៅ និង ទឹកតាមរយៈ លាមក រួចហើយចម្លងទៅសត្វ។



ការការពារ

ចំពោះគោរ:

- ពេលដែលមានវត្តមាននៅជាមួយគោរ: ត្រូវទំលាក់តេញ៉ាឆ្កែឱ្យបានញឹកញាប់ជាមួយ ប្រាប៊ីលកង់តែល (Praziquantel) ឬ ហ្វេបង់ដាសូល (Febendazole) ។

- មិនត្រូវផ្តល់ចំណីសាច់ដែលមានគីសដល់ឆ្កែទេ ។

ចំពោះមនុស្ស:

- មិនត្រូវបរិភោគសាច់ដែលមិនឆ្អិនល្អ ។
- អនាម័យ: ត្រូវសាងសង់បង្គន់ ។
- លាងដៃមុនបរិភោគ ជាពិសេស សំរាប់ក្មេងដែលលេងដី ។

បរាសិតខាងក្រៅ

ដង្កូវជាបរាសិតដែលរស់នៅលើសត្វគ្រប់ប្រភេទ និងមនុស្ស ហើយជាភ្នាក់ងារចម្លងជំងឺផ្សេងៗ ។ ឈាមជាប្រភពចំណីអាហារតែមួយគត់ដែលដង្កូវប្រើស្រព្វ ។ មាត់ដង្កូវដូចជាស្នូរសម្រាប់ចោះទំលុះស្បែក ហើយធ្វើឱ្យដង្កូវមិនងាយស្លូតចេញពីសត្វ ។

រូបភាពទី ១០៤:

ដង្កែជាបរាសិតខាងក្រៅដ៏សំខាន់



វដ្តជីវិត:

ដង្កែញីរស់នៅលើសត្វ និងបីតឈាមជាអាហារ នៅពេលវាធ្លាក់ទៅលើដី វានឹងបញ្ចេញពង ហើយបន្តរកវារកំរាប់។ ពងនឹងវិវឌ្ឍន៍ទៅជាកូនដង្កូរ ហើយផ្លាស់ទីទៅក្នុងគុម្ពស្មៅដើម្បីស្វែងរកអាហារដង្កូរ (ឈាម) របស់វា។ ប្រសិនបើមានសត្វណា ឆ្លងកាត់តាមនោះ ពួកវា នឹងតោងហើយបីតយកឈាម។

រូបភាពទី ១០៥:

ដង្កែ រង់ចាំ នៅតាមគុម្ពស្មៅដើម្បីតោងសត្វ និង បីតឈាម



តួនាទីរបស់ដង្កែគោះ:

- ដង្កែ ជញ្ជក់ឈាមសត្វ ហើយដង្កែច្រើន អាចធ្វើឱ្យសត្វបាត់បង់ឈាម និង ចុះខ្សោយ ជាពិសេសកូនគោះ
- ដង្កែ មានមាត់ស្រួចវែង ហើយអាចធ្វើឱ្យធ្លុះធ្លាយស្បែកសត្វ និងផ្តល់ឱកាសដល់រុយរោម និងឆ្លងបាក់តេរី
- ង្កែចម្លងជម្ងឺដូចពួកបាបេស្យា

ការទប់ស្កាត់ពួកដង្កែ:

នៅប្រទេសកម្ពុជា សត្វគោមានភាពធន់នឹងដង្កែ (ពួកគោឡើងក និង គោហាយ) ។ ដង្កែអាចកំចាត់ បានជាបណ្តោះអាសន្នតែប៉ុណ្ណោះ នៅពេលដែលយើងឃើញមានដង្កែញីច្រើនពី ៤០ ទៅ ៥០ ក្បាល ពេញ ដោយឈាមនៅលើខ្នងសត្វ ។ ដង្កែក្នុងចំនួនដ៏តិចតួចនៅលើខ្នងសត្វ មិនធ្វើឱ្យសត្វឈឺស្រួចស្រាវឡើយ ។ ថ្នាំប្រើសម្រាប់កំចាត់ដង្កែទាំងអស់ គឺតែងតែប៉ះពាល់ដល់ការបំពុលបរិស្ថាន ដូចជា ប៊ុយតុក អាមីត្រាស ឡាំងដង ។ ដោយឡែកអ៊ីរ៉ូមីទមីន មិនប៉ះពាល់ដល់បរិស្ថានទេ ។

រូបភាពទី ១០៦: ការទប់ស្កាត់តាមបែបជីវសាស្ត្រ

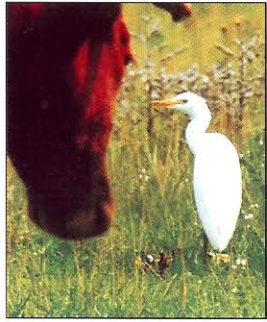

៤-ការខ្វះខាតសារធាតុចិញ្ចឹម

នៅប្រទេសកម្ពុជាជាទូទៅគេសង្កេតឃើញសារពាង្គកាយរបស់គោមិនល្អ ដែលបណ្តាលមកពីការខ្វះ ខាតសារធាតុចិញ្ចឹមចម្រុះដូចជា វីតាមីន សារធាតុរ៉ែ ប្រូតេអ៊ីន និង ថាមពល ដែលធ្វើឱ្យ សត្វខ្សោយ ផលិតកម្មថយចុះ ដូចជា ការផលិតទឹកដោះ ការភ្ជួររាស់មិនបានល្អ និងធ្វើឱ្យសត្វទទួលជំងឺរ៉ាំរ៉ៃ ។ ដូច្នេះ ចំនុចសំខាន់បំផុត គឺ ការផ្តល់ចំណីដល់សត្វគោក្របីឱ្យបានសមស្រប ។

រូបភាពទី ១០៧: សារពាង្គកាយមិនល្អ

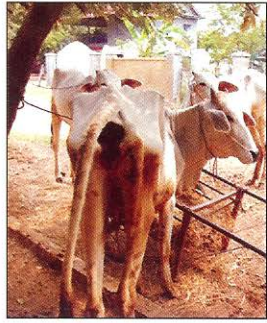

តម្រូវការចំណីអាហាររបស់គោក្របី:

តម្រូវការរបស់សត្វគោក្របី ប្រែប្រួលទៅស្ថានភាព ការមានកូន ការផ្តល់ទឹកដោះ ទំហំការងារ ឬការបំប៉ន និងអាស្រ័យលើទម្ងន់ដងខ្លួន ។

ប្រូតេអ៊ីន:

ប្រូតេអ៊ីនដែលផ្តល់ទៅឱ្យសត្វ បានមកប្រភពពីរផ្សេងគ្នា:

- ប្រូតេអ៊ីននៅក្នុងចំណី: ស្លឹកដំឡូងមី (២៤%), ពោត (៩%), កន្ទក់ (១២%) ...

រូបភាពទី ១០៨: ស្លឹកដំឡូងមីជាប្រភពប្រូតេអ៊ីន



- មីក្រូសារពាង្គកាយនៅក្នុងពោះធំ: នៅក្នុងលក្ខខណ្ឌល្អ លើឿងមេរបស់ចំបើង ផ្តល់នូវប្រភពថាមពលដល់មីក្រូសារពាង្គកាយដើម្បីស្តុកលាស់និងបំបែកខ្លួនបានរាប់លាននៅក្នុងពោះធំ។ មីក្រូសារពាង្គកាយទាំងនេះ មានប្រូតេអ៊ីនចំនួន ៨០% ហើយធ្លាក់ចុះទៅក្នុងពោះវៀនរំលាយទៅជាសារធាតុចិញ្ចឹម។

រូបភាពទី ១០៩: មីក្រូសារពាង្គកាយ សំបូរទៅដោយពពួកប្រូតេអ៊ីន កំពុងលូតលាស់នៅក្នុងរសពោះធំ

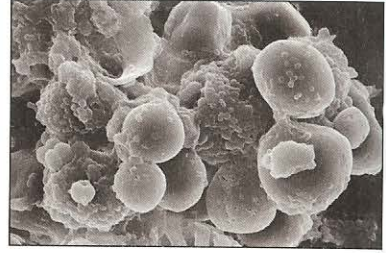

ថាមពល:

ថាមពល បានមកពីពពួកសែលុយឡូស (ចំណីសត្វ និង ចំបើង ឬសៅស្កត) ពួកអាមីដុង (មើមដំឡូងមី ពោត) និង សារធាតុខ្លាញ់ (កន្ទក់) ។

រូបភាពទី ១១០: មានតែគោក្របីទេ ដែលអាចបំបែកចំបើងឱ្យទៅជាប្រភពថាមពល



នៅពេលដែលចំណីសត្វមានគុណភាពទាប សត្វគោក្របី មិនបានស៊ីចំណីគ្រប់គ្រាន់ ហើយក៏មិនអាចទទួលបានថាមពលគ្រប់គ្រាន់ដើម្បីបំពេញតម្រូវការដែរ ។

សារធាតុរ៉ែ:

- សារធាតុរ៉ែមានមួយផ្នែកតូចក្នុងចំណីអាហាររបស់គោក្របី ប៉ុន្តែសត្វត្រូវការនូវ សារធាតុរ៉ែយ៉ាងច្រើន (ម៉ាក្រូ និងមីក្រូ) សម្រាប់ដំណើរការទ្រទ្រង់ ការធំធាត់ និងការបន្តពូជ ។
- សារធាតុរ៉ែ ប្រភេទម៉ាក្រូមាន ៧ប្រភេទ ដូចជា កាល់ស្យូម (Ca) ប៊ូតាស្យូម (P) ម៉ាញ៉េស្យូម (Mg) ក្លរ (Cl) និង ស្ពាន់ផែរ (S) ជាដើម ។
- សារធាតុរ៉ែ ប្រភេទមីក្រូ មាន ១៨ប្រភេទចាំបាច់សម្រាប់សត្វ ដូចជា ជាតិដែក (Fe), ទង់ដែង (Cu), កូបាល់ (Co), ស័ង្កសី (Zn), អ៊ីយ៉ូត (I), ម៉ង់កាណែស (Mn), សេលេញ៉ូម (Se) ជាដើម ។
- សារធាតុរ៉ែដែលមានប្រភពមកពីដីនិងរុក្ខជាតិ មានឥទ្ធិពលលើស្ថានភាពរ៉ែនៅក្នុងខ្លួនសត្វ ។

វីតាមីន:

វីតាមីន ដើរតួនាទីសំខាន់ជុំវិញការប្រើប្រាស់សារធាតុចិញ្ចឹមផ្សេងៗទៀតឱ្យមានប្រសិទ្ធភាព ។

- វីតាមីន អា គឺជាប្រភេទជីវជាតិជាងគេចំពោះគោក្របី ក្នុងការលូតលាស់ធម្មតា ការបន្តពូជ ការទ្រទ្រង់ស្បែក និង ការលូតលាស់ឆ្អឹង ។

រូបភាពទី ១១១: ចំណីដែលមានគុណភាពខ្ពស់ និងស្លឹក ផ្តល់នូវវីតាមីន អា គ្រប់គ្រាន់ ប៉ុន្តែចំហើងពុំបានផ្តល់ ដូចនេះទេ



រោគសញ្ញាដែលតែជួបប្រទះ:

- សារពាង្គកាយមិនល្អ ។
- សីតុណ្ហភាពដងខ្លួនធម្មតា ។
- មិនសូវស៊ីចំណី ។

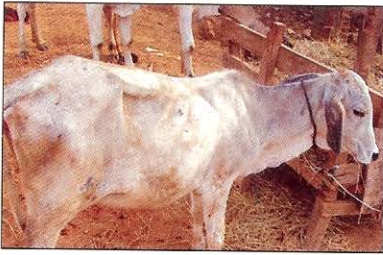

រូបភាពទី ១១២: រោមបះ និងរដេករដុប



រូបភាពទី ១១៣: រោមប្រៃពណ៌ពីលឿងទៅប្រផេះ

- រកឈ្មួលមិនឡើងទាត់ ។
- បរិមាណទឹកដោះតិច ធ្វើឱ្យកូនគោលូតលាស់មិនសូវល្អ ។
- កង្វះខាតសារធាតុចិញ្ចឹមច្រើនមុខ ធ្វើឱ្យសត្វងាយនឹងទទួលរងជំងឺផ្សេងៗ ។

ការផ្តល់ចំណីដោយប្រើប្រាស់ដំណាំចំណីសត្វល្អ:

- ដំណាំចំណីសត្វ ដូចជា ស្លឹកដំឡូងមី ស្តេចស្មៅ ស្លឹកកន្ទំថេតជាដើម ផ្តល់នូវប្រូតេអ៊ីន វីតាមីន និងសារធាតុរ៉ែជាច្រើន ។

រូបភាពទី ១១៤: ដំណាំចំណីសត្វ



- គោក្របីដែលស៊ីស្មៅមិនសូវមានគុណភាព និងចំបើង ការផ្តល់ដំណាំចំណីសត្វដែលមានគុណភាពល្អ និងគ្រប់គ្រាន់ក្នុងអំឡុងពេល១ខែ នឹងជួយកែលំអសារពាង្គកាយឱ្យកាន់តែប្រសើរជាងមុន ។
- យើងគួរតែធ្វើការបញ្ចុះសត្វល្អិត ដោយប្រើប្រភេទថ្នាំ អាច់បង់ដាហ្សូល (Albendazole) ព្រមទាំងធ្វើការចាក់វីតាមីន អាដេអ៊ី (ADE) នៅពេលជាមួយគ្នាផងដែរ ។

ការផ្តល់ចំណីដោយប្រើប្រាស់ចំបើងផ្កាប់:

- ការអនុវត្តនីបែបនេះ ជួយបង្កើនគុណភាពចំបើងយ៉ាងច្រើន:
- ជីអ៊ុយរ៉េ ចំនួន ៥ គ.ក លាយជាមួយទឹក ៥០លីត្រ ហើយបាញ់សាច់ទៅលើចំបើងស្ងួតចំនួន ១០០គ.ក ។
- ត្រូវគ្របអាងផ្កាប់ចំបើងឱ្យជិតល្អ កុំឱ្យខ្យល់ចូល ហើយរង់ចាំរយៈពេលប្រមាណ ៣ អាទិត្យ ទើបយើងយកឱ្យសត្វស៊ី ។

ការផ្តល់ចំបើងផ្កាប់ឱ្យសត្វមានប្រសិទ្ធភាពណាស់ ហើយធ្វើឱ្យសារពាង្គកាយ ស្បែក និងរោមកាន់តែ ប្រសើរជាពិសេសយើងនឹងអាចឃើញលទ្ធផលច្បាស់ នៅពេលដែលយើងឱ្យស៊ីបានកំឡុង ៣ អាទិត្យ (ផ្ទាំអាស់បង់ដាសូល និង ការចាក់វីតាមីនអាដេអី ១ដង ក៏គួរ ប្រើនៅក្នុងអំឡុងពេលនោះដែរ) ។

ការសាងសង់អាងធ្វើចំបើងផ្កាប់:

- គោក្របីទម្ងន់ ៣០០ គ.ក្រ ស៊ីចំបើងអស់ ៦ គ.ក ក្នុង ១ថ្ងៃ ដូច្នោះ គោ ២ក្បាល ស៊ីអស់ ១២ គ.ក្រ
- អាងចំបើងផ្កាប់មួយ ត្រូវមានទំហំអាចផ្ទុកចំបើងបានរយៈពេល ៣ អាទិត្យ:
២១ (ថ្ងៃ) ខ ៦ គ.ក្រ (គោ ១ក្បាល) ខ គោ ២ ក្បាល=២៥២គ.ក្រ
- អាងទំហំ ១ ម៣ = ចំបើង ១០០ គ.ក្រ ដូច្នោះ អាងត្រូវមានទំហំពី ២.៥-៣ ម^៣ សម្រាប់ផ្គត់ផ្គង់សត្វគោដែលមានទម្ងន់ ៣០០ គ.ក ចំនួន ២ ក្បាល
- កសិករត្រូវតែសាងសង់នូវអាងចំនួន ២ មានន័យថា សត្វគោ នឹងស៊ីចំបើងនៅក្នុងអាងទី ១ នៅពេលដែលដំណើការផ្កាប់ចំបើង (៣អាទិត្យ) នៅអាងទី២ កំពុងតែដំណើរការ ។

រូបភាពទី ១១៥: ការសាងសង់អាងធ្វើចំបើងផ្កាប់



មូលដ្ឋានគ្រឹះក្នុងការធ្វើចំបើងផ្កាប់:

- បរិមាណជីអ៊ុយរ៉េ ចំនួន ៥ គ.ក្រ សម្រាប់លាយទឹកស្រោចលើចំបើងស្ងួតចំនួន ១០០ គ.ក្រ ។
- ទឹក ៥០ លីត្រ ទុកប្រើសម្រាប់លាយជាមួយជីអ៊ុយរ៉េ ស្រោចលើចំបើងស្ងួត ១០០ គ.ក្រ ។
- រយៈពេលផ្កាប់ គឺ ២ អាទិត្យ នៅរដូវប្រាំង និង ៣ អាទិត្យ នៅរដូវវស្សា (រដូវភ្លៀង) ។
- គ្របចំបើងបិទឱ្យជិត កុំឱ្យខ្យល់ចូលឱ្យសោះ (មិនត្រូវមានខ្យល់អុកស៊ីសែន ក្នុងអាងផ្កាប់នោះទេ) ។
- ចំបើងត្រូវតែស្ងួតល្អ ។



រូបភាពទី ១១៦: សាងសង់អាង ២ ប៉ុនគ្នា



រូបភាពទី ១១៧: ការរៀបចំចំបើង



រូបភាពទី ១១៨: ការថ្លឹងជីអ៊ុយរ៉េ

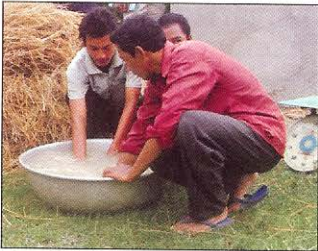

រូបភាពទី ១១៩: ការលាយជីអ៊ុយរ៉េជាមួយទឹក



រូបភាពទី ១២០: ការស្រោចជីអ៊ុយរ៉េលាយជាមួយទឹក



រូបភាពទី ១២១: គ្របបិទអាងផ្តាស បើងឱ្យជិតកុំឱ្យខ្យល់ចូល

ការរៀបចំធ្វើចំបើងផ្តាសដោយប្រើជីអ៊ុយរ៉េ

ការផ្តល់ចំណីដោយប្រើប្រាស់ចំណីបន្ថែម:

ការផ្តល់នូវអាហារផ្សំស្រេចក៏អាចផ្តល់នូវប្រភេទអ៊ីន ថាមពល វីតាមីន និងសារធាតុរ៉ែបន្ថែម ។

ចំណីផ្សំស្រេចដែលធ្វើដោយខ្លួនឯង អាចរៀបចំធ្វើនៅតាមកសិដ្ឋាននានា ។ ធាតុផ្សំខាងក្រោមនេះ

ត្រូវតែលាយច្របល់បញ្ចូលគ្នា:

- កន្ទក់ ១២ គ.ក្រ
- មើមដំឡូងមីក្រៀម ៧ គ.ក្រ
- ស្លឹកដំឡូងមីក្រៀម ៣ គ.ក្រ
- ជីអ៊ុយរ៉េ ០.៣ គ.ក្រ
- អំបិល ០.២៥ គ.ក្រ
- ស្ករត្នោត ០.២៥ គ.ក្រ

រូបភាពទី ១២២: ការផ្តល់ចំណីឆ្លូវស្រួចចំនួន
២០០ក្រាម ក្នុង១ថ្ងៃទើបអាច
រក្សាតុល្យភាព សម្រាប់សត្វស៊ី
ចំណីកង្វះដីវជាតិបាន



គ. បញ្ហាលើស្បែក

១. បរាសិត

ដង្កែ និងរុយ:

- ដង្កែ បឺតឈាមពីសត្វ ។ ដង្កែច្រើនធ្វើឱ្យបាត់បង់ឈាម និងចុះខ្សោយ ជាពិសេសចំពោះកូនគោ ។

រូបភាពទី ១២៣: ដង្កែបឺតឈាម



- ដង្កែ មានមាត់ស្រួចវែង ហើយអាចធ្វើឱ្យខូចខាតស្បែកសត្វ
- ដង្កែ ជាភ្នាក់ងារចម្លងជំងឺផ្សេងៗ ដូចជា ជំងឺ បាបេស្យា អាណាប្លាស្មា

រូបភាពទី ១២៤: រុយដែលកំពុងខាំ អាច
បង្កឱ្យមានការរលាកស្បែក



ការព្យាបាល:

- ប៊ុយតុក អាមីត្រាស ឡាំងដង អ៊ីវីម៉ូចទីន (សម្រាប់តែពួកដង្កែប៉ុណ្ណោះ) ។ ការព្យាបាលនេះ អាចមានប្រសិទ្ធភាពរយៈពេលប្រមាណជា ២ អាទិត្យ ។

រូបភាព ១២៥: ការបញ្ចេញថ្នាំប៊ុយតុក (លាយប៊ុយតុក ២ មីលីលីត្រ ជាមួយទឹក ១ លីត្រ), ចំណុះទឹកថ្នាំលាយរួច ៣ លីត្រ ល្មមសម្រាប់បញ្ចេញលើសត្វមួយក្បាល



២. ការបាត់បង់ពណ៌សំបុរ

រូបភាពទី ១២៦: គោប្រៃសំបុរអាចដោយ-សារកង្វះសារធាតុវី និងវីតាមីន



ការបាត់បង់ពណ៌នៃរោមសត្វ តែងតែកើតមានឡើងជាញឹកញាប់ ដោយជាប់ពាក់ព័ន្ធជាមួយ លក្ខខណ្ឌសារពាង្គកាយមិនល្អ ។

- មូលហេតុជាទូទៅ គឺដោយសារតែកង្វះវីតាមីន អា សារធាតុស័ង្កសី និងទង់ដែង
- ការព្យាបាល: ការចាក់បញ្ចូលសារធាតុវីតាមីនពី១ដង ទៅ ២ដង កម្រនឹងទទួលបានជោគជ័យណាស់
- សារធាតុវី និង វីតាមីនធ្វើសកម្មភាពជាមួយគ្នានៅក្នុងខ្លួនសត្វ ។ ការកែតម្រូវការកង្វះខាតនេះ មានលក្ខណៈស្មុំញ៉ាំ ។
- ការព្យាបាលនេះ ត្រូវការឱ្យសត្វទទួលបាននូវសារធាតុវីតាមីន និងសារធាតុវីដែលមានតុល្យ ភាពឱ្យបានរៀងរាល់ថ្ងៃ
- មធ្យោបាយដែលល្អបំផុត គឺ ត្រូវផ្តល់ឱ្យសត្វនូវប្រភេទចំណីអាហារផ្សំស្រេច (ទោះធ្វើខ្លួនឯង ឬទិញពីផ្សារក៏ដោយ) រយៈពេល ៣-៤ អាទិត្យម្តង ។

៣. ការជ្រុះរោម

កង្វះសារធាតុចិញ្ចឹម អាចនាំឱ្យមានការជ្រុះរោមនេះបាន ។

រូបភាពទី ១២៧:
សត្វជ្រុះរោមដោយសារពពួកផ្សិត



- យើងគួរកត់សម្គាល់ថា នៅពេលយើងឃើញមានតំបន់ពណ៌ប្រផេះរាងមូលនៅលើក្បាល ឬក៏ វាអាចបង្កឡើងដោយពពួកផ្សិតដែលធ្វើឱ្យមានស្នាមមូលនិងគ្មានរោមនៅកន្លែងដែលកើតនោះ (ស្រែង) ។
- ស្រែងអាចចម្លងទៅមនុស្សបាន ។

៤. ក្រមី

ភាពងាយទទួលរងប៉ះពាល់ដោយពន្លឺថ្ងៃ ជាមូលហេតុចម្បងធ្វើឱ្យខូតខាតស្បែក ។

- ស្បែកអាចប្រែជាពណ៌ក្រហម និងហើម
- ពងបែក
- បំណែកនៃស្បែកអាចបែកចេញ



រូបភាពទី ១២៨: គោកើតក្រមីនៅលើជើង

បញ្ហាចម្បងៗមាន:

- ប្រតិកម្មជាមួយផ្ទាំដូជា ស៊ុលហ្វា
- បង្កដោយពពួកផ្សិតនៅលើស្មៅ ប្រាការីយ៉ា
- ឆ្លើមខូចខាត (បង្កដោយហ្វូសូឡាដាដើម) ដែលជាហេតុធ្វើឱ្យមិនអាចបំបាត់ជាតិពុលខ្លួនសត្វបាន ។

ការព្យាបាល

- ដាក់សត្វក្រោមម្លប់
- ប្រសិនបើមានស្នាមប្រេះខ្លាំង ប្រើប្រាស់អាម៉ូកស៊ីស៊ីលីនដែលមានសកម្មភាពយូរ

៥. ដំបៅ

ដំបៅជារបួសនៅលើស្បែក ។ គ្រប់ដំបៅទាំងអស់ចេញឈាម មានការឈឺចាប់ ហើយអាចមានដង្កូវ និងមេរោគ ងាយឆ្លងចូល

រូបភាពទី ១២៩: ដំបៅនៅលើជើង



ការព្យាបាល

- លាងដំបៅជាមួយទឹកឱ្យបានច្រើន និង ដុះថ្មមៗ ។ ការធ្វើដូចនេះ បានន័យថា យើងព្យាបាលដំបៅបាន៩០% ។
- កាត់រោមចេញ
- លាបទឹកអ៊ុយឌីន (បើដំបៅស្អាត)
- ប្រសិនបើដំបៅជ្រៅ ត្រូវចាក់ អាម៉ុកសិស៊ីលីន និងអុកស៊ីតេត្រាស៊ីគ្លីនដែលមានសកម្មភាពយូរ។

៦. ឫស្ស

ឫស្សបណ្តាលមកពីវីរុសឈ្មោះថា ប៉ាពីឡូម៉ាវីរុស (ផាធិលឡូម៉ាវីរុស)

- វីរុសរាតត្បាតទៅគោក្របីផ្សេងទៀត នៅពេលស៊ីស្មៅតាមកំពតព្រៃ (វីរុសនៅលើមែកឈើ ហើយអាចជ្រាបចូលតាមស្បែករបួស)
- ជាធម្មតាគោមិនឈឺទេ

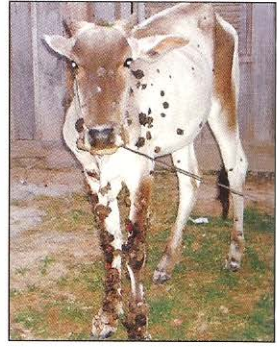

គ្មានការព្យាបាលទេ

ឫស្សគោក្របីជាញឹកញាប់នឹងរួញទៅវិញ ហើយជ្រុះបន្ទាប់ពី៣-៦ខែ ។

រូបភាពទី ១៣០: គោកើតឫស្ស

ឃ. បញ្ហាលើភ្នែក

១. ការរលាកភ្នែកស្ទើរភ្នែក

ភ្នែកឡើងក្រហម ហើម និងហៀរទឹកភ្នែក គឺជារោគសញ្ញាទូទៅ នៃគ្រប់ទម្រង់នៃការរលាកភ្នែកស្ទើរភ្នែក ។

រូបភាពទី ១៣១: គោមានជំងឺលើភ្នែក



មូលហេតុសំខាន់មាន :

- វត្ថុផ្សេងទៀតចូល ដូចជាដីខ្សាច់ ធូលី ឬគ្រាប់ស្មៅ...
- របួស ឬស្នាមដាច់មាននៅលើកែវភ្នែក
- ជំងឺភ្នែកបង្កឡើងដោយសាររុយ ឬកង្វះអនាម័យ...

ប្រសិនបើភ្នែកទាំងសងខាង ឡើងក្រហម ហើម និងហៀរទឹកភ្នែក វាជារោគសញ្ញាជំងឺឆ្លងទូទៅ ដូចនេះត្រូវ វាស់សីតុណ្ហភាព ។ ជំងឺភាគច្រើន ច្រើនតែបង្កបញ្ហាលើភ្នែក ។

ព្យាបាល:

ត្រូវធ្វើការពិនិត្យភ្នែកឱ្យបានហ្មត់ចត់ និងប្រើក្រណាត់ស្អាតទន់ ដើម្បីជូតយកសារធាតុផ្សេងៗចេញពីភ្នែក។

រូបភាពទី ១៣២: សំអាតភ្នែកឱ្យស្អាតជាមុន មុនចាប់ផ្តើមព្យាបាល



- បន្តក់ថ្នាំដាក់ភ្នែកឱ្យបានឆាប់
- គេអាចប្រើថ្នាំដាក់ភ្នែករបស់មនុស្ស ប្រសិនបើកែវភ្នែកមិនរលាក

រូបភាពទី ១៣៣: បន្តក់ថ្នាំដើម្បីព្យាបាលជំងឺភ្នែក



- ហើយប្រសិនបើមានរលាកកែវភ្នែកត្រូវចាក់ :
 - ហ្សង់តាមីស៊ីន ជាមួយដិចសាមេតាសូន (Gentamycine + dexamethasone) ឬ
 - ក្លរ៉ាមហ្វេនីកុល ជាមួយដិចសាមេតាសូន (Chloramphenicol + dexamethasone)
- គេមិនត្រូវប្រើថ្នាំដាក់ភ្នែកជាមួយដិចសាមេតាសូន ទេ គេប្រើតែអង់ទីប៊ីយ៉ូទិកប៉ុណ្ណោះ ត្រូវរក្សាទុកគោក្របីនៅក្រោមម្លប់

២. ភ្នែកពណ៌ផ្កាឈូក

បុព្វហេតុបង្កជំងឺ

- បង្កឡើងដោយបាក់តេរីឈ្មោះម៉ូរ៉ាសែឡា (Moraxella)
- បាក់តេរីនេះបញ្ចេញជាតិពុល ដោយបង្កបញ្ហាទៅភ្នែកស្តើងភ្នែក ហើយបណ្តាលឱ្យរលាក និង ដំបៅ ។

រោគសញ្ញា: ដែលគេមើលឃើញមាន:

- មានហូរទឹកភ្នែកច្រើនលើសលុប
- ភ្នែកចាញ់ពន្លឺ
- សញ្ញានៃការរមាស់ភ្នែកដូចជា ព្រិចភ្នែកជាប់ជាដើម
- គ្របកភ្នែកឡើងក្រហម និងហើម

រូបភាពទី ១៣៤: ទឹកភ្នែកដែលហូរចេញ
អាចបន្តចម្លងទៅសត្វផ្សេង
ទៀតតាមរយៈរុយ



រូបភាពទី ១៣៥: ពេលឃើញហូរទឹកភ្នែក ជាពេល
ដំបូងដែលគេត្រូវព្យាបាលដោយ
បន្តក់ថ្នាំភ្នែក ទែរ៉ាមីស៊ីន
(terramycine)



ការព្យាបាល:

ប្រសិនបើមិនព្យាបាល នោះក្នុងកំឡុងពេល ២ ថ្ងៃបន្ទាប់ ផ្នែកកណ្តាលនៃភ្នែកនឹងមានឡើងដូចពពក
ហើយដំបៅភ្លាសស្តើងភ្នែក។ ក្នុងដំណាក់កាលនេះ សត្វភាគច្រើននឹងជាសះស្បើយមកវិញភ្លាម ប៉ុន្តែភ្នែក
នឹងខ្ញាក់បើដំបៅវិវត្តទៅជាបូស។

រូបភាពទី ១៣៦: សត្វអាចខ្ញាក់បើមិនព្យាបាល
ទាន់ពេល



៣. ការផ្លាស់ប្តូរពណ៌ភ្លាសស្តើងភ្នែក

ភ្លាសស្តើងភ្នែកគឺជាកន្លែងសំរាប់ធ្វើការត្រួតពិនិត្យពណ៌របស់កែវភ្នែក។ ភ្លាសស្តើងភ្នែក ដែលមាន
សភាព ធម្មតា គឺសើម និង ពណ៌ផ្កាឈូក។

រូបភាពទី ១៣៧: ក្ដួលស្ដើងភ្នែក មានសភាពធម្មតា



សភាពពណ៌របស់ភ្នែកអាចបញ្ជាក់ពី ស្ថានភាពសុខភាពដូចជា:

- ពណ៌សគឺជាសភាពស្លេកស្លាំង ដោយសារគោលិកាយាមក្រហមមិនគ្រប់គ្រាន់
- ពណ៌លឿង បញ្ជាក់ថាមានខាន់លឿង ដោយសារ មានបញ្ហានៅថ្លើម ឬដោយសារការបំផ្លាញគោលិកា យាមក្រហមច្រើនពេក ។
- នៅពេលពណ៌ផ្លាស់ប្តូរពីក្រហមចាស់ ទៅស្វាយ ជាសញ្ញានៃការឆ្លងមេរោគក្នុងយាម ។

បុព្វហេតុចម្បងៗបង្កឱ្យមានបញ្ហាស្លេកស្លាំង និងខាន់លឿង និងការព្យាបាល

- ចំពោះកូនគោកើតឡើងដោយសារការមានដង្កែច្រើនពេក ដូចនេះត្រូវបាញ់ ថ្នាំប៊ុយតុក (Butox) តាក់ទិច (Tactik) អ៊ីវែរមិចទីន (Ivermectine)
- ហ្វាស្យូឡា (Fasciola) គេត្រូវព្យាបាលដោយប្រើអាស់បង់ដាសូល (Albendazole)
- អាណាប្លាស្មា (Anaplasma) ត្រូវព្យាបាលដោយប្រើអុកស៊ីតេត្រាស៊ីគ្លីន (Oxytetracycline)
- ទ្រីប៉ាណូសូម៉ា (Trypanosoma) ឬ បាបេស្យា (Babesia) ត្រូវព្យាបាលដោយប្រើបេរេនីល (Berenil)
- ឡឺបតូស្ទីរីស៊ីស (Leptospirosis) ជំងឺនេះឆ្លងតាមរយៈទឹកនោមសត្វដែលឈឺ ។

ជំងឺឡឺបតូស្ទីរីស៊ីស

រោគសញ្ញា:

- គ្រុនក្តៅ
- មិនស៊ីចំណី អស់កំលាំង
- ទឹកនោមពណ៌ស្រអាប់ ឬក្រហមត្នោត
- ពិបាកដកដង្ហើម
- ខាន់លឿង ស្លេកស្លាំង



រូបភាពទី ១៣៨:

ពិនិត្យភាពស្លេកស្លាំងរបស់សត្វតាមរយៈភ្នែក

ការព្យាបាល:

ត្រូវព្យាបាលដោយប្រើអុកស៊ីតេត្រាស៊ីក្លីន (Oxytetracycline) ឬ ប៉េនី-ឌីអេចអេស (Peni-DHS)

៤. ភ្នែកខ្វាក់

គេងាយដឹងថាសត្វពិការភ្នែក ជាពិសេសនៅ ពេលវាដើរឬក្ររបស់របរផ្សេងៗ ។ គេពិបាកចិញ្ចឹមសត្វ ខ្វាក់ភ្នែកណាស់ ។

គោរអាចមានបញ្ហាខ្វាក់ភ្នែក ដោយមិនឃើញ មានស្លាកស្នាមដំបៅលើភ្នែក

- បុព្វហេតុសំខាន់នោះគឺបណ្តាលមកពី ការពុលដោយសំណ ដោយសារគោលិណអាក្រក់ចាស់ៗ

រូបភាពទី ១៣៩: គេមិនត្រូវបោះចោលអាក្រក់ នៅលើវាលស្មៅ ឬកន្លែង ដទៃទៀតឡើយ



ង. បញ្ហាដុំពក

១. បូស

បូស គឺជាការប្រមូលផ្តុំខ្លះ ដែលមានក្នុងជាលិកា វាជាការដំណើរការនៃការឆ្លងមេរោគ ។ វាជាប្រតិកម្ម ការពាររបស់ជាលិកា ដើម្បីទប់ទល់ការពារការឆ្លងមេរោគទៅផ្នែកផ្សេងទៀតនៃសារពាង្គកាយ ។

ជាញឹកញាប់ បូសបង្កឡើងដោយ មេរោគចូលទៅនៅក្រោមស្បែកនៅពេលយើង ចាក់វ៉ាក់សាំង ឬ ចាក់ថ្នាំដោយប្រើមូលកខ្វាក់ ។ បូសភាគច្រើន គេឃើញកើតមាននៅតំបន់ក ។

រោគសញ្ញា:

- បូស គឺជាបញ្ហានៅក្រោមស្បែក ដោយមាន សភាពហើម និងការឈឺចាប់ ។
- វាមានខ្លះ (សារធាតុរាវពណ៌លឿងឬប្រផេះ)

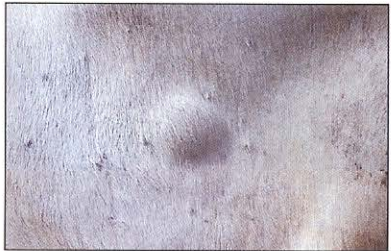

រូបភាពទី ១៤០: បូសនៅលើខ្លួនសត្វ

ការព្យាបាល:

- លាងសំអាតនៅមុខរបួស និងតំបន់ជុំវិញបួសរួចកោររោមចេញ
- ប្រើកាំបិទ ឬឡាមវះកាត់មុខរបួស
- រួចបាញ់ទឹកអ៊ុយ្រីក្លូនចូលទៅក្នុងបួស

រូបភាពទី ១៤១: ចាក់ទំលុះដើម្បីយកខ្លះចេញ

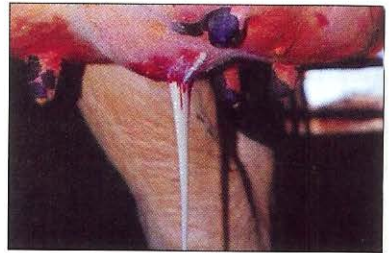

២. ការហើមមានឈាម

វាកើតឡើងដោយសារគេវាយ ឬជល់គ្នា ហើយការហើមមានសភាពទន់តែមិនក្តៅ ឬឈឺចាប់ទេ។

រូបភាពទី ១៤២: ឈាមដែលបូមចេញពីដុះពក



ការព្យាបាល:

- ការកកឈាម នឹងបាត់ដោយមិនបាច់ធ្វើការព្យាបាលក្នុងរយៈពេល ២ ទៅ ៣ សប្តាហ៍ ។
- កុំប៉ះពាល់វា
- ប៉ុន្តែប្រសិនបើមានស្នាមរបួស មេរោគនឹងចូលក្នុងថង់ឈាម ហើយបង្កជាបួស ដូច្នេះត្រូវចាក់អាម៉ុកស៊ីលីន (Amoxillin) ដើម្បីការពារ ។

៣. ដុំពករឹង

ដុំពករឹងអាចបន្តិកធំ ឬឈប់រីកធំតែម្តង ។

ដុំពកមិនបន្តរីកធំ:

- រីកធំក្នុងដែនកំណត់មួយច្បាស់លាស់
- មិនបន្តរីកធំរហូត
- គ្មានការឈឺចាប់ នៅពេលប៉ះ

រូបភាពទី ១៤៣: ជាការឈឺយើងត្រូវរងចាំ និងធ្វើការតាមដានសិន និងមិនចាំបាច់ព្យាបាលដុំពកនោះទេ

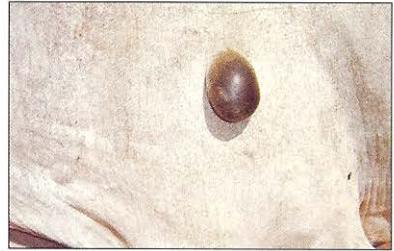

ដុំពករីកធំ:

- ដុំពករីកធំសន្ធឹមៗ
- មានការឈឺចាប់នៅពេលប៉ះវា
- បង្កការរំខានដល់គោ

យើងអាចសង្ស័យថាជាបញ្ហារលាករ៉ាំរ៉ៃ ជាមួយនឹងការឆ្លងរោគដែលមិនទាន់បង្ហាញឱ្យឃើញ ។

រូបភាពទី ១៤៤: ដុំពកហើមរឹងស្ថិតនៅជិតលិង្គ មិនដឹងពីមូលហេតុច្បាស់លាស់



ការព្យាបាល:

- ចាក់ដីតសាមេតាសូនរយៈពេល ៣ ថ្ងៃ
- ចាក់អង់ទីប៊ីយ៉ូទិច ដូចជា ទ្រីមេតូត្រីមជាមួយ ស៊ុលហ្វា (TMP-Sulfa) ឬអាម៉ុកស៊ីស៊ីលីន (Amoxicillin) យ៉ាងតិច ៥ ថ្ងៃ ។

៤. ការហើម

ការហើម គឺជាដំណើរការជ្រាបទឹកនៅក្រោមស្បែក បើយើងសង្កត់លើកន្លែងហើម នឹងមានស្នាម ទ្រុតជាប់ ពី២ ទៅ ៣ វិនាទី ។

រូបភាពទី ១៤៥: ការហើមនៅក



- ការហើមនេះលើគោក្របី ច្រើនកើតមានជាមួយភាពស្លេកស្លាំង ជាទូទៅនៅប្រទេសយើង ច្រើនបណ្តាលមកពីហ្វាស្យូឡា (Fasciola) ។
- ការហើមក៏មានជាប់ទាក់ទងនឹងជំងឺឆ្លងខ្លះ ដូចជាសារីទឹក (Hemorrhagic Septicemia) ជាដើម ។

រូបភាពទី ១៤៦: គោហើមនៅតំបន់ថ្កាម

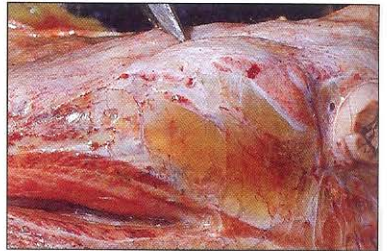

ការព្យាបាល: ទៅតាមប្រភេទនៃការហើម

៥. ក្អួន

- ក្អួន ឬ ធ្លាក់ពោះវៀន ច្រើនកើតមានលើកូនគោ ។
- ក្អួននៅផ្ចិត កើតមានដោយសារការឆ្លងមេរោគតាមទងផ្ចិត ។
- ជារឿយៗសត្វមិនឈឺ តែគេគ្រាន់តែឃើញដុំពកប៉ុណ្ណោះ ។
- ម៉ាសរបស់ដុំពកអាចរុញឱ្យចូលក្នុងពោះវិញបាន ។

រូបភាពទី ១៤៧ : កូន (ដែលគ្មានពោះរៀនចូលក្នុង ដុំពក) គ្មានការ ប្រែប្រួល ទេ និងជារឿយៗ ទំហំរបស់វា នឹង ថយចុះ ជា ច្រើនខែបន្ទាប់

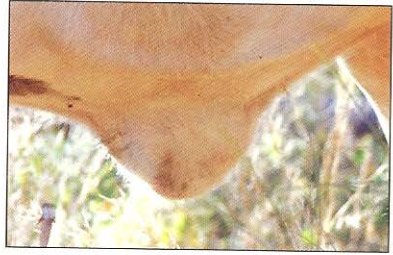

រូបភាពទី ១៤៨: យើងមិនគួរទុកគោដែលមាន កូនទំហំធំ (បណ្តាលមកពីការ ធ្លាក់ពោះរៀន ឬសរីរាង្គ)



ការព្យាបាល:

- គ្មានការព្យាបាល ក្រៅពីការវះកាត់ទេ ។
- ប្រសិនបើកូននេះមានទំហំតូច កូនគោនឹងលូតលាស់ធម្មតា ។
- ប្រសិនបើមានបញ្ហាដំបៅនៅទងផ្លិត យកល្អត្រូវចាក់ អង់ទីប៊ីយ៉ូទិច ដូចជា អាម៉ុកស៊ីស៊ីលីន (Amoxillin) ឬ ទ្រីមេតូត្រីមជាមួយស៊ុលហ្វា (TMP-Sulfa) ជាដើម ។

៦. បញ្ហាលើផ្លូវដង្ហើម

ជំងឺលើផ្លូវដង្ហើមជារឿយៗកើតឡើងដោយកត្តាមួយចំនួនដូចជា មេរោគភាគត្បាតលើបំពង់ខ្យល់ ហើយ ស្ថិតនៅទីនោះជាប្រចាំ ប៉ុន្តែនៅពេលមានលក្ខខណ្ឌសមស្របណាមួយ មេរោគនឹងធ្វើការបំបែកខ្លួន យ៉ាងលឿន និងធ្វើឱ្យលេចចេញនូវរោគសញ្ញាឡើង ។

ស្រ្តីសំខាន់ៗដែលបង្កឱ្យកើតជំងឺលើផ្លូវដង្ហើមមាន:

- ក្តៅ ឬត្រជាក់ខ្លាំង
- ធ្ងន់ធ្ងរច្រើន
- អស់កំលាំង ខ្សោះទឹក និងហេរហាត់បន្ទាប់ពីកូររាស់ និងដឹកជញ្ជូន
- ខ្វះសារធាតុចិញ្ចឹម

រូបភាពទី ១៤៩: រដូវភ្លៀងធ្វើឱ្យសត្វងាយ
ទទួលជំងឺផ្លូវដង្ហើម



១. ក្អក

រោគសញ្ញាទូទៅ

ការក្អកគឺជាសកម្មភាពនៃការខំប្រឹងបញ្ចេញខ្យល់ ធេញតាមមាត់ និងមានសំលេង ។

រូបភាពទី ១៥០: គោប្រឹងក្អក



ក្អកបង្កឡើងដោយ :

- ជំងឺឆ្លងនៅសួត ឬបំពង់ខ្យល់ដែលធ្វើឱ្យរលាក
- បរាសិតនៅសួត
- ទឹក ឬសំបោរនៅក្នុងសួត ឬបំពង់ខ្យល់

ជំងឺរលាកទងសួត និងសួត (Broncho-pneumonia) :

វាជាជំងឺឆ្លងដែលបង្កឡើងដោយបាក់តេរីឈ្មោះគីប៉ាស្ទ្រែល (Pasteurella) ។ ជាធម្មតា បាក់តេរី ប៉ាស្ទ្រែល (មិនបង្កជំងឺ) មាននៅដើមក មិនមែននៅក្នុងសួតទេ ។ បាក់តេរីប៉ាស្ទ្រែល លូតលាស់ និងធ្វើការ របង្កជំងឺដល់សួតដោយបញ្ចេញរោគសញ្ញាច្បាស់លាស់ នៅពេលប្រព័ន្ធការពាររបស់សួតចុះខ្សោយ (ដោយ សារស្រួស កង្វះជីវជាតិ និងការឆ្លងដោយវិរុស) ។

រូបភាពទី ១៥១: បាក់តេរីប៉ាស្ទ្រែលផលិត
ជាតិពុល និងធ្វើការបំផ្លាញ
ជាលិកាសួត

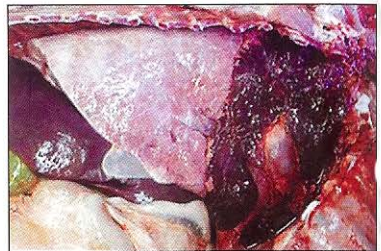

រោគសញ្ញា

- មិនស៊ីចំណី
- រលាកកែវភ្នែក (ភ្នែកក្រហម និងហូរទឹកភ្នែក)
- ហូរសំបោរ
- ក្អក
- គ្រុនក្តៅរយៈពេលពី ៣-៤ ថ្ងៃ (កំដៅលើស ៤០ អង្សាសេ)

ការព្យាបាល :

ប្រើតេត្រាស៊ីគ្លីនមានសកម្មភាពយូរ ដូចជា: រីម៉ាស៊ីគ្លីន (Remacycline) ឬទែរ៉ាអិលអេ (Terra LA) ឬឡុងជីស៊ីន (Longicine) ដោយចាក់ចំនួន ១ថ្ងៃម្តង ក្នុងចន្លោះ២ថ្ងៃម្តង (ចំនួនសរុប ៣ដង) ។

ដង្កូវស្លូត (Dictyocaulus) : ដង្កូវពេញវ័យរស់នៅ និងពងនៅក្នុងទងស្លូត បង្កឱ្យមានជំងឺរលាកស្លូត ឬទងស្លូត ។

រូបភាពទី ១៥២: ដង្កូវនៅក្នុងស្លូត

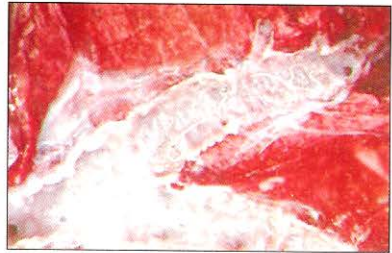

រោគសញ្ញា

- ក្អក
- ជាទូទៅ កំដៅអាចឡើងដល់ ៤០ អង្សាសេក្នុងករណីធ្ងន់ធ្ងរ
- ហូរសំបោរ
- មានពួសលេងក្រិតក្រាតនៅក្នុងស្លូត

ការព្យាបាល :

- អាឡ់បង់ដាសូល (Albendazole) : ១០ ម.ល សម្រាប់គោទំងន់ ១០០ គ.ក្រ ឬអ៊ីវេមិចទីន (Ivermectine) : ១ ម.ល សម្រាប់គោទំងន់ ៥០ គ.ក្រ
- អុកស៊ីតេត្រាស៊ីគ្លីន (Oxytetracycline) រយៈពេល ៣ថ្ងៃ

ដំបៅនៅដើមក

រលូស ឬរលូស បង្កឡើងដោយសារការមុតវត្ថុផ្សេងៗនៅពេលស៊ីស្លា ឬជាពិសេសពេលវាស៊ីនៅកន្លែងសម្រាម ។

រោគសញ្ញា

- ពិបាកដកដង្ហើម ជាពិសេសពេលសត្វដកដង្ហើមចូល
- ពេលស្រូបដង្ហើមចូលមានឮសូរសំឡេងក្រិកៗ
- ពេលស្លាប់នៅដើមក ធ្វើឱ្យសត្វឈឺចាប់ និងក្អក

រូបភាពទី ១៥៣: ស្លាប់ដើមកដើម្បីដឹងពីការឈឺចាប់របស់សត្វ



ការព្យាបាល: ប្រើទ្រីមេតូត្រីមជាមួយស៊ុលហ្វា (TMP + Sulfa) រយៈពេល ៥ ថ្ងៃ

២. ការហូរសំបោរ

ការហូរសំបោរតិចតួចពេលខ្លះវាធ្វើឱ្យយើងពិបាកមើលឃើញដោយគោរវតែងតែលិតច្រមុះរបស់វាឱ្យស្អាត ។

រូបភាពទី ១៥៤: ពិបាកពិនិត្យសំបោរព្រោះគោចូលចិត្តលិលីសំបោររបស់វា

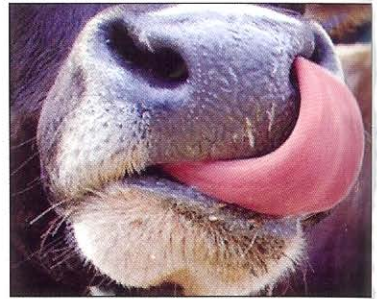

រលាកអ្នឹងខ្លាំងច្រមុះ (Sinusitis) : ជាទូទៅការរលាកនេះវាជាប់ទាក់ទងនឹងការបាក់ស្នែង ឬជំងឺផ្សេងៗ

រោគសញ្ញា :

- ហូរសំបោរឬខ្លះចេញពីរន្ធច្រមុះម្ខាង ឬសងខាង
- គ្មានគ្រុនក្តៅ

- បើប៉ះ ឬគោរោគថ្លាស វាមានសំលេងស្ទាក់ និងឈឺចាប់

រូបភាពទី ១៥៥: គោរោគថ្លាសគោ

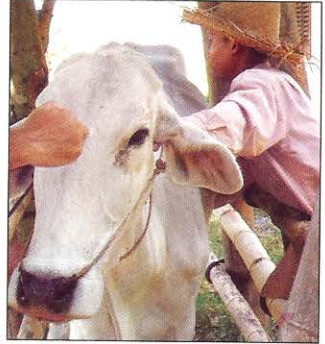

ការព្យាបាល :

ប្រើអាម៉ូកស៊ីលីនមានសកម្មភាពបានយូរ ចាក់ ១ថ្ងៃម្តង ក្នុងចន្លោះ២ថ្ងៃម្តង (ចំនួនសរុប ៣ដង) ។

រលាកសួត (Pneumonia) :

ការហូរសំបោរចេញឡើងដោយសារការរលាកទងសួតដែលមានខ្លះ ប្រសិនបើមិនព្យាបាលទេ វានឹងនឹងក្លាយទៅជាជំងឺរលាកសួតវារី និង វិវត្តទៅជាជំងឺចៅនៅក្នុងសួត ។

រូបភាពទី ១៥៦: សួតត្រូវបានបំផ្លាញ



រោគសញ្ញា:

- ក្អក
- គ្រុនក្តៅ ៣-៤ ថ្ងៃ (កំដៅលើស ៤០ អង្សាសេ)
- រលាកកែវភ្នែក (ភ្នែកក្រហម និងហៀរទឹកភ្នែក)

ការព្យាបាល :

- ប្រើអង់ទីប៊ីយូទិកមានសកម្មភាពបានយូរ រួមមាន អុកស៊ីតេត្រាស៊ីគ្លីន (OTC) ឬហ្គ័រផេនីកុល (Florfenicol) ឬទីឡូស៊ីន (Tylosin)
- ក្រោយពេលជាហើយ (លែងឃើញមានរោគសញ្ញា) គេត្រូវបន្តព្យាបាល ៣ ថ្ងៃថែមទៀត ។

៣. កណ្តុស

កណ្តុសគឺជាសកម្មភាពនៃការខំប្រឹងបញ្ជេញខ្យល់តាមច្រមុះ ។

- វាអាចបណ្តាលមកពីមានបញ្ហាឆ្លងជំងឺនៅក្នុងច្រមុះ ។
- ឬ ដោយសារវត្តមានវត្ថុផ្សេងៗ ឬដង្កូវនៅក្នុងរន្ធច្រមុះ ។

រូបភាពទី ១៥៧: ជាការចាំបាច់ត្រូវពិនិត្យក្នុងរន្ធច្រមុះ



ការព្យាបាល:

- ប្រើអង់ទីប៊ីយូទិក
- ប្រសិនបើមានដង្កូវត្រូវលាយថ្នាំលីនដាន (Lindane) ២ទៅ៣ ដំណក់ ជាមួយប្រេងប៉ារ៉ាហ្វីន (Paraffine) រួចដាក់ត្រង់កន្លែងមានដង្កូវនោះ ។

៤. ពិបាកដកដង្ហើម

ការធ្វើអង្កេតត្រឹមត្រូវអាចឱ្យយើងដឹង:

ពិបាកដកដង្ហើម :

- គោក្របីមិនអាចស្រូបយកខ្យល់បានគ្រប់គ្រាន់ ដូចនេះពេលដកដង្ហើមសត្វប្រឹងដកក និងហាមាត់ ។

រូបភាពទី ១៥៨: សត្វប្រឹងដកដង្ហើម



- ពេលស្រូបខ្យល់ចូលតាមបំពង់ខ្យល់ ធ្វើឱ្យគោមានការឈឺចាប់ ។

៣. កណ្តាស

កណ្តាសគឺជាសកម្មភាពនៃការខំប្រឹងបញ្ជេញខ្យល់តាមច្រមុះ ។

- វាអាចបណ្តាលមកពីមានបញ្ហាឆ្លងជំងឺនៅក្នុងច្រមុះ ។
- ឬ ដោយសារវត្តមានវត្ថុផ្សេងៗ ឬដង្កូវនៅក្នុងរន្ធច្រមុះ ។

រូបភាពទី ១៥៧: ជាការចាំបាច់ត្រូវពិនិត្យក្នុងរន្ធច្រមុះ



ការព្យាបាល:

- ប្រើអង់ទីប៊ីយូទិក
- ប្រសិនបើមានដង្កូវត្រូវលាយផ្លូវលីនដាន (Lindane) ២ទៅ៣ ដំណក់ ជាមួយប្រេងប៉ារ៉ាហ្វីន (Parafine) រួចដាក់ត្រង់កន្លែងមានដង្កូវនោះ ។

៤. ពិបាកដកដង្ហើម

ការធ្វើអង្កេតត្រឹមត្រូវអាចឱ្យយើងដឹង:

ពិបាកដកដង្ហើម :

- គោក្របីមិនអាចស្រូបយកខ្យល់បានគ្រប់គ្រាន់ ដូចនេះពេលដកដង្ហើមសត្វប្រឹងដកក និងហាមាត់ ។

រូបភាពទី ១៥៨: សត្វប្រឹងដកដង្ហើម



- ពេលស្រូបខ្យល់ចូលតាមបំពង់ខ្យល់ ធ្វើឱ្យគោមានការឈឺចាប់ ។

រូបភាពទី ១៥៩: សត្វឈឺចាប់ពេលដកដង្ហើម



ការដកដង្ហើមញាប់ :

នៅពេលសត្វសំរាក ចង្វាក់ដង្ហើមធម្មតាមានពី ១០ទៅ២០ ដងក្នុង១នាទី (គោធំ) និងកូនគោ មានពី ១៥ទៅ៣០ ដងក្នុង១នាទី ប៉ុន្តែនៅពេលមានបញ្ហាផ្លូវដង្ហើមចង្វាក់ដង្ហើមកើនឡើងខ្លាំងពីព្រោះមានតែផ្នែកខ្លះនៃសួតប៉ុណ្ណោះ ដែលអាចស្រូបយកអុកស៊ីសែនបាន ។

បញ្ហាសំបាកដកដង្ហើម (Dyspnea) :

ការដកដង្ហើមរបស់សត្វជាធម្មតា កើតឡើងដោយការធ្វើចលនាទ្រូង និងពោះ ប៉ុន្តែនៅពេលសួតមានបញ្ហា សត្វដកដង្ហើមដោយធ្វើចលនាតែពោះប៉ុណ្ណោះ ។

រលាកសួត (ជំងឺសារទឹក) :

ការឆ្លងមេរោគនៅសួតបណ្តាលឱ្យមានជំងឺរលាកសួត ។ ជំងឺសារទឹកបណ្តាលឱ្យមានជំងឺរលាកសួត ធ្ងន់ធ្ងរនិងធ្វើការវិវត្តន៍លឿនដែលធ្វើឱ្យសត្វងាប់ភ្លាមៗ ។

រោគសញ្ញា

- ដំណាក់កាលសម្ងំជំងឺមានរយៈពេលខ្លី សត្វឈឺក្នុងកំឡុងពេលពី២ទៅ៣ ម៉ោងក្រោយ
- ដំបូង សត្វមិនចង់ដើរ គ្រុនក្តៅ ហូរទឹកមាត់ និងហូរសំបោរខ្លាំង
- បញ្ហាផ្លូវដង្ហើម មានហូរសំបោរលាយឈាម
- ហើមនៅក្បាល ក និង តំបន់ទ្រូង
- ការស្លាប់អាចកើតមានក្នុងកំឡុងពេលពី ៦ទៅ២៤ ម៉ោង ក្រោយពីលេចចេញរោគសញ្ញាដំបូង ។

ការព្យាបាល :

- ត្រូវព្យាបាលឱ្យទាន់ពេល: គ្រប់បញ្ហាជំងឺផ្លូវដង្ហើមត្រូវតែធ្វើការព្យាបាលជាបន្ទាន់ ដើម្បីការពារ

កុំឱ្យសត្វស្លាប់ (ដូចជាជំងឺសារទឹក) ការពារកុំឱ្យបាក់តេរីបញ្ចេញជាតិពុល (ប៉ាស្តេរឡា) និងដំបៅ វ៉ារី ។

រូបភាពទី ១៦០: ព្យាបាលសត្វឱ្យទាន់ពេលវេលា



- ការចាក់ថ្លែដំបូងត្រូវប្រើកំរិតគុណនឹង ២ ហើយប្រសិន បើអាចធ្វើទៅបានអាចចាក់តាមសរសៃ វ៉ែន
- បន្តព្យាបាល ២ ថ្ងៃទៀត ក្រោយពេលរោគសញ្ញាបាត់ទៅវិញ
- អង់ទីប៊ីយ៉ូទិកដែលត្រូវប្រើមាន អុកស៊ីតេត្រាស៊ីគ្លីន ឡីទេដេប ឬ ហ្គ័រហ្គេនីកុល (Florfenicol) ឬទីឡូស៊ីន (Tylosin) ។

មុតវត្ថុផ្សេងៗ :

គោអាចលេបចូលនូវល្អិត ឬដែលគោលពេលវាស៊ីស្មៅនៅកន្លែងដែលគេចោលសម្រាម ។

រូបភាពទី ១៦១: សត្វស៊ីដោយវត្ថុរឹង



បំណែកដៃកអាចទំលុះពោះចក និងបណ្តាលឱ្យឆ្លងជំងឺដូចជា រលាកភ្នាសស្ទើងរវាងក្រពះនិងពោះ វៀន (ឆ្លងនៅផ្នែកពោះ) ឬ រលាកសាច់ដុំបេះដូង (ឆ្លងនៅម្នុំបេះដូង) និងជួនកាលរលាកព្រមគ្នា។ រោគសញ្ញា :

- ពេលដកដង្ហើមខំប្រឹងហារមាត់ (ពិបាកដកដង្ហើម)
- គ្រុនក្តៅ
- មានការឈឺចាប់នៅពោះ

រូបភាពទី ១៦២: ការតាមដានការឈឺចាប់នៅ
ផ្នែកពោះដោយធ្វើឱ្យសត្វស្រែក



ឈឺនៅតំបន់ទ្រូងនៅពេលមានវត្តមាននៅតំបន់បេះដូង

ការព្យាបាល :

- ចាក់អង់ទីប៊ីយូទិក ប៉េនី ឌីអិចអេស ឬ អុកស៊ីតេត្រាស៊ីគ្លីន (*Peni DHS or Oxytetracycline*) រួមជាមួយ ដិចសាមេតាសូន
- ចាក់លើកដំបូងធ្វើឡើងត្រង់ពោះ

រូបភាពទី ១៦៣: ចាក់ថ្នាំតាមប្រអប់ពោះ



៥. បញ្ហាការរំលាយអាហារ

១. ការមិនស៊ីចំណី

ការមិនស៊ីចំណីគឺជា រោគសញ្ញានៃការ ថយចុះនូវចំណង់ស៊ីអាហារ ឬមិនស៊ីចំណីតែម្តង ។ ការឈប់ស៊ីចំណីភ្លាមៗ ជាសញ្ញានៃបញ្ហាធ្ងន់ធ្ងរ យើងត្រូវចាត់វិធានការឱ្យបានទាន់ពេលវេលា ។ ពេលខ្លះយើងឃើញមានតែរោគសញ្ញាមិនស៊ីចំណីតែមួយ ប៉ុន្តែនៅពេលយើងធ្វើរោគវិនិច្ឆ័យឱ្យបានស្អិតស្អន់ យើងនឹងឃើញមានវាយឡំ និងរោគសញ្ញាផ្សេងៗទៀតដូចជា រាកខ្លាំង សញ្ញានៃការពុលជាដើម ។

ពោះផ្តល់ឆ្អឹង (Rumen stasis) :

បញ្ហានេះជាញឹកញាប់ច្រើនកើតមានឡើង ក្រោយពេលសត្វជាសះស្បើយពីជំងឺធ្ងន់ធ្ងរ ជាដំបូងធ្វើឱ្យសត្វ បាត់បង់ការស្រេកឃ្នាន ។ យើងនឹងអង្កេតឃើញពោះផ្តល់ឆ្អឹងចំពោះផ្តល់ឆ្អឹង ។

រូបភាពទី ១៦៤: ក្រពះគោជាធម្មតាកន្ត្រាក់ ១ទៅ ៣ដងក្នុងមួយនាទី



គោនិងងាប់ ប្រសិនបើគ្មានការជួយធ្វើឱ្យពោះធំ (ក្រពះ) ដំណើរការឡើងវិញនោះទេ ។

មូលហេតុ :

ជាធម្មតាពោះធំធ្វើការកន្ត្រាក់រៀងរាល់នាទីដើម្បីលាយច្របល់ចំណី ។ នៅពេលគោមានបញ្ហា គ្រុនក្តៅខ្លាំង ពោធិនឹងឈប់កន្ត្រាក់ ពេលនោះភាពអាស៊ីតរបស់ពោះធំថយចុះ ហើយសត្វមិនស៊ីចំណី កត្តានេះបណ្តាលឱ្យអតិសុខុមប្រាណនៅក្នុងពោះធំងាប់ទាំងអស់ ។

រូបភាពទី ១៦៥: នៅក្នុងពោះធំមានចំណី និង អតិសុខុមប្រាណរាប់រយកោដិ

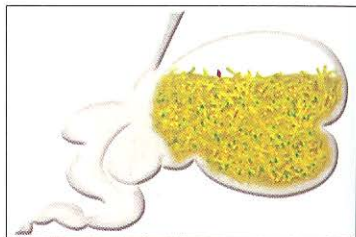

ប្រសិនបើគ្មានស៊ីតូណូភាព ប៉េហាស (ផេះ) សារធាតុចិញ្ចឹម និងលក្ខខណ្ឌចាំបាច់ផ្សេងៗ សមស្រប នោះទេ ពួកអតិសុខុមប្រាណនៅក្នុងពោះធំ មិនអាចរស់នៅ និងធ្វើការលូតលាស់បានឡើយ ។

ការព្យាបាល

ទឹកខ្មេះ ១ លីត្រ លាយជាមួយស្ករមួយពែង និង មេដំបែមួយពែងរួចលាយជាមួយទឹកកន្លះលីត្រ ។

ការការពារ

- ត្រូវព្យាបាលសត្វឈឺឱ្យបានឆាប់កុំទុកឱ្យការមិនស៊ីចំណីពន្យាររយៈពេលយូរ ។
- ប្រសិនបើសត្វមិនស៊ីចំណីរយៈពេល ២៤ ម៉ោង គេត្រូវផ្តោតការយកចិត្តទុកដាក់លើពោះធំ (ក្រពះ) ។
- នៅពេលគោឈឺ គេចាំបាច់ត្រូវផ្តល់ទឹកឱ្យបានគ្រប់គ្រាន់ ។

២. ការហូរទឹកមាត់

ការផលិតទឹកមាត់អាចលើស៤០លីត្រក្នុងមួយថ្ងៃ ទឹកមាត់នឹងហូរចេញមកក្រៅបើសិនមានដំបៅ នៅក្នុងមាត់ដែល ធ្វើឱ្យឈឺចាប់ពេលលេបទឹកមាត់ចូល ឬបើមានឧបសគ្គនៅត្រង់បំពង់កពេល លេបចូលទៅទៅក្រពះ ។

ឈ្នក់ ឬស្ទះ (Choking):

ស្ទះចំណី (ស្ទះរោត) នៅក្នុងបំពង់អាហារបណ្តាលឱ្យ :

- ចេញទឹកមាត់ច្រើន
- ហើមពោះ

រូបភាពទី ១៦៦: ស្ទះរោតអាចធ្វើឱ្យគោស្ទះ នៅបំពង់អាហារ



ចាំបាច់ត្រូវយកដុំស្ទះចេញដោយ:

- នៅពេលស្ទះដឹងថាមានដុំស្ទះនៅបំពង់អាហារ គេត្រូវទាញយកមកតាមមាត់វិញ
- បញ្ជាក់ប្រេងឆាពី ២០ទៅ៥០ ម.ល
- យកបំពង់ជ័រទន់សឹកតាមបំពង់អាហារ ដើម្បីរុញដុំចំណីដែលស្ទះ (ត្រូវប្រុងប្រយ័ត្នព្រោះវាអាចធ្វើឱ្យដាច់ផ្ទះបំពង់អាហារ) ។

សកម្មភាពទំពារ ហូរទឹកមាត់ ច្រើន គឺជាសញ្ញានៃ :

- វត្តមានវត្ថុផ្សេងៗ (បន្លា ដេកគោល ដុំចំណី) នៅ ក្នុងមាត់ ឬចន្លោះធ្មេញ
- បញ្ហាធ្មេញ និងបូស

ការព្យាបាល :

- បើកមាត់សត្វពិនិត្យរកមើលមូលហេតុដែលបង្កបញ្ហា
- ទាញយកវត្ថុដែលមុតចេញ ។
- ក្នុងករណីមានបូស ត្រូវចាក់អង់ទីប៊ីយូទិក ដូចជា អាម៉ុកស៊ីលីន ឬ ស្ត្រីវាមីស៊ីន (ស៊ីនណូរីល) ។

ដំបៅមាត់ :

ដំបៅមាននៅមាត់ ឬអណ្តាត ឬបបូរមាត់ធ្វើឱ្យសត្វឈឺចាប់ពេលលេបចូល សត្វបញ្ឆោញទឹកមាត់ មកក្រៅជាជាង លេបចូល ។ នៅប្រទេសយើង មូលហេតុសំខាន់គឺបណ្តាលមកពីជំងឺអុតក្តាម ។

មូលហេតុ

ជំងឺនេះបង្កដោយវីរុស ដូចនេះអង់ទីប៊ីយ៉ូទិកមិនអាចព្យាបាលបានទេ ។ វីរុសមានភាពធន់ខ្លាំង ហើយនៅលើពិភពលោកវីរុសនេះមាន៧ប្រភេទ តែនៅប្រទេសកម្ពុជាយើងគោកឃើញមានវីរុស ៣ ប្រភេទ គឺប្រភេទ O , A និង Asia 1 ។

រូបភាពទី ១៦៨: គេមានការលំបាកក្នុងការទប់ស្កាត់ ការឆ្លងរាលដាលជំងឺនេះណាស់ ពីព្រោះវាបង្ក ដោយវីរុសដែលមានភាពធន់ខ្លាំង និងអាចឆ្លងតាមខ្យល់



ការចម្លង: វីរុសអាចសាយភាយតាមរយៈខ្យល់ដកដង្ហើម (តំណក់ចេញមកក្រៅតាមការដកដង្ហើម) ។

- ការប៉ះពាល់ដោយផ្ទាល់ជាមួយសត្វដែលឈឺ ។
- ការប៉ះពាល់មិនផ្ទាល់ តាមរយៈស្បែកជើង ដៃ ឬសំលៀកបំពាក់របស់កសិករ ឬភ្នាក់ងារសុខ ភាពសត្វភូមិពេលប៉ះពាល់សត្វឈឺ ។

រោគសញ្ញា:

- គ្រុនក្តៅ និងមិនស៊ីចំណី
- ហៀរទឹកមាត់ច្រើន
- មានពងដោរនៅ អណ្តាត ចុងច្រមុះ និងបបូរមាត់ ។
- ពងដោរមាននៅលើគល់ក្រចក ចង្កែកជើង ដោះ និង ចង្កែកជើង ។
- កូនគោអាចងាប់ដោយសារការខូតខាតសាច់ដុំបេះដូង ។



រូបភាពទី ១៦៩: ជំរុញអញ្ចាញ



រូបភាពទី ១៧០: ជំរុញអណ្តាត



រូបភាពទី ១៧១: ជំរុញដោះ



រូបភាពទី ១៧២: ជំរុញគល់ក្រចក

ការព្យាបាល:

- ជំងឺអុតក្តាមបង្កឡើងដោយវីរុស ដូចនេះគ្មានថ្នាំដែលមានប្រសិទ្ធភាព ។
- ការចាក់វ៉ាក់សាំងដល់សត្វឈឺគឺមិនមានប្រសិទ្ធភាពឡើយ ។

គោលបំណងនៃការព្យាបាលគឺដើម្បីការពារជំងឺឱកាសនិយមផ្សេងៗ ។ គេត្រូវព្យាបាលដូចខាងក្រោម:

- ចាក់ទ្រីមេតូព្រីមជាមួយស៊ុលហ្វា (TMP+Sulfa) ឬ អុកស៊ីតេត្រាស៊ីត្លីន (OTC) រយៈពេលពី ៥ទៅ៧ ថ្ងៃ
- លាងជំរុញជាមួយនឹងទឹកម្អូរ ឬសាប៊ូ
- បាញ់ថ្នាំសម្លាប់មេរោគជាមួយថ្នាំពណ៌ខៀវដែលមានអុកស៊ីតេត្រាស៊ីត្លីន (Violet de gentiane + OTC) សត្វឈឺមិនអាចដើរ មិនអាចស៊ី និងផឹកទឹកបានឡើយ ដូចនេះត្រូវ:
 - ផ្តល់ស្មៅ និងកន្ទក់
 - ត្រូវចងវ៉ាទុកនៅក្រោមម្លប់ដើម្បីការពារភាពបាត់បង់ជាតិទឹក

វិធានការការពារជំងឺអុតក្តាម

- ការចាក់វ៉ាក់សាំងមានប្រសិទ្ធភាព
- ត្រូវប្រើវ៉ាក់សាំងដែលមានវីរុស ៣ ប្រភេទ (O +A + Asia1)

- ចាក់លើកទី ១ នៅពេលគោមានអាយុ ៤ ខែ លើកទី ២ ធ្វើនៅ ១ ខែ ក្រោយចាក់លើក ទី១ និង ចាក់លើកប្រាំរាល់ ៦ ខែ ឬ ចាក់រ៉ាក់សាំងឡើងវិញ នៅពេលមានជំងឺផ្ទះនៅភូមិជិតខាង។
- នៅពេលមានផ្ទះជំងឺអុតក្តាមនៅភូមិជិតខាងយើងត្រូវចាក់រ៉ាក់សាំងភ្លាម ប្រព័ន្ធភាពសុំកើតឡើងលឿន ដែលអាចការពារសត្វបាន។ យុទ្ធនាការចាក់រ៉ាក់សាំងគួររៀបចំនៅថ្នាក់ភូមិដើម្បីទប់ស្កាត់ការ ការសាយភាយរបស់ជំងឺ ។

រូបភាពទី ១៧៣: សត្វបន្តកន្ទុយគ្នាដើម្បីចាក់រ៉ាក់សាំងអុតក្តាម



- វិធានការជីវសុវត្ថិភាពពិសេសអាចធ្វើបានទេ ព្រោះវិរុសឆ្លងរាលដាលលឿនណាស់ យើងត្រូវរក្សាសត្វនៅ ក្រោមផ្ទះ និងជៀសវាងការប៉ះផ្ទាល់ជាមួយសត្វដទៃទៀត ។

៣. ជំងឺរាក

ការរាកគឺជាការបញ្ចេញលាមកដែលមានទឹក ច្រើនដងក្នុង១ថ្ងៃ លាមកមានសភាពជ្រាយ មិនជាប់គ្នា និងមានក្លិនមិនល្អ។ លាមកមានពណ៌ផ្សេងៗគ្នា ពីពណ៌បៃតងចាស់ រហូតដល់ក្រហមក្រអែម ដោយសារមានលាយឈាមនៅក្នុងលាមក។ ជួនកាលគេមិនអាចឃើញលាមករាកផ្ទាល់ទេ តែគេ អាចឃើញមានស្នាមប្រលាក់លាមករាកនៅជាប់តូទ ឬកន្ទុយ ។

រូបភាពទី ១៧៤: សត្វរាក



រាកដោយគ្មានរោគសញ្ញាផ្សេងទៀត

បង្កឡើងដោយចំណីដូចជា :

- ការប្តូរចំណីលឿនពេក
- ការស៊ីស្មៅខ្លីច្រើនពេក ជាពិសេសពេលដើមរដូវភ្លៀង
- ចំណីសល់យូរមានសភាពជូរជួន ឬដុះផ្សិត (ពោត កន្ទក់)

រូបភាពទី ១៧៥: លាមករាក



ការការពារ

- ផ្តល់នូវស្មៅថ្មីឱ្យសត្វស៊ីបន្តិចម្តងៗ
- យកចំណីដែលប្រឡាក់លាមកឬផ្លូវជួរចេញ

រាកស្តមីរងវៃ :

ជាទូទៅបង្កដោយពពួកព្រូន ។

ព្រូនក្នុងពោះវៀន ឆ្លងចូលពេលសត្វលេបកូនដង្កូវនៅពេលស៊ីស្មៅ ។

រោគសញ្ញា :

- លាមករាកបាញ់ពណ៌បៃតង
- ស្រកទំងន់
- មិនសូវស៊ីចំណី តែមិនគ្រុនក្តៅ
- រោមបះ

រូបភាពទី ១៧៦: សត្វប្រឹងរាក



ព្យាបាល :

- ប្រើថ្នាំដូចជាឡឺវ៉ាមីសូល (Levamisole) ឬអាស់បង់ដាសូល (Albendazole) ជាដើម ។
- ចាក់អ៊ីវែរមិចទិន ១ % (Ivermectine 1%) កំរិតប្រើ ១ សេសេ សំរាប់តោ ៥០ គីឡូក្រាម ចាក់ក្រោមស្បែក ។

រាកស្តមរ៉ុវែលីកូនតោ :

ជារឿយបង្កឡើងដោយកុកស៊ីដ្យូស៊ីស ។

រោគសញ្ញា:

- លាមករាក
- មិនសូវស៊ីចំណី និងស្រែកទំងន់ ហើយជាទូទៅស្លុម
- កន្ទុយ និងជើងក្រោយប្រលាក់លាមកពណ៌ខ្មៅស្អិតជាប់តូច
- ក្នុងករណីធ្ងន់ធ្ងរលាមកមានលាយឈាម និងសំបោរ
- ពេលជុះកូនគោខំប្រឹងខ្លាំង

ការព្យាបាល:

- ស៊ុលហ្វា ៣៣ (Sulfa 33)

រូបភាពទី ១៧៧: លាមករាកជាប់នឹងកូន



រាកស្លមរ៉ាំវៃ និងស្លេកស្លាំង:

មូលហេតុចម្បងគឺដង្កូវផ្លែមី ។

រោគសញ្ញា: នៅពេលព្រួនចូលទៅដល់បំពង់ទឹកប្រមាត់ វាធ្វើឱ្យស្ទះបំពង់ទឹកប្រមាត់ និងខូចថ្លើម។

រោគសញ្ញាមាន:

- រាករ៉ាំវៃ
- ស្រែកទំងន់ និងស្លុមកំព្រឹង
- ស្លេកស្លាំង
- ហើមថ្កាម



ការព្យាបាល:

រូបភាពទី ១៧៨: លាមករាកខ្មៅមានលាយសំបោរ

ប្រើថ្នាំ ដូវេនិច (Dovenix) ឬអាស់បង់ដាសូល (Albendazole) ។

រាកលើកូនគោកំពុងបៅដោះ

ជារឿយៗវាបង្កឡើងដោយបាក់តេរីអិកូលី (E. Coli) កូនគោឆ្លងបាក់តេរីតាមទងដ្ទិត ឬ នៅពេលវាបៅ ។

រោគសញ្ញា:

- លាមករាកមានពណ៌ស-លឿង

រូបភាពទី ១៧៩: រាកពណ៌លឿង



- កូនគោចាប់ផ្ដើមចុះខ្សោយខ្លាំង និងលែងបៅ
- មេរោគបង្កជំងឺនៅទងទ្រូត និងសន្លាក់ និងអាចឆ្លងចូលក្នុងឈាម

ការព្យាបាល:

- ប្រើអង់ទីប៊ីយូទិកដូចជា កូលីស្ទីន (Colistin) ឬ ទ្រីមេតូព្រីមជាមួយស៊ុលហ្វា (TMP + Sulfa) ឬអង់រ៉ូហ្វ្លុកសាក់ស៊ីន (Enrofloxacin)
- កុំឱ្យកូនបៅ
- ឱ្យផឹកទឹកដែលមាន ស្ករ ៦ ស្លាបព្រាការហ្វេ និង អំបិលកន្លះ ស្លាបព្រាការហ្វេ លាយជាមួយ ទឹកស្អាតក្ដៅ ឧណ្ហ១ ១ លីត្រ ។

ការការពារ:

- ត្រូវឱ្យកូនគោបៅទឹកដោះដំបូងឱ្យបានគ្រប់គ្រាន់ ជាពិសេសចន្លោះពីកើតរហូតដល់ ៦ ម៉ោង ។

រាក និងមានរោគសញ្ញាធ្ងន់ធ្ងរផ្សេងទៀត

នៅពេលមានរោគសញ្ញាធ្ងន់ធ្ងរផ្សេងទៀតកើតមានជាមួយរាកយើងគួរសង្ស័យលើរាកបង្កដោយសារធុំណេឡា ។

រោគសញ្ញា:

- ត្រូវក្ដៅ (កំដៅពី ៤០ -៤១ អង្សាសេ)
- សត្វខ្សោយខ្លាំង និងមិនស៊ីចំណី
- រាកធ្ងន់ធ្ងរ និងមានក្លិនស្អុយអាសោច រាវ និងមានលាយឈាម ឬសំបោរ



រូបភាពទី ១៨០: ត្រូវឱ្យកូនគោបៅទឹកដោះដំបូង

រូបភាពទី ១៨១: រាកមានលាយឈាម និងក្លិនស្អុយ



• ចំពោះកូនគោរោគសញ្ញាមានភាពធ្ងន់ធ្ងរ ហើយអាចងាប់នៅចន្លោះពេលពី ២ទៅ៣ ថ្ងៃ
ការព្យាបាល:

- មានការលំបាកខ្លាំងព្រោះបាក់តេរីសាល់ម៉ូណេឡាមានភាពធ្ងន់ និងអង់ទីប៊ីយ៉ូទិកផ្សេងៗ (កុំប្រើថ្នាំអុកស៊ីតេត្រាស៊ីគ្លីន) ។
- ត្រូវប្រើថ្នាំ ទ្រីមេតូត្រីមជាមួយស៊ុលហ្វា (TMP + Sulfa) ឬ អង់រ៉ូហ្វ្លុកសាក់ស៊ីន (Enrofloxacin) ។
- ប្រើយ៉ាងតិច ៦ ថ្ងៃ ។

៤. ហើមពោះ:

បញ្ហាហើមពោះគឺជាការបំពង់នៅផ្នែកពោះ ហើយគេអាចសំគាល់ឃើញមានការហើមនៅពោះខាងឆ្វេង ។ គោមិនអាចកើ បញ្ចេញខ្យល់ដែលមាននៅក្នុងពោះធំ ។

រោគសញ្ញា:

- បើគោរពោះគោ នោះគេដឹងថាវាមានខុស្នឹងនៅខាងក្នុង
- គោលែងទំពារអៀង
- ពោះធើរកសង្កត់ទៅលើសន្ទះទ្រូង ជាហេតុធ្វើឱ្យគោពិបាកដកដង្ហើម
- កំដៅខ្លួនមានសភាពធម្មតា

ការស្ទង់វត្តផ្សេងៗ

- វត្តផ្សេងៗតែងតែបង្កឱ្យមានការស្ទង់នៅបំពង់អាហារ ដូចជាស្នូលពោត និង ផ្លែឈើ ជាដើម
- បសុពេទ្យត្រូវធ្វើការស្ទាបនៅដើមក និងបំពង់អាហារ

ការព្យាបាល:

- ពេទ្យសត្វត្រូវព្យាយាមលូកយកដុំ ឬចំណីដែលស្ទះចេញ

- ករណីហើមធ្ងន់ធ្ងរ ត្រូវប្រើត្រួតការ (Trocar) ចាក់ទំលុះ ពោះធំ ដើម្បីបន្ថយខ្យល់
- ត្រូវចាក់អង់ទីប៊ីយូទិក ដើម្បីការពារកុំឱ្យរលាកភ្នាសស្មើនោះ



រូបភាពទី ១៨២: ទឹកនៃដៃលើត្រូវចាក់ត្រួតការ



រូបភាពទី ១៨៣: ការចាក់ត្រួតការ

ស្មៅខ្លឹសើម

- បញ្ហាហើមពោះនេះអាចកើតមានឡើងភ្លាមៗ ជាពិសេសពេលសត្វស៊ីនៅលើវាលស្មៅសើម នាពេលព្រលឹម ។
- សត្វស៊ីស្មៅខ្លឹមច្រើនពេកនាដើមរដូវភ្លៀង រូបភាពទី ១៨៤: ទុកបំពង់ត្រួតការដើម្បីឱ្យឱ្យខ្យល់ចេញ
- អាចបណ្តាលឱ្យសត្វងាប់ភ្លាមៗ



រូបភាពទី ១៨៥: ដើមរដូវវស្សា គោឃ្មានខ្លាំង និងប្រឹងស៊ីស្មៅខ្លឹម



ការការពារ :

- កុំឱ្យសត្វដែលឃ្មានចំណីខ្លាំង ស៊ីតាមចំណង់នៅវាលស្មៅខ្លឹម

ការព្យាបាល :

- បញ្ជូកប្រេងអាពី ៣០០ ទៅ ៥០០ ម.ល

ពុលអ៊ុយរ៉េ

- ការហើមពោះកើតឡើងដោយសារគោវាលិតនូវអ៊ុយរ៉េដែលមានសល់ក្នុងបារី

- ជ្រូកស្រូវស្រែក្រីវើរណាមួយដែលមានស្រូវស្រែក្រីវើរណាមួយ
- (Anaplasma) ហើយវាអាចផ្ទេរជំងឺនេះទៅសត្វដទៃទៀតបាន
- ឬជាមធ្យមនៃជំងឺនេះ ឬជាមធ្យមនៃជំងឺនេះ ឬជាមធ្យមនៃជំងឺនេះ
- ឬជាមធ្យមនៃជំងឺនេះ ឬជាមធ្យមនៃជំងឺនេះ ឬជាមធ្យមនៃជំងឺនេះ



រូបភាព : រូប១៦ ត្រីកូណូសូម

១. ឬជាមធ្យមនៃជំងឺនេះ ឬជាមធ្យមនៃជំងឺនេះ ឬជាមធ្យមនៃជំងឺនេះ

១.១ ជំងឺស្រូវស្រែក្រីវើរ

ឬជាមធ្យមនៃជំងឺនេះ ឬជាមធ្យមនៃជំងឺនេះ ឬជាមធ្យមនៃជំងឺនេះ

: ឬជាមធ្យមនៃជំងឺនេះ

ឬជាមធ្យមនៃជំងឺនេះ ឬជាមធ្យមនៃជំងឺនេះ ឬជាមធ្យមនៃជំងឺនេះ

ឬជាមធ្យមនៃជំងឺនេះ ឬជាមធ្យមនៃជំងឺនេះ ឬជាមធ្យមនៃជំងឺនេះ

ឬជាមធ្យមនៃជំងឺនេះ ឬជាមធ្យមនៃជំងឺនេះ ឬជាមធ្យមនៃជំងឺនេះ

: ឬជាមធ្យមនៃជំងឺនេះ



រូបភាព ១៧ រូប១៧ រូប១៧ រូប១៧
 ឬជាមធ្យមនៃជំងឺនេះ ឬជាមធ្យមនៃជំងឺនេះ ឬជាមធ្យមនៃជំងឺនេះ
 ឬជាមធ្យមនៃជំងឺនេះ ឬជាមធ្យមនៃជំងឺនេះ ឬជាមធ្យមនៃជំងឺនេះ
 រូបភាព : រូប១៦ ត្រីកូណូសូម

១. ឬជាមធ្យមនៃជំងឺនេះ ឬជាមធ្យមនៃជំងឺនេះ ឬជាមធ្យមនៃជំងឺនេះ

ឬជាមធ្យមនៃជំងឺនេះ ឬជាមធ្យមនៃជំងឺនេះ ឬជាមធ្យមនៃជំងឺនេះ

ការព្យាបាល :

- ត្រូវឱ្យគោធិកទឹកឱ្យបានគ្រប់គ្រាន់
- ត្រូវព្យាបាលជំងឺដែលបណ្តាលឱ្យក្បៀន ដើម្បីចាប់ផ្តើមឱ្យសត្វស៊ីចំណីឡើងវិញ ។

៦. ការខូចថ្លើម

ថ្លើមមានតួនាទីសំខាន់ធ្វើឱ្យសត្វមានសុខភាពល្អ និងចាំបាច់ជួយក្នុងការរំលាយអាហារ ។

ថ្លើមអាចត្រូវបំផ្លាញដោយ:

- ដង្កូវថ្លើម

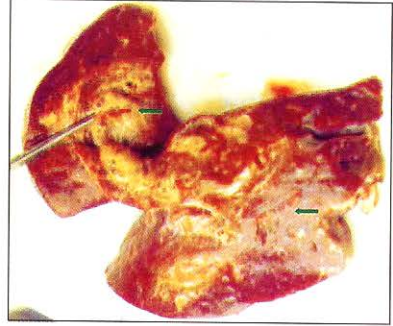

រូបភាពទី ១៨៨: ថ្លើមខូចដោយសារដង្កូវថ្លើម

- ការពុល ដោយសារប្រើអ៊ីវេមីចេទិន (Ivermectin) លើសកំរិត
- ជំងឺបង្កដោយបរាសិតក្នុងលាមកដូចជា ទ្រីប៉ាណូសូម៉ា (Trypanosoma) និងបាបេស្យា (Babesia)
- ជំងឺឆ្លងរ៉ាំរ៉ៃដូចជា លាសដោះ និងរលាកសួនជាដើម

រោគសញ្ញាលើការរំលាយអាហារដែលបង្កដោយដង្កូវថ្លើមមាន:

- មិនស៊ីចំណី
- ខាន់ល្បឿង
- ជួនកាលក្បៀន-ជួនកាលរាក

ការងាយទទួលរងដោយពន្លឺព្រះអាទិត្យ

បញ្ហានេះគេតែងតែជួបប្រទះនៅប្រទេសកម្ពុជា វាបង្កឡើងដោយសារថ្លើមមិនអាចបំបែកក្លរូប៊ីលដែលមាននៅក្នុងរុក្ខជាតិ ជាហេតុធ្វើឱ្យកើនឡើងនូវសារធាតុគីមី ដែលធ្វើឱ្យសត្វងាយទទួលរងប៉ះពាល់ដោយពន្លឺថ្ងៃព្រះអាទិត្យ ។

រោគសញ្ញា:

នៅពេលគោក្របី ត្រូវពន្លឺព្រះអាទិត្យធ្វើឱ្យលេចចេញនូវរោគសញ្ញាដូចជា :

- ដំបៅស្បែក
- ស្នាមបែកប្រេះ និងហូរឈាម

រូបភាពទី ១៨៩: ដំបៅនៅលើស្បែក



ការព្យាបាល:

- ចងគោទុកនៅក្រោមម្លប់
- ទប់ស្កាត់សត្វល្អិត ដែលបង្កឱ្យរមាស់ ឬរលាកស្បែក
- ដើម្បីការពារកុំឱ្យដំបៅរីក ត្រូវចាក់អង់ទីប៊ីយ៉ូទិក ដូចជា អាម៉ុកសិលីន ឬអុកស៊ីតេត្រាស៊ីគ្លីន (Amoxillin or OTC)
- ព្យាបាលបញ្ហាថ្លើម

គោលការណ៍នៃការព្យាបាលថ្លើម:

- ប្រើថ្នាំដែលមានសកម្មភាពជួយជំរុញការបញ្ចេញទឹកប្រមាត់ ដូចជា អេប៉ាតុល Hepatol (Coophavet)
- វីតាមីនបេកាំប្លេ (B-complex) ជួយគាំទ្រដល់មុខងាររបស់ថ្លើម
- ឱសថដែលមានសមាសធាតុ ឌីអិល-មេត្យូនីន អ៊ីណូស៊ីតុល និង វីតាមីនអ៊ី (DL.Methionine + Inositol + Vit E)
- ផ្តល់ចំណីឱ្យបានត្រឹមត្រូវ ដើម្បីឱ្យពោះធំដំណើរការសមស្រប ដោយផ្តល់នូវថាមពល និង ប្រូតេអ៊ីន គ្រប់គ្រាន់
- សត្វមានជំងឺថ្លើមត្រូវការចំណាយពេលយូរក្នុងការព្យាបាលឱ្យជាសះស្បើយ

៨. បញ្ហា និងជំងឺលើការបន្តពូជ

ចំណូលរបស់កសិករវាឱ្យភ្ជាប់ទៅនឹងការលក់សត្វក្មេងៗ ។ ជីវភាពប្រាក់ចំណូលរបស់កសិករ នឹងថយចុះ ប្រសិនបើមានសុខភាពមិនល្អ និង ចន្លោះពេលពីកើតកូនមួយ ទៅកូនមួយទៀតមានរយៈពេលយូរ ។ យើងគួរចងចាំថាបញ្ហាការបន្តពូជវាទាក់ទងជាសំខាន់ទៅនឹងគុណភាពរបស់ចំណី ។

១. បញ្ហាមិនរកឈ្មោល

ការមិនរកឈ្មោលមានន័យថាមេគោ (មិនដើម) មិនត្រូវការបា។ ការមិនរកឈ្មោលនៅដំណាក់កាលដំបូងនៃការ បំបៅដោះជាការធម្មតា។

មូលហេតុ

ភាពមិនប្រក្រតីមួយចំនួនធ្វើឱ្យសត្វមិនរកឈ្មោលយូរ ក្នុងករណីនេះយើងអាចនិយាយបានថា សត្វអា (មិនមានការបង្កកំណើត) ដូចជា:

- បញ្ហារលាកស្បូន
- បញ្ហាមានគីសនៅលើអូវែរ

ប៉ុន្តែ នៅកម្ពុជាយើង ៩០ % នៃការក្រវកឈ្មោលក្នុងរយៈពេលយូរ បណ្តាលមកពីស្ថានភាពដងខ្លួនមិនល្អ (ស្តម្ភស្តាំង) ។

រូបភាពទី ១៩០: គោនេះត្រូវសង្គ្រោះជាមុនសិន វាមិនអាចបង្កើតកូនបានទេ



ការព្យាបាល:

- បើមេគោមានសភាពធម្មតា យើងត្រូវព្យាបាលគីសនៃអង្គល្បឿង (Luteal Cysts) ដោយចាក់ប្រូស្តាគ្លង់ឌីន ដូចជាលុយតាលីស (Lutalyse) ៥ ម.ល ដើម្បីជំរុញការរកឈ្មោល ពី ៣ ទៅ ៥ ថ្ងៃ ក្រោយ ។
- បើមានការធម្មតាដំបូង សូមអានជំពូកស្តីពីការហូរខ្លុះតាមទ្វារបន្តពូជ
- ក្រផ្តាច់ដោះកូនគោ (លើសពី ៦ខែ) កើតមានច្រើននៅកម្ពុជា ហើយវាបណ្តាលឱ្យគោស្តមខ្លាំង ព្រោះគោបានប្រើចំណីបម្រុងក្នុងរាងកាយដើម្បីផលិតទឹកដោះ ។

រូបភាពទី ១៩១: កូនគោមានអាយុច្រើនហើយមិនគួរឱ្យវាបៅទៀតទេ



- ខ្វះសារធាតុចិញ្ចឹមគ្រប់មុខ៖ ក្នុងករណីនេះ ជាដំបូងយើងត្រូវផ្តល់ចំណីឱ្យបានគ្រប់គ្រាន់
 - ✓ ផ្តល់ចំបើងផ្កាប់ជាមួយអ៊ុយរ៉េ ដើម្បីជួយអ៊ិនប្រូតេអ៊ីន
 - ✓ ផ្តល់បន្ថែមនូវស្លឹកដំឡូងមីស្ទូតរួមជាមួយស្មៅដែលមាន គុណភាពល្អ (ស្តេចស្មៅ នេពៀ ជាដើម)
 - ✓ ផ្តល់បន្ថែមនូវចំណីសំរេចផ្សំដោយខ្លួនឯង ឬពិទីផ្សារ
 - ✓ ចាក់វីតាមីនចំរុះ ADE ជាប្រចាំ

២. ការរកឈ្មោលឡើងវិញ

មេគោរកឈ្មោលធម្មតានៅ (រៀងរាល់ ៣អាទិត្យ) តែបង្កាត់រួចមិនជាប់ ឬមិនងើម ។

មូលហេតុសំខាន់ៗ៖

- រលាកស្បូន៖ គឺជាការឆ្លងរោគមិនជាក់លាក់មួយ បង្កឡើងដោយការជ្រាតចូលរបស់ពាក់ឆើ ទៅក្នុងស្បូន ក្រោយពេលកើតកូនភ្លាម ដែលបណ្តាលឱ្យអំប្រើយ៉ុងបង្កកំណើតមិនអាចចូត លាស់បានល្អក្នុងស្បូនបាន ។

រូបភាពទី ១៩២: មេគោទើបកូនហើយត្រូវចងនៅ កន្លែងស្អាតជៀសវាងការជ្រាត ចូលរបស់មេរោគ



- គោបានមិនអាចបន្តពូជបាន ឬ អា

ការព្យាបាល៖

- រលាកស្បូន (Endometritis) :
 - ✓ ចាក់ប្រូស្តាគ្លុងឌីន ដូចជាលុយតាលីស (Lutalyse) ៥ ម.ល ដោយចាក់ ២ ដង ហើយ ការចាក់លើកទី ២ ធ្វើនៅ ១១-១៤ ថ្ងៃក្រោយលើកទី ១
 - ✓ ចាក់អង់ទីប៊ីយូទិក ដូចជា តេត្រាស៊ីក្លីន (Tetracycline) ឬទីទ្វីស៊ីន (Tylosin) ៥ ថ្ងៃជាប់គ្នា
- បាមាសបញ្ហា៖ នៅពេលម្ចាស់សត្វប្រឈមមុខនឹងបញ្ហាដាក់មិនជាប់នេះជាញឹកញាប់ ហើយ អាចកំណត់ថា គោបាមាសនេះអា និងមិនត្រូវប្រើបាមាសនេះទៀតឡើយ ។



រូបភាពទី ១៩៣: ទោះបីគោបាពេលមើលទៅល្អ ក៏អាចធ្វើឱ្យមេគោរកឈ្មោលឡើងវិញបានដែរ ប្រសិនបើ ទឹកកាមរបស់វាមិនអាចបង្កកំណើត បន្ទាប់ពីមានជំងឺពី ២ទៅ ៣ អាទិត្យ

៣. ការហូរខ្លុះតាមប្រដាប់បន្តពូជ

វាជាការហូរចេញមក ក្រៅតាមយោនីនូវខ្លុះ ឬសំបោរ។ ការហូរទឹកពណ៌សថ្លា នៅពេលរក ឈ្មោលឬ បន្ទាប់ពីកើតកូនរួច ជាលក្ខណៈធម្មតារបស់មេគោ។



រូបភាពទី ១៩៤: ហូរទឹកថ្លាចេញតាមយោនីពេលរកឈ្មោល និងបន្ទាប់កើតកូនជាការធម្មតា

ប៉ុន្តែពេលខ្លះយើងអាចសង្កេតឃើញខ្លុះហូរចេញមកក្រៅ ដែលជាទូទៅគឺបណ្តាលមកពីការជ្រាតចូល របស់មេរោគ ទៅក្នុងស្បូន ហើយបង្កជាជំងឺរលាកស្បូន:

- ស្បូនល្អធម្មតា គឺស្អាត និងគ្មានមេរោគ
- ក្រោយពេលកើត ស្បូនឆ្លងមេរោគជាច្រើនចូលតាមផ្លូវបន្តពូជ ប៉ុន្តែជាធម្មតា ពី២ ទៅ៣ ថ្ងៃក្រោយ ស្បូនអាចកំចាត់មេរោគ និងធ្វើការការពារការឆ្លងរោគផ្សេងៗ។
- ប៉ុន្តែពេលខ្លះ ការឆ្លងនៅតែមាន ហើយបាក់តេរីធ្វើការលូតលាស់ ព្រោះស្បូនមិនអាចសម្លាប់ បាក់តេរីបាន ដោយសារបញ្ហាផ្សេងៗដូចជា សុកមិនឆ្លាក់ អ័រម៉ូនដំណើរការខុសប្រក្រតី ជាដើម។ មូលហេតុនេះ បណ្តាលឱ្យមានខ្លុះហូរចេញមកក្រៅតាមយោនី។

រូបភាពទី ១៩៥: ការបន្តហូរខ្លះតាមយោនី
ដោយសារមេរោគជ្រាតចូល



ការព្យាបាល:

- ចាក់ប្រូស្តាគ្លង់ឌីន ដូចជាលុយតា លីស (Lutalyse) ៥ សេសេ ដោយចាក់ ២ ដង ហើយចាក់លើកទី ២ ធ្វើនៅ ១១-១៤ ថ្ងៃ ក្រោយលើកទី ១
- ចាក់អង់ទីប៊ីយូទិក ដូចជា តេត្រាស៊ីក្លីន ១១៩ មេកាធរយចលិន ឬទីឡូស៊ីន (Tylosin) ៥ ថ្ងៃជាប់គ្នា
- មិនគួរលាងស្បូនជាមួយសូលុយស្យុងអ៊ីយ៉ូឌីន ឬពែម៉ង់កាណាត ព្រោះវាធ្វើឱ្យក្រហាយប្តូរលាក់ និងបរិមាណទឹកច្រើនធ្វើឱ្យស្បូនមិនរួញមករកភាពងើមវិញ ។

ការការពារ:

សត្វប្រឈមមុខនឹងបញ្ហារលាកស្បូននេះ ជាពិសេសនៅពេលមានបញ្ហាមួយចំនួនក្នុងពេលកើតកូន ដូចជា ជួយទាញយកកូនចេញពេលកើតកូន សុកមិនឆ្លាក់ និង លាសដោះបន្ទាប់ពីកើតកូន។ ដើម្បីជៀសវាងបញ្ហានេះ យើងត្រូវចាក់ ប្រូស្តាគ្លង់ឌីន (Prostaglandin) មួយដង ក្រោយពេលកើតកូនបាន ២៤ ម៉ោង ហើយត្រូវចាក់ ម្តងទៀត នៅ ២ សប្តាហ៍ក្រោយ ។

៤. ការរលូត

ការរលូតគឺមេគោបញ្ចេញកូនចេញមកក្រៅមុនដល់ពេលត្រូវកើត ។ កូនគោមិនអាចរស់បានទេ។ ការរលូតអាចកើតដោយគ្រោះថ្នាក់ផ្សេងៗដូចជា ជល់គ្នា ឬដួល ប៉ុន្តែជាធម្មតាការរលូតបណ្តាលមកពីជំងឺឆ្លង ។ ជំងឺបង្កដោយប្រូសេឡូស (Brucellosis) ជំងឺនេះបង្ហាញរោគសញ្ញាតែមួយគត់គឺសត្វរលូត ។



រូបភាពទី ១៩៦: យកកូនដែលងាប់ចេញពីមេ

- សត្វឆ្លងជំងឺនេះដោយសារការលេបចូលនូវបាក់តេរី ដោយគេឃើញមានវត្តមាននៃបាក់តេរីលើសលុបនៅក្នុងកូនរលូត ភ្នាសស្តើង ឬទឹកអិលដែលខ្លះហូរចេញពីស្បូន ។
- ពេលបាក់តេរីចេញមកមជ្ឈដ្ឋានខាងក្រៅវាអាចធ្វើការ ចំលងទៅមនុស្ស ហើយបង្កជាបញ្ហាធ្ងន់ធ្ងរ ដែលគេឱ្យឈ្មោះថាគ្រុនក្តៅព្យាកញ្ជ័រ ។

ការធ្វើរោគវិនិច្ឆ័យត្រូវធ្វើដោយយកសំណាកឈាមមកវិភាគនូវ វិទ្យាស្ថានជាតិស្រាវជ្រាវបសុព្យាបាល ។ ជំងឺនេះមិនកើតមានជាទូទៅនៅកម្ពុជាទេ ។

រូបភាពទី ១៩៧: ការប្រមូលសំណាកឈាមពីមេគោដែលរលូតមានសារៈសំខាន់ ដើម្បីស្វែងរកការឆ្លងរាលដាល ជំងឺប្រិសេឡូស៊ីសនៅក្នុងប្រទេសកម្ពុជា



ការព្យាបាល: ប្រើអុកស៊ីតេត្រាស៊ីក្លីន (OTC) ឬយកលូចាក់ក្តីរតេត្រាស៊ីក្លីន (Chlortetracycline) រយៈពេល ២ សប្តាហ៍ ។

ជំងឺបង្កដោយឡីបតូស្ទីរីស (Leptospirosis)

សត្វកកេរ (កណ្តុរ) គឺជាអ្នកផ្ទុកមេរោគឡីបតូស្ទីរីស ហើយធ្វើការចម្លងមកសត្វតាមរយៈទឹកនោមរបស់វា ។ គោក្របីអាចនឆ្លងជំងឺនេះតាមរយៈការផឹកទឹកដែលមានមេរោគ ។

រូបភាពទី ១៩៨: គោផឹកទឹកដែលមានមេរោគ

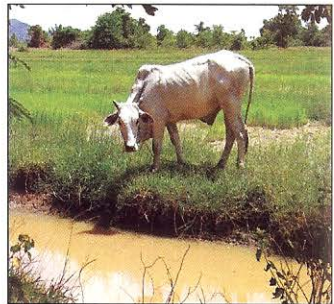

រោគសញ្ញា :

- រលូតកូន ជាពិសេសលើមេគោក្មេង
- កូនងាប់ក្នុងពោះ ឬកូនកើតមិនគ្រប់ខែ ឬកូនកើតមកខ្សោយ
- ចំពោះកូនគោ : មានរោគសញ្ញាគ្រុនក្តៅ មិនស៊ីចំណី ពិបាកដកដង្ហើម រោគលឿង នោមឈាម និង ស្លេកស្លាំង

រូបភាពទី ១៩៦: យកកូនដែលងាប់ចេញពីមេ

ការព្យាបាល :

- ប្រើតេត្រាស៊ីក្លីន (Tetracycline)
- ប៉ង់ស្លីប ឬបេនី ឌីអេចអេស (PENI DHS)

ជំងឺបង្កដោយសារសាល់ម៉ូនេឡូស (Salmonellosis)

រោគសញ្ញា:

- រលូតកូន
- បន្ទាប់ពីរលូតសុកមានសភាពហើម និងមានពណ៌លឿង

រូបភាពទី ១៩៩: កូនគោរលូតដោយសារសាល់ម៉ូនេឡូស

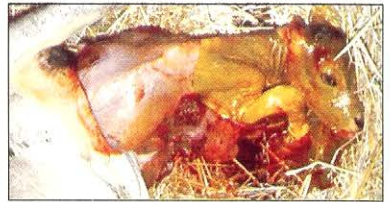

- រោគសញ្ញាធម្មតាផ្សេងទៀតរួមមាន មេរោគក្នុងឈាម គ្រុនក្តៅខ្លាំង និងរាកមូល

ការព្យាបាល:

- ប្រើទ្រីមមេត្រីមជាមួយស៊ុលហ្វា (TMP+Sulfa)
- ប្រើ អង់រ៉ូហ្វ្លុកសាក់ស៊ីន (Enrofloxacin) ប្រសិនបើមានមេរោគក្នុងឈាម

៥. បញ្ហាលំបាកកើតកូន

នៅប្រទេសកម្ពុជា គេកំរើញកូនគោកើតមកធំពេកណាស់ តែពេលខ្លះគេត្រូវជួយបង្កើតព្រោះ កូនអាចកើត មកស្ថិតនៅទីតាំងខុសប្រក្រតី។ ប៉ុន្តែគម្រោង ចិញ្ចឹមសត្វកម្ពុជាសហគមន៍អឺរ៉ុបមានកម្មវិធី កែលំអរពូជគោតាមរយៈការបង្កាត់សិប្បនិម្មិត ដោយនាំយកទឹកកាយគោបរទេសដែលមានមាឌធំ មកបង្កាត់ ជាមួយពូជគោក្នុងស្រុកដែល មានមាឌតូច ដូច្នេះកូនដែលកើតមកនឹងមានមាឌធំដែរ ដែលយើងចាំ បាច់ត្រូវការជំនួយពេលកើតកូន ។

រូបភាពទី ២០០: កូនគោទើបនឹងកើតមានទម្ងន់លើស
២០គក្រ: កូនគោបង្កាត់សិប្បនិម្មិតដោយប្រើទឹកកាយពូជ
គោសាន់តាហ្គីទ្រូឌីស



ជាធម្មតាគោកើតកូនរួចរាល់ចំណាយរយៈពេល ២ ម៉ោង ក្រោយពេលបែកទឹកភ្លោះ។ ប្រសិនបើ រយៈពេលលើសពីនេះ យើងត្រូវតាមដាន និងកំណត់បញ្ហាឱ្យបានច្បាស់លាស់។

ដំណាក់កាលកើតកូនធម្មតា:



រូបភាពទី ២០១: ចង់ទឹកភ្លោះចេញមកក្រៅ ហើយបែក



រូបភាពទី ២០២: ក្បាលចេញមកមុន



រូបភាពទី ២០៣: ការកន្ត្រាក់ចុងក្រោយ



រូបភាពទី ២០៤: មេគោលិកកូនភ្លាមៗបន្ទាប់ពីកើត

បញ្ហាច្រើនជួបប្រទះ

កូនក្នុងស្បូនដែលមានទីតាំងធម្មតាគឺជើងមុខហុចទៅមុខ ទាំង ២ ហើយផ្នែកខាងស្តាំលើកឡើងរួម ជាមួយចង្កា ផ្នែក លើជើងមុខ។ តែជួនកាលកូនគោបង្វិលចូលមកផ្លូវបង្កើតក្នុងទីតាំងខុសប្រក្រតី ដូចជា:

- បញ្ជាស់ ឬគូទមកមុន (រូបភាពទី ២២១)
- ជើងមុខ ១ ឬ ២ បត់ (រូបភាពទី ២២២)
- ក្បាលបត់ទៅក្រោយ (រូបភាពទី ២២៣)

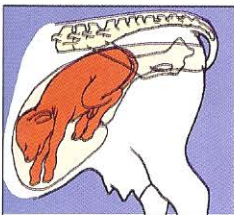

រូបភាពទី ២០៥

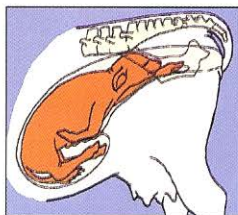

រូបភាពទី ២០៦

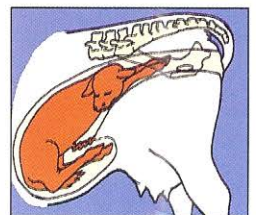

រូបភាពទី ២០៧

ការតាមដានរកបញ្ហា

យើងត្រូវសំអាតដៃ (កាត់ ក្រចកដៃ) ហើយត្រូវលូកដៃថ្មីម្តងៗតាមរន្ធកូន ដើម្បីឱ្យដឹងច្បាស់ពី :

- សភាពរបស់កូនគោ ងាប់ ឬរស់ ដោយចុចអណ្តាត កូនគោ ហើយប្រសិនបើនៅរស់ កូនគោនឹងប្រឹង ទាញអណ្តាតចូលវិញ
- សភាពក្បាល ឬកូនចេញមកមុន
- ទីតាំងរបស់ជើង

ការជួយនៅពេលកើតកូន

- ទាញជើងដាក់ឱ្យត្រូវទីតាំង
- ប្រើខ្សែចងជើងមុខលើក្រចក
- ទាញខ្សែដើម្បីយកកូនចេញ

រូបភាពទី ២០៨: ប្រើខ្សែដើម្បីទាញកូនគោចេញមកក្រៅ



ការជួយបន្ទាប់ពីកើតកូនលំបាក

- ជូតសំអាតទឹកអំបិល នៅមាត់ និងបំពង់ក
- ជួយសំរួលឱ្យកូនគោដកដង្ហើម ដោយជូតវាឱ្យស្ងួត យកចំបើងចាក់ត្បាលក្នុងរន្ធច្រមុះ ឬដាក់វាផ្ទៀងសំយ៉ុងក្បាលចុះក្រោម ហើយទះវាថ្មីម្តងៗ

រូបភាពទី ២០៩: សំអាតកូនគោដែលទើបនឹងកើត



- សំអាត និងសម្លាប់មេរោគនៅទងផ្លិត ដោយប្រើទឹកអុយ៉ូឌីន
- ប្រសិនបើមេមិនព្រមលិត ត្រូវយកអំបិលមកជូតលើខ្លួនកូនវា

- ពិនិត្យមើលលើការបោទឹកដោះដំបូង ។

រូបភាពទី ២១០: ឱកូនគោបោទឹកដោះដំបូង



៦. បញ្ហាសុកធ្លាក់មិនអស់

ប្រសិនបើសុកមិនធ្លាក់ក្នុងរយៈពេល ២៤ ម៉ោងក្រោយពេលកើត នោះនឹងអាចបណ្តាលឱ្យមាន បញ្ហាដូចជា ស្បូនមិនរួញទៅរកសភាពដើម និងការឆ្លងមេរោគលើស្បូន។ ប្រសិនបើក្នុងរយៈពេល២៤ ម៉ោង ក្រោយពេលកើត យើងគួរទាញយកផ្នែកធំនៃសុកចេញ ដែលអាចធ្វើទៅបាន តែយើងមិនគួរ លូកដៃ ទាញយកសុកខាងក្នុងទាំងអស់ ចេញនោះទេ ។

រូបភាពទី ២១១: បាយកសុកចេញ បើវាមិនធ្លាក់បន្ទាប់ ពីកូនកើតបាន ២៤ម៉ោងហើយ



ការព្យាបាល :

- ចាក់អង់ទីប៊ីយ៉ូទិក តេត្រាស៊ីគ្លីន (Tetracycline)
- ចាក់ប្រូស្តាគ្លីនឌីន ដូចជាលុយតាលីស (Lutalyse) ៥ ម.ល និង ត្រូវចាក់លើកទី ២ នៅ ១៥

ថ្ងៃ ក្រោយទៀត ។

៧. ស្បូនស្រុត

ស្បូនស្រុត គឺមានន័យថាស្បូនល្បឿនចេញមកក្រៅ ។

វិធានការបន្ទាន់ត្រូវធ្វើ:

- យកសុកនៅសល់ចេញ ហើយលាងសំអាតស្បូន

រូបភាពទី ២១២: ស្បែកស្រុត



- ពេលរុញស្បែកចូលខាងក្នុងត្រូវទីតាំងល្អហើយ ត្រូវចាក់ អុកស៊ីតុកស៊ីន ៤០ អុយអ៊ី (៤ ម.ល)
- ដេរទ្វារបន្តពូជដោយអំបោះមាំ ហើយទុករយៈពេល ៣ ថ្ងៃ

រូបភាពទី ២១៣: ដេរទ្វារដើម្បីកុំឱ្យស្បែកចេញមក ក្រៅទៀតបន្ទាប់ពីការរុញបញ្ចូល



- ចាក់អង់ទីប៊ីយ៉ូទិក តេត្រាស៊ីគ្លីន (Tetracycline) រយៈពេល ៣ ថ្ងៃ

ឈ. ជំងឺលាសដោះ

ជំងឺលាសដោះ គឺជាការឆ្លងជំងឺលើកន្សោមដោះ ដែលបង្កឡើងដោយបាក់តេរី ។

- មេរោគចូលតាមរយៈមុខរបួស ឬរន្ធដោះ

រូបភាពទី ២១៤: កន្លែងដែលមេរោគជ្រាតចូល តាមមុខរបួស ឬរន្ធដោះ

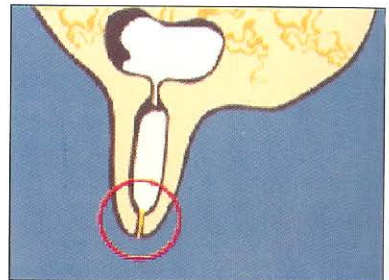

ក្នុងករណីកើតជំងឺលាសដោះធ្វើឱ្យ:

- ផលិតផលទឹកដោះថយចុះយ៉ាងខ្លាំង ។ ទឹកដោះមានគុណភាពអន់ និង មានមេរោគ ធ្វើឱ្យកូនគោរាកធ្ងន់ធ្ងរ

រូបភាពទី ២១៥: ពេលកន្សោមដោះមិនផលិត
ទឹកដោះ កូនគោឃ្នាន និងចុះ
ខ្សោយយ៉ាងល្បឿន



រោគសញ្ញា:

បរិមាណទឹកដោះថយចុះ ធ្វើឱ្យកូនគោព្យាយាមបៅដោយសារឃ្នាន

រូបភាពទី ២១៦: ចាំបាច់ត្រូវស្តាប់កន្សោមដោះ
ដើម្បីដឹងថាមេគោកើតជំងឺ
លាសដោះឬអត់



ទឹកដោះមិនល្អមានពណ៌ខ្ពស់ពីធម្មតា (ពណ៌លឿង)

រូបភាពទី ២១៧: ការប្រៀបធៀបរវាងទឹកដោះ
ល្អ និងទឹកដោះខូចដោយ
បាក់តេរី អ៊ីកូលី



មេគោព្យាយាមមិនឱ្យកូនបៅដោយសារកន្សោមដោះមានការឈឺចាប់ ។ មេគោឈប់ស៊ីចំណី និងមានគ្រុនក្តៅ ។

ការព្យាបាល:

ការព្យាបាលជោគជ័យទៅបានលុះត្រាតែ គេធ្វើការព្យាបាលឱ្យបានឆាប់រហ័ស៖

- ចាក់អុកស៊ីតុកស៊ីន (Oxytocin) ដើម្បីសំរួលឱ្យកន្សោមដោះកន្ត្រាក់បញ្ចេញទឹកដោះ
- ច្របាច់ទឹកដោះកខ្វក់ចេញពីកន្សោមដោះ ដោយច្របាច់ ២ ដងក្នុងមួយថ្ងៃ (ចាំបាច់ត្រូវដាក់គោក្នុង សាឡុងដើម្បីងាយស្រួលអនុវត្ត ពីព្រោះសត្វមានការឈឺចាប់) ។

រូបភាពទី ២១៨: ព្យាយាមច្របាច់ទឹកដោះកខ្វក់ចេញ



- ចាក់អង់ទីប៊ីយ៉ូទិក ដូចជាទ្រីមមេត្រូមជាមួយស៊ុលហ្វា (TMP + Sulfa) ហើយអាចចាក់បន្ថែមនូវតេត្រាស៊ីគ្លីន (Tetracycline) ផងដែរ ក្នុងរយៈពេល ៣ ថ្ងៃ ។ ការចាក់អង់ទីប៊ីយ៉ូទិកដែលមានសកម្មភាពជាក់លាក់នៅលើក្បាលដោះ ផ្តល់នូវភាពជោគជ័យក្នុងការព្យាបាល ។

រូបភាពទី ២១៩: ចាក់អង់ទីប៊ីយ៉ូទិកចូលតាមក្បាលដោះ



- ប្រសិនបើកន្សោមដោះឡើងវិញ ត្រូវចាក់ដិចសាមេតាសូន (Dexamethason) ឬតុលហ្វេដីន (Tolfedine) មួយដង ដើម្បីបន្ថយការរលាក ។

ញ. បញ្ហា និងជំងឺលើជើង

ការធ្វើរោគវិនិច្ឆ័យ និងព្យាបាលបញ្ហាជើងចំពោះគោវាមានសារៈសំខាន់ណាស់សម្រាប់គោដែលជាកំលាំងអូសទាញ ព្រោះវាជះឥទ្ធិពលលើជីវភាពរបស់កសិករ ។

១. ពិការ

ដំបៅជើង

គឺជាដំបៅរលួយនៃស្បែករវាងក្រចកជើង ។ ការធ្វើការងារភ្ជួររាស់អាចជាមូលហេតុចំបងបង្កដោយមានដំបៅនេះ ។

រោគសញ្ញា:

- ពិការជើងភ្លាមៗ ជាទូទៅច្រើនកើតមានតែលើជើងម្ខាង
- ហើមជើង
- រំហែកស្បែកនៅចង្កែកជើង ហើយឃើញមានខ្លះតិចៗផង

រូបភាពទី ២២០: រំហែកចង្កែកជើង



ការព្យាបាល:

- ថាក់ស៊ីលហ្គា ៣៣ (Sulfa 33) តាមសរសៃវ៉ែនគឺមាន ប្រសិទ្ធភាពបំផុត
- ថាក់ទ្រីមេតូត្រីមជាមួយស៊ីលហ្គា (TMP+ Sulfa) រយៈពេល ៣ ថ្ងៃ

បញ្ហារលាកស្បែកក្រចកជើង

ជាបញ្ហាសិកដាច់ស្បែកនៅចន្លោះក្រចកជើង និងខ្នងជើង ហើយធ្វើឱ្យគោមាន សភាពមិនស្រួល និងថយថាមពលពេលធ្វើការភ្ជួររាស់ ។ បញ្ហានេះច្រើនកើតមានឡើងនៅពេលគោធ្វើការនៅក្នុងភក់ ។ បញ្ហារលាក ស្បែកនៅគល់ក្រចកជើងនេះងាយស្រួលក្លាយ ទៅជាដំបៅរលាយយូរជើង ។

រោគសញ្ញា:

រូបភាពទី ២២១: រលាកស្បែកក្រចកជើង



ការព្យាបាល:

ការត្រាំជើង: មានការឈឺចាប់ ត្រូវត្រាំ ពី១ ទៅ ២ នាទីនៅក្នុងធុង ដែលមានសារធាតុដូចខាងក្រោម:

- ហ្វ័រម៉ាលីន ៣០ មីលីលីត្រ លាយជាមួយទឹក១លីត្រ ប្រើ ២ដងក្នុងមួយថ្ងៃ រយៈពេល ៣ថ្ងៃ ។

- ទង់ដែងស៊ុលហ្វាត ៥០ ក្រាម លាយជាមួយទឹក១លីត្រ ប្រើ ២ដងក្នុងមួយថ្ងៃ រយៈពេល ៣ថ្ងៃ ។

ជំងឺអុតក្តាម

ចំពោះគោរោគសញ្ញាដំបូងដែលឃើញគឺ ដំបៅនៅលើមាត់ ធ្វើឱ្យហូរទឹកមាត់មិនឈប់ និងរោគសញ្ញាបន្ទាប់ គឺ ដំបៅនៅលើជើងដែលធ្វើឱ្យពិការ ។

រោគសញ្ញាដំបូងរួមមាន:

- គ្រុនក្តៅ និងមិនស៊ីចំណី
- ហូរទឹកមាត់
- ពងដោរនៅអណ្តាត អញ្ចាញធ្មេញ និងបន្ទាប់មកទៀតមានពងដោរនៅលើឆ្អឹងខ្លីជើង និងចង្កែកយើង



រូបភាពទី ២២២: ៣ថ្ងៃក្រោយមកទៀត



រូបភាពទី ២២៣: ១អាទិត្យក្រោយមកទៀត

ការព្យាបាល:

ជំងឺអុតក្តាមបង្កឡើងដោយវិរុស ដូចនេះការព្យាបាលធ្វើឡើងសម្រាប់តែបង្ការការជ្រាតចូលរបស់ជំងឺឱកាសនិយម និងបង្កើនការជាសះស្បើយតែប៉ុណ្ណោះ ។

- ចាក់ទ្រីមមេតូត្រីមជាមួយស៊ុលហ្វា (TMP+Sulfa) ឬ អុកស៊ីតេត្រាស៊ីគ្លីន (OTC) រយៈពេល ៥-៧ ថ្ងៃ
- លាងដំបៅជាមួយទឹកម្អូរ ឬសាប៊ូ
- បាញ់ថ្នាំវីយ៉ូលេតឱប្រុងត្បាស់ដែលមានអុកស៊ីតេត្រាស៊ីគ្លីន (Violet de Gentiane + OTC) ។

រលាកសន្លាក់ (Arthritis)

គឺជាបញ្ហាបង្កឱ្យមានរលាកសន្លាក់ដែលបង្កឡើងដោយ:

- រលាកនៅសន្លាក់

រូបភាពទី ២២៤: សត្វឈឺសន្លាក់



- ជំងឺឆ្លង (ប្រូសេឡូស៊ីស ឬ មីកូប្លាស្មា) ដែលរាលដាលដល់សន្លាក់
- គោបំបៅកូន ដែលមានបញ្ហាកង្វះខាតនូវកាល់ស្យូម ផូស្វ័រ និងសារធាតុរ៉ែប្រភេទមីក្រូផ្សេងៗ ឡើត

រោគសញ្ញា :

- ពិការ

រូបភាពទី ២២៥: ពិនិត្យមើលសន្លាក់



- ពេលស្ទាបនៅសន្លាក់គោមានការឈឺចាប់ខ្លាំង
- មិនសូវស៊ីចំណី

ការព្យាបាល :

- ប្រើអង់ទីប៊ីយ៉ូទិក: អង់រ៉ូហ្គេកសាក់ស៊ីន (Enrofloxacin) ឬ ទីឡូស៊ីន (Tylosin) ដោយប្រើ រយៈពេល ពី៥ ទៅ៧ ថ្ងៃ
- ប្រើថ្នាំ បន្ថយការឈឺចាប់ និងការរលាក ដូចជា
 - ✓ ហ្វេនីប៊ុយតាសូន (Phenylbutazone)
 - ✓ ឌីពីរ៉ូន ១ឌុយធីរ៉ូនចេ ដូចជា អាណាហ្សាម៉ា (Analgin) ឬកាល់ម៉ាហ្សាម៉ា (Calmalgine) ឬ
 - ✓ តុលហ្វេឌីន (Tolfedine) ។

ក្រចកជើងដុះវែងខុសធម្មតា

ក្រចកជើងដុះជាប្រចាំ និងជួនកាលក្រចកដុះលឿន ហើយវែងជ្រុលធ្វើឱ្យគោនៅមិនសុខ និងបង្ក ឱ្យពិបាកដើរ ។

រូបភាពទី ២២៦: ក្រចកដុះលយខុសប្រក្រតី

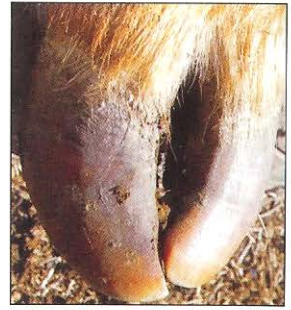

ការព្យាបាល:

- កាត់ក្រចកដែលដុះវែងនេះចេញ ដោយកាត់ បន្តិចម្តងៗ ហើយរហូតស្មើសាច់

រូបភាពទី ២២៧: ក្រចកដុះលយខុសប្រក្រតី



- ឈប់កាត់នៅពេលចេញឈាម
- បន្ទាប់ពីកាត់រួចត្រូវយកដែកឆាបមករូសតែម ក្រច្រកឱ្យស្មើ

មុតវត្ថុផ្សេងៗនៅជើង

វត្ថុផ្សេងៗកប់ក្នុងដីដូចជាដុំថ្ម អំបែងដប ឬកែវ ឬដែកគោលដែលបោះចោលអាចធ្វើឱ្យគោមាន របួសចេញឈាម និង អាចឈានទៅដល់ដំបៅ ។



រូបភាពទី ២២៨: មុតដោយវត្ថុរឹង

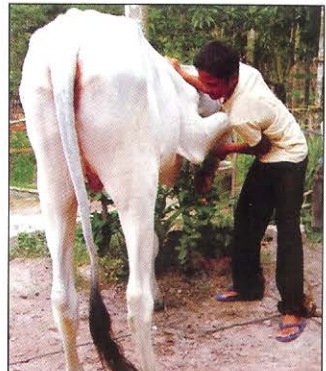

រូបភាពទី ២២៩: ត្រូវពិនិត្យមើលជើងជាប្រចាំ ប្រសិនបើគោមានបញ្ហាជើង ឬពិការ

រោគសញ្ញា :

- ដំបូងគោលើជើងតិចតួច និងក្រោយមកទៅជាពិការធ្ងន់ធ្ងរ
- សភាពរបស់វាអាស្រ័យលើទីតាំងដែលវត្តមានមុតចូល
- អាស្រ័យសភាពរបួស ធំ ឬតូច

ការព្យាបាល :

- ដកវត្ថុធាតុដែលមុតនោះចេញ
- លាងក្រចកជើងទាំងមូលជាមួយអ៊ីដ្រូសែន ពីរ៉ិកស៊ីត (Hydrogen Peroxyde) ការពារជំងឺតេតាណូស
- ចាក់អាម៉ុកស៊ីស៊ីលីនដែលមានសកម្មភាពយូរ (Amoxillin LA) ។

២. ខ្លិន

ខ្លិនសរសៃប្រាសាទខ្លុង ឬជើងក្រោយ

វាបណ្តាលឱ្យទន់ និងទ្រេតទ្រោតជើងក្រោយរបស់គោ។ មូលហេតុចម្បងរបស់ការខ្លិនប្រភេទនេះ ដោយសារការចាក់ថ្នាំខុសទីតាំង ជាពិសេសនៅពេលប្រើថ្នាំ អង់ទីប៊ីយូទិកដែលមានសកម្មភាពយូរ ដែលបណ្តាលឱ្យមានប្រតិកម្មនៅនិងកន្លែងចាក់ធ្ងន់ធ្ងរ។

រូបភាពទី ២៣០: ចាក់ថ្នាំខុសទីតាំងអាចបណ្តាលឱ្យសត្វខ្លិន



ការព្យាបាល:

ចាក់ដីចសារមេតាសូន (Dexamethason) រៀងរាល់ ២ ថ្ងៃម្តង ក្នុងអំឡុងពេល ២ សប្តាហ៍។

ដេកងើបមិនរួច

គោខ្លិនសរសៃជើងមុខ (ទន់ឬស្លឹកស្រពន់ជើងមុខ) ដោយសារគោស្នម និងខ្សោយ មិនអាចក្រោកឈរយូរថ្ងៃ។ សាច់ដុំមិនអាចការពារប្រព័ន្ធប្រសាទបាន ហើយប្រព័ន្ធប្រសាទរងការខូចខាតនៅពេលគោ ដេកតែមួយចំហៀងខ្លួន ដោយមិនអាចប្រែខ្លួនបាននោះ។

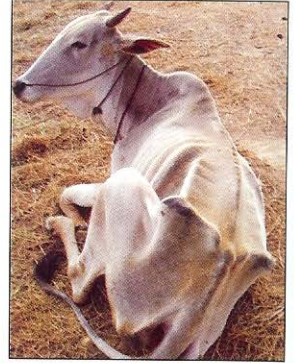

រូបភាពទី ២៣១: បាក់កំលាំងមិនអាចងើបឡើយ

ការព្យាបាល :

- ជួយគោដែលទន់ខ្សោយនេះឱ្យក្រោកឈរ ២ ដង ក្នុងមួយថ្ងៃ
- ចាក់ថ្នាំជួយលើកកំលាំងដូចជា ការាស៊ីល (Carasil) អេម៉ាតូប័ងបេ ១២ (Hematopan B12)
- យកចំបើងមកដុសជូតនៅស្នា និងភ្លៅ

បូទុយលីស (Botulism)

ជំងឺនេះបង្កឡើងដោយជាតិពុលខ្លាំងរបស់បាក់តេរីដែលមាននៅក្នុងផ្ទាំងសាច់ស្កររលួយ ហើយវាអាចរស់នៅក្នុងដីបានយូរឆ្នាំ ។ គោអាចឆ្លងនៅពេលស៊ីស្លៅនៅតំបន់មានសំរាម ។

រោគសញ្ញា:

- ជាតិពុលធ្វើឱ្យសាច់ដុំទាំងអស់ខ្លួន មិនអាចធ្វើចលនាកើត
- គោដេកស្តាប់ក្រាបដី ហើយងាកក្បាលទៅម្ខាង
- កន្ទុយក៏ខ្លិនលែងកំរើក
- អណ្តាតអាចលានចេញក្រៅ ។

រូបភាពទី ២៣២: កូនគោនេះមានសភាពខ្លិន និងខ្សោយអស់កំលាំងខ្លាំង បន្ទាប់បានដើរស៊ីស្លៅនៅកន្លែងសម្រាម វាអាចជាជំងឺបូទុយលីស



រូបភាពទី ២៣១: បាក់កំលាំងមិនអាចងើបឡើយ

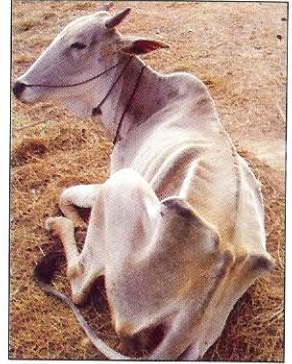

ការព្យាបាល :

- ជួយគោដែលទន់ខ្សោយនេះឱ្យក្រោកឈរ ២ ដង ក្នុងមួយថ្ងៃ
- ចាក់ថ្នាំជួយលើកកំលាំងដូចជា ការាស៊ីល (Carasil) អេម៉ាតូប៉ង់បេ ១២ (Hematopan B12)
- យកចំបើងមកដុសជូតនៅស្នា និងភ្លៅ

បូទុយលីស (Botulism)

ជំងឺនេះបង្កឡើងដោយជាតិពុលខ្លាំងរបស់បាក់តេរីដែលមាននៅក្នុងផ្ទាំងសាច់ស្អុយរលួយ ហើយវាអាចរស់នៅក្នុងដីបានយូរឆ្នាំ ។ គោអាចឆ្លងនៅពេលស៊ីស្លៅនៅតំបន់មានសំរាម ។

រោគសញ្ញា:

- ជាតិពុលធ្វើឱ្យសាច់ដុំទាំងអស់ខ្លិន មិនអាចធ្វើចលនាកើត
- គោដេកស្តាប់ក្រាបដី ហើយងាកក្បាលទៅម្ខាង
- កន្ទុយក៏ខ្លិនលែងកំរើក
- អណ្តាតអាចលានចេញក្រៅ ។

រូបភាពទី ២៣២: កូនគោនេះមានសភាពខ្លិន និងខ្សោយអស់កំលាំងខ្លាំង បន្ទាប់បានដើរស៊ីស្លៅនៅកន្លែងសម្រាម វាអាចជាជំងឺបូទុយលីស



ជំងឺឆ្កែឆ្កួត (Rabies)

រោគសញ្ញាលេចឡើងក្រោយពេលឆ្កែខាំ ។

រូបភាពទី ២៣៣: ឆ្កែមានជំងឺឆ្កួត



រោគសញ្ញានឹងចេញលឿនប្រសិនបើឆ្កែខាំនៅជិតក្បាល ប៉ុន្តែរោគសញ្ញានឹងលេចចេញយូរប្រសិនបើការខាំនៅឆ្ងាយពីក្បាលដូចជានៅជើងក្រោយជាដើម ក្នុងករណីនេះស្នាមរបួសខាំនឹងបាត់ មុននឹងលេចចេញនូវរោគសញ្ញាឆ្កែឆ្កួត ។

រោគសញ្ញា:

- សត្វនៅមិនស្ងៀម និងផ្អើល
- សំរាប់គោសញ្ញាសំគាល់សំខាន់នោះគឺស្រែករោទ៍ញឹកញាប់ដោយសំលេងចម្លែក
- គោនឹងខ្លិន ហើយងាប់

ជំពូក ៣

ការគ្រប់គ្រង និងចាក់ថ្នាំឱ្យបានត្រឹមត្រូវ

១. សាឡង

សាឡងគឺជាមធ្យោបាយដែលមានសុវត្ថិភាពបំផុតដើម្បីរៀបចំចាក់ថ្នាំគោក្របីឱ្យបានត្រឹមត្រូវ។ សាឡងធ្វើពីឈើ រឹងមាំ ដែលមានសសរជាប់ផ្ទាល់នឹងដីដែលមាន:



រូបភាពទី ២៣៤: សំភារៈសម្រាប់សងសាឡង រូបភាពទី ២៣៥: សាឡងរឹងមាំសម្រាប់ពិនិត្យ និងព្យាបាលគោ

- បណ្តោយ ៣ ម៉ែត្រ
- កំពស់ ១,៥០ ម៉ែត្រ
- ទទឹង ០,៦៥ម៉ែត្រ

ជាធម្មតាគោតែងតែខ្លាចក្នុងការចូលទៅក្នុង សាឡង ប្រសិនបើប្រេកត្រូវបានបង្ហាញ វាមានសារៈសំខាន់ណាស់សម្រាប់រៀបចំប្រព័ន្ធយ៉ាងសាមញ្ញនិង លឿនមួយដើម្បីបិទផ្លូវខាងមុខ និងខាងក្រោយគោនៅពេលដែល វាចូលទៅក្នុង សាឡង ។



រូបទី ២៣៦: សាឡង

រូបភាពទី ២៣៧: សាឡង និងភ្នាក់ងារសុខភាពសត្វក្នុង

២. ការប្រើខ្សែគោ

ការប្រើប្រាស់ខ្សែមានការលំបាកក្នុងការចាប់សត្វជំងឺដែលមានសុខភាពល្អ ។



រូបទី ២៣៨: សត្វឈឺគឺខ្សោយនិងងាយស្រួលកាន់ជាមួយនិងខ្សែ



រូបភាពទី ២៣៩: ប្រសិនបើគោពិបាកឈរនោះ-មិនចាំ បាច់ប្រើសាឡុងទេ ពីព្រោះប្រសិនបើ-សត្វដេកនើប មិនរួច អាចបង្កើតជាបញ្ហាធំ

៣. ការចាប់កាន់ក្បាល

ដាក់ប្រាមដៃចាប់ច្រមុះធ្វើឱ្យក្បាលសត្វមិនកំរើក និងបញ្ឈប់ចលនាបានមួយរំពេច ខណៈពេលនេះធ្វើឱ្យយើងអាចធ្វើអន្តរាគមន៍សកម្មភាពភ្លាមៗបាន ដូចជាការចាក់ថ្នាំជាដើម ។

រូបភាពទី ២៤០: ចាប់កាន់ក្បាល



៤. ការការពារការជួល

បច្ចេកទេសនេះគឺមានសារៈសំខាន់ណាស់នៅពេលយើងចង់ពិនិត្យដោះ ។

រូបភាពទី ២៤១: ចាប់គោដើម្បីពិនិត្យដោហ



៥. ការចាក់ថ្នាំ

ការចាក់ក្រោមស្បែក (SC)



រូបភាពទី ២៤២: កន្លែងដែលងាយចាក់



រូបភាពទី ២៤៣: កន្លែងដែលល្អសម្រាប់ចាក់ថ្នាំដែលចុកខ្លាំង

ការចាក់សាច់ដុំ (IM)



រូបភាពទី ២៤៤: កាន់ម្តួល



រូបភាពទី ២៤៥: ចាក់ម្តួលចូល



រូបភាពទី ២៤៦: ចាក់ថ្នាំ

ការចាក់តាមសរសៃ



រូបភាពទី ២៤៧: ការសង្កត់បញ្ចេញសរសៃជើង



រូបភាពទី ២៤៨: ការចាក់តាមសរសៃជើង

ការចាក់តាមពោះ

រូបភាពទី ២៤៩: ការចាក់តាមពោះ





ក្រសួងកសិកម្ម រុក្ខាប្រមាញ់ និងនេសាទ

ការណែនាំអំពីការប្រើប្រាស់វ៉ាក់សាំង សំរាប់ការសុខភាពសត្វតូច

ឧបត្ថម្ភដោយ:



គម្រោងចិញ្ចឹមសត្វកម្ពុជា
សហគមន៍អឺរ៉ុប



សហគមន៍អឺរ៉ុប



អង្គការស្បៀង និងកសិកម្ម
នៃអង្គការសហប្រជាជាតិ

មាតិកា

ទំព័រ

ជំពូក ១:	ការចាក់វ៉ាក់សាំង	២
ជំពូក ២:	តួនាទីនៃការចាក់វ៉ាក់សាំង	៤
ជំពូក ៣:	ការរក្សាទុកវ៉ាក់សាំង	៧
ជំពូក ៤:	ការរៀបចំវ៉ាក់សាំង	៨
ជំពូក ៥:	របៀបលាយវ៉ាក់សាំង	៩
ជំពូក ៦:	ការណែនាំអំពីវ៉ាក់សាំង	១០
ជំពូក ៧:	ផលប៉ះពាល់របស់វ៉ាក់សាំង	១៣
តារាង:	តារាងកម្មវិធីវ៉ាក់សាំងដែលត្រូវអនុវត្ត	១៤

ជំពូក ១

ការចាក់វ៉ាក់សាំង

- វ៉ាក់សាំង គឺជាថ្នាំការពារជំងឺ វាផ្សំឡើងដោយវិរុស ឬបាក់តេរីដែលគេសម្លាប់ ឬធ្វើឱ្យខ្សោយសកម្មភាពបង្ករោគដើម្បីការពារជំងឺ ។
- ការចាក់វ៉ាក់សាំងគឺជាការចាក់បញ្ចូលមេរោគ (វិរុស ឬបាក់តេរី) ក្នុងទម្រង់ខាងលើ ។ មេរោគទាំងនោះត្រូវបានសំលាប់ ឬបង្កាក់សកម្មភាពដោយសារសារធាតុគីមី ។
- មេរោគទាំងនេះ មិនអាចបង្កជំងឺបានទេ ប៉ុន្តែវាអាចបង្កើតអោយមានប្រព័ន្ធភាពស៊ាំ ឬ ហៅថា អង់ទីគឺវនៅក្នុងខ្លួនសត្វ ក្រោយពីគេចាក់វាចូលទៅក្នុងខ្លួនសត្វបានពី ៣ ទៅ ២១ ថ្ងៃ ។ ប្រព័ន្ធភាពស៊ាំ ឬអង់ទីគឺវមានតួនាទីប្រឆាំងនឹងជំងឺមកពីខាងក្រៅ ។
- អង់ទីគឺវ អាចស្ថិតនៅក្នុងខ្លួនសត្វបានរយៈពេលវែង ឬខ្លីអាស្រ័យលើប្រភេទវ៉ាក់សាំងដែលបានចាក់បញ្ចូល ហើយវាប្រឆាំងនឹងមេរោគ ដែលជ្រៀតចូលពីខាងក្រៅ ។

បន្ទាប់ពីចាក់វ៉ាក់សាំងអង់ទីគឺវត្រូវបានកើតឡើង (រូបភាពពណ៌លឿង) ស្ថិតក្នុងឈាមត្រៀមប្រឆាំងការមកដល់របស់មេរោគ។



នៅពេលដែលមានវត្តមានវិរុសចូលពីខាងក្រៅ (រូបភាពពណ៌ខៀវ) ពេលនោះអង់ទីគឺវដែលមាននៅក្នុងខ្លួនសត្វធ្វើការប្រឆាំងយ៉ាងលឿនដោយការចាប់ និងបង្កាក់សកម្មភាពបង្កជំងឺរបស់វិរុស។



ការចាក់វ៉ាក់សាំង

កសិករចាំបាច់ត្រូវចាក់វ៉ាក់សាំងប្រឆាំងជំងឺសំខាន់ៗមួយចំនួនដូចជា:

១. ជ្រូក

ប៉េស្ត



អុតក្តាម



អុតក្តាម



សារទឹក



២. គោ

ញើវកាស



អុត



៣. មាន់

វ៉ាក់សាំងមួយចំនួនដែលមាននៅប្រទេសកម្ពុជា

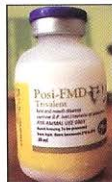
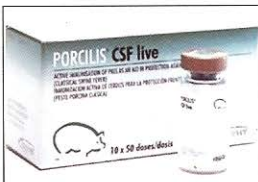

តួនាទីនៃការចាក់វ៉ាក់សាំង

- វ៉ាក់សាំងគឺគ្រាន់ជា ថ្នាំសំរាប់ចាក់ការពារ ។ សូមកុំចាក់វ៉ាក់សាំងដែលគ្មានសុខភាពល្អ ។
- អង់ទីប៊ីយ៉ូទិកគ្មានប្រសិទ្ធភាពក្នុងការសំលាប់ពពួកវីរុសទេ ដូច្នេះការចាក់វ៉ាក់សាំងការពារនឹងជំងឺបង្កដោយវីរុសមានសារៈសំខាន់ណាស់ ។ ជំងឺបង្កដោយ វីរុសរួមមាន៖ ប៉េស្ត្រុក ញីវិកាស អុតក្តាមជាដើម ។
- វ៉ាក់សាំងមួយមុខអាចការពារជំងឺបានតែមួយមុខដែរ ។ វ៉ាក់សាំង ប្រឆាំងជំងឺប៉េស្ត្រុកអាចចាក់សំរាប់ការពារជំងឺអុតក្តាមទេ ។
- ពេលខ្លះជំងឺតែ១ប្រភេទ អាចបង្កដោយវីរុសដែលស្ថិតក្នុងអនុប្រភេទ ផ្សេងៗគ្នា ។
ឧទាហរណ៍៖ ជំងឺអុតក្តាមបង្កដោយវីរុសអនុប្រភេទ O, A, Asia1 ។ ក្នុងករណីនេះ ដើម្បីការពារសត្វឱ្យមានប្រសិទ្ធភាពខ្ពស់ យើងត្រូវចាក់វ៉ាក់សាំងការពារជំងឺអុតក្តាមដោយប្រើប្រាស់វ៉ាក់សាំងដែលមានអនុប្រភេទវីរុសទាំង ៣ នេះបញ្ចូលគ្នា ។
- អង់ទីគីវនៅក្នុងខ្លួនសត្វត្រូវស្ថិតនៅក្នុងកំរិតមួយអប្បបរមាដែលអាចការពារសត្វទល់នឹងជំងឺដូច្នេះជាការល្អយើងត្រូវចាក់វ៉ាក់សាំងទៅតាមកម្មវិធីនៃការចាក់វ៉ាក់សាំងដែលបានណែនាំ ។ ជារឿយៗ វ៉ាក់សាំងត្រូវបានចាក់ ២ដង ក្នុងមួយខែ ហើយយើងត្រូវចាក់រំលឹកអោយបានទៀងទាត់ ។

តួនាទីនៃការចាក់វ៉ាក់សាំង

- ប្រសិនបើមេរោគជាប្រភេទបាក់តេរី ការប្រើប្រាស់អង់ទីប៊ីយ៉ូទិកនឹងមានប្រសិទ្ធភាព ហើយអាចសំលាប់មេរោគនោះបានយ៉ាងលឿន ។

ចាក់អង់ទីប៊ីយ៉ូទិកអាចព្យាបាលជំងឺដែលបង្កដោយបាក់តេរី



- ប៉ុន្តែប្រសិនបើមេរោគជាប្រភេទវីរុស ការប្រើប្រាស់អង់ទីប៊ីយ៉ូទិកគ្មានប្រសិទ្ធភាពទេ មានតែអង់ទីគីនៅក្នុងខ្លួនសត្វទេ ដែលអាចប្រឆាំងនឹងវីរុសបាន ។ អង់ទីគីអាចបង្កើតបានដោយចំណាយពេលវេលាពី ១ ទៅ ២ អាទិត្យ ចំណែកវីរុសកាចសាហាវ អាចរីកលូតលាស់យ៉ាងលឿន និងបង្ករោគក្នុងខ្លួនសត្វ ។

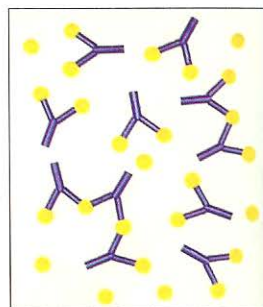

ក្រោយពីការឆ្លងមេរោគបានប៉ុន្មានថ្ងៃ អង់ទីគីត្រូវបានបង្កើតឡើងដើម្បីប្រឆាំងនឹងមេរោគ

- ប៉ុន្តែក្នុងករណីជំងឺស្រួចស្រាស់ សារពាង្គកាយសត្វ ពុំមានពេលវេលាគ្រប់គ្រាន់ ដើម្បីបង្កើតអង់ទីគីប្រឆាំងនឹងមេរោគទេ ក្នុងករណីនេះធ្វើឱ្យសត្វឈឺធ្ងន់ធ្ងរ អាចជាមកវិញបានក្នុងរយៈពេលវែង ឬជួនកាលបណ្តាលឱ្យស្លាប់តែម្តង ។

ជ្រូកមិនបានចាក់វ៉ាក់សាំងប្រឆាំងនឹងជំងឺប៉េស្ត មិនអាចជាសះស្បើយទាំងស្រុងបានទេ។ វាតែងស្ថិតនៅក្នុងស្ថានភាពខ្សោយជានិច្ច ហើយជារឿយៗស្លាប់ពី ១ ទៅ ២ អាទិត្យ បន្ទាប់ពីការឆ្លង។



តួនាទីនៃការចាក់វ៉ាក់សាំង

- វ៉ាក់សាំងគឺគ្រាន់ជា ថ្នាំសំរាប់ចាក់ការពារ។ សូមកុំចាក់វាលើសត្វដែលគ្មានសុខភាពល្អ។
- អង់ទីប៊ីយ៉ូទិកគ្មានប្រសិទ្ធភាពក្នុងការសំលាប់ពពួកវីរុសទេ ដូច្នេះការចាក់វ៉ាក់សាំងការពារនឹងជំងឺបង្កដោយវីរុសមានសារៈសំខាន់ណាស់។ ជំងឺបង្កដោយ វីរុសរួមមាន៖ ប៉េស្តឡេក ញីវិកាស អុតក្លាមជាដើម។
- វ៉ាក់សាំងមួយមុខអាចការពារជំងឺបានតែមួយមុខដែរ។ វ៉ាក់សាំង ប្រឆាំងជំងឺប៉េស្តមិនអាចចាក់សំរាប់ការពារជំងឺអុតក្លាមទេ។
- ពេលខ្លះជំងឺតែ១ប្រភេទ អាចបង្កដោយវីរុសដែលស្ថិតក្នុងអនុប្រភេទ ផ្សេងៗគ្នា។
ឧទាហរណ៍៖ ជំងឺអុតក្លាមបង្កដោយវីរុសអនុប្រភេទ O, A, Asia1 ។ ក្នុងករណីនេះ ដើម្បីការពារសត្វឱ្យមានប្រសិទ្ធភាពខ្ពស់ យើងត្រូវចាក់វ៉ាក់សាំងការពារជំងឺអុតក្លាមដោយប្រើប្រាស់វ៉ាក់សាំងដែលមានអនុប្រភេទវីរុសទាំង ៣ នេះបញ្ចូលគ្នា។
- អង់ទីគីមនៅក្នុងខ្លួនសត្វត្រូវស្ថិតនៅក្នុងកំរិតមួយអប្បបរមាដែលអាចការពារសត្វទល់នឹងជំងឺដូច្នេះជាការល្អយើងត្រូវចាក់វ៉ាក់សាំងទៅតាមកម្មវិធីនៃការចាក់វ៉ាក់សាំងដែលបានណែនាំ។ ជាញឹកញយ វ៉ាក់សាំងត្រូវបានចាក់ ២ដង ក្នុងមួយខែ ហើយយើងត្រូវចាក់វិលិកអោយបានទៀងទាត់។

ជំពូក ៣

ការរក្សាទុកវ៉ាក់សាំង

- ការរក្សាទុកវ៉ាក់សាំងបានល្អ គឺអាស្រ័យលើ "ប្រព័ន្ធត្រជាក់"។ មានន័យថា ត្រូវរក្សាទុកក្នុង សីតុណ្ហភាពពី ២-៨ អង្សាសេ ចាប់តាំងពីពេលផលិតរហូតដល់ចាក់អោយសត្វ។



- វ៉ាក់សាំងត្រូវរក្សាទុកក្នុងកន្លែងត្រជាក់ ទូទឹកកក ឬធុង ទឹកកកនៅកន្លែងលក់។

- ត្រូវរក្សាទុកវ៉ាក់សាំងក្នុងធុងទឹកកក ដើម្បីដឹកជញ្ជូនពីកន្លែង លក់ទៅផ្ទះភ្នាក់ងារសុខភាពសត្វភូមិ ឬ កសិដ្ឋាន



- វ៉ាក់សាំង ត្រូវរក្សាទុកនៅកន្លែងត្រជាក់នៅផ្ទះភ្នាក់ងារ សុខភាពសត្វភូមិ មុននឹងប្រើប្រាស់



- បើទោះបីជានៅពេលកំពុងចាក់វ៉ាក់សាំងក្នុងភូមិក៏ ដោយ វ៉ាក់សាំងដាច់ខាតត្រូវរក្សានៅក្នុងធុងទឹកកក។



ជំពូក ៤

ការរៀបចំវ៉ាក់សាំង

- វ៉ាក់សាំងដែលបង្ហាត់សកម្មភាព ឬងាប់: ជាទូទៅវាមាន ទំរង់ខាប់ (ប្រេង) និងរាវ (សារធាតុអាលុយមីន) ។ វ៉ាក់សាំង នេះអាចប្រើដោយយើងគ្រាន់តែអនុវត្តតាមការណែនាំពី បរិមាណ និង ការចាក់ជាការស្រេច ។ វ៉ាក់សាំងទាំងនេះត្រូវប្រើ ក្នុងរយៈពេលកំណត់ណាមួយ ប៉ុន្តែគេអាចរក្សាបរិមាណដែលនៅ សល់ទុកក្នុងកន្លែងត្រជាក់ (ទូទឹកកក ឬ ធុងទឹកកក) ដើម្បីប្រើ នៅពេលក្រោយទៀត ។

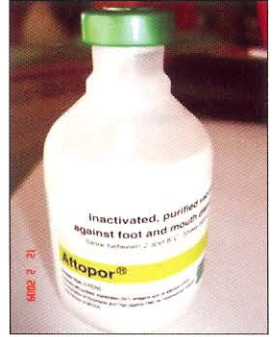

- វ៉ាក់សាំងរស់: វាមានលក្ខណៈជាម្សៅ យើងដាច់ខាត ត្រូវលាយជាមួយទឹកសំរាប់លាយ ដែលមានភ្ជាប់ជាមួយវ៉ាក់សាំង ។ នៅពេលលាយបញ្ចូលគ្នាម្សៅវ៉ាក់សាំង និង ទឹកសម្រាប់លាយ ត្រូវមានសីតុណ្ហភាពដូចគ្នា ។ វ៉ាក់សាំងដែលលាយហើយត្រូវ ប្រើភ្លាមៗ មិនអោយលើសពីរយៈពេល១ម៉ោងឡើយ ។ វ៉ាក់ សាំងដែលសល់ពីការប្រើប្រាស់ មិនអាចរក្សាទុកសម្រាប់ប្រើ ប្រាស់នៅថ្ងៃបន្ទាប់ឡើយ ពីព្រោះវាគ្មានប្រសិទ្ធភាព និង ជួនកាលអាចបណ្តាលឱ្យមានគ្រោះថ្នាក់ទៀតផងដូច្នោះយើង ត្រូវកំទេចចោល ។



ជំពូក ៥

របៀបលាយវ៉ាក់សាំង

- ១. បូមទឹកសម្រាប់លាយវ៉ាក់សាំងបន្តិចដោយម្គុល និងស៊ីរ៉ាំងដែលស្អាតល្អ
- ២. ចាញ់បញ្ចូលទឹកលាយទៅក្នុងដបម្សៅវ៉ាក់សាំង
- ៣. ក្រឡុកល្បាយនោះថ្មីៗ ប្រហែលជា១០ វិនាទី រួចបូមល្បាយនោះចេញ
- ៤. ចាញ់បញ្ចូលល្បាយនោះទៅក្នុងដបទឹកស្រាវ៉ាក់សាំង។

ត្រូវអនុវត្តតាមរូបភាពដែលបានបង្ហាញនេះស្រាប់

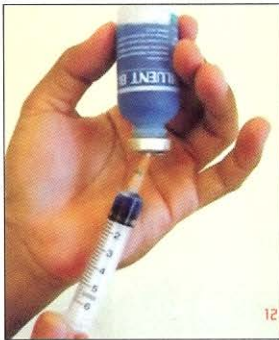

រូបភាពទី១

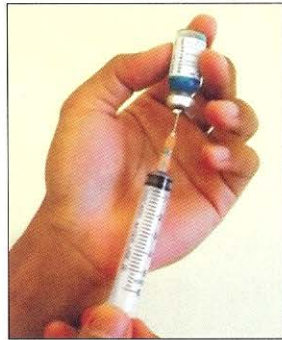

រូបភាពទី២

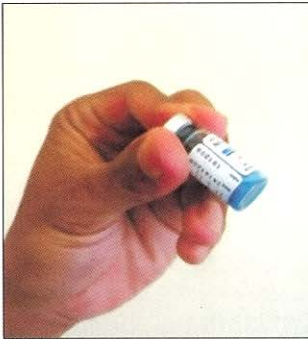

រូបភាពទី៣



រូបភាពទី៤

ជំពូក ៦

ការណែនាំអំពីថ្នាំកំសាំង

១ ~ រាល់ការណែនាំពីរបៀបធ្វើ ត្រូវបានសរសេរនៅលើក្រដាសណែនាំ ឬស្លាករបស់វ៉ាក់សាំង ប៉ុន្តែ៖

- ពេលខ្លះជាកាសា អង់គ្លេស ថៃ វៀតណាម
- ពេលខ្លះអ្នកផលិតប្រើអក្សររួចច្បាច្បាច
- ពេលខ្លះមានការណែនាំច្រើនពេកលើស្លាករបស់វ៉ាក់សាំង

ដូច្នេះយើងមានការលំបាកបន្តិចក្នុងការអានក្រដាសណែនាំ ឬ ស្លាករបស់វ៉ាក់សាំង ។

ក្រដាសណែនាំ និងស្លាកសញ្ញាទាំងនេះផ្តល់នូវព័ត៌មានដូចខាងក្រោម៖

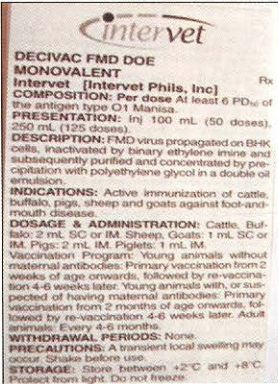

ក្រដាសណែនាំ ជាកាសាអង់គ្លេស



ស្លាកបិទជាប់នឹងដបជាកាសាថៃ

សមាសធាតុផ្សំ: ប្រភេទវីរុសនៅក្នុងដប

ការរៀបចំរបស់វ៉ាក់សាំង: ចំនួន មីលីលីត្រ នៅក្នុងដប និងកំរិត (សំរាប់ចាក់សត្វប៉ុន្មានក្បាលក្នុង១ដប)

ការប្រើប្រាស់: បង្ហាញពីឈ្មោះជំងឺដែលអាចការពារបានដោយវ៉ាក់សាំងនេះ (ឧ អុតក្តាម)

២ ~ កំរិត និង ការចាក់

- បរិមាណជា មីលីលីត្រ សំរាប់ចាក់អោយសត្វ
- ផ្លូវចាក់បញ្ចូល: ចាក់សាច់ដុំ ក្រោមស្បែក បន្តកន្លែកជាដើម
- អនុសាសន៍សំរាប់រៀបចំកម្មវិធីវ៉ាក់សាំង

ផលប៉ះពាល់: ឧទាហរណ៍ពុំមានផលប៉ះពាល់ជាអវិជ្ជមានទេបន្ទាប់ពីការចាក់វ៉ាក់សាំង

ការរក្សាទុក: ជាធម្មតាត្រូវទុកក្នុងសីតុណ្ហភាព ២-៨ អង្សាសេ

សុពលភាពនៃការប្រើប្រាស់: មិនត្រូវប្រើវ៉ាក់សាំងដែលហួសកាលកំណត់ដែល មានសរសេរនៅលើស្លាកនោះទេ ។

៣ ~ សំរាប់មាន់

- បន្តកំភ្លែក: វាមានលក្ខណៈងាយស្រួលក្នុងការចាប់កូនមាន់ និងមេមាន់ ។ ជាការប្រសើរត្រូវប្រើទឹកលាយដែលមានពណ៌ ដើម្បីប្រាកដថាតំណក់វ៉ាក់សាំងបានចូលក្នុងភ្នែកមាន់ ។
- ចាក់ក្រោមស្បែក: ចាក់ក្រោមស្បែកផ្នែកខាងក្រោម ។
- ចាក់ទំលុះផ្នែកស្ទើងនៃស្នាប សំរាប់ជួសអុតមាន់ ។

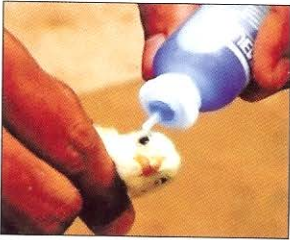

៤ ~ សំរាប់ជ្រូក

- ចាក់សាច់ដុំ
- សំរាប់កូនជ្រូក: ចាក់នៅត្រង់ក ផ្នែកខាងមុខស្នា ។
- សំរាប់ជ្រូកសាច់ ឬមេជ្រូក: ចាក់នៅត្រង់កផ្នែកលើ
- ខាងក្រោយស្លឹកត្រចៀក ព្រោះវាមានកំរាស់ខ្លាញ់ស្ទើង ។
- ប្រើអន្ទាក់ចាប់ជ្រូកដើម្បីងាយស្រួលក្នុងការចាក់បញ្ចូលវ៉ាក់សាំង ។
- ប្រើម្ជុល និងស៊ីរ៉ាំងដែលស្អាតសំរាប់ចាក់ ។



៥ ~ សំរាប់គោ

- ចាក់ក្រោមស្បែក ឬចាក់សាច់ដុំ
- នៅផ្នែកខាងមុខស្មា ឬ បូរ
- ជាការល្អត្រូវដាក់គោក្នុងសាឡូង ដើម្បីងាយស្រួលក្នុងការចាក់វ៉ាក់សាំង ។
- ប្រើម្ជុល និង ស៊ីរ៉ាំងដែលស្អាតសំរាប់ចាក់ ។



ជំពូក ៧

ផលប៉ះពាល់របស់វ៉ាក់សាំង

- ជាទូទៅបន្ទាប់ពីចាក់វ៉ាក់សាំង សត្វអន់ចំណីមួយថ្ងៃ ហើយសត្វអាចឡើងកំដៅ។
- ហើម (ឈឺចាប់) ដុំពករឹងអាចកើតមានរយៈពេល ៤-៥ ថ្ងៃ (សំរាប់អុតក្លាម) មុននឹងបាត់ទៅវិញ។
- ការថប់ដង្ហើម (Shock) : (ក្នុងករណីចាក់វ៉ាក់សាំង ការពារជំងឺអូដេស្ត្រី) ធ្វើអោយស្បែកមេជ្រូកឡើងក្រហម និងពិបាកដកដង្ហើម។ គ្មានស្រួលមុន និងក្រោយការធ្វើវ៉ាក់សាំងជាការល្អ។ ចាក់វ៉ាក់សាំងនៅពេលត្រជាក់ (ព្រលឹម ឬ ល្ងាច) ។ ក្នុងករណីមានការថប់ដង្ហើមក្រោយចាក់វ៉ាក់សាំងត្រូវចាក់ដិចសាមេតាសូន។
- ការឈឺ ឬ ស្លាប់ (ក្នុងករណីចាក់វ៉ាក់សាំងប្រឆាំងនឹងជំងឺប៉េស្តូជ្រូក) : ជំងឺប៉េស្តូជ្រូក ជាជំងឺច្រើនកើតមាននៅក្នុងតំបន់ដូច្នោះពេលខ្លះ យើងអាចចាក់វ៉ាក់សាំងប៉េស្តូជ្រូក ទៅលើជ្រូកដែលកំពុងផ្ទុកជំងឺប៉េស្តូប៉ុន្តែវាមិនបង្ហាញរោគសញ្ញាឱ្យឃើញ។ ក្នុងករណីនេះ ជ្រូកអាចក្តៅខ្លួន បាត់ការឃ្លាន និងជួនកាលបណ្តាលឱ្យស្លាប់។
- បួស (រាបសៃ) : ជាទូទៅកើតឡើងដោយសារការចាក់ខុសកន្លែង ឬដោយម្តួល ឬស៊ីរាំងមិនស្អាត។
- បង្កជាជំងឺ (ក្នុងករណីចាក់វ៉ាក់សាំងប្រឆាំងនឹងជំងឺអុតមាន់) : វ៉ាក់សាំង ជំងឺអុតមាន់ ជាប្រភេទវ៉ាក់សាំងរស់ដែលអាចបង្កើតជាដុំពកនៅកន្លែងចាក់។



