

អុកស៊ីតូស៊ីន (OXYTOCIN)

អុកស៊ីតូស៊ីន គឺជាអ័រម៉ូន (Hormone) ចេញមកតាមធម្មជាតិរបស់សត្វមេ ។ តាមធម្មតាវាតែងតែមានកំរិតខ្ពស់នៅពេលដែលវាកើតកូននិងពេលសត្វដោយឈ្មោល ។ មុខនាទីរបស់វាគឺធ្វើអោយសាច់ដុំស្បូនកន្ត្រាក់នៅពេល កើតកូនវាជួយជំរុញច្រានកូនចេញមកក្រៅ ។ នៅពេលពាក់គ្នាវាជួយជំរុញដំណើររបស់ស្ពែរម៉ាតូសូអ៊ីត Spermatozoa ឱ្យឆ្លងកាត់ស្បូនសំដៅទៅអូវែ (Ovaries) ។

អុកស៊ីតូស៊ីន និងមានឥទ្ធិពលរបស់វាទៅលើកោសិកាសាច់ដុំនៅចំពោះមុខការកើតឡើងក្នុងកំរិតខ្ពស់របស់អ័រម៉ូន (អ៊ីស្ត្រូសែន) Oestrogen ។ នេះបង្ហាញថាហេតុអ្វីបានជាវាមានសកម្មភាពនៅពេលកើតកូននិងនៅពេលសត្វពាក់គ្នាពេលណាគេចាក់បញ្ចូលអុកស៊ីតូស៊ីន វានឹងមានឥទ្ធិពលនៅពេលដែលអ៊ីស្ត្រូសែនមានកំរិតខ្ពស់ឡើង ។

☆ ការប្រើប្រាស់ក្នុងការព្យាបាល :

១- បច្ចេកទេសបង្កើតកូន : ក្នុងហេតុការណ៍នៃការបង្កើតកូនត្រូវពន្យារពេលយូរ និងមានការហៅហត់ដល់សាច់ដុំស្បូន គេអាចប្រើថ្នាំអុកស៊ីតូស៊ីននេះសំរាប់ជំនួយដល់ការកន្ត្រាក់សាច់ដុំស្បូនម្តងទៀត ។ ជាពិសេសថ្នាំនេះមានប្រយោជន៍សំរាប់សត្វ ដែលមានកូនច្រើនដូចជា : ឆ្កែ និងជ្រូក ។ ពីព្រោះចំនួនកូនច្រើនពេក ទម្ងន់របស់កូនរួមផ្សំជាមួយនឹងពេលវែងក្នុងការបញ្ចេញ កូនមកក្រៅ វាបណ្តាលឱ្យស្បូនមានការហៅហត់ដោយងាយ ហើយវាពន្លឺឈប់កន្ត្រាក់តែម្តង ដូច្នេះអុកស៊ីតូស៊ីនប្រយោជន៍ជាពិសេសសំរាប់ហេតុការណ៍បែបនេះ ព្រោះវាមានការលំបាកក្នុងការទាញកូនចេញមកក្រៅ ។

☆ ការប្រុងប្រយ័ត្ន : -ត្រូវដឹងឱ្យច្បាស់ថា តើមាត់ស្បូនបានបើកពេញលេញហើយរឺនៅ? បើសិនមាត់ស្បូនមិនបើកច្រើន និងថង់ទឹកភ្លោះត្រូវបានច្រានចេញ នោះមាត់ស្បូនត្រូវរឹក ។ ចំពោះជ្រូកគេអាចស្លាបដោយដៃបាន បើសិនជាគេប្រើអុកស៊ីតូស៊ីនមុនមាត់ស្បូនបានបើក នោះសំពាចនៃការកន្ត្រាក់កើតឡើងខ្លាំងនឹងបណ្តាលអោយរំហែស្បូន ។

-ត្រូវដឹងឱ្យច្បាស់ថា គ្មានអ្វីនៅស្ទះមាត់ស្បូនដូចជាកូននៅស្ថិតជាប់គ្នា ជាការសំខាន់ ណាស់ត្រូវដឹងថា កូនសត្វស្ថិតនៅក្នុងស្ថានភាពធម្មតាដែលត្រូវចេញឬទេ? មុននឹងប្រើថ្នាំអុកស៊ីតូស៊ីន ។

២- បញ្ហាទឹកដោះ : ចំពោះជ្រូកញី និងគោញីក្មេងដែលមានទឹកដោះតិច អុកស៊ីតូស៊ីនអាចប្រើប្រាស់បាន កំរិតកំហាប់ដូចខាងក្រោម ដើម្បីជំរុញឱ្យទឹកដោះហូរចេញតាមដោះ ។ ការធ្វើបែបនេះ វាមានប្រសិទ្ធភាពត្រឹមតែសប្តាហ៍ទី១និង ទី២នៃការបំបៅកូនតែប៉ុណ្ណោះ ។

- កំរិតប្រើប្រាស់ : ជ្រូកញី : ១០-២០ IU អុកស៊ីតូស៊ីន ចាក់សាច់ដុំ (I/M) ឬក្រោមស្បែក (S/C) គេអាចចាក់ម្តងទៀតក្នុងរយៈពេល ១៥-៣០នាទីក្រោយមក បើចាំបាច់ត្រូវប្រើ គោញី : ១០-៤០ IU អុកស៊ីតូស៊ីន ចាក់សាច់ដុំ (I/M) ។

ប្រែកូបសង់ ១២ (FERCOBSANG12)

ប្រែកូបសង់ ១២ មានចំណុះ ១០០ម.ល ។

ថ្នាំនេះផ្សំឡើងពីពពួកវិតាមីនច្រើនជំពូក

ការប្រើប្រាស់ :

- ប្រែកូបសង់១២ ប្រើក្នុងករណីសត្វ
 - ទើបតែជាសះស្បើយពីជំងឺឆ្លង
 - ទើបតែជាសះស្បើយពីជំងឺបរាសិត
 - ជួយបង្កើនគ្រាប់ឈាមក្រហម បំបាត់ការស្លេកស្លាំង
 - ជួយឱ្យសត្វមានការធំធាត់លឿន

វិធីប្រើ :

ចាក់សាច់ដុំ (I/M) ឬក្រោមស្បែក (S/C) ។

| | | | |
|----------------|---------------------------|----------|-------------------------------|
| ☆ គោ ក្របី សេះ | (ធំ) | ២០ម.ល | សំរាប់សត្វមួយក្បាល |
| | (ក្មេង) | ១០ម.ល | សំរាប់សត្វមួយក្បាល |
| ☆ ច្រូម ពពែ | (ធំ) | ៥ម.ល | សំរាប់សត្វមួយក្បាល |
| | (ក្មេង) | ១-២ម.ល | សំរាប់សត្វមួយក្បាល |
| ☆ ជ្រូក | (ធំ) | ១០ម.ល | សំរាប់សត្វមួយក្បាល |
| | - ជ្រូកសាច់ | ៥ម.ល | សំរាប់សត្វមួយក្បាល |
| | - កូនជ្រូកអាយុ១៥-២០ថ្ងៃ : | ២-៣ម.ល | (បាន ៤៨ម៉ោង ចាក់រំលឹកម្តងទៀត) |
| | - កូនជ្រូកអាយុ ៤-៦ថ្ងៃ : | ១-១.៥ម.ល | (ចាក់តែម្តង) |

☆ ឆ្កែ ឆ្កា : បន្តក់តាមមាត់ : ១-២ដំណក់ សំរាប់ ១គក្រ នៃទំងន់សត្វរស់ ។

ការថែទាំ :

- ទុកនៅកន្លែងត្រជាក់និងត្រូវម្លប់

កំណត់សំគាល់ :

- លើកលែងតែកូនជ្រូកអាយុពី ២០ថ្ងៃឡើងទៅ ប្រែកូបសង់ត្រូវចាក់រំលឹកម្តងទៀត
បន្ទាប់ពីចាក់លើកទី១ ពី ៣-៤ថ្ងៃ ។

.រាប់ជ្រូកធំ និងជ្រូកមានការធំធាត់លឿនត្រូវចាក់ម្តង ហើយត្រូវលាយនិងទឹកឬចំណីឱ្យស៊ី ។

វិធានប្រើប្រាស់ដូចចាក់ដែរ ។

ទីផ្សារ — ប៉េសែស TYLO - PC

ជាថ្នាំសំរាប់ចាក់ ១ដបមានចំណុះ ៥០ម.ល។ (កូរ៉េ)

១. សមាសធាតុ :

- Tylosin
- Chloramphenicol
- Prednisolone

២. កមនិងជំងឺ :

-ជំងឺប្រព័ន្ធដកដង្ហើម ជំងឺក្រពះ ពោះវៀន រលាកកាយ ជំងឺផ្លូវនោម និងជំងឺផ្សេងទៀត ដែលអាចព្យាបាលដោយ

Tylosin និង chloramphenicol ។

-**គោ ក្របី :** ព្យាបាលជំងឺរលាកសួត សារទឹក រលាកស្បូន លាសដោះ រលាកតំរងនោម ស្តុយក្រចក ។

-**ជ្រូក ឆ្កែ :** រលាកសួត រលាកស្បូន រលាកដោះ ខះទឹកដោះ រាគមូលជ្រូក ចុះរាគ រលាកពោះវៀន ។

៣. ផ្លូវបញ្ជូនថ្នាំ និងកំរិតប្រើ :

-ចាក់សាច់ដុំ (IM)

-**សេះ គោ ក្របី :** ៣-៤មល / ១០០គក្រ ទំងន់សត្វរស់ចាក់រៀងរាល់ថ្ងៃ

-**ជ្រូក ច្រៀម ពពែ :** ១ មល / ១០០គក្រ ទំងន់សត្វរស់ចាក់រៀងរាល់ថ្ងៃ

-**សត្វស្លាប :** ២-៣មល / ១០០គក្រ ទំងន់សត្វរស់ចាក់រៀងរាល់ថ្ងៃ

៥. ការប្រុងប្រយ័ត្ន :

-ហាមប្រើលើសត្វដើម

-មិនត្រូវបរិភោគសាច់សត្វ ក្នុងចន្លោះពេល ៤ ថ្ងៃ ក្រោយការប្រើប្រាស់ថ្នាំចុងក្រោយ ។

-រក្សាថ្នាំទុក ក្នុងកន្លែងត្រជាក់ ស្ងួត កុំឱ្យប៉ះពន្លឺថ្ងៃ ។

អំពីដីចសារឡូន

AMPIDEXALONE

ជាថ្នាំសំរាប់ចាក់ ១ដបមានចំណុះ ១០០ម.ល ។

១.សមាសធាតុ :

- Ampicillin tritydrate
- Colistin
- Dexamethasone

២.កម្រិតជំងឺ :

-គោ ក្របី ច្រើម ពពែ និងជ្រូក ការពារ និងព្យាបាលការបង្កជំងឺ បណ្តាលមកពីពួកមីក្រូអ័រកានីស ដែលចាញ់

និង Ampicillin និង Colistin ដូចជា :

- ជំងឺផ្លូវដង្ហើម
- ជំងឺតំរងនោម ជំងឺប្រដាប់បន្តពូជ ជំងឺភ្នែក
- ការបង្ករោគសាំញ៉ាំ ដោយពួកបាក់តេរី ដែលបណ្តាលមកពីឥទ្ធិពលអាក្រក់នៃជំងឺបង្កដោយវីរុស
- ឡិបតូស្យេរ៉ូស៊ីស
- ជំងឺហើមកូនជ្រូក រលាកផ្លិត រលាកស្រោមខួរ
- ជំងឺសាល់ម៉ូណោឡូស៊ីស ជំងឺសារទឹក.....

៣.ផ្លូវបញ្ជូនថ្នាំ និងកំរិតច្រើន :

- ចាក់សាច់ដុំ (IM) ចាក់ក្រោមស្បែក (SC)
- គោ ជ្រូក ពពែ ច្រើម : 1ml / 10kg នៃទំងន់សត្វរស់ ក្នុង ១ថ្ងៃ ។
- រយៈពេលព្យាបាល ៣ថ្ងៃ ។

៤.បំពាន :

- ហាមប្រើចំពោះសត្វដើម ក្នុងពាក់កណ្តាលដំណាក់កាលទី ២ នៃគភី ។
- ហាមប្រើចំពោះសត្វទន្សាយ និងសត្វកកេរ ។

៥.ការប្រុងប្រយ័ត្ន :

- ក្រឡុកឱ្យរលាយ មុនប្រើ
- ហាមចាក់តាមសរសៃរវែន (IV)

៦.រយៈពេលហាមប្រើប្រាស់ :

-សាច់សត្វ : ២១ថ្ងៃបន្ទាប់ពីបញ្ចប់ការព្យាបាល និងទឹកដោះគោ យកចេញពីមេគោ ព្យាបាលរយៈពេល៥ពេល ។

ប្រភេទថ្នាំ : វីតាមីន

ឈ្មោះថ្នាំ : AMINOVITAL-HIGH Inj (20 cc)

ការប្រើប្រាស់ : ប្រើប្រាស់ក្នុងការការពារនិងព្យាបាលនៅពេលដែលសត្វមានការបាត់បង់ជាតិទឹកនៅក្នុងខ្លួនវិនៅពេលដែលមានការបាត់បង់ប្រូតេអ៊ីនក្រោយពេលវះកាត់ដោយសារ មានការបាត់បង់ឈាមច្រើន ។

របៀបប្រើប្រាស់ : ចាក់ក្រោមស្បែក សាច់ដុំវី តាមសរសៃវ៉ែន

កំរិតនៃការប្រើប្រាស់ : ចំពោះសត្វគោ ក្របី សេះ ច្រម ពពែ ជ្រូក ឆ្កែ ត្រូវចាក់ ១ ម.ល សំរាប់ ១០៧ គីឡូក្រាមនៃទម្ងន់សត្វ ។ (១ដងរី៣ដងរៀងរាល់ថ្ងៃ)

ការប្រុងប្រយ័ត្ន :

- ក្នុងករណីចាក់តាមសរសៃវ៉ែនត្រូវបាញ់ថ្នាំបញ្ចូលយ៉ាងយឺតៗ ។
- រក្សាថ្នាំនៅកន្លែងត្រជាក់ (៨-១៥ អង្សា) ។

ប្រភេទថ្នាំ : សារធាតុវ៉ែ

ឈ្មោះថ្នាំ : CALCIUM-FORT(5 cc)

ការប្រើប្រាស់ : ប្រើប្រាស់ក្នុងការការពារនិងព្យាបាលជំងឺសត្វទន់ភ្លាំង ស្លិតដៃជើង ជំងឺសរសៃរប្រសាទ ជំនួយក្នុងការដើម ។

របៀបប្រើប្រាស់ : ចាក់សាច់ដុំវី ចាក់សរសៃ

កំរិតនៃការប្រើប្រាស់ : ចំពោះសត្វធំ ត្រូវចាក់ ៥-១០ អំពូលសំរាប់សត្វ ១ក្បាល ក្នុង១ថ្ងៃ ។

ចំពោះសត្វតូច ត្រូវចាក់ ១-៤ អំពូល សំរាប់សត្វ ១ក្បាល ក្នុង១ថ្ងៃ / ១ អំពូល ៥ ml

ការប្រុងប្រយ័ត្ន :

ក្នុងករណីចាក់សាច់ដុំវី ត្រូវញឹកប្រុងចំកន្លែងចាក់អោយបានល្អ ។

កាល់ស្យូម - B₁₂ CALCIUM-B₁₂

ជាថ្នាំសំរាប់ចាក់ ១ដបមានចំណុះ ៥០ម.ល។

១.សមាសធាតុ :

-Calcium gluconate

-Vitamin B₁₂

២.កមនិទ័វី :

ព្យាបាល និងការពារជំងឺ :

-កង្វះកាល់ស្យូម

-ជំងឺខ្លះឈាម

-ជំងឺខ្លិន របស់សត្វគោ ក្របី មាន់ ទា

-ជួយបង្កើនកំលាំងការពារ ទប់ទល់ជាមួយមេរោគ

-ធ្វើឱ្យមេជ្រូកសំបូរទឹកដោះ ។

៣.ផ្លូវបញ្ជូនថ្នាំ និងកំរិតប្រើ :

-ចាក់សាច់ដុំ (IM) ឬសរសៃឈាម (IV)

-ជ្រូក គោ ក្របី : ១០-២០មល / ក្បាល / ថ្ងៃ

-មាន់ ទា : ១០មល / ២០-៣០គក្រ/ថ្ងៃ

ព្យាបាលរយៈពេល ៣-៧ថ្ងៃជាប់គ្នា ។

៤.ការប្រុងប្រយ័ត្ន :

ទុកដាក់ថ្នាំក្នុងកន្លែងត្រជាក់ ស្ងួត និងកុំឱ្យប៉ះពន្លឺថ្ងៃ ។

ប្រភេទថ្នាំ : វិតាមីន

ឈ្មោះថ្នាំ : B-COMPLEX

ការប្រើប្រាស់ : ផ្ទាំងនេះប្រើប្រាស់ក្នុងការការពារនិងព្យាបាលជំងឺ ខ្វះវីតាមីន B ជំងឺក្រិន ស្លឹកដៃជើង និងបង្កើន
លូតលាស់ជាដើម ។

របៀបប្រើប្រាស់ : ចាក់សាច់ដុំវី តាមសរសៃវ៉ែន

កំរិតនៃការប្រើប្រាស់ : ចំពោះសត្វជ្រូក ត្រូវចាក់ ១ ម.ល សំរាប់ ១០-១៥គ.ក្រ នៃទំងន់សត្វ ។ (រយៈពេល
ព្យាបាល ពី៦-៧ថ្ងៃ)

ចំពោះបក្សីត្រូវចាក់ ១ម.ល សំរាប់ ៥-១០ គ.ក្រ នៃទំងន់សត្វ ។ (រយៈពេលព្យាបាលពី ៣-៥ថ្ងៃ)

កំរិតនិងតារាងប៉ាន់ស្មានតំលៃ (ជ្រូក)

ឈ្មោះថ្នាំ

តំលៃក្នុងមួយកញ្ចប់ ដប

ទំហំ មួយកញ្ចប់ ដប.....

| ទំងន់ជ្រូក | ចំនួនថ្នាំ | តំលៃថ្នាំ | ប្រាក់កសិកររង |
|------------|------------|-----------|---------------|
| ១គក្រ | | | |
| ២គក្រ | | | |
| ៣គក្រ | | | |
| ៤គក្រ | | | |
| ៥គក្រ | | | |
| ៦គក្រ | | | |
| ៧គក្រ | | | |
| ៨គក្រ | | | |
| ៩គក្រ | | | |
| ១០គក្រ | | | |
| ២០គក្រ | | | |
| ៣០គក្រ | | | |
| ៤០គក្រ | | | |
| ៥០គក្រ | | | |
| ៦០គក្រ | | | |
| ៧០គក្រ | | | |
| ៨០គក្រ | | | |
| ៩០គក្រ | | | |
| ១០០គក្រ | | | |
| ១១០គក្រ | | | |
| ១២០គក្រ | | | |
| ១៣០គក្រ | | | |
| ១៤០គក្រ | | | |
| ១៥០គក្រ | | | |

បេ កំប្លិច អេ, ដេ, អិ
B. COMPLEX A D E

ជាថ្នាំ សំរាប់ចាក់ ១ដបមានចំណុះ ១០០មល ។

១. សមាសធាតុ :

- Vitamine A
- Vitamine D
- Vitamine E
- Vitamine B₁
- Vitamine B₂
- Vitamine B₆
- Vitamine PP (Nicotinamide)

២. កមនីវិធី :

- ការពារ និងព្យាបាល ជំងឺកង្វះវីតាមីន ។
- ធ្វើឱ្យសត្វមានសុខភាពល្អ ឆ្លាញ់ចំណី ជំរុញការរំលាយអាហារ ធំធាត់លឿន
- ជួយបង្កើនកំលាំងឱ្យសត្វ ក្នុងការព្យាបាលជំងឺ
- បង្កើនកំលាំងការពារ ទល់នឹងជំងឺ នៅពេលដែលបរិយាកាស មិនសមស្របសំរាប់សត្វ ។

៣. ផ្លូវបញ្ជូនថ្នាំ និងកំរិតប្រើ :

ចាក់សាច់ដុំ (IM) ។

- សត្វធំ : ១ ml/១០ kg ទំងន់រស់
- សត្វតូច : ១ ml/០៥ kg ទំងន់រស់

៤. ការថែទាំ :

ទុកដាក់ថ្នាំក្នុងកន្លែងត្រជាក់ ស្ងួត និងកុំឱ្យប៉ះពន្លឺថ្ងៃ ។

5.4.3 សកម្មភាព

ការចាក់វ៉ាក់សាំងគោ ក្របី ជ្រូក មាន់

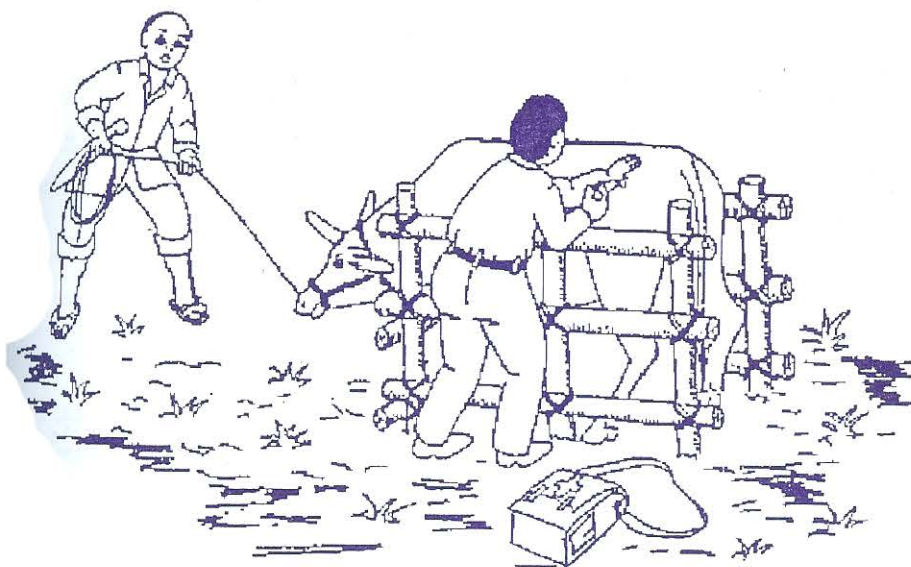

5.4.4 សកម្មភាព

ល្បែងអំពីការចិញ្ចឹមសត្វ

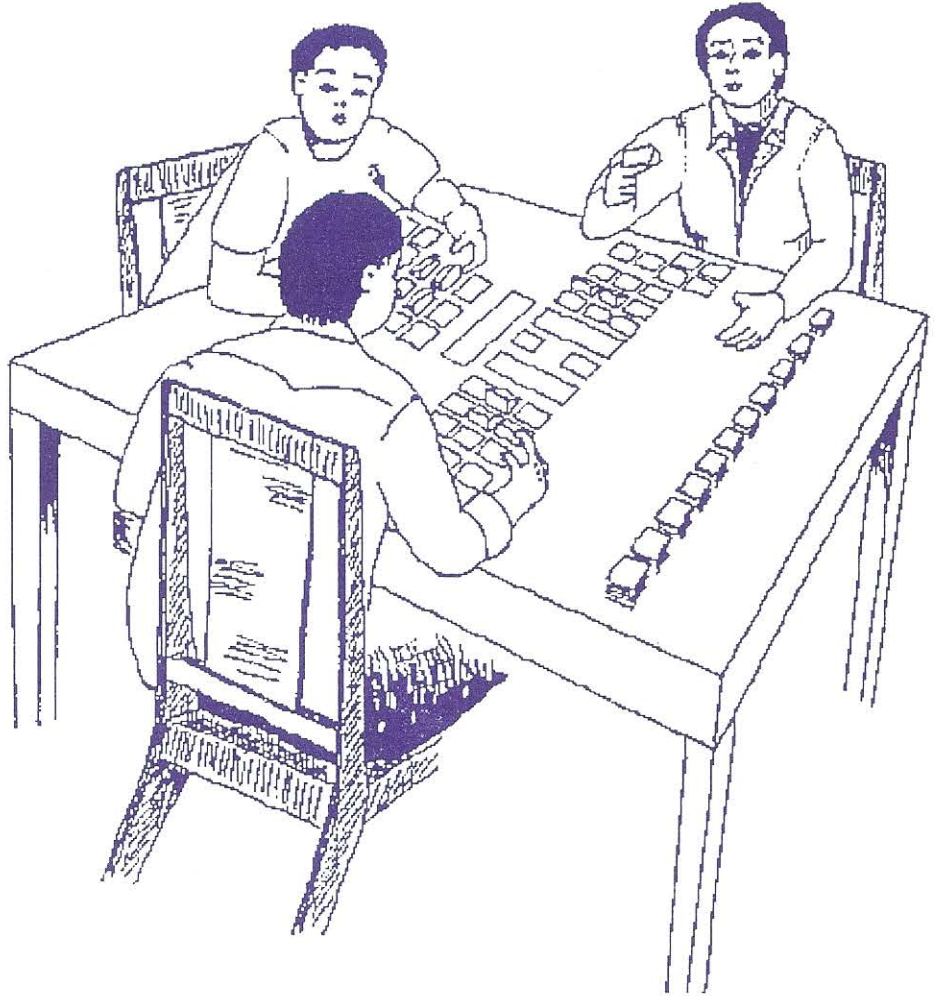

សិក្ខាកាមបានរៀនហើយអំពីវាក៏សំរាប់គោ ក្របី ជ្រូក មាន់ ដូចនេះពេលលេងល្បែង គេត្រូវគិតអំពីតំលៃ

សំរាប់ ។

មេរៀនទី ៦

ដំងើរខ្លាំងៗមួយចំនួនរបស់សត្វលោក្ខ័យក្នុងប្រទេសកម្ពុជា

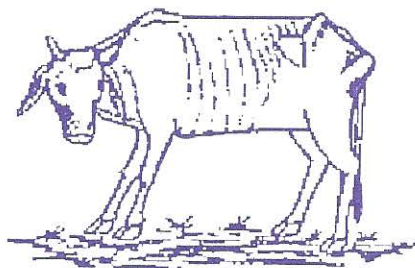
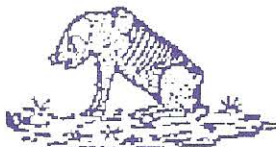
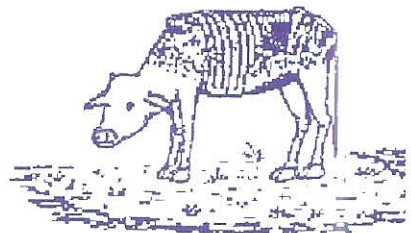
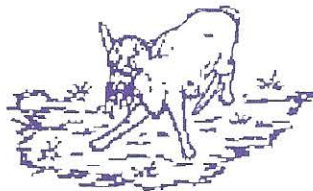
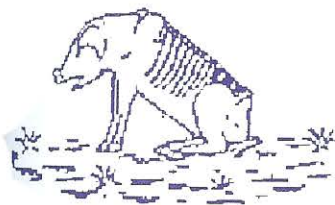
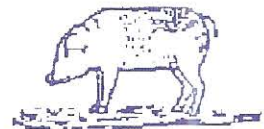
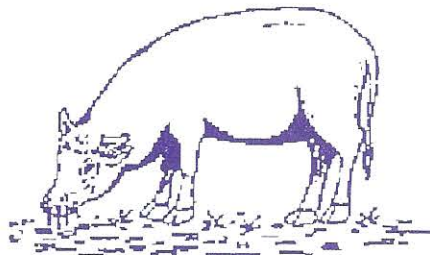
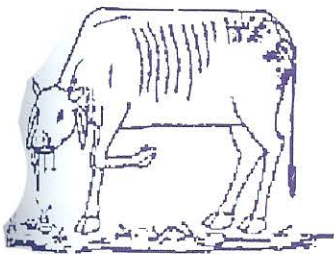
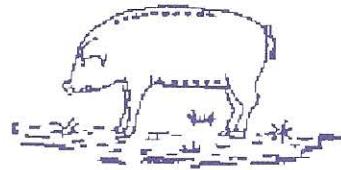
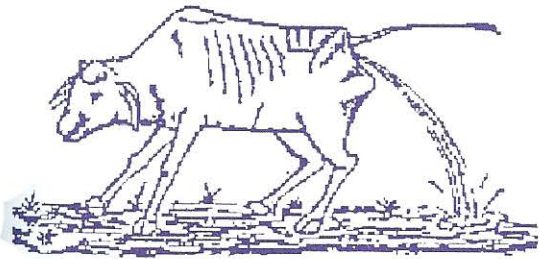

6.1 សេចក្តីផ្តើម

នៅក្នុងមេរៀននេះអ្នកនឹងបានរៀនអំពីជំងឺសំខាន់ៗមួយចំនួននៅក្នុងប្រទេសកម្ពុជា ។

6.2 គោលបំណង

ក្រោយពីបានបញ្ចប់មេរៀន សិក្ខាកាមទាំងអស់នឹងអាចមានសមត្ថភាពដូចខាងក្រោម :

- ដាក់ឈ្មោះជំងឺទាំង៤ របស់សត្វគោក្របីដែលបង្កឡើងដោយមេរោគ
- ដាក់ឈ្មោះជំងឺទាំង៣ របស់សត្វគោក្របីដែលបង្កឡើងដោយព្រូន
- ដាក់ឈ្មោះជំងឺទាំង៤ របស់សត្វជ្រូកដែលបង្កឡើងដោយមេរោគ
- ដាក់ឈ្មោះជំងឺទាំង៣ របស់សត្វជ្រូកដែលបង្កឡើងដោយព្រូន ឬដោយអង្កែ
- ដាក់ឈ្មោះជំងឺទាំង៤ របស់សត្វមាន់ដែលបង្កឡើងដោយមេរោគ
- ចេះប្រើប្រាស់សៀវភៅដើម្បីរកឃើញអំពីលក្ខណៈ នៃជំងឺនីមួយៗដូចខាងក្រោម :
 - ស្គាល់រោគសញ្ញានៃជំងឺនីមួយៗ
 - តើជំងឺនេះបណ្តាលមកពីមូលហេតុអ្វី?
 - តើជំងឺឆ្លងពីសត្វមួយទៅសត្វមួយទៀតតាមរបៀបណា?
 - តើព្យាបាលជំងឺយ៉ាងដូចម្តេច?
 - តើការពារជំងឺសត្វយ៉ាងដូចម្តេច?

6.3 សំគារៈសំរាប់សិក្សា

6.4 អត្ថបទ

ជំងឺដែលបង្កឡើងដោយសារព្រូន

- ព្រូនមូលធំកូនក្របី
- ព្រូនមូលផ្សេងទៀតរបស់ គោ ក្របី
- ព្រូនសំប៉ែតរបស់សត្វ គោ ក្របី
- ព្រូនមូល របស់សត្វជ្រូក
- ជំងឺចុងអង្កររបស់សត្វជ្រូក និងមនុស្ស

ជំងឺដែលបង្កឡើងដោយបេរោគ

- ជំងឺសារទឹកសត្វគោ ក្របី
- ជំងឺបូសខ្យល់សត្វគោ ក្របី
- ជំងឺឈាមខ្មៅសត្វគោ ក្របី ជ្រូក និងមនុស្ស
- ជំងឺអុតក្តាមសត្វគោ ក្របី
- ជំងឺរាគូសកូនជ្រូក
- ជំងឺប៉េស្តជ្រូក
- ជំងឺហើមស្ងួតជ្រូក
- ជំងឺកញ្ជ្រូលជ្រូក និងមនុស្ស
- ជំងឺញ្ចុកាសមាន់
- ជំងឺអុតមាន់
- ជំងឺអាសន្នរោគមាន់ និងទា
- ជំងឺតេតាណូស សត្វជ្រូក គោ ក្របី សេះ និងមនុស្ស
- ជំងឺផ្លែឆ្នួត និងជំងឺដែលបណ្តាលមកពីផ្លែឆ្នួតខាំ

ជំងឺប្រូប៊ីយ៉ូស៊ីសរបស់សត្វដែលបង្កឡើងដោយមេរោគ

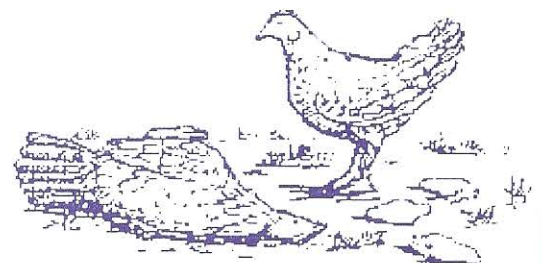
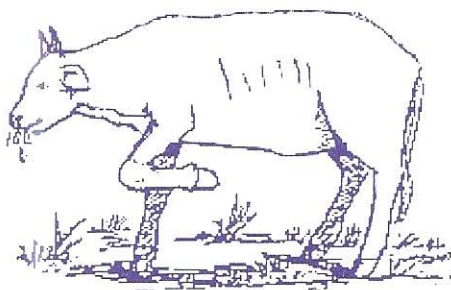
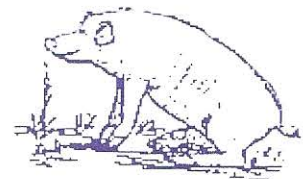
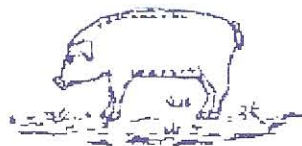
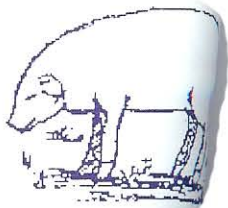
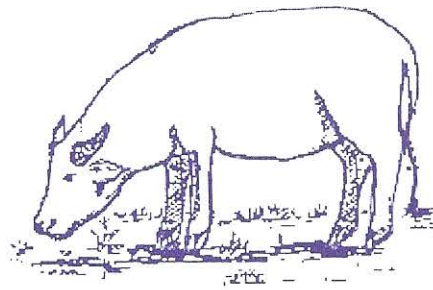
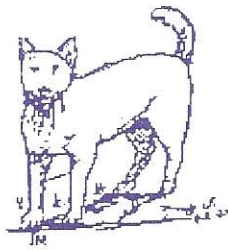
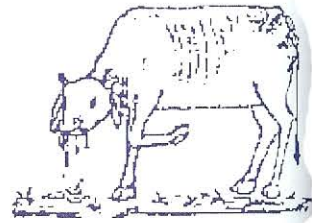
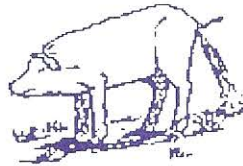
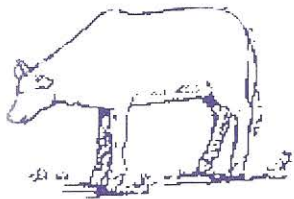
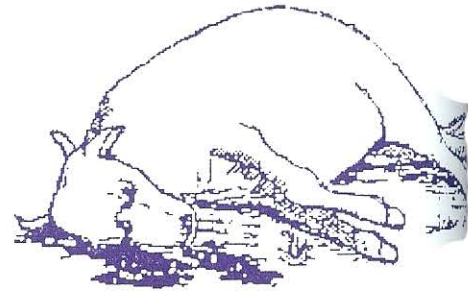
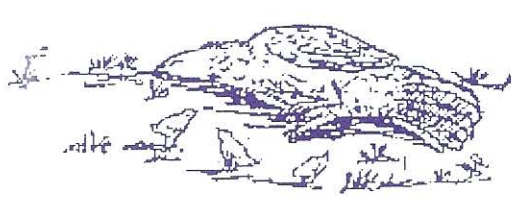

ជំងឺសារទឹកសត្វគោ ក្របី

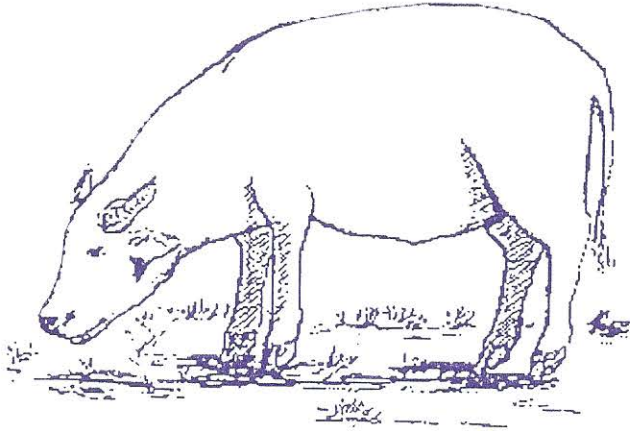

ជំងឺសារទឹកជាជំងឺឆ្លងកាចសាហាវមួយក្នុងចំណោមជំងឺឆ្លងទាំងអស់ ។ ជំងឺនេះកើតមានឡើងនៅលើសត្វ

ពេលវេលា: គ្រប់ប្រភេទជាពិសេសចំពោះសត្វគោ ក្របី ។ ក៏ប៉ុន្តែចំពោះសត្វដទៃៗគ្រប់ទទួលនូវជំងឺនេះណាស់ ។ សត្វក្របី ងាយកើត ជំងឺនេះ ជាងសត្វគោ ហើយអត្រាស្លាប់របស់សត្វក្របីដោយសារជំងឺនេះមានពីរដងលើសសត្វគោ ។

ជំងឺនេះបង្កឡើងដោយមេរោគបាក់តេរី ។ មេរោគបាក់តេរីនេះអាចរស់នៅក្នុងមជ្ឈដ្ឋានខាងក្រៅ ក្នុងរយៈ

ពេលខ្លី (១ ឬ២ ថ្ងៃ) ។

ជំងឺសារទឹកសត្វគោ ក្របីច្រើនកើតឡើងជាញឹកញាប់នៅដើមរដូវវស្សា និងនៅចុងរដូវវស្សា ។ តាមបទ

ពិសោធន៍ ជាក់ស្តែងបានបង្ហាញអោយឃើញថា នៅពេលដែលសត្វចុះខ្សោយ គឺជាមូលហេតុមួយសំខាន់ដែលនាំឱ្យសត្វ កើតជំងឺ សារទឹកនេះឡើង ។

១. ការចំលងជំងឺ :

មេរោគបាក់តេរីនេះអាចឆ្លងពីសត្វឈឺទៅសត្វជាបានយ៉ាងងាយ ។ ជាទូទៅចំពោះសត្វឈឺជំងឺនេះ នៅពេល

ដំបូង និង មានហ្ស៊ែរទឹកមាត់ និងសំបោរមកក្រៅ ដែលមានលាយជាមួយនិងចំនួនយ៉ាងច្រើននៃមេរោគបាក់តេរី នេះនៅ លើកន្លែងដែលវារស់នៅ ។ ដូចនេះតំបន់ដែលនៅជុំវិញ និងសំភារៈ ព្រមទាំងទឹកនិងចំណីដែលបានប្រឡាក់ទឹកមាត់ សំបោរ និងលាមករបស់ សត្វឈឺនោះគឺជាមូលហេតុនៃការចំលងជំងឺពីសត្វឈឺទៅសត្វជាតិនៅពេលដែលសត្វជាទៅប៉ះ ឬលិចត្រួត ឬបានស៊ីចំណីដែល មានប្រឡាក់មេរោគនោះ ។

២. រោគសញ្ញា :

សីតុណ្ហភាពខ្លួនសត្វឡើងខ្លាំង (៤១-៤២អង្សា) លេចឡើងនូវលក្ខណៈដុនដាប សត្វអាចស្លាប់ក្នុងរយៈពេល

៦-២៤ ម៉ោង ។ ពេលខ្លះសត្វអាចស្លាប់ដោយគ្មានឃើញរោគសញ្ញាអ្វីទាំងអស់ ។ ជារឿយៗគេក៏សង្កេតឃើញសត្វមាន ហើមនៅ ក្រោម ថ្ពាម ហើមក និងហើមពោះ អណ្តាតហើមតឹងល្បឿនចេញមកក្រៅ ។

៣. ការព្យាបាល :

ការព្យាបាលត្រូវប្រព្រឹត្តទៅអោយទាន់ពេលដោយប្រើថ្នាំសំលាប់មេរោគបាក់តេរីដូចជា :

ឈ្មោះថ្នាំ

កំរិតនៃការប្រើប្រាស់

១.....

២.....

៣.....

បើសិនជាការព្យាបាលប្រព្រឹត្តទៅក្រោយពេលចេញរោគសញ្ញាហើយនោះ ភាគច្រើនមិនអាចធ្វើអោយ

សត្វជាឡើយ ។

៤. វិធានការការពារជំងឺ :

-ចាក់ថ្នាំការពារជំងឺសារទឹកអោយបានត្រឹមត្រូវ (ត្រូវចាក់ថ្នាំការពារជំងឺជារៀងរាល់ឆ្នាំជាពិសេស ចំពោះ

សត្វគោ ក្របី ដែលមានអាយុក្រោមបីឆ្នាំ) ។

-មិនត្រូវប្រើសត្វអោយហួសកំលាំងឡើយ ពោលគឺកុំអោយសត្វចុះខ្សោយខ្លាំងពេក ។

-នៅក្នុងក្រោលសត្វ ត្រូវមានអនាម័យជានិច្ច ហើយចៀសវាងកុំអោយភ្លៀងសាច់ចូល និងត្រូវខ្ចាត់ខ្ចាយ ខ្លាំងពេក ។

-ផ្តល់ចំណីអាហារគ្រប់គ្រាន់ និងមានជីវជាតិត្រឹមត្រូវ ។

ជំងឺបួសខ្យល់

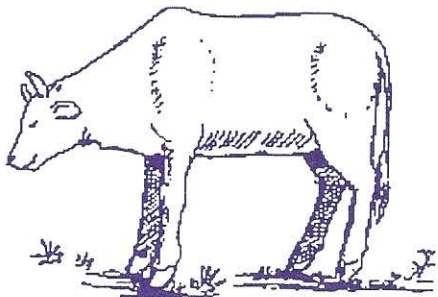

បួសខ្យល់គឺជាជំងឺកាចសាហាវដែលកើតមានឡើងលើសត្វពាហនៈជាពិសេសសត្វ គោ ក្របី ដែលមាន អាយុក្រោម ៣ឆ្នាំ ។ ជំងឺនេះវាបណ្តាលអោយសត្វស្លាប់យ៉ាងឆាប់រហ័ស ។ លក្ខណៈពិសេសរបស់ជំងឺនេះគឺ គ្រុនក្តៅនិងមានហើមសាច់ ដុំ ប្រសិនបើយើងច្របាច់សាច់ដុំត្រង់កន្លែងហើមយើងនឹងឮសំលេងក្រិបៗដោយសារមានពពុះ ខ្យល់នៅក្រោមស្បែក ។

១-ការចំលងជំងឺ :

មេរោគបាក់តេរីនៃជំងឺនេះអាចឆ្លងចូលទៅក្នុងខ្លួនសត្វ ដោយសារតែមានមេរោគនេះដែលបានរស់នៅយ៉ាង យូរឆ្នាំ លើដីនៅលើកន្លែងដែលមានដុះស្មៅ ហើយនៅពេលដែលសត្វទៅស៊ីស្មៅនៅកន្លែងនោះ មេរោគទាំងនេះក៏ចូលទៅ ក្នុង ខ្លួនសត្វតាមរយៈចំណីនេះ ។ ម្យ៉ាងទៀតមេរោគបាក់តេរីនេះក៏អាចចូលទៅក្នុងខ្លួនសត្វតាមមុខរបួសដែលប្រឡាក់ វិមាន មេរោគនេះផងដែរ ។

២-រោគសញ្ញា :

មានសត្វជាច្រើនដែលស្លាប់ដោយមិនបានបង្ហាញនូវរោគសញ្ញានៃជំងឺនេះឡើយ ។ បើសិនជាមានគ្រុនក្តៅ ខ្លាំងល្អិតល្អៃមិនស៊ីចំណី ដំណើរការថែមទាំងមានហើមប៉ោងគួរអោយកត់សំគាល់នៅលើស្មា ឬនៅលើត្រកៀកផង ។ កន្លែងហើម ប៉ោងនេះឡើងក្តៅ បន្ទាប់មកប្រែជាត្រជាក់ហើយឈឺយ៉ាងខ្លាំង ។ បើយើងច្របាច់កន្លែងហើមប៉ោងនេះ វានឹងឮសូរក្រិបៗដែលបណ្តាលមកពីមានពពុះខ្យល់នៅក្រោមស្បែក ។ ជំងឺនេះវិវត្តន៍យ៉ាងឆាប់រហ័ស ដែលអាចធ្វើអោយ សត្វស្លាប់ក្នុងរយៈពេលពី ២ ទៅ ៣ថ្ងៃ ។

៣-ការព្យាបាល :

ការព្យាបាលត្រូវប្រព្រឹត្តទៅអោយទាន់ពេលដោយប្រើថ្នាំប្រភេទសំលាប់មេរោគបាក់តេរីដូចជា :

| ឈ្មោះថ្នាំ | កំរិតនៃការប្រើប្រាស់ |
|------------|----------------------|
| ១..... | |
| ២..... | |
| ៣..... | |

៤. វិធានការការពារ :

- ការចាក់ថ្នាំការពារជំងឺនេះត្រូវតែប្រព្រឹត្តទៅជារៀងរាល់ឆ្នាំចំពោះ គោ ក្របី ដែលមានអាយុតិ ៣ឆ្នាំ ។ នៅតំបន់ណាដែលមានជំងឺបួសខ្យល់កើតឡើងញឹកញាប់ ការចាក់ថ្នាំការពារគឺជាការចាំបាច់បំផុត ។
- សាកសពរបស់សត្វដែលស្លាប់ដោយសារជំងឺនេះត្រូវតែយកទៅដុត រីកប់ក្នុងរណ្តៅយ៉ាងជ្រៅ ។

ជំងឺឈាមខ្មៅ

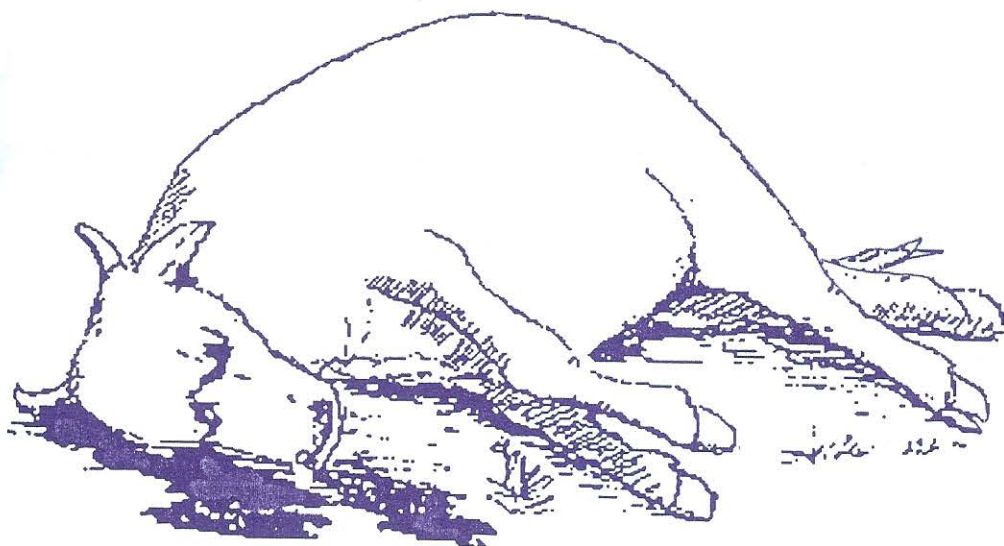

ជំងឺឈាមខ្មៅគឺជាជំងឺកាចសាហាវមួយដែលកើតឡើងចំពោះពពួកសត្វដែលមានឈាមក្តៅស្ទើរតែទាំងអស់ដូចជា :

- ៣ ក្របី ច្រូម ពពែ ជ្រូក សេះ ព្រមទាំងមនុស្សផងដែរ ។ ជំងឺនេះមានលក្ខណៈជាពិសោធន៍ដោយពាសពេញខ្លួន ហើយ បណ្តាលអោយសត្វស្លាប់យ៉ាងឆាប់រហ័ស ដោយមានឈាមហូរចេញតាមរន្ធធម្មជាតិទាំងឡាយ ដូចជា ៖ រន្ធពើស រន្ធប្រមុះ រន្ធក្នាច មាត់ ។ល ។

ជំងឺនេះបណ្តាលមកពីមេរោគបាក់តេរីមួយប្រភេទមេរោគនេះ នៅពេលវាប៉ះខ្យល់ វានឹងបង្កើតបានជាស្រទាប់

៣ ពាក្យខ្លួនវាដែលអាចធ្វើអោយវាវល់នៅបានយ៉ាងយូរឆ្នាំនៅក្នុងដី ។

១. ការចំលងជំងឺ :

មេរោគនេះអាចឆ្លងពីសត្វមួយទៅសត្វមួយបានតាមមាត់ ពេលដែលសត្វស៊ីអ្វីដែលមានលាយឡំដោយមេរោគ

៣ បាក់តេរីនោះ ។ សាកសពសត្វដែលស្លាប់ដោយសារជំងឺឈាមខ្មៅនិង កន្លែងធ្វើការរកកាត់សាកសពសត្វនោះ គឺជាប្រភព

៣ ការចំលងជំងឺយ៉ាងសំខាន់ ព្រោះដោយសារតែសត្វឬមនុស្សយកសាច់សត្វស្លាប់នេះមកស៊ីឬបរិភោគ និងមេរោគអាចវល់

៣ កន្លែងនេះបានរហូតដល់ ២០ឆ្នាំ ។ ការចាប់ផ្តើមនៃជំងឺនេះច្រើនតែកើតមានឡើងនៅពេលភ្លៀងធ្លាក់ដំបូង ។

២. រោគសញ្ញា :

ការពិនិត្យសាកសពសត្វដែលសង្ស័យថា កើតជំងឺឈាមខ្មៅគឺជាការនាំអោយមានការគ្រោះថ្នាក់បំផុត ។ អ្នកពិនិត្យ

សត្វក្រុំវះខ្មោចសត្វ ហើយជៀសវាងកុំប៉ះពាល់ផ្ទាល់នូវអ្វីដែលចេញពីខ្លួនសត្វ និងកុំយកសាច់ទៅបរិភោគ ព្រោះវានឹង

អោយអ្នកវះកាត់ ឬអ្នកបរិភោគសត្វនេះឈឺឬស្លាប់បាន ។ ត្រូវកប់ខ្មោចសត្វនោះចោលក្នុងរណ្តៅយ៉ាងជ្រៅ

បំផុតបំផ្លាញចោល ។

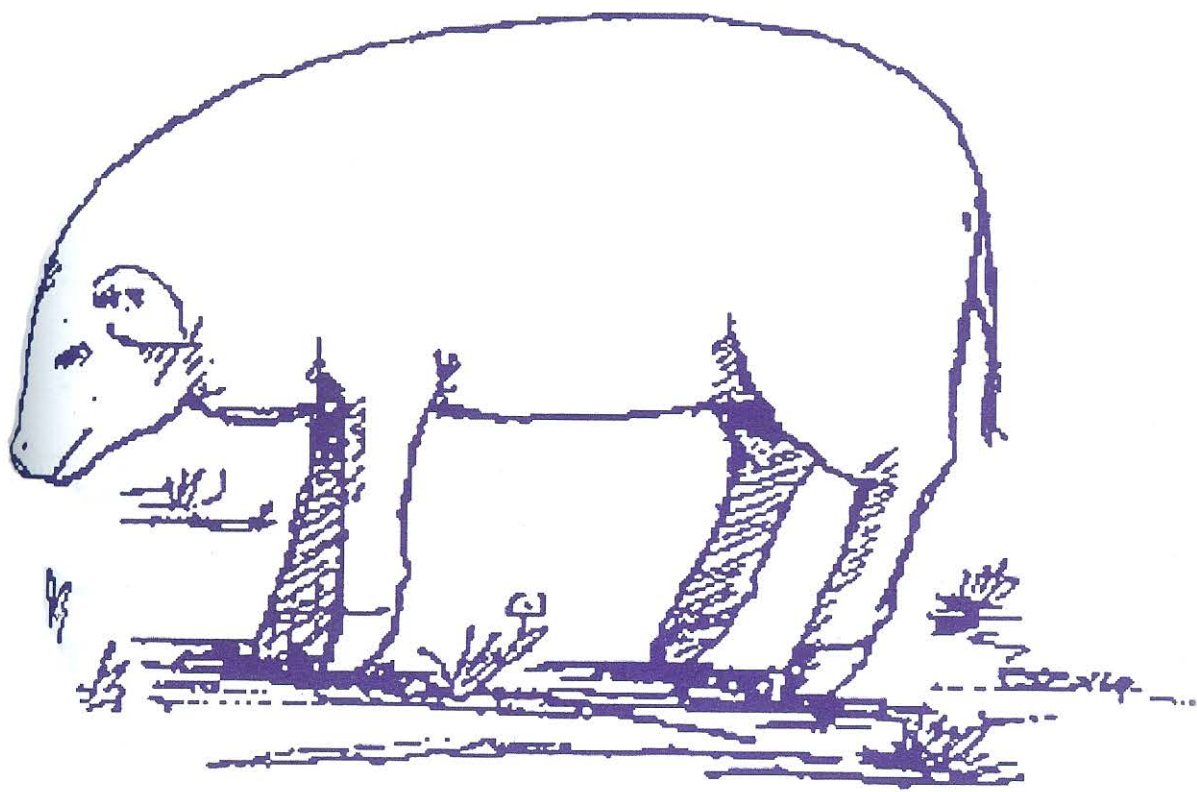

ជំងឺអុតក្តាម

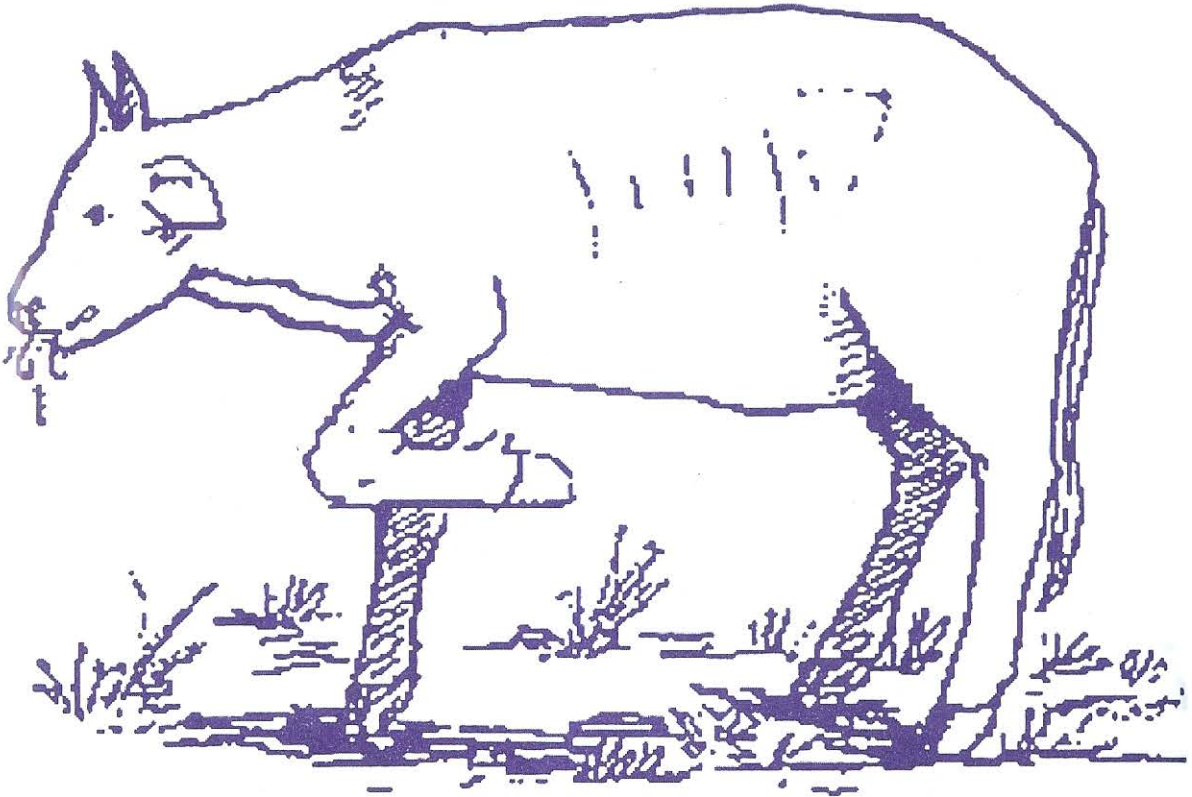

អុតក្តាមគឺជាជំងឺរាតត្បាតបំផុត ជាពិសេសលើសត្វគោ ក្របី និងពពួកសត្វដែលមានប្រមាមជើងចង្វែកដូចជា
ជាដើម ។ លក្ខណៈពិសេសរបស់ជំងឺនេះ គឺដំបូងសត្វមានសភាពគ្រុនក្តៅ រួចមានដំបៅនៅមាត់ និងនៅចុងជើង តែ
ទូទៅវាមិនបណ្តាលអោយស្លាប់ទេ ចំពោះសត្វធំតែអាចបណ្តាលអោយស្លាប់បានចំពោះកូនសត្វ ព្រោះមេរោគអាចជ្រុះ
ចូលដល់បេះដូងរបស់កូនសត្វ ។ ជំងឺនេះបណ្តាលមកពី មេរោគវិរុស ។

១. ការចំលងទី១ :

មធ្យោបាយសំខាន់នៃការចំលងជំងឺគឺ សត្វស៊ីអ្វីៗដែលមានលាយឡំដោយមេរោគ ។ មេរោគនេះអាចប្តូរពីម្នាក់ទៅម្នាក់ តាមសត្វស្លាប់ តាមសាច់សត្វឈឺស្លាប់... ។ មនុស្សយើងក៏មានមធ្យោបាយ នៃការចំលងមេរោគមួយនេះដែរ តាមរបស់របរប្រើប្រាស់ សំលៀកបំពាក់ ស្បែកជើង និងសំភារៈផ្សេងៗទៀតដែលប្រឡាក់ដោយមេរោគនេះ ។

២. រោគសញ្ញា :

ជាដំបូងសត្វក្តៅខ្លាំង ស្លោមិនស៊ីចំណី មាត់រលាកធ្វើអោយសត្វទំពារអៀងនិងលេបចំណីអាហារដោយពិបាក ។ បន្ទាប់មកកំដៅក៏ធ្លាក់ចុះធម្មតាវិញ តែមានទឹកមាត់ហៀរយ៉ាងច្រើននិងបន្ទាប់មកឃើញមានដំបៅក្នុងមាត់ ដំបៅច្រវែក រាង និងគល់ក្រចក ។

ចំពោះសត្វមេគេសង្កេតឃើញមានដំបៅនៅចុងដោះផង ដែលជាហេតុបណ្តាលអោយកូនសត្វបៅពុំកើត ។

៣. ការព្យាបាល :

ក្នុងការព្យាបាលគឺមិនទាន់មានថ្នាំណាអាចសំលាប់មេរោគវិរុសនេះបាននៅឡើយទេ ។ ប៉ុន្តែយើងធ្វើការលាងសំ អាតដំបៅដោយប្រើថ្នាំក្រហម ឬទឹកលាយជាមួយសារធាតុជួរ ដូចជាតាមទំលាប់របស់កសិករមួយចំនួនគាត់ប្រើសាច់ជួរ ឡូវ ស្លឹក អំពិល ទឹកក្រូចឆ្មារ ផ្លែស្ពឺជាដើម ។ យើងក៏ត្រូវប្រើប្រាស់ថ្នាំសំលាប់មេរោគបាក់តេរីក្នុងការព្យាបាលផង ដែរ ។ ព្រោះនៅពេលដែលមានដំបៅនៅតាមមាត់និងគល់ក្រចករលួយស្អុយ បានន័យថាមានមេរោគបាក់តេរីផ្សេងទៀត ចូលចូកលុយហើយ ។

ថ្នាំសំលាប់ ឬបង្កង់សកម្មភាពបាក់តេរីដែលត្រូវប្រើក្នុងការព្យាបាលមានដូចជា :

| ឈ្មោះថ្នាំ | កំរិតនៃការប្រើប្រាស់ |
|------------|----------------------|
| ១..... | |
| ២..... | |
| ៣..... | |

៤. ការការពារខ្លួន :

- ត្រូវចាក់ថ្នាំការពារជំងឺនេះ

- ក្នុងពេលដែលជំងឺបានផ្ទុះឡើង

ការសំខាន់បំផុតគឺត្រូវបន្ថយនូវចលនាដឹកនាំសត្វពាហនៈ ព្រមទាំងការធ្វើដំណើររបស់ប្រជាជនដែរ ។

ជំងឺប្រយុត្តិភាពរបស់សត្វដែលបង្កដោយព្រូន

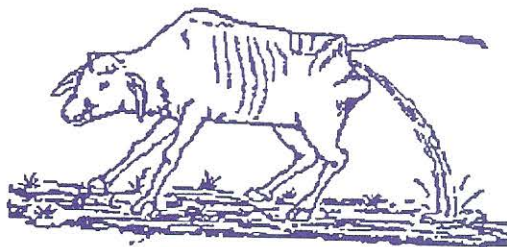
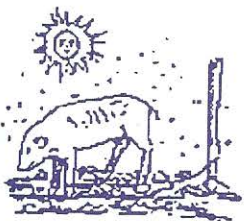
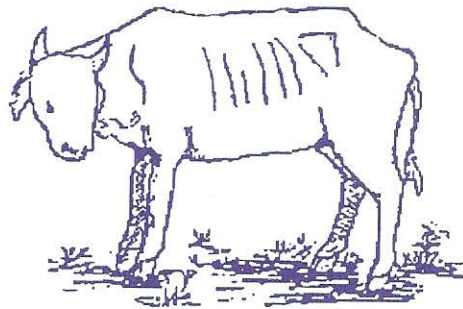
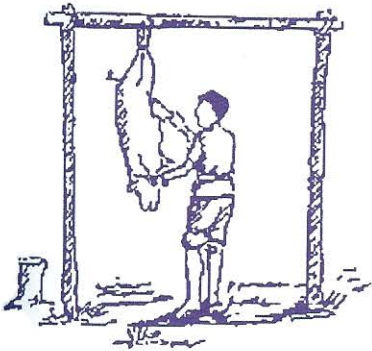
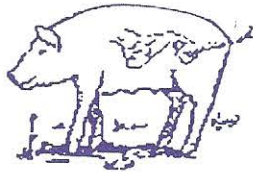
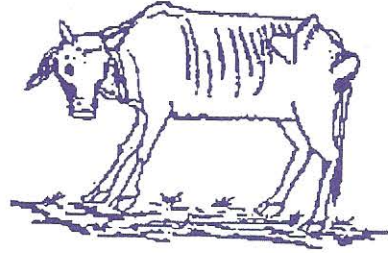
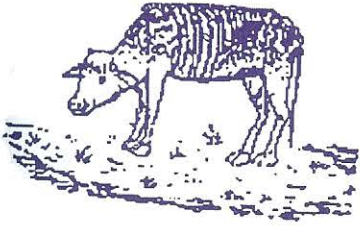

ព្រួនមូលដ័រ កូនក្របី

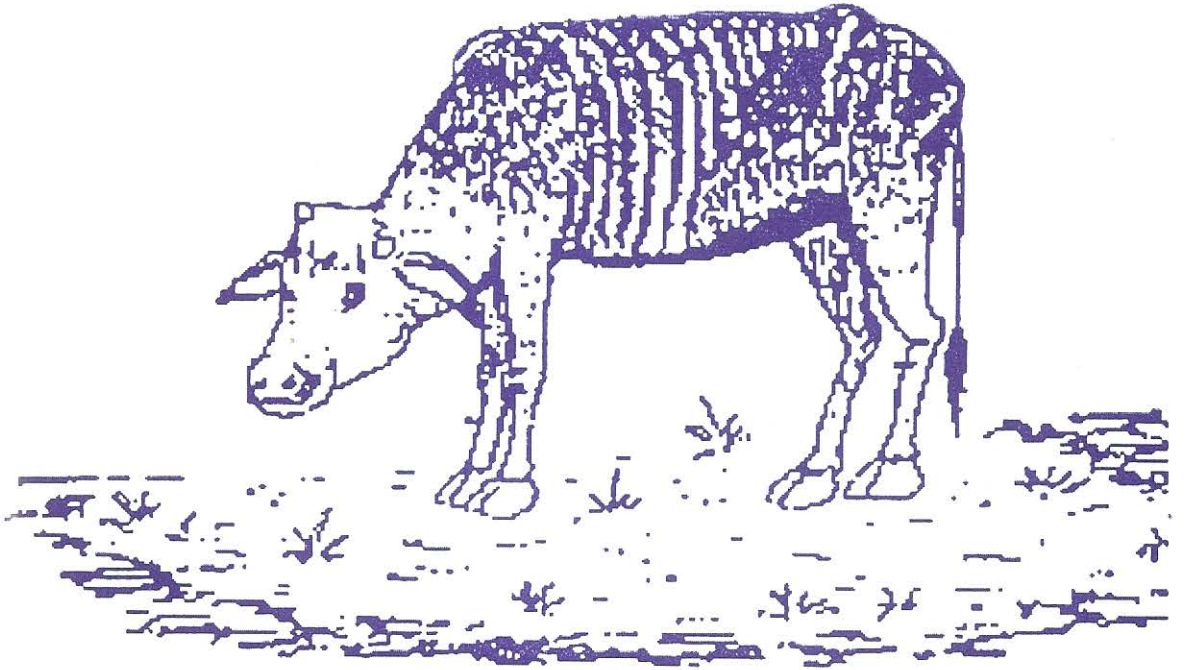

ព្រួននេះគឺជាព្រួនធំវែងពណ៌ស ចូលចិត្តរស់នៅក្នុងពោះវៀនរបស់កូនក្របី ។ ព្រួនធំពេញវ័យមានរាងធំ រាងឆ្មោះ ។ វាគឺជាព្រួនមានគ្រោះថ្នាក់បំផុតចំពោះកូនក្របី វាអាចធ្វើអោយកូនក្របីឈឺ ឬស្លាប់ ។ បើសិនជាកូនក្របីឃើញព្រួននេះច្រើន វាអាចធ្វើអោយកូនក្របីនោះស្លាប់ ។

១. ការចម្លង :

កូនព្រួនវាមានរាងតូចៗ ហើយនៅក្នុងទឹកដោះ ។ កូនព្រួននេះចូលទៅក្នុងខ្លួនកូនក្របីនៅពេលដែលកូនក្របីដោះមេវា ហើយកូនព្រួនទាំងនេះរស់នៅធំធាត់ក្នុងពោះវៀនកូនក្របី ហើយបញ្ចេញពងនៅទីនោះ ។ បន្ទាប់មកពងក៏ចេញមកតាមលាមករបស់កូនក្របី ។ នៅពេលដែលមេក្របី ស៊ីចំណីដោយពងព្រួននោះ វានឹងញាស់នៅក្នុង ពោះក្របី ហើយធ្វើដំណើរទៅតាមឈាមឆ្ពោះទៅកាន់ដោះ ដែលជាកន្លែងវារង់ចាំអោយកូនក្របីមកបៅទឹកដោះនេះ ។

២. គោគសញ្ញា :

នៅពេលដែលកូនក្របីមានព្រួននៅក្នុងពោះវៀន នោះវាធ្វើឱ្យពោះវៀនមានការលំបាកក្នុងការបំពេញការងាររបស់វា ។ កូនក្របីដែលមានអាយុក្រោមបីខែ ពេលវាមានព្រួននេះច្រើនវានឹងបង្កជាភាគរូស ចុះស្គមហើយអាចស្លាប់ ទៀតផង ។ ចំពោះកូនក្របីដែលមិនស្លាប់ទេនោះ វានឹងមិនអាចធំធាត់វិលូតលាស់បានស្តើងឡើយ ។ ចំពោះក្របីធំ វាមិនឈឺដោយសារព្រួននេះទេ ព្រោះវាមានប្រព័ន្ធការពារខ្លាំង ដែលអាចទប់ទល់នឹងព្រួននេះបាន ។

៣. ការព្យាបាល :

នៅពេលកូនក្របីចុះស្គម យើងអាចសង្ស័យថា ប្រហែលជាមានព្រួននៅក្នុងពោះវៀន ហើយវាធ្វើអោយពោះ វៀនមានការលំបាកក្នុងការបំពេញការងាររបស់វា ។ ដូច្នេះយើងគួរតែព្យាបាលវា ដោយប្រើថ្នាំសំលាប់ព្រួនដូចជា :

| ឈ្មោះថ្នាំ | កំរិតនៃការប្រើប្រាស់ |
|------------|----------------------|
| ១..... | |
| ២..... | |
| ៣..... | |

- *សូមកុំភ្លេចថា យើងត្រូវធ្វើការព្យាបាលទៀត បើសិនជាវាមានកើតព្រួននេះទៀត ។
- *សូមចងចាំដែរថា កូនក្របីក៏អាចចុះស្គមដោយសារខ្វះទឹកដោះ ខ្វះចំណីអាហារល្អៗ និងខ្វះទឹក ។

៤. ការការពារ :

មានតែមធ្យោបាយតែមួយគត់ក្នុងការការពារជំងឺនេះគឺ ត្រូវធ្វើការទំលាក់ព្រួនគ្រប់កូនក្របីទាំងអស់នៅពេល ដែលមានអាយុបាន៣អាទិត្យ ហើយត្រូវទំលាក់ព្រួនម្តងទៀតនៅពេលដែលមានអាយុបាន ៦អាទិត្យ ។

ត្រូវប្រើថ្នាំអោយបានត្រឹមត្រូវតាមកំរិតនៃការប្រើប្រាស់របស់វា ។ បើសិនជាយើងប្រើថ្នាំតិចពេកវាមិនអាច ដំណាប់ព្រួនបានឡើយ ។ តែបើយើងប្រើថ្នាំលើសកំរិត នោះវាអាចធ្វើអោយស្លាប់ទាំងព្រួន ស្លាប់ទាំងកូនក្របី ។

- *កូនក្របីដែលមានអាយុបាន៣ខែ មានទំងន់ប្រហែលជា ២០ទៅ ៣០គក្រ ។
- *កូនក្របីដែលមានអាយុបាន៦ខែ មានទំងន់ប្រហែលជា ៣០ទៅ ៥០គក្រ ។

 **សូមប្រើថ្នាំដូចចំនុចការព្យាបាលខាងលើ ២**

ព្រួនមូលផ្សេងទៀតរបស់ គោ ក្របី

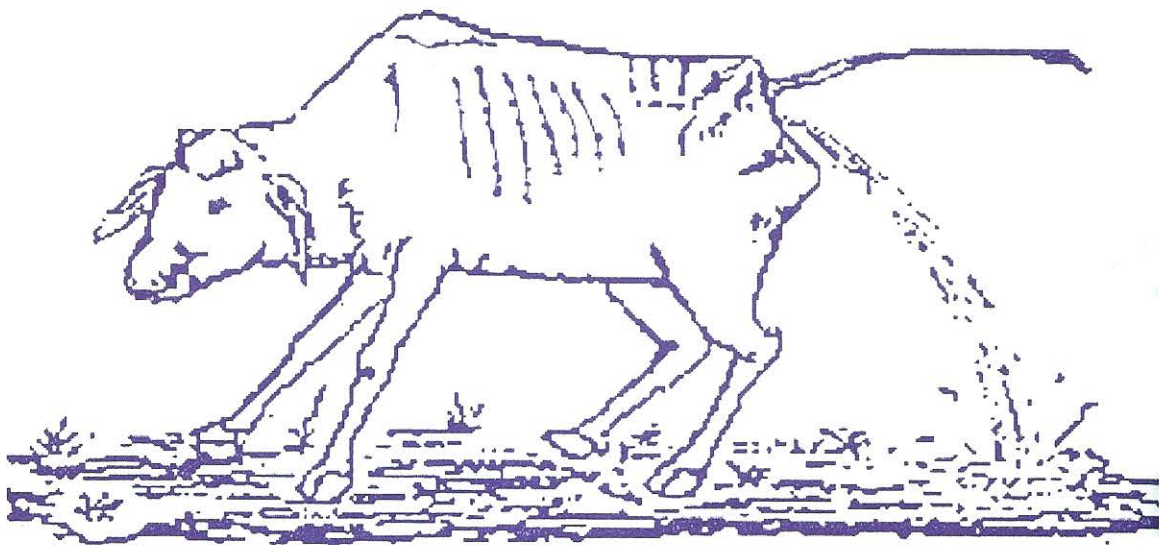
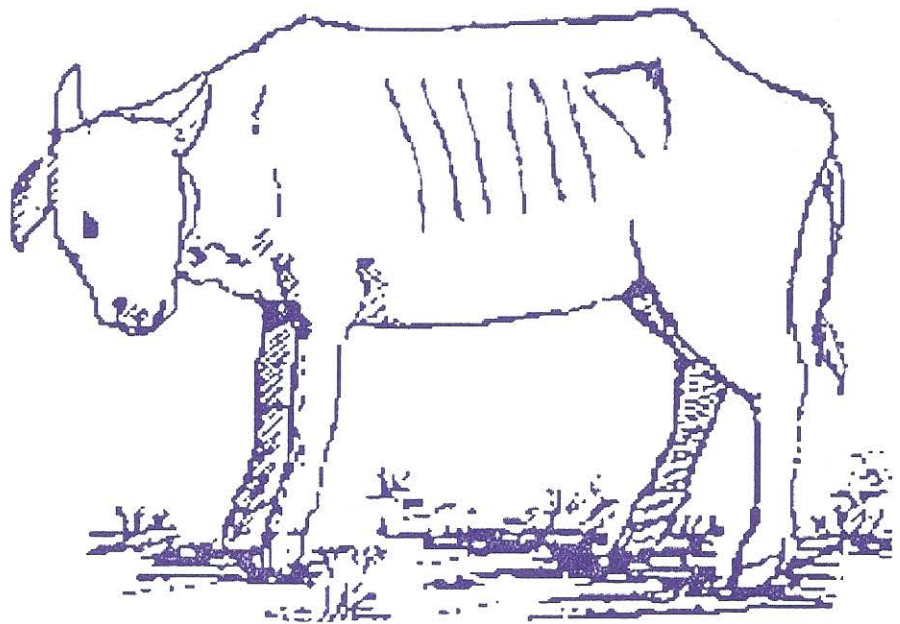

ព្រួននេះគឺជាព្រួនតូចៗ ហើយចូលចិត្តរស់នៅក្នុងក្រពះនិងក្នុងពោះវៀនរបស់គោ ក្របី ជាពិសេសកូន និងកូន ក្របី ។ ព្រួនធំពេញវ័យខ្លះមានរាងធំ ដូចដែកគោលមួយហ៊ុន ។ ព្រួននេះវាអាចធ្វើអោយគោ ក្របី ឆ្កួត និងលូតលាស់យឺត ។

១. ការចំរើន :

ពងព្រួន និងកូនព្រួនវាស់នៅលើដី រឺស្មៅដែលជាកន្លែងគោក្របីរស់នៅ ។ នៅពេលដែលគោ ក្របីស៊ីស្មៅ រឺតែង តែដោយពងព្រួនខ្លះៗទៅជាមួយ ។ ពងនេះវានឹងញាស់ ហើយរស់នៅក្នុងក្រពះ និងពោះរៀនរបស់គោ ក្របីនោះ ។ បន្ទាប់មក ព្រួននេះនឹងបង្កើតពង ហើយបញ្ចេញពងនេះមកខាងក្រៅតាមលាមក ។ ពងនេះវាត្រូវតែមានពងព្រួននៅគ្រប់ ទីកន្លែងដែល គោ ក្របីរស់នៅ និងគ្រប់កន្លែងដែលវាជុះអាចម៍ដាក់ ។

២. ពេកសព្វ :

នៅពេលដែលគោ ក្របីមានព្រួននេះរស់នៅក្នុងក្រពះ និងពោះរៀនរបស់វា នោះវាធ្វើអោយក្រពះ និងពោះរៀន មានការលំបាកក្នុងការបំពេញការងាររបស់វា ។ ដូច្នេះហើយ វាធ្វើអោយសត្វចុះស្គម និងមិនអាចលូតលាស់បានល្អ ។ វាធ្វើអោយ គោ ក្របីខ្លះឃ្នានចំណីខ្លាំង ហើយខ្លះមិនចង់ស៊ីចំណី ខ្លះភាគអាចម៍ និងខ្លះទៀតអាចទល់លាមក ។ គោ ក្របីដែលមានព្រួន នេះ ស្បែកវាស្ងួតហើយរោមវាបះ និងមើលទៅឃើញវាមានសុខភាពមិនល្អ ។

៣. ការព្យាបាល :

នៅពេលដែលគោ ក្របីរបស់អ្នកនៅក្នុងភូមិចុះស្គម ហើយអ្នកសង្ស័យថាបណ្តាលមកពីព្រួន ។ សូមអ្នកប្រញាប់ បញ្ជូនទៅហៅភ្នាក់ងារសុខភាពសត្វភូមិ អោយមកធ្វើការវិភាគដើម្បីពិនិត្យអោយបានដឹងថា តើមានព្រួនមូលឬព្រួន ឃើញដែលបណ្តាលអោយមានបញ្ហានេះ ។ នៅពេលដែលភ្នាក់ងារសុខភាពសត្វភូមិបានដឹងអំពីប្រភេទនៃព្រួននោះហើយ អ្នកអាចជ្រើសរើសយកថ្នាំមកទំលាក់ព្រួនបានយ៉ាងត្រឹមត្រូវ ។ ខាងក្រោមនេះគឺជាឈ្មោះថ្នាំដែលប្រើសំរាប់សំលាប់ព្រួន លើ គោ ក្របី :

| ឈ្មោះថ្នាំ | កំរិតនៃការប្រើប្រាស់ |
|------------|----------------------|
| ១..... | |
| ២..... | |
| ៣..... | |

- *សូមកុំភ្លេចថា យើងត្រូវធ្វើការព្យាបាលទៀត បើសិនជាវាមានកើតព្រួននេះទៀត ។
- *សូមចងចាំដែរថាគោ ក្របីក៏អាចចុះស្គមដោយសារ ខ្លះចំណីអាហារល្អៗ និងខ្លះទឹក ។

៤. ការការពារ :

មានតែមធ្យោបាយតែមួយគត់ក្នុងការការពារបញ្ហានេះគឺ ត្រូវធ្វើការទំលាក់ព្រួនអោយបាន២ដងក្នុងរដូវវស្សា
ចំពោះ គោក្របីដែលមានអាយុក្រោម ៣ឆ្នាំ ។

បើសិនជាធ្វើដូចនេះ វានឹងមិនសូវមានពងព្រួននៅក្នុងលាមកសត្វ និងមិនសូវមានពង និងកូនព្រួននៅលើ
ស្មៅ ឬ កន្លែងដែលសត្វរស់នៅ ។

បើសិនជាអ្នកមិនបានធ្វើការទំលាក់ព្រួនសត្វទាំងអស់នៅក្នុងភូមិរបស់អ្នកទេនោះ អ្នកអាចធ្វើការទំលាក់ព្រួន
របស់អ្នកក៏បាន ។ ប៉ុន្តែសត្វនោះវានឹងឆាប់មានព្រួនបែបនេះទៀត ។ ដូចនេះ អ្នកត្រូវតែទំលាក់ព្រួននេះម្តងទៀត

អ្នកគួរតែប្រាប់ម្ចាស់សត្វផ្សេងទៀតដែលរស់នៅក្នុងភូមិអ្នកអំពីព្រួននេះ ហើយជួយជំរុញអោយគេធ្វើការទំលាក់
ព្រួនសត្វរបស់គេ ជាពិសេសចំពោះកូនសត្វ ដែលមានអាយុក្រោម ៣ឆ្នាំ ។

 **សូមប្រើថ្នាំដូចថ្នាំក្នុងការព្យាបាលខាងលើ ២**

ព្រួនសំប៉ែតរបស់ គោ ក្របី

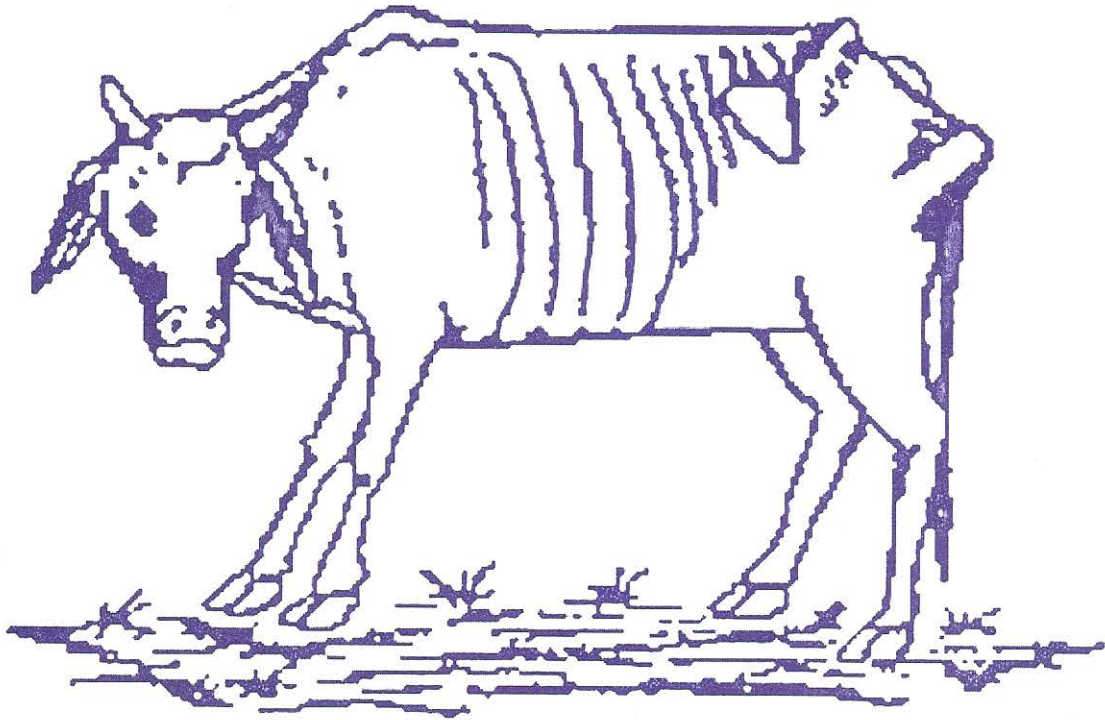

ព្រួននេះគឺជាព្រួនសំប៉ែត ពណ៌ក្រហមត្នោត ហើយចូលចិត្តរស់នៅក្នុងថ្លើមគោក្របី ។ ព្រួនធំពេញវ័យមានរាងស្លឹក ឈើតូចៗ និងមានប្រវែងប្រហែល ២ហ៊ុន ។ ព្រួននេះអាចធ្វើអោយគោ ក្របីស្ងួម និងឈឺ ។ បើសិនជា គោ ក្របីមានព្រួននេះ ច្រើនវានឹងអាចស្លាប់ ។

១. ការចម្លង :

កូនព្រួនវាមានរាងតូចៗ ហើយរស់នៅលើស្លឹកឈើ ស្លឹកស្មៅ ទឹក ឬលើស្មៅដែលមានកន្លែងទឹកលិច ។ ព្រួននេះ ចូលនៅក្នុងខ្លួនគោក្របី នៅពេលដែលគោក្របីស៊ីស្មៅ ដោយកូនព្រួននេះ ។ ពេលចូលទៅដល់ក្នុងខ្លួនគោក្របី កូនព្រួនទាំងនេះធ្វើដំណើរទៅកាន់ថ្លើម និងធ្វើការលូតលាស់នៅក្នុងបំពង់ទឹក រហូត បន្ទាប់មកព្រួននេះនឹងបង្កើតពង ហើយបញ្ចេញពងនេះមកខាងក្រៅតាមលាមក ។ ពងទាំងនេះនឹងញាស់នៅក្នុង ពង ឬនៅកន្លែងដែលមានទឹកលិច ។ ហើយបន្ទាប់មកកូនព្រួនទាំងនេះនឹងទៅរស់នៅក្នុងខ្យងមួយរយៈ ។ ពេលពេញពី ខ្យងនៅពេលដែលខ្យងហែលទៅទុំលើស្លឹកស្មៅ ហើយវានឹងរងចាំសត្វគោក្របីមកស៊ីវា ។

២. រោគសញ្ញា :

នៅពេលដែលគោក្របីមានព្រួននេះនៅក្នុងថ្លើម នោះវាធ្វើអោយថ្លើមមានការលំបាកក្នុងការបំពេញការងារ
វា ។ ដូច្នេះគោ ក្របីចុះស្គម និងធំឆាត់មិនបានល្អ ។ គោក្របីនឹងឈឺពោះ ហើយស៊ីចំណីមិនបានច្រើន ។ ពេលខ្លះគោ
គោ ក្របី ភាគអាចម៍ ហើយពេលខ្លះទល់លាមក ។

៣. ការព្យាបាល :

នៅពេលដែលគោ ក្របីរបស់អ្នកនៅក្នុងភូមិចុះស្គម ហើយអ្នកសង្ស័យថាបណ្តាលមកពីព្រួន ។ សូមអ្នកប្រើ
ប្រញាល់ទៅហៅភ្នាក់ងារសុខភាពសត្វភូមិ អោយមកធ្វើការវិភាគដើម្បីពិនិត្យអោយបានដឹងថា តើមានព្រួន
ឬព្រួនសំប៉ែតដែលបណ្តាលអោយមានបញ្ហានេះ ។ នៅពេលដែលភ្នាក់ងារសុខភាពសត្វភូមិបានដឹងអំពីប្រភេទនៃព្រួន
ហើយ អ្នកអាចជ្រើសរើសយកថ្នាំមកទំលាក់ព្រួនបានយ៉ាងត្រឹមត្រូវ ។ ខាងក្រោមនេះគឺជាឈ្មោះថ្នាំដែលប្រើ
សំលាប់ព្រួនសំប៉ែត គោ ក្របី ហើយថ្នាំនេះក៏អាចសំលាប់ព្រួនមូលដៃរ :

| ឈ្មោះថ្នាំ | កំរិតនៃការប្រើប្រាស់ |
|------------|----------------------|
| ១..... | |
| ២..... | |
| ៣..... | |

- *សូមកុំភ្លេចថា យើងត្រូវធ្វើការព្យាបាលទៀត បើសិនជាវាមានកើតព្រួននេះទៀត ។
- *សូមចងចាំដៃរថាគោ ក្របីក៏អាចចុះស្គមដោយសារ ខ្លះចំណីអាហារល្អៗ និងខ្លះទឹក ។

៤. ការការពារ :

មានតែមធ្យោបាយតែមួយគត់ក្នុងការការពារបញ្ហានេះគឺ ត្រូវធ្វើការទំលាក់ព្រួនគ្រប់គោ ក្របីទាំងអស់នៅ
ភូមិរបស់អ្នកក្នុង១ឆ្នាំ ២ដង គឺ នៅខែតុលា និងមីនាម្តង និងក្នុងខែកញ្ញាម្តង ។
បើសិនជាបញ្ហាព្រួនសត្វទាំងអស់នៅក្នុងភូមិរបស់អ្នកហើយ នោះវាមិនសូវមានពងព្រួននៅក្នុងលាមក
និងមិន សូវមានពងនិងកូនព្រួននៅលើស្មៅ និងនៅក្នុងទឹកត្រពាំង ។
បើសិនជាអ្នកមិនបានធ្វើការទំលាក់ព្រួនទាំងនេះអស់នៅក្នុងភូមិរបស់អ្នកទេ អ្នកអាចធ្វើការទំលាក់ព្រួន
របស់អ្នកក៏បាន ។ ប៉ុន្តែសត្វនោះនឹងអាចមានព្រួននេះទៀត ។ ដូចនេះត្រូវទំលាក់ព្រួននេះម្តងទៀត ។
អ្នកគួរតែប្រាប់ម្ចាស់សត្វផ្សេងទៀតដែលរស់នៅក្នុងភូមិអ្នកអំពីព្រួននេះ ហើយជួយជំរុញអោយគេធ្វើការ
ព្រួនសត្វរបស់គេ ជាពិសេសចំពោះកូនសត្វដែលមានអាយុក្រោម៣ឆ្នាំ ។

ជំងឺប៉េស្តូជ្រូក

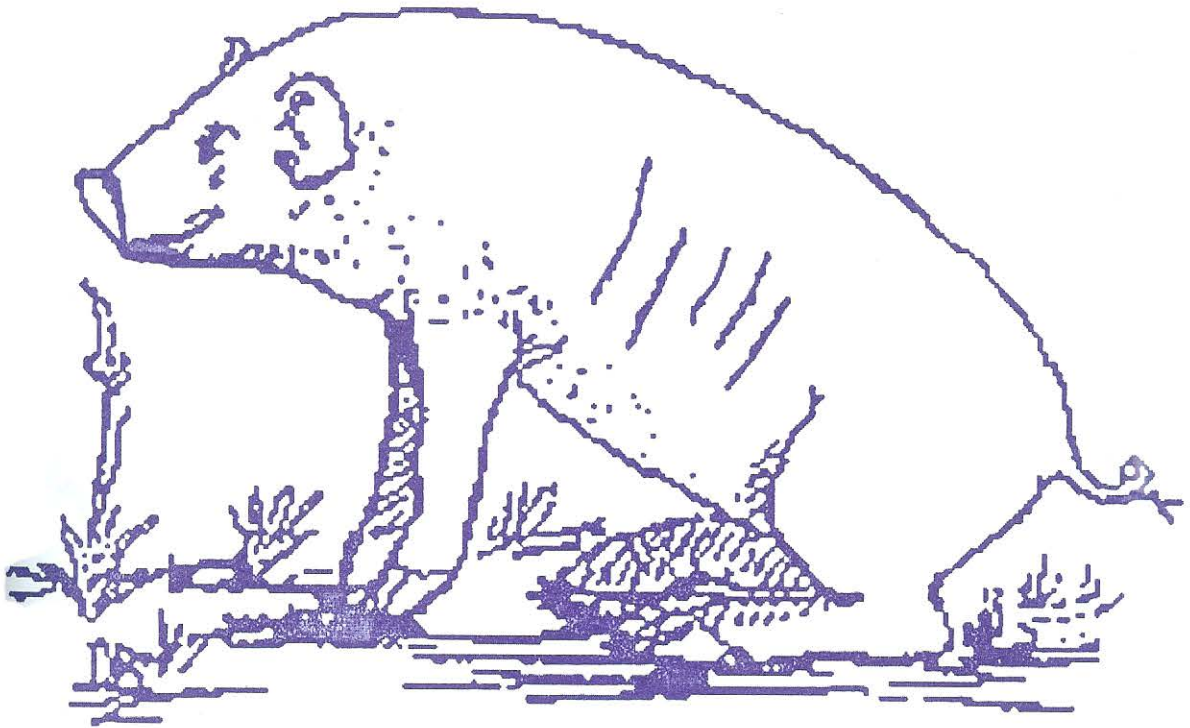

ជំងឺប៉េស្តូជ្រូកគឺជាជំងឺកាចសាហាវមួយដែលវាតែងតែកើតឡើងលើសត្វជ្រូកគ្រប់វ័យទាំងអស់ ។ ជំងឺនេះពេលចាប់
ឡើងដំបូងបង្អស់គឺសត្វចាប់ឈឺមានចំនួនយ៉ាងច្រើន ចំនួនងាប់ក៏ច្រើនដែរ ។

ជំងឺនេះបណ្តាលមកពីមេរោគ (វីរុស) ។ មេរោគនេះស្ថិតនៅក្នុងឈាមក្នុងទឹកនោម ក្នុងលាមក ក្នុងទឹកភ្នែក
និងទឹកសំបោររបស់សត្វឈឺ ។

មេរោគនេះងាយនិងស្លាប់ដោយកំដៅព្រះអាទិត្យ ដោយកំដៅភ្លើង ហើយដោយថ្នាំរំងាប់មេរោគជាច្រើនទៀត ។
ធម្មតាមេរោគនេះអាចរស់នៅក្នុងមជ្ឈដ្ឋានខាងក្រៅបានប្រហែល ២-៣ថ្ងៃ ។

១-ការបំបែកដី :

មេរោគច្រើនតែឆ្លងពីជ្រូកមួយទៅជ្រូកមួយទៀតដោយសារការប៉ះពាល់គ្នា ដោយសារការស៊ីចំណីដែលមេរោគ
ដោយជាមួយ មេរោគដែលបានបញ្ចេញពីសត្វឈឺតាមរយៈសំបោរ ទឹកនោម និងលាមក ។ល ។

មេរោគនេះច្រើនតែចូលទៅក្នុងខ្លួនសត្វតាមរយៈ ផ្លូវរំលាយអាហារ និងផ្លូវដង្ហើម ។

២-រោគសញ្ញា :

ក្នុងសភាពធ្ងន់ធ្ងរ គេសង្កេតឃើញជំងឺមានរបៀបជាពីសរាលដាលពេញខ្លួន ដោយដំបូងសត្វគ្រុនក្តៅខ្លាំង ៤០
៤១អង្សា មានសភាពទល់លាមក អស់កំលាំង មិនឃ្នានចំណី ហើយជ្រូកនៅផ្តុំគ្នាហាក់ដូចជារងាខ្លាំង ។ បន្ទាប់មក
ស្បែកជ្រូកឡើងពណ៌ ក្រហម ជ្រូកក្អួត និងមានពពិកភ្នែកខាប់ ។ ជាញឹកញយជ្រូកច្រើនតែដើរពាន់ជើងគ្នា និងប្រកាច់
ភាគច្រើនសត្វអាចស្លាប់ក្នុង រយៈពេល ៤-៧ថ្ងៃ ក្រោយពីចេញរោគសញ្ញា ។ សត្វខ្លះអាចស្លាប់ក្នុងរយៈពេល
១ទៅ៣ខែ ។

៣-ការព្យាបាល :

គ្មានថ្នាំស័ក្តិសិទ្ធសំរាប់ព្យាបាលជំងឺឡើយ ។

៤-ការការពារ :

- ការចាក់ថ្នាំការពារអាចការពារជំងឺនេះបាន
- ត្រូវយកសាកសពទៅកប់អោយបានល្អ
- ហាមរឹះសាកសពសត្វ រឺ យកសាច់មកបរិភោគ

👤 ប្រយ័ត្ន :

ហាមប៉ះពាល់លើជ្រូកដែលកើតជំងឺនេះ

ជំងឺរាគរូសកូនជ្រូក

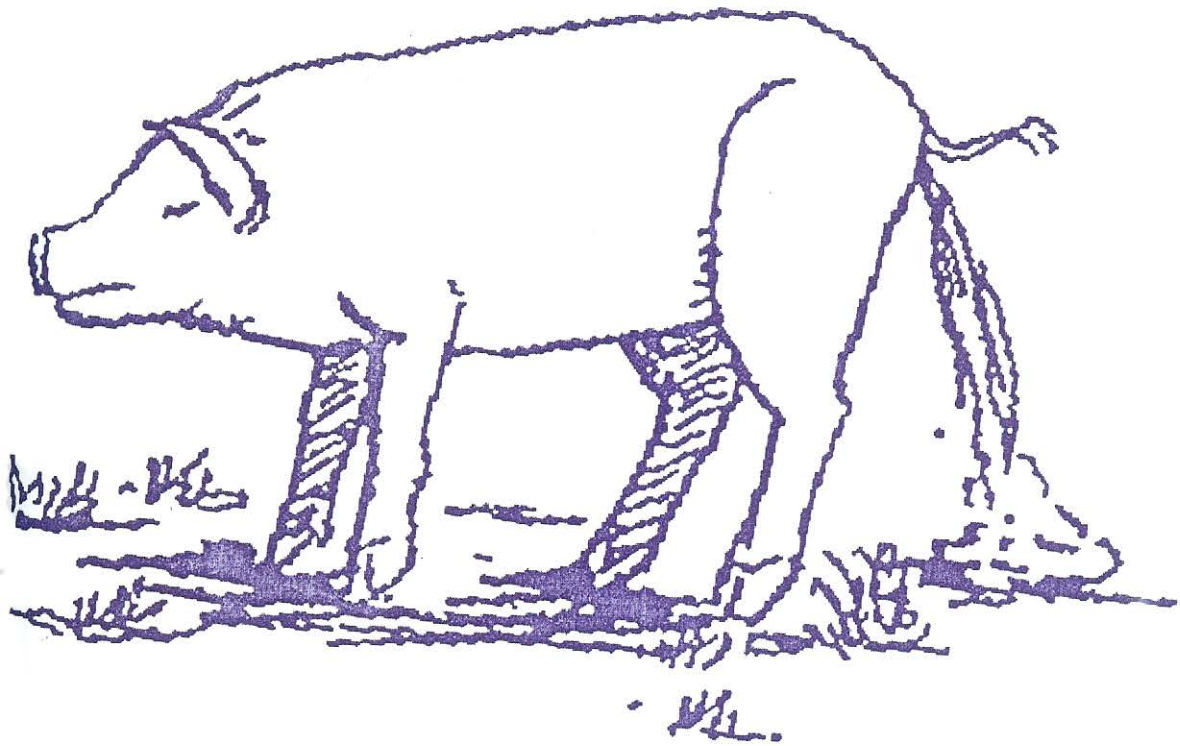

ជំងឺនេះគេសង្កេតឃើញកើតនៅលើកូនជ្រូក ដែលទើបតែនិងកើតមានអាយុ ជាងមួយអាទិត្យរហូតដល់ ៣បួន ខែ
និងឆ្លងឃើញសត្វចុះរាគខ្លាំង និងស្លេកស្លាំង ។

១. ការចំលងចំរើ :

មេរោគទាំងនេះអាចឆ្លងទៅសត្វដទៃទៀត តាមលាមក ឆ្លងតាមចំណី ទឹក ឆ្លងតាមការដឹកនាំសត្វពីកន្លែងមួយទៅកាន់កន្លែងមួយផ្សេងទៀតអាចឆ្លងតាមសត្វស្លាប សត្វកណ្តុរ ដែលជាអ្នកពង្រាយមេរោគពីកន្លែងមួយទៅកន្លែងមួយទៀត ។

មេរោគនេះជាទូទៅច្រើនតែចូលទៅក្នុងខ្លួនសត្វតាមមាត់ហើយ បង្កើតកូនចៅនៅក្នុងពោះវៀនតូចដែលបណ្តាលអោយរលាកពោះវៀននិងមានការរាករូស ។

២. រោគសញ្ញា :

ជាញឹកញាប់ណាស់ចំពោះសត្វដែលឈឺខ្លាំង ច្រើនតែស្លាប់ដោយគ្មានឃើញរោគសញ្ញាអ្វីទាំងអស់និងច្រើនតែកំលើសត្វដែលមានអាយុពី ១អាទិត្យទៅ៣ ឬ ៤ខែ ។

ជួនកាលគេសង្កេតឃើញខ្លួនសត្វឡើងក្តៅខ្លាំងនិងមានការរាករូស ហើយបើគ្មានទឹកផឹកទេ សត្វនិងចុះខ្សោយខ្លាំងទៅៗ ហើយស្លាប់ក្នុងរយៈពេលពី ៣ទៅ ៤ថ្ងៃ ។

៣. ការព្យាបាល :

ការព្យាបាលសំខាន់បំផុតគឺការបញ្ចូលសារធាតុរាវទៅក្នុងខ្លួនសត្វដូចជា : ទឹកអូរ៉ាលីត ទឹកអំបិលលាយទឹកដូង.. ។ យើងអាចប្រើថ្នាំវីតាមីនដើម្បីជួយកំលាំងដល់សត្វផងដែរ ។ និងត្រូវប្រើថ្នាំសំលាប់ ឬបង្កង់មេរោគពាក់សត្វដូចជា

| ឈ្មោះថ្នាំ | កំរិតនៃការប្រើប្រាស់ |
|------------|----------------------|
| ១..... | |
| ២..... | |
| ៣..... | |

៤. ការការពារជំងឺ :

- ការចាក់ថ្នាំការពារ អាចការពារមេរោគបានខ្លះៗ
- ការសំអាតទ្រូងអោយបានទៀងទាត់ជាការសំខាន់ណាស់
- បង្ការសត្វឈឺ អោយនៅដោយឡែកពីសត្វជា
- កូនជ្រូកដែលទើបនឹងកើតគួរតែចិញ្ចឹមវាដោយដាក់អោយដាច់ឆ្ងាយពីសត្វដែលចាស់ជាងវា ។

ជំងឺហើមស្មុត

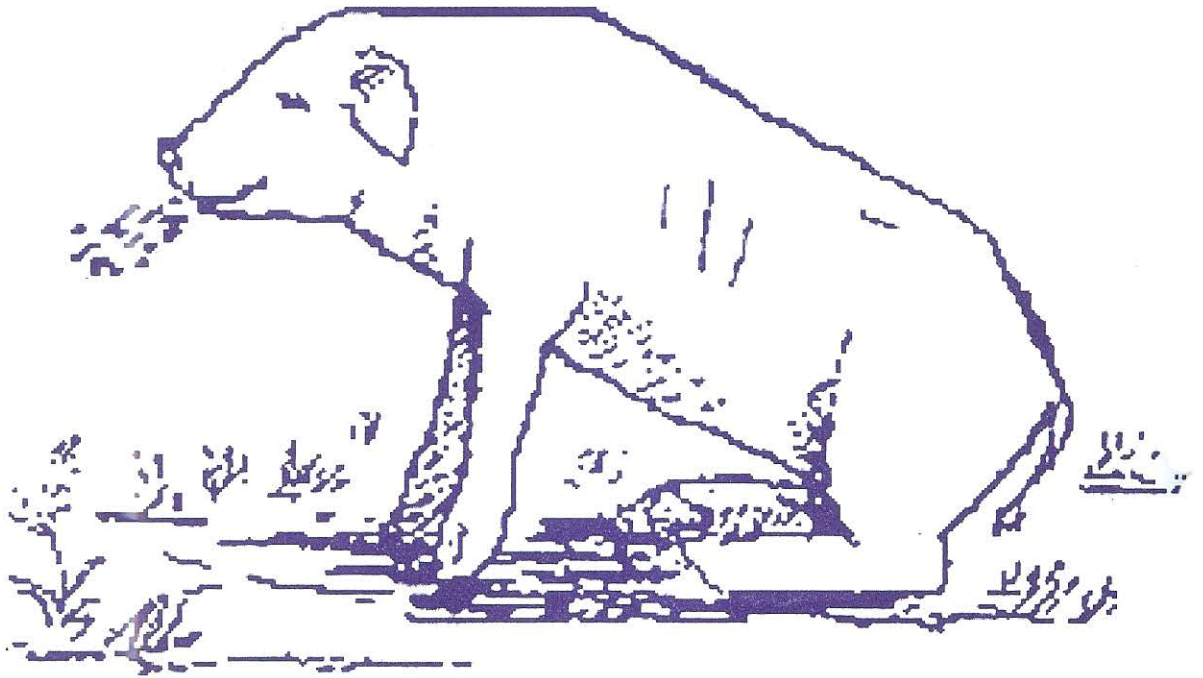

ជំងឺហើមស្មុតកើតឡើងលើសត្វជ្រូកគ្រប់វ័យទាំងអស់ តែជាពិសេសចំពោះកូនជ្រូក ។ បើសិនជាជ្រូកមិនបានញុំាបាលអោយបានជាសៈស្បើយឆាប់រហ័សទេនោះ ស្មុតរបស់វានឹងត្រូវខូច ហើយជ្រូកនេះមិនអាចធំធាត់ល្អបានឡើយ មានមេរោគ ជាច្រើនប្រភេទដែលចូលចិត្តរស់នៅក្នុងស្មុតសត្វជ្រូក ហើយវាអាចធ្វើអោយស្មុតជ្រូកហើម ។ កាលណា កូនជ្រូកមានព្រូននៅ ក្នុងស្មុត ឬក៏រស់នៅក្នុងកន្លែងមិនស្អាតនោះជាឱកាសល្អសំរាប់មេរោគទាំងនេះចូលទៅរុករានក្នុងស្មុត ។

១. ការចំលងជំងឺ :

មេរោគដែលធ្វើអោយស្មុតជ្រូកហើមនេះអាចឃើញនៅក្នុងទឹកមាត់ ឬសំបោរដែលហៀរចេញពីមាត់ និងច្រមុះរបស់ជ្រូកឈឺ ។ បន្ទាប់មកមេរោគទាំងនេះចូលទៅក្នុងខ្លួនជ្រូកមានសុខភាពល្អនៅពេលដែលវាទៅស៊ីចំណីផឹកទឹក ឬដង្ហើមនៅជិតជ្រូកឈឺ ។ ទោះបីជ្រូកឈឺនេះមានសុខភាពល្អគ្រាន់បើឡើងវិញក៏ដោយ ក៏មានមេរោគខ្លះនៅក្នុងទឹកមាត់ និងសំបោររបស់ វាដែលអាចឆ្លងទៅជ្រូកផ្សេងទៀតបាន ។

២. គោគសញ្ញា :

ជ្រូកដែលកើតជំងឺហើមស្មុតនេះគេសង្កេតឃើញវាក្អក ដកដង្ហើមញាប់ និងពេលខ្លះវាគ្រុនក្តៅ និងមានហ្មឺសំបោរចេញពីច្រមុះ ។ បើសិនជាស្មុតវាហើមខ្លាំង ជ្រូកនិងអង្គុយមួយកន្លែងហើយដកដង្ហើមដោយមានពួសលេងខ្លាំង ។

៣. ការព្យាបាល :

ត្រូវអោយសត្វជាសះស្បើយឡើងវិញយ៉ាងឆាប់រហ័សគឺជាការសំខាន់បំផុត

ឃើញជាមិនប្រញាប់ធ្វើការព្យាបាល ទេ សត្វវានឹងត្រូវខូចហើយជ្រូកនេះនឹងមិនអាចធំធាត់បានឡើយ ។

ត្រូវព្យាបាលយ៉ាងតិច ៥ថ្ងៃ ដោយប្រើថ្នាំសំលាប់មេរោគបាក់តេរីដូចជា :

| ឈ្មោះថ្នាំ | កម្រិតនៃការប្រើប្រាស់ |
|------------|-----------------------|
| ១..... | |
| ២..... | |
| ៣..... | |

៤. ការការពារ :

- ការទំលាក់ព្រួនកូនជ្រូកអាចជួយការពារជំងឺហើមសួតនេះបាន
- ចិញ្ចឹមជ្រូកនៅកន្លែងស្អាត និងមានបរិយាកាសល្អ អាចជួយការពារជំងឺហើមសួតនេះបាន
- បង្ហាងជ្រូកដែលឈឺ (ក្អក) អោយនៅដោយឡែកដើម្បីការពារកុំអោយមេរោគឆ្លងទៅជ្រូកផ្សេងទៀត
- ការចាក់ថ្នាំការពារជំងឺសារទឹកជ្រូកអាចការពារនិងមេរោគដែលធ្វើអោយជ្រូកហើមសួតមួយប្រភេទបាន

ជំងឺតេតាណូស

ជាជំងឺដែលអាចកើតឡើងចំពោះគ្រប់សត្វ ជាពិសេសជ្រូក គោ ក្របី និង មនុស្សផងដែរ ។

១. ភ្នាក់ងារបង្កជំងឺ

ជំងឺនេះបង្កដោយមេរោគក្រាមវិជ្ជមានឈ្មោះ ក្លូស្ត្រីដ្យូម តេតានី (Clostridium Tetani) ។ មេរោគជ្រូក បានរាយប៉ាយស្ទើរគ្រប់ទីកន្លែងនៅក្នុងដី ជាពិសេសនៅទីលានដីស្ងួត ។ នៅខាងក្រៅខ្លួន មេរោគនេះអាចរស់នៅក្នុងដី យ៉ាងយូរ ។

២. ការចំលងរោគ

បាក់តេរីអាចចូលទៅក្នុងខ្លួនសត្វតាមរយៈមុខរបួស ទងផ្ចិតពិសេសក្រោយពេលកើត និង តាមរយៈមាត់ រៀវ ។ ដូច្នេះនៅពេលគ្រូជ្រូកត្រូវប្រើឧបករណ៍ដែលបានរំងាប់មេរោគ ឬស្នោររំងាប់មេរោគរួច ។ សត្វអាចមាន តេតាណូសនៅពេលមានដំបៅជើងមុតដៃកោល ។ របួសដែលមានគ្រោះថ្នាក់ជាងគេបំផុតគឺរបួសដែលធ្វើអោយ រហែកសាច់ ។

៣. រោគសញ្ញា

បន្ទាប់ពីចូលទៅក្នុងខ្លួនសត្វ បាក់តេរីលូតលាស់ និងបញ្ចេញជាតិពុល ។ ជាតិពុលបាក់តេរីចូលទៅក្នុង កណ្តុររួចចូលទៅក្នុងសរសៃឈាម និងមជ្ឈមណ្ឌលប្រព័ន្ធប្រសាទ (ខួរក្បាល និងខួរឆ្អឹងខ្នង) ។

រោគសញ្ញាលេចឡើងក្នុងរយៈពេលពី ២-៣ថ្ងៃ ទៅច្រើនអាទិត្យ ក្រោយពីមេរោគបានចូលទៅក្នុងខ្លួន ជ្រូកឈឺមានដំណើរមិនធម្មតា រឹងសាច់ដុំ រឹងខ្នង ត្រចៀកបះត្រង់ កន្ទុយត្រង់និងទីបំផុតជ្រូកដេកសណ្តូកជើងទៅក្រោយ ជំងឺនេះច្រើនតែបណ្តាលអោយសត្វងាប់ ។

៤. ការព្យាបាល

ជ្រូកដែលឈឺធ្ងន់ដោយជំងឺនេះពិបាកព្យាបាលអោយជាសះស្បើយណាស់ ។ យើងអាចព្យាបាលដោយប្រើ ប៉េនីស៊ីលីនហ្ស (Pénicilline G) ក្នុងកំរិត ១លាន អ៊ុយអ៊ុ សំរាប់ទំងន់ជ្រូក ៥០ គីឡូក្រាម ចាក់ ២ដង ក្នុង ១ថ្ងៃ ។

គោការណ៍

- វងាប់មេរោគទងផ្ទិតកូនជ្រូក ដែលទើបនឹងកើតដោយប្រើថ្នាំវងាប់មេរោគ (តាំងតូអ៊ុយ៉ូត បេតាឌីន) ។
- ធ្វើអនាម័យ និងវងាប់មេរោគនៅពេលគ្រៀវ
- ត្រូវលាងសំអាតមុខរបួសដោយប្រើថ្នាំវងាប់មេរោគ និងត្រូវបើកចំហរមុខរបួស ។

ជំងឺលាសដោះមេជ្រូក

ជំងឺនេះកើតឡើងលើដោះមេជ្រូក វាតែងតែកើតមានឡើងជាញឹកញាប់ក្រោយពេលមេជ្រូកកើតកូនរួចបានពី ១២ ទៅ៧២ម៉ោង

ប្លង់បង្កស្ទុក



- កូនជ្រូកមានធ្មេញស្រួច ពេលបៅវាខាំដោះមេវា បណ្តាលឱ្យមានរបួស ។
- មេជ្រូកខ្លះកខ្វក់ពេក ធាត់ពេក ពេលដើរចុះឡើង ដោះទាំងពីរជួរកកិតនិងដី ។
- ពេលមេជ្រូកស៊ីចំណីសំបូរជាតិសាច់ ទឹកដោះវាចេញច្រើនពេក កូនបៅមិនអស់ ទឹកដោះដែលនៅសេសសល់ក្នុងដោះបង្កលក្ខណៈងាយស្រួលឱ្យមេរោគដុះដាល ។
- មេជ្រូកមានកូនតិចជាងចំនួនដោះ កូនជ្រូកបៅមិនអស់ នាំឱ្យសល់ទឹកដោះនៅក្នុងដោះ ជាហេតុនាំឱ្យមេជ្រូកកើតជំងឺលាសដោះ ។

២. គោគសញ្ញា

-ដោះហើមធំ ក្រហមឡើងរឹងក្តៅ ពេលកូនបៅ ឬដើរប៉ះដី មេជ្រូកស្រែកជូនកាលឆាក់កូន ។

-ជ្រូកក្តៅខ្លួន (៤០-៤២អង្សា) អន់ចំណី ឬឈប់ស៊ីចំណី បើលាសដោះខ្លាំង នោះមេជ្រូកឈប់ស៊ីចំណីតែម្តង ហើយវាដេកបែរទៅជញ្ជាំងដើម្បីលាក់ដោះកុំឱ្យកូនបៅ ។

-ពេលទើបលាសដោះដំបូង ទឹកដោះនៅចេញ ប៉ុន្តែវានឹងខះបន្តិចម្តងៗ គុណភាពទឹកដោះក៏ប្រែប្រួល ទឹកដោះ មានលាយខ្លះខាប់ពណ៌លឿង ឬខៀវ ។ ក្នុងសភាពធ្ងន់ធ្ងរ នៅក្បាលដោះមានហូរចេញទឹកពណ៌លឿងលាយខ្លះ និងឈាម ។

-ដោះអាចជា និងអាចបញ្ចេញទឹកដោះធម្មតាកាលណាយើងព្យាបាលទាន់ពេលវេលា ។ បើទុកយូរមិនបានព្យាបាល នោះដោះនឹងឡើងរឹងនិងគ្មានទឹកដោះតែម្តង ។

៣. ការព្យាបាល

-បើទើបលាសដោះដំបូង យកទឹកកកសង្កត់លុតចុះលុតឡើងលើដោះដើម្បីកុំឱ្យហើមធំ ។ ប្រសិនបើយើងដឹង តាំងពីដំបូងហើយយើងយកទឹកកកលុតសង្កត់លើដោះឱ្យបានច្រើនដង នោះដោះនឹងលែងហើមហើយ ។

-ប៉ុន្តែបើដោះហើមធំ ក្តៅ និងឈឺទៅហើយ គេត្រូវប្រើទឹកក្តៅបាញ់ដាក់ដោះ ឬយកកន្សែងជ្រលក់ទឹកក្តៅ ដោះមួយថ្ងៃ២-៣ដង ម្តងពី២០-៣០នាទី ។ យើងអាចយកប្រេងកូឡាលាបដោះក៏បានដែរ ។

-មិនត្រូវឱ្យកូនជ្រូកបៅដោះដែលលាសនោះទេ ផ្ទុយទៅវិញត្រូវច្របាច់ទឹកដោះដាក់ក្នុងធានរួចចាក់ចោល មួយថ្ងៃច្របាច់ ៣-៤ដង ។ ពេលច្របាច់ម្តងៗ ត្រូវច្របាច់ឱ្យអស់ ។

-ចាក់ទេវាវីត អុកស៊ីតេត អុកស៊ីគ្លីន (មើលក្រដាសប្រើប្រាស់ថ្នាំ) ។

៤. វិធីបង្ការ

-មួយអាទិត្យមុនពេលកើតកូន ត្រូវបន្ថយចំណីដែលសំបូរជាតិសាច់ និង ២ថ្ងៃមុនពេលកើតត្រូវបន្ថយចំណីវា ឱ្យទឹកវាផឹកអោយបានច្រើន និងផ្តល់បន្ថែមនូវបន្លែស្រស់ដើម្បីជួយក្នុងការរំលាយអាហារ ដើម្បីកុំឱ្យបាក់តេរីដុះដាលច្រើន ពេកក្នុងពោះវៀន ។

-ក្រោយពេលកើតកូនអស់ ត្រូវលាងសំអាតដោះទាំងពីរជួរ និងខ្លួនជ្រូកភាគខាងក្រោយជាមួយទឹកក្តៅឃ្នុរ និងសាប៊ូ ។

-ចំពោះមេជ្រូកដែលមានកូនតិចជាងចំនួនដោះ ត្រូវឱ្យកូនជ្រូកបៅអោយបានគ្រប់ដោះ បើទឹកដោះច្រើន ត្រូវច្របាច់ចោល ។

-កូនជ្រូកដែលកើតមក ត្រូវកាត់ធ្មេញភ្លាម ។

-ត្រូវសំអាតទ្រូងជាប្រចាំទាំងព្រឹក និងល្ងាច

-ចាក់អុកស៊ីតេត្រាស៊ីគ្លីន ១ម្ភូលមុនពេលកើត៣ថ្ងៃ និងចាក់ម្តងទៀតនៅប៉ុន្មានម៉ោងក្រោយពេលកើតរួច ដើម្បី

ប្រយោជន៍នឹងការបង្កជំងឺ ។

រូបបំព្រួញពីការរាតត្បាតនៃមេរោគលាសដោះ

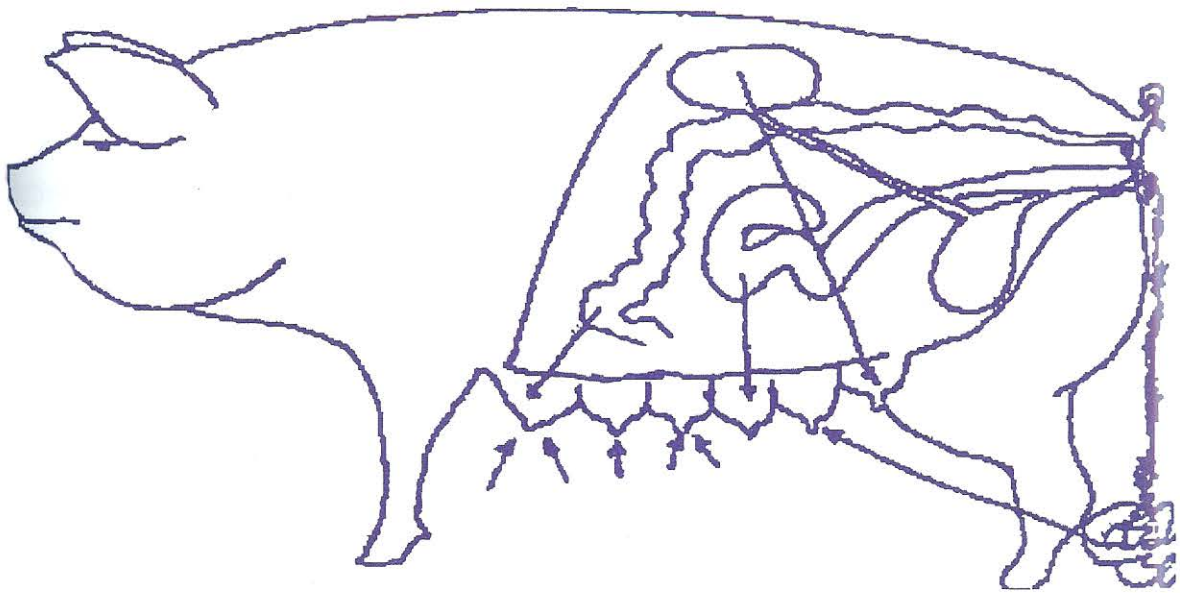

តាមរយៈរូបបំព្រួញខាងលើនេះ យើងអាចនិយាយបានថា :

- ១- មេរោគធ្វើដំណើរចេញពីពោះវៀន ទៅកាន់កន្សោមដោះ
- ២- មេរោគធ្វើដំណើរចេញពីតំរងនោម ទៅកាន់កន្សោមដោះ
- ៣- មេរោគអាចធ្វើការឆ្លងចូលទៅកាន់ដោះ តាមរយៈលាមកដែលមានបាក់តេរីកូលី
- ៤- មេរោគនៅជុំវិញខ្លួនសត្វ អាចចូលទៅក្នុងកន្សោមដោះមេជ្រូក ពេលមានរបូស

ដំបូងអង្ករជ្រូក និងមនុស្ស

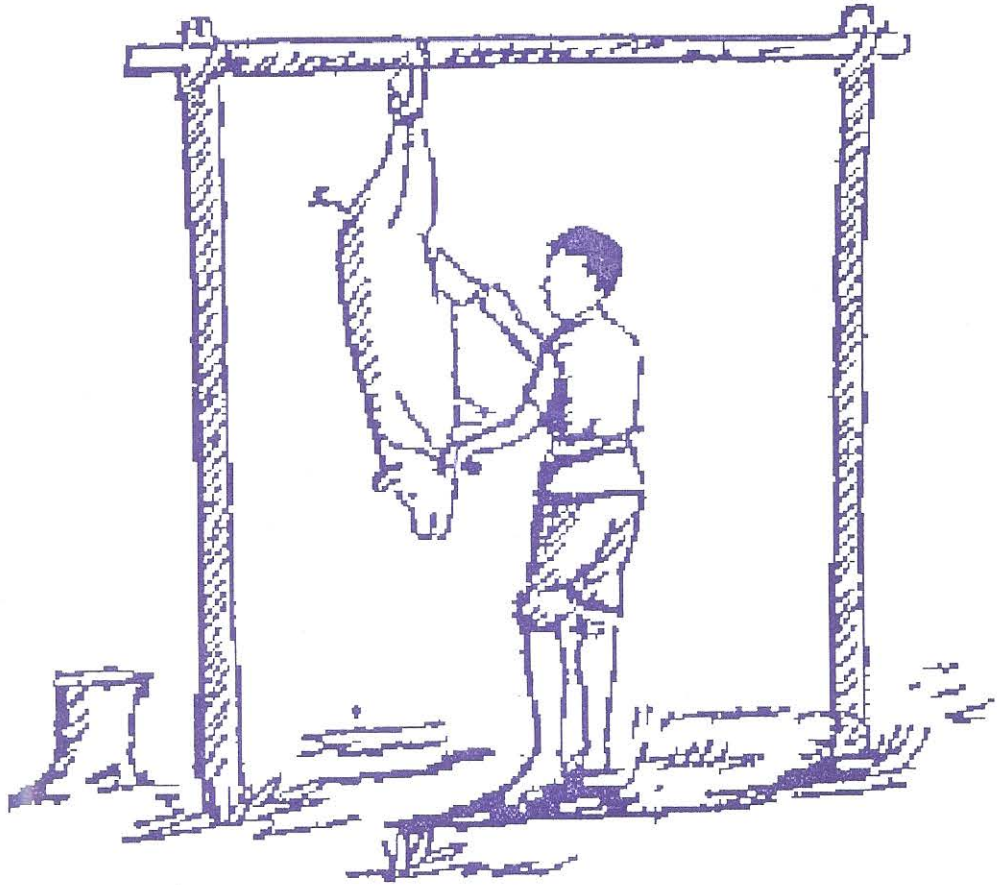

ចុងអង្ករក្នុងសាច់ជ្រូក គឺជាកូនព្រូនសំប៉ែតតូចៗ ដែលវាកំពុងរង់ចាំអោយមនុស្សបរិភោគវា ។ នៅពេលមនុស្សបរិភោគសាច់ជ្រូកដែលមានចុងអង្ករនេះទៅ កូនព្រូននេះនឹងធ្វើការលូតលាស់ក្លាយជាព្រូនសំប៉ែត យ៉ាងវែងរស់នៅពោះវៀនរបស់មនុស្ស ។ ព្រូននេះមានគ្រោះថ្នាក់ណាស់ចំពោះមនុស្ស ព្រោះវាអាចធ្វើអោយមនុស្សស្លាប់បាន ។

១. ការចំលង :

នៅពេលដែលមនុស្សស៊ីសាច់ជ្រូកដែលមានកូនព្រូនខ្លះៗ (មើលទៅឃើញស្រដូចដូចចុងអង្ករ) កូនព្រូននេះនឹងលូតលាស់ក្លាយជាព្រូនសំប៉ែតវែង ហើយធ្វើចលនាក្នុងពោះវៀនតូចរបស់មនុស្ស ។ ព្រូនសំប៉ែតនេះនឹងបង្កើតឱ្យមានការឃើញពងនេះ ចេញមកក្រៅតាមលាមក ។ នៅពេលដែលជ្រូកស៊ីលាមកនោះ ពងព្រូននេះនឹងញាស់នៅក្នុងពោះវៀនតូចរបស់ជ្រូក ។ កូនព្រូនដែលញាស់មកនេះធ្វើដំណើរទៅកាន់កន្លែងផ្សេងៗនៃខ្លួនជ្រូក ។ កូនព្រូននេះមើលទៅហាក់ដូចជាចុងអង្ករ ហេតុនេះហើយបានជាភាសាខ្មែរយើងហៅថា ចុងអង្ករ ។ កូនព្រូនទាំងនេះរស់នៅបានយ៉ាងយូរនៅក្នុងខ្លួនជ្រូក គឺជាពេលដែលវារង់ចាំអោយ មនុស្សមកបរិភោគ ។

២. រោគសញ្ញាចំពោះជ្រូក :

នៅពេលដែលកូនព្រូនធ្វើចលនាទៅកាន់ផ្នែកផ្សេងៗនៃខ្លួនជ្រូក វាធ្វើអោយជ្រូកមានការឈឺចាប់បន្តិចបន្តួច ។

រោគនេះហើយធ្វើអោយជ្រូកមិនសប្បាយចិត្ត ។

៣. រោគសញ្ញាចំពោះមនុស្ស :

នៅពេលដែលព្រូននេះធំពេញវ័យ ហើយបានរស់នៅក្នុងពោះវៀនតូចរបស់មនុស្ស វាធ្វើអោយអ្នកនោះចុះស្នម ហើយ ឈឺពោះ ។ ពេលខ្លះពងរបស់វានោះអាចញាស់នៅក្នុងពោះវៀនមនុស្ស ហើយកូនព្រូននេះនឹងធ្វើដំណើរទៅ កាន់ផ្នែកផ្សេងៗ នៃខ្លួនមនុស្ស ។ ក្នុងករណីនេះវាធ្វើអោយមានគ្រោះថ្នាក់ណាស់ ព្រោះពេលខ្លះកូនព្រូននេះ វាធ្វើដំណើរ ទៅនៅក្នុងខួរក្បាល ដែលអាចធ្វើអោយមនុស្សប្រកាច់ ឬស្លាប់ ។

៤. ការព្យាបាលចំពោះជ្រូក :

គ្មានថ្នាំសំរាប់សំលាប់កូនព្រូន (ចុងអង្ករ) ដែលរស់នៅក្នុងខ្លួនជ្រូកបានឡើយ ។ ដូចនេះកត្តាសំខាន់បំផុតនោះ គឺការការពារកុំអោយពងវាចូលទៅនៅក្នុងខ្លួនជ្រូក ។

៥. ការព្យាបាលចំពោះមនុស្ស :

បើសិនជាអ្នកគិតថា អ្នកប្រហែលជាមានព្រូននៅក្នុងពោះវៀនរបស់អ្នក ។ អ្នកគួរតែទៅឱសថស្ថានដើម្បីទិញ ថ្នាំមកធ្វើការទំលាក់ព្រូននេះចេញ ។ តែសូមលេបអោយត្រូវតាមកំរិតនៃការប្រើប្រាស់របស់ថ្នាំនោះ ។

៦. ការការពារ :

-ដើម្បីការពារកុំអោយមានកូនព្រូន (ចុងអង្ករ) មាននៅក្នុងខ្លួនជ្រូក គឺត្រូវធ្វើយ៉ាងណាកុំអោយជ្រូកទៅស៊ី រោមករបស់មនុស្សអោយសោះ ។

-ដើម្បីការពារកុំអោយមានព្រូននេះចូលទៅនៅក្នុងពោះវៀនមនុស្ស គឺត្រូវចំអិនសាច់ជ្រូកអោយបានឆ្អិនល្អមុន ពេលបរិភោគ ព្រោះកំដៅនេះវាអាចសំលាប់កូនព្រូនទាំងអស់ដែលមាននៅក្នុងសាច់ជ្រូក ។

ព្រួនមូលរបស់ជ្រូក

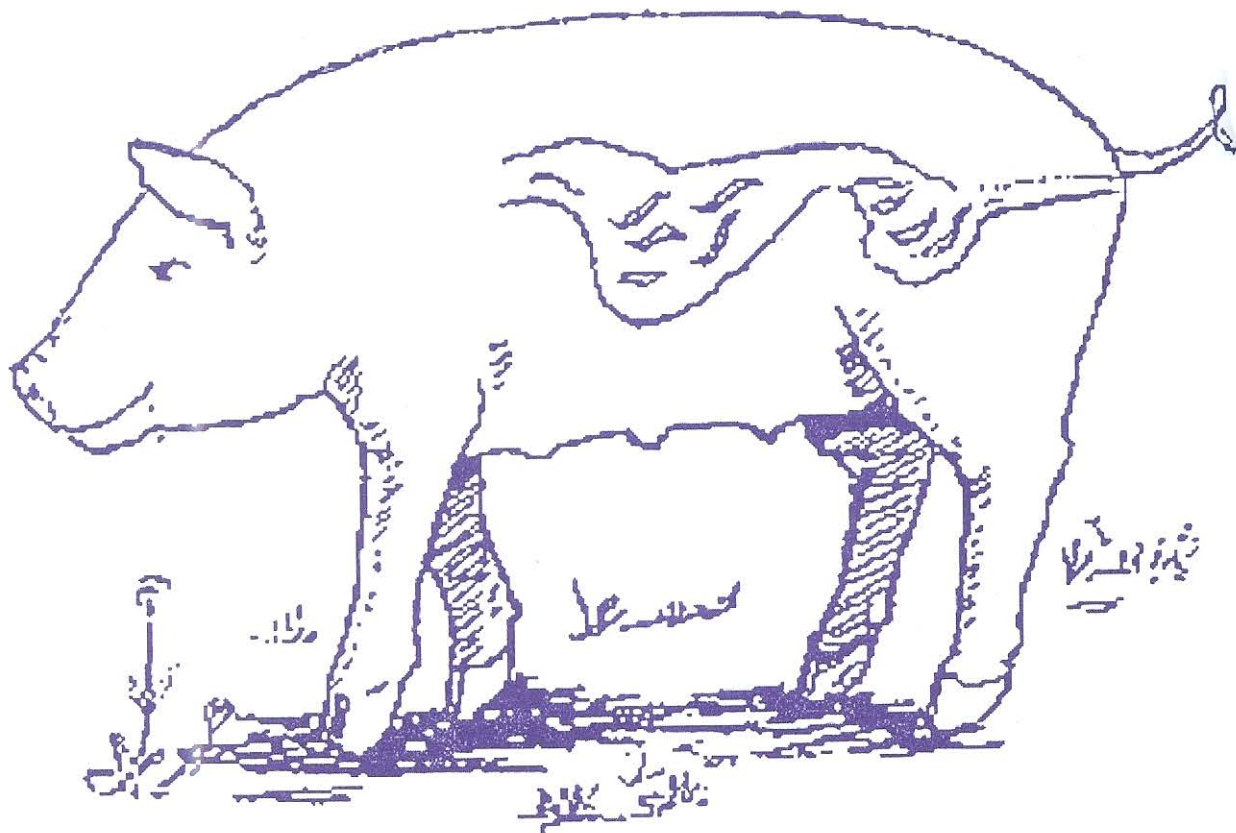

មានព្រួនមូលជាច្រើនប្រភេទដែលចូលចិត្តរស់នៅក្នុងខ្លួនជ្រូក ។ ព្រួនខ្លះវាមានប្រវែងវែងពណ៌សប្រហាក់ប្រហែល និងព្រួនមូលធំរបស់កូនក្របី តែវាមិនដូចគ្នានោះទេ ។ ព្រួនខ្លះវាមានរាងតូចៗ ប្រហាក់ប្រហែលព្រួនរបស់ក្របី តែវាមិនដូចគ្នាទេ ។ ព្រួនទាំងនេះវាធ្វើអោយជ្រូកឈឺ និងស្គមហើយធំធាត់យឺត ជាពិសេសចំពោះកូនជ្រូក ។

១. ការចំលង :

ស៊ុតព្រួន និងកូនព្រួនវាស់នៅលើដីដែលជាកន្លែងជ្រូករស់នៅ ។ នៅពេលជ្រូកឈ្នួសដឹកស៊ុតជន្លួន ឬសត្វផ្សេងៗ វាតែងតែដោយស៊ុតព្រួនខ្លះទៅជាមួយ ស៊ុតនេះវានឹងញាស់នៅក្នុងពោះវៀនតូច ហើយកូនព្រួនវាធ្វើដំណើរឈាមទៅកាន់សរីរាង្គផ្សេងៗនៃខ្លួនជ្រូកតាមកន្លែងដែលវាចង់រស់នៅ ។ ប្រភេទព្រួនខ្លះវាចូលចិត្តទៅរស់នៅក្នុងខ្លួនទៀតចូលចិត្តរស់នៅក្នុងពោះវៀនតូច ខ្លះចូលចិត្តរស់នៅក្នុងពោះវៀនធំ ។ ព្រួនទាំងនេះវានឹងបង្កើតស៊ុតរបស់វាហើយស៊ុតទាំងនេះនឹងចេញមកក្រៅតាមលាមកជ្រូក ។ ដូចនេះមានស៊ុតព្រួនពាសពេញកន្លែងដែលជ្រូករស់នៅ និងកន្លែងដែលជ្រូកជុះអាចម៍ដាក់ ។

២. គោគសញ្ញា :

នៅពេលដែលព្រួនចូលទៅក្នុងស្ថិតិជ្រក វាបានធ្វើអោយជ្រកក្អក ហើយធ្វើអោយស្ថិតិមានការលំបាកក្នុងការបំពេញការងាររបស់វា ។ ម្យ៉ាងទៀតវាធ្វើអោយមានការងាយស្រួលដល់មេរោគផ្សេងទៀតចូលទៅរុករាន ក្នុងស្ថិតិជ្រកនោះ ។ នៅពេលដែលព្រួនវាចូលទៅក្នុងពោះវៀនតូច វាធ្វើអោយពោះវៀនតូចមានការលំបាកក្នុងការបំពេញការងាររបស់វា ។ ដូច្នេះវាធ្វើអោយសត្វចុះស្គម និងមានការរីកធំធាត់យឺត ។ ព្រួនអាចធ្វើអោយជ្រកខ្លះឃ្នានចំណីខ្លាំង ហើយខ្លះមិនចង់ ស៊ីចំណី និងខ្លះ រាគអាចម៍ និងខ្លះទៀតអាចក្បៀនអាចម៍ ។ កូនជ្រកនៅពេលដែលមានព្រួនចំពងច្រើនក្នុងពោះវៀនតូចវា ធ្វើអោយមានហើម ពោះជ្រកដែលមានព្រួននៅក្នុងខ្លួន មើលទៅហាក់ដូចជាមានសុខភាពមិនល្អឡើយ ។

៣. ការព្យាបាល :

នៅពេលកូនជ្រកចុះស្គម និងមានការលូតលាស់ ឬធំធាត់យឺតដែលសង្ស័យថាបណ្តាលមកពីមានព្រួននៅក្នុងពោះវៀនវា ។ អ្នកគួរតែប្រើថ្នាំសំលាប់ព្រួនដើម្បីទំលាក់វាចេញ ។ នៅពេលដែលកូនជ្រកក្អក ហើយសង្ស័យថាវាបណ្តាលមកពីមានកូនព្រួន និងមានមេរោគនៅក្នុងស្ថិតិ ។ ដូច្នេះអ្នកគួរតែប្រើថ្នាំសំលាប់ព្រួន និងថ្នាំសំលាប់មេរោគ ។

ខាងក្រោមនេះគឺជាថ្នាំសំលាប់ព្រួនមូលជ្រក

| ឈ្មោះថ្នាំ | កម្រិតនៃការប្រើប្រាស់ |
|------------|-----------------------|
| ១..... | |
| ២..... | |
| ៣..... | |

* សូមកុំភ្លេចថា បើចិញ្ចឹមជ្រកដោយអោយវាដើរស៊ីពាសវាលពាសកាលតាមតែចិត្តវា នោះវានឹងឆាប់មានព្រួននៅក្នុងខ្លួនរបស់វា ។ បើសិនជាអ្នកចិញ្ចឹមជ្រកនៅលើដីដោយដាក់ទ្រុង ឬចងវាមិនអោយដើររកស៊ីពាសវាលពាសកាលហើយអ្នក អាចផ្លាស់កន្លែងវាអោយទៅនៅកន្លែងស្អាត បន្ទាប់មកធ្វើការទំលាក់ព្រួនអោយវានោះ ជ្រកអ្នកនឹងមិនអាចមានព្រួនឡើយ ។

* សូមចងចាំដែរថាជ្រកក៏អាចចុះស្គមដោយសារ ខ្លះចំណីល្អៗ និងខ្លះទឹក ។

៤. ការការពារ :

មានមធ្យោបាយតែមួយគត់ក្នុងការការពារបញ្ហាដែលបង្កឡើងដោយសារព្រួននេះ គឺត្រូវធ្វើការទំលាក់ព្រួន
ដោយប្រើថ្នាំដូចបានប្រាប់ខាងលើ ។

* បើសិនជាអ្នកចិញ្ចឹមជ្រូកនៅលើដី អ្នកគួរតែមានកម្មវិធីទំលាក់ព្រួនដូចខាងក្រោមនេះ

- ពេលផ្តាច់ដោះម្តង
- បន្ទាប់មក ១ខែម្តងរហូតដល់ជ្រូកមានអាយុ ៦ខែ
- និងបន្ទាប់មក ២ខែម្តង

* បើសិនជាអ្នកចិញ្ចឹមជ្រូក នៅលើក្តារ ឬស៊ីម៉ង់ត៍ អ្នកគួរតែមានកម្មវិធីទំលាក់ព្រួនដូចខាងក្រោមនេះ

- ពេលផ្តាច់ដោះម្តង
- និងម្តងទៀតក្រោយពេលផ្តាច់ដោះ១ខែ

* ចំពោះជ្រូកដើម ត្រូវទំលាក់ព្រួន២អាទិត្យមុនពេលកើតកូន ។

~~☞~~ ត្រូវចងចាំថា រាល់ពេលដែលអ្នកទំលាក់ព្រួនជ្រូក អ្នកគួរតែផ្លាស់វាទៅចិញ្ចឹមនៅកន្លែងស្អាតល្អ ។ អ្នកគួរ
ប្រាប់ម្ចាស់សត្វផ្សេងទៀតនៅក្នុងភូមិអំពីព្រួននេះ ហើយជួយជំរុញអោយគេធ្វើការទំលាក់ព្រួនសត្វរបស់គេផង ជាពិសេស
ចំពោះកូនសត្វ ។

☞ សូមប្រើថ្នាំដូចថ្នាំក្នុងការព្យាបាលខាងលើ ២

ជំងឺព្យួរកាស

១. ភ្នាក់ងារ :

ជំងឺព្យួរកាស ជាជំងឺមួយដែលបង្កឡើងដោយវីរុស ។ មានលក្ខណៈកាចសាហាវចំពោះមាន់ ។ វីរុសចូលចិត្ត
នៅក្នុងខ្លួនសត្វ និងក្នុងខ្យល់ ។

ជំងឺកើតមានតែនៅលើសត្វមាន់ ហើយភាគច្រើនកើតក្នុងកំឡុងខែកុម្ភៈ ដល់ខែ ឧសភា ។

២. ការឆ្លងរាលដាល :

ឆ្លងតាមខ្យល់ លាមក ទឹក ចំណី និងនាំចំលងដោយសត្វផ្សេងៗដូចជា សត្វព្រៃ ទា ជ្រូក ឬមនុស្ស
និងឆ្លងពីសត្វមួយទៅសត្វមួយ តាមការក្អក កណ្តាស់របស់សត្វឈឺ ។

៣. រោគសញ្ញា :

ជំងឺនេះអាចបង្កើតរោគសញ្ញាជាង :

- នៅប្រព័ន្ធដកដង្ហើម :
 - ស្លេននៅជុំវិញរន្ធច្រមុះ
 - ចំពុះហា ពិបាកដកដង្ហើម
 - ភ្នែកហើម និងហូរទឹកភ្នែក
 - សិរពណិខៀវ
- នៅប្រព័ន្ធរំលាយអាហារ :
 - ភាគពណិបៃតង
 - មានឈាមនៅក្នុងអាត់
- នៅប្រព័ន្ធសរសៃរប្រសាទ :
 - ប្រទាញក្បាល "រមួលក" ដំណើរធាងខុសធម្មតា
 - សត្វខ្លិន

ឈឺលើសត្វគ្រប់វ័យ ។ អត្រាឈឺមានដល់១០០ភាគរយ អត្រាស្លាប់មានពី ៥០-១០០ភាគរយ ។ ថយចំនួនពង

មានលក្ខណៈមិនធម្មតា ។

៤. ការវះកាត់សរសៃសត្វពិសិស្ស :

ពេលវះសាកសពសត្វគេ សង្កេតឃើញមានស្នាមដូចខាងក្រោម

- មានការហូរឈាម និងរលាកនៅតាមប្រព័ន្ធដកដង្ហើមនិងមានសំបោរ "ស្លេស្ត" នៅក្នុងបំពង់ខ្យល់
- មានការហូរឈាមនៅក្រពេញកូនកណ្តុរនៃពោះវៀន ។
- មានស្នាមក្រហមអុចៗនៅផ្លូវរំលាយអាហារ ពិសេសនៅ **ទងកោះ** និង **ក្នុងអាត់** ។
- ផាលតែងតែរីកធំ

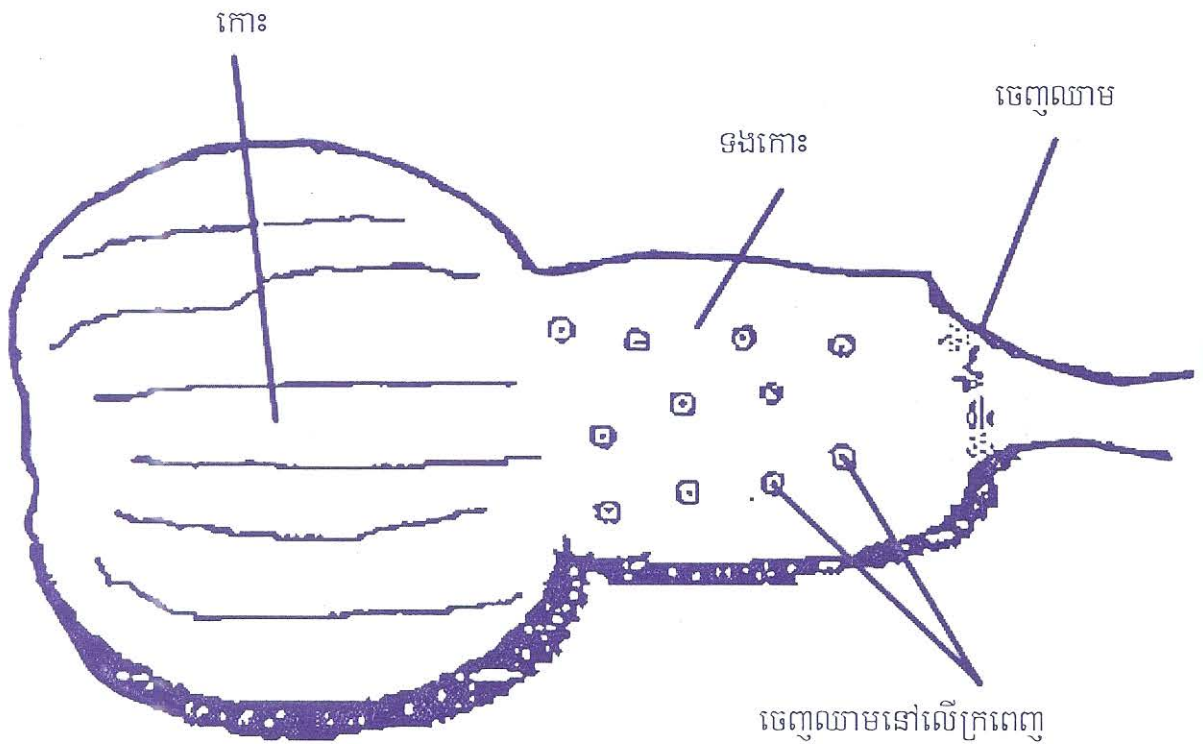

៥. ការព្យាបាល :

- គ្មានថ្នាំព្យាបាល

៦. ការការពារ :

- អនាម័យក្នុងការចិញ្ចឹមមាន់
- ការចាក់ថ្នាំការពារ
 - ចាក់តែសត្វមានសុខភាពល្អ
 - លើកទី១ បន្តក់នៅលើភ្នែក ឬ ច្រមុះ
 - លើកទី២ រំលឹកនៅ ៣អាទិត្យក្រោយ
 - លើកទី៣ ពេលវាអាយុបាន ៣ខែ

៧. ការណែនាំ :

អនុវត្តកម្មវិធីចាក់ថ្នាំការពារ គឺបន្តក់លើកទី១ នៅខែតុលា និងលើកទី២ នៅខែវិច្ឆិកា និងលើកទី៣ ជូសស្លាប ពេលវាអាយុបាន៣ខែ ។

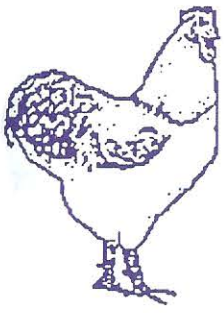

ជំងឺអាសន្នរោគបក្សី
FOWL CHOLERA

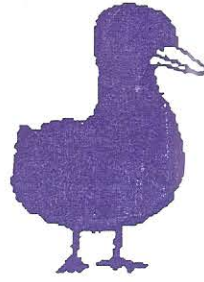

គឺជាជំងឺដែលកើតឡើងចំពោះសត្វមាន់ មាន់ដាងដង មាន់បារាំង ក្ដាន និងទា ។ វាកើតចំពោះតែសត្វពេញវ័យ ។ វាកើតឡើងនៅដើមរដូវប្រាំង រួចបាត់ទៅវិញនៅរដូវក្ដៅ ។

១. ភ្នំកំខារ :

ជាជំងឺបង្កឡើងដោយបាក់តេរី ។ បាក់តេរីចូលចិត្តរស់នៅក្នុងខ្លួនសត្វ និងទឹក ។

២. ការឆ្លងរាលដាល :

ឆ្លងពីបក្សីមួយទៅមួយទៀត តាមទឹក ឬចំណី ឬ ឧបករណ៍ដែលមានជាប់ទៅដោយបាក់តេរី ។ សត្វជាពីរយី ឆ្កែ ឆ្កែ និងពពួកសត្វកេរ ក៏ជាភ្នាក់ងារចំលងមួយដែរ ។ បាក់តេរីជ្រៀតចូលទៅក្នុងខ្លួនសត្វតាមច្រមុះ មាត់ ភ្នែក និងរូស ។ ឈឺ លើគ្រប់ពពួកបក្សី ពិសេសមាន់ និងទា ។

៣. រោគសញ្ញា :

អត្រាឈឺមានរហូតដល់ ៦០ភាគរយ ។ អត្រាស្លាប់មានរហូតដល់ ៥០ភាគរយ ។ ភាគច្រើនឈឺលើមាន់អាយុ ច្រើនជាង៤ខែ ។ រោគសញ្ញាអាចមានទម្រង់ជារលាកសួត ។

រយៈពេលសំរាប់រស់ជំងឺមានរយៈពេលខ្លី (ពី ៣ ទៅ ៩ថ្ងៃ)

ការវិវត្តន៍មានសភាពស្រួចស្រាវបំផុត ឬក្នុងទំរង់ស្រួចស្រាវ ឬក្នុងទំរង់រ៉ាំរ៉ៃ

- **ទំរង់ស្រួចស្រាវបំផុត :** មានរយៈពេល ២ ឬ ៣ម៉ោង ។ សត្វកើតជំងឺនេះ ឈប់ស៊ីភ្លាមមួយរំពេច នៅស្ងៀម ដួល ហើយស្លាប់ក្រោយពីប្រកាច់ ។ សត្វនៅគៀនក្រលៀតដាច់ពីគេ ហើយវាសឹកក្បាលទៅក្រោមស្លាប ក្បាលធ្លាក់ សំយុងចុះ និងបះរោមស្លាប ។ សិរ ណង់ និងស្បែក តែងមានពណ៌ស្វាយ និងមានហូរទឹកអំអិលខាប់អន្តាយចេញ ពីមាត់ ។ គេឃើញសត្វងាប់នៅពេលព្រឹក ដែលពីថ្ងៃមុនមានសុខភាពល្អសោះ ។
- **ទំរង់ស្រួចស្រាវ :** មានរយៈពេលពី ២ ទៅ ៨ថ្ងៃ ។ សត្វគ្រុន អស់កំលាំង សំកុកនៅគៀនជញ្ជាំង ជួនកាលវាហាក់ ដូចជាភ្នាក់ពីដេក ដំណើរទ្រេតទ្រោត សត្វស្រែកទឹក ។ ការដកដង្ហើមញាប់ និងមានបញ្ចេញសម្លេង សិរក្រហមជាំ ពណ៌ប្រផេះលឿង រួចបែតងខ្លី ចុងក្រោយមានពណ៌ក្រហមព្រឿងៗ

លាយឈាមធ្វើឱ្យសត្វអស់កំលាំងយ៉ាងខ្លាំង ។ ចំពោះ សត្វហាក់ដូចជាសណ្តក ជួនកាលក្បាល ក និង ស្លា រមួលតែវី សត្វដួលហើយស្លាប់ ជំងឺនេះកំរជាណាស់ ។

- **ទំរង់រ៉ាំរ៉ៃ :** កើតមានបន្តពីទំរង់ស្រួចស្រាល សត្វនៅតែរាត ស្គម សិរស្លេកហើយទ្រុត ជួនកាលបង្ហាញនូវរោគរលាកសន្លាក់ អាប៉ែសែល (បួស) ចុងបញ្ចប់សត្វសន្លប់ ។

៤. ការវះសាតសពពិទិត្យ :

- មានការចេញឈាម : នៅក្នុងសាច់ដុំ និងក្នុងប្រហោងពោះ
- ផ្លើម : មានតំបន់ឆ្មុតខ្លីថ្លា មានស្នាមតូចៗ

៥. ការព្យាបាល :

នៅពេលដែលជំងឺលេចឡើងនៅក្នុងកន្លែងចិញ្ចឹមសត្វ ត្រូវចាប់ផ្តើមធ្វើការសំអាតកន្លែងរស់នៅរបស់សត្វប្រសិន បើមានសត្វស្លាប់ច្រើន (៥០០ ទៅ ១០០០ក្បាល) ជាការចាំបាច់ត្រូវធ្វើការសំលាប់មេរោគ ត្រូវធ្វើការព្យាបាលសត្វ ទាំងអស់ដែលចិញ្ចឹម ទាំងឈឺ ទាំងជា :

- **ចំពោះសត្វជា :**

ប្រើតេត្រាស៊ីគ្លីន (Tetracyclin 250mg) ១គ្រាប់សំរាប់មាន៥ក្បាល ឬ បេតាមីស៊ីន (Betamycine powder) លាយទឹកឱ្យផឹកចំនួន ៥ថ្ងៃ

- **ចំពោះសត្វឈឺ :**

ប្រើអុកស៊ីតែត (Qxytet) ០.២ ម.ល សំរាប់ទំងន់ ១គក្រ ឬ បេតាមីស៊ីន (Betamycine powder) លាយទឹកឱ្យផឹកចំនួន ៥ថ្ងៃ

៦. ការអនាម័យ :

-អនាម័យ

-ការចាក់ថ្នាំការពារ : មាន និងទា អាយុ ១០អាទិត្យ និងចាក់រលឹករាល់ ៦ខែម្តង

❖ ដុតសាកសពមានដែលងាប់ដោយជំងឺនេះចោល ។

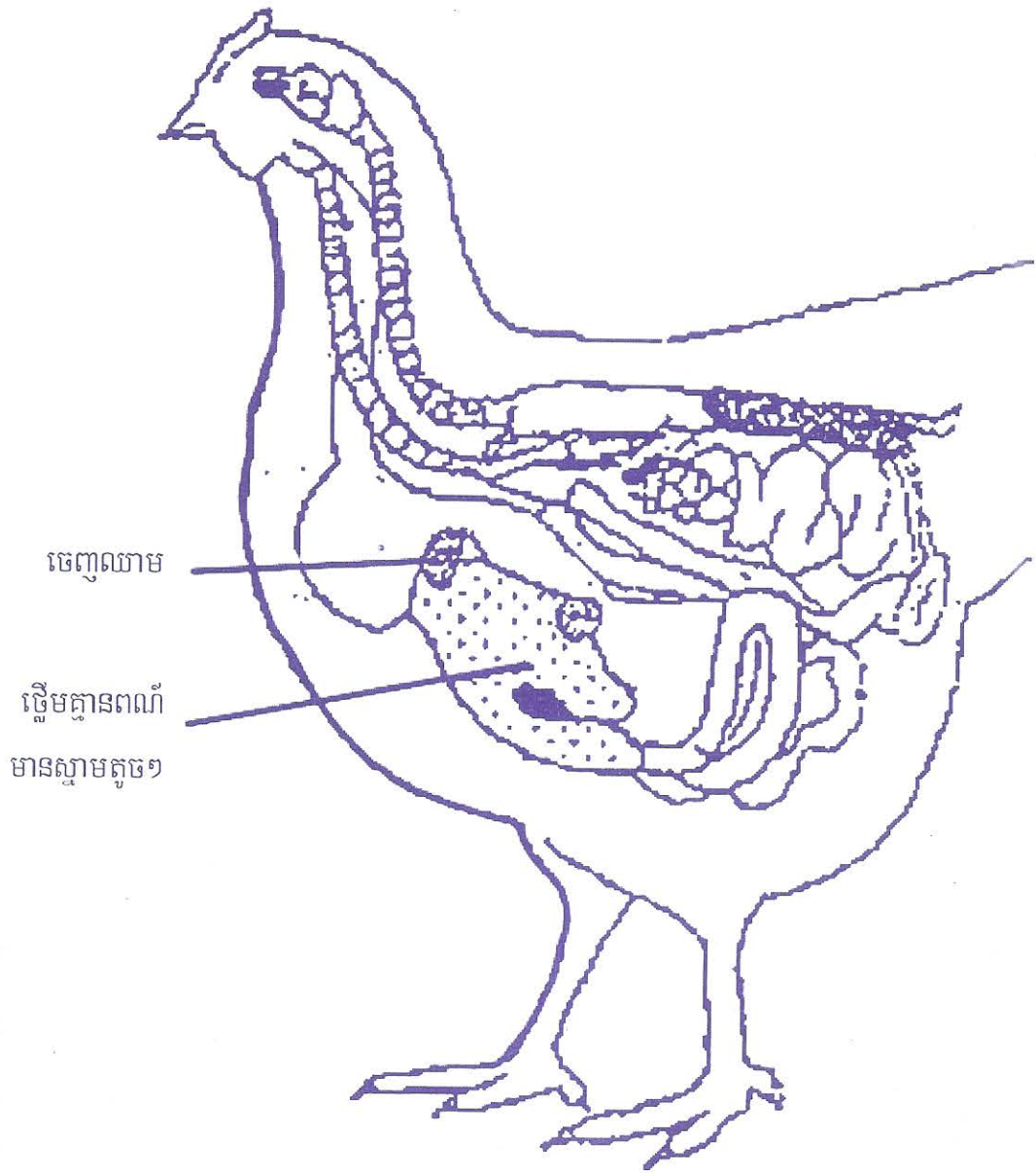

ជំងឺសារល់ម៉ូណូណូសូសបក្សី

SALMONELLOSIS

១. ភ្នាក់ងារ :

ជាជំងឺបង្កឡើងដោយបាក់តេរី ។ បាក់តេរីចូលចិត្តរស់នៅក្នុងខ្លួនសត្វ ទឹក និងស៊ីត ។

២. ការឆ្លងរាលដាល :

ឈឺលើគ្រប់ប្រភេទបក្សី ។ ឆ្លងតាមរយៈចំណី ទឹកមិនស្អាត ឬការប៉ះពាល់ឧករណ៍ប្រើប្រាស់ដៃ ប្រឡាក់ ទៅដោយមេរោគ ឬលាមក សាច់សាកសពសត្វឈឺ ។ សត្វជាតិឈឺ ឬកូនមាន់ដែលទើបតែព្យាសព័ទ្ធដែលមាន មេរោគ អាចជាអ្នកផ្ទុកមេរោគ ។ បាក់តេរីចូលទៅក្នុងខ្លួនសត្វតាមមាត់ ។

៣. រោគសញ្ញា :

អត្រាមាន់ឈឺមានរហូតដល់ទៅ៥០ភាគរយ ។ អត្រាស្លាប់មានរហូតដល់ទៅ ៤០ភាគរយ ច្រើនឈឺលើកូន មាន់អាយុតិចជាង ៣អាទិត្យ មានរោគសញ្ញាដូចជាមាន់សំកុក ឈប់ស៊ីចំណី រាគពណ៌លឿងបៃតង រោមបះ សិរ និងណង់ មានពណ៌ក្រហម ។

● ទម្រង់ស្រូចស្រាវ :

ឃើញងាប់បន្ទាប់ពីព្យាស និងបន្តងាប់រហូតដល់ ៣-៤អាទិត្យ ។ អត្រាងាប់មានពី ២០-៣០ភាគរយ មាន់សំកុករោម បះ ខ្សោយ រាគស ពិបាកដកដង្ហើម ។

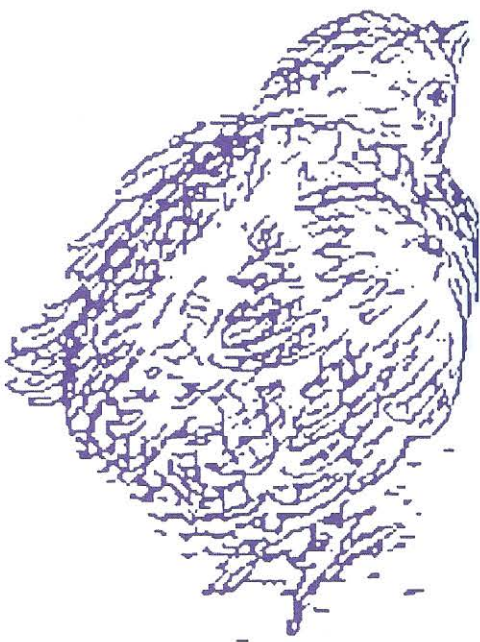

● **ម៉ង់រ៉ាវី :**

ច្រើនឃើញលើបក្សីដែលមានអាយុ ៣-៨អាទិត្យ ។ ដើរខ្លីច្រប ហើមនៅសន្លាក់ជើង រោមដុះមិនល្អ មិនស៊ីចំណី ពិបាកលូតលាស់យឺត សិរស្លេកស្លាំង ។

៤. ការចុះសាកសពសត្វពិទ្ធិ :

- ចំពោះមាន់ធំ : ឃើញថ្លើមរីកធំ និងមានហូរឈាម ។ ស្ងួត ថ្នក់ពោះរៀន បេះដូង ក៏មានការរលាក និងហូរឈាមដែរ ។ អ្វីវែមានសភាពមិនធម្មតា ។
- ចំពោះកូនមាន់ : ឃើញមានការរលាកនៅស្រោមពោះ នៅមានពងល្បឿង "ក្នុងពោះកូន មាន"

៥. ការព្យាបាល :

- អង់ទីប៊ីយោទិច
- សិបតូទ្រីល (Septotryl) ឬ អាត់ហ្វាទ្រីម (Alfattrim)
- ស៊ុលហ្វាមីត (Sulfamide) លាយជាមួយទឹក រយៈពេល ៥ថ្ងៃ

៦. ការការពារ :

- អនាម័យ

ជំងឺអុតបក្សី

FOWL POX

១. ភ្នាក់ងារ :

ជំងឺនេះ បណ្តាលមកពី វីរុស ។ វាចូលចិត្តរស់នៅលើខ្លួនសត្វ នៅដី និងសត្វមូស ។ ជំងឺឈឺលើមាន់ គ្រប់ ជាពិសេសកូនមាន់ ព្រាប និងជូនកាល ទា ក៏ឈឺជំងឺនេះដែរ ។ ពូជមាន់ក្នុងស្រុកអាចមានសភាពធននឹងជំងឺនេះ ជាង នាំចូលពីបរទេស ។

២. ការឆ្លងរាលដាល :

ឆ្លងតាមការប៉ះពាល់ផ្ទាល់ជាមួយសត្វឈឺ ឬឧករណ៍ដែលប្រឡាក់ប្រឡូកទៅដោយវីរុសអស់នោះ ។ ពូជ មាន់មូស ដង្កែ ចៃ ក៏អាចជាភ្នាក់ងារចម្លងមួយដែរ ។ វីរុសជ្រៀតចូលទៅក្នុងខ្លួនសត្វតាមមាត់ ភ្នែក ឬស្បែក រលូស ។

៣. រោគសញ្ញា :

បើជំងឺស្ថិតនៅក្នុងសភាពស្រួចស្រាវ មាន់ងាប់ក្នុងថ្ងៃដំបូង ។ បើក្នុងសភាពរាំរើ មាន់អាចស្លាប់នៅក្នុង អ ទី២ ឬ អាទិត្យទី៤ ។

អត្រាមាន់ឈឺមានដល់ ២៥ភាគរយ ។ អត្រាស្លាប់អាចឡើងរហូតដល់ ៥០ភាគរយ "ជាពិសេសកូនមាន់"

● ក្នុងសភាពស្រួចស្រាវ :

- មានអុតកំពឹកកំពាកទៅលើសិរ ត្របកភ្នែក និងតែមចំពុះ ។

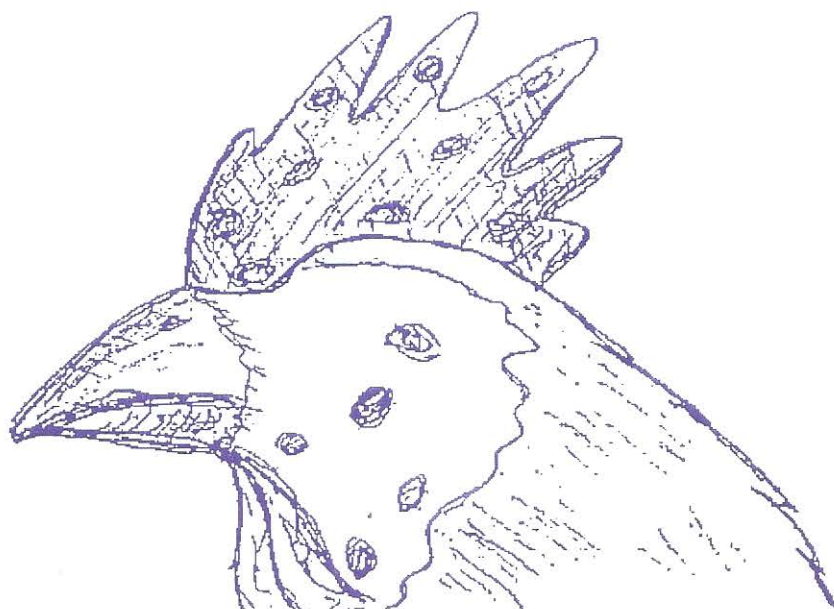

-ករណីឈឺខ្លាំងអាចកើតលើជើង និងលើស្បែកដងខ្លួនដែរ ។ អុតនេះមានពណ៌សតូចៗ ឬពងទឹកថ្លា រួច រីកពណ៌ត្នោត ឬប្រផេះ ឬក៏មានដុំបន្ទះសតូចនៅតែមចំពុះ លើអណ្តាត ឬក្នុង មាត់ ។

- ពេលខ្លះរន្ធច្រមុះត្រូវបិទជិត ដោយសារអុត ធ្វើឱ្យសត្វពិបាកដកដង្ហើម
- កូនមានតូចៗចុះខ្សោយ មិនចង់ធ្វើចលនា

● ក្នុងសភាពរាំរើ :

- មានអុតខ្លះនៅលើភ្នាសស្តើង
- មានមានរាគ

៤. ការវះកាត់សារសពសត្វពិសិស្ស

● ក្នុងសភាពស្រួចស្រាវ :

- សាច់ដុំភ្នាសស្តើងកើតអុត មានពណ៌ក្រម៉ៅ
- មានចំណុចសនៅក្នុងមាត់ ក្រោមអណ្តាត បំពង់ខ្យល់ បំពង់ក ដែលបន្ទាប់មកប្រែទៅជាពណ៌ លឿង រឹង ។

● ក្នុងសភាពរាំរើ :

- ធ្វើម បេះដូង តំរងនោមមានសភាពស្លេកស្លាំង

៥. ការព្យាបាល :

☞ គ្មានថ្នាំព្យាបាល

ប៉ុន្តែយើងត្រូវបេះអុត និងលាងកន្លែងនោះដោយប្រើ

- បេតាឌីន (Betadine) ឬអាស់កុល
- បេតាមីស៊ីន (Betamycine)

៦. ការការពារ :

- ចាក់វ៉ាក់សាំង លើមាន់ចាប់ពីអាយុ ១ ថ្ងៃឡើងទៅ
- ចាក់ក្នុងពេលជាមួយគ្នា ដោយបន្តក៏វ៉ាក់សាំងញូវកាស
- ចាក់តែមាន់មានសុខភាពល្អ
- ពេលមានជំងឺចាប់ផ្តើមផ្ទុះ យើងចាក់តែមាន់ណាដែលមិនបង្ហាញរោគសញ្ញា
- សត្វដែលជាពិសិមានភាពស្ងប់មួយរយៈ
- បំបែកមាន់ឈឺពីមាន់ជា ដុតសាកសពមាន់ចោល ។

ជំងឺកូកស៊ីឌីយ៉ូស៊ីសបក្សី

COCCIDIOSIS

១. ភ្នាក់ងារ :

ជំងឺនេះធ្វើឱ្យឈឺមាន់ ទា ។ ជំងឺនេះគឺបណ្តាលមកពីពពួក ប្រូតូសូអែរ ។ វារស់នៅក្នុងដី និងនៅក្នុងពោះវ័យរបស់សត្វ ។

បក្សីគ្រប់វ័យអាចទទួលជំងឺនេះ ជាពិសេសកូនបក្សីងាយទទួលជំងឺនេះជាងសត្វបក្សីចាស់ ព្រោះភាពស្អាតទូលំទូលាយជំងឺរបស់សត្វចាស់ មានលក្ខណៈខ្លាំងជាងកូនសត្វ ។

ជំងឺនេះច្រើនកើតឡើងនៅរដូវភ្លៀង ។ អត្រាឈឺ និងអត្រាស្លាប់មានកម្រិតខ្ពស់ ។ ដំណើរវិវត្តន៍នៃជំងឺអាចមានសភាពពី ២-២១ ថ្ងៃ ។

២. ការឆ្លងរាលដាល :

មេរោគចូលទៅក្នុងខ្លួនសត្វតាមមាត់ តាមរយៈការស៊ីចំណី និងផឹកទឹក ឬឆ្លងតាមរយៈសត្វស្អិត ឬដោយសារ ឧបករណ៍ប្រើប្រាស់ ដែលមានមេរោគនេះ ។ រយៈពេលបង្កជំងឺមានពី ៤-៥ ថ្ងៃ ។

សត្វជាអាចឆ្លងជំងឺនេះ ដោយសារលាមករបស់សត្វឈឺ ឬក៏ដដែលបានប្រឡាក់ទៅដោយលាមកសត្វឈឺ ។

៣. រោគសញ្ញា :

រោគសញ្ញាសំខាន់ៗ គឺស្តួម ល្វើយកន្តើយ ស្លាប់មិនរាលដាល នៅផ្ទះគ្នា មានការលូតលាស់យឺតលាមកមានឈាម ឬ សំបោរ ឬលាមកមានសភាពជាទឹក ។

៤. ការវះសាគសពសត្វពិនិត្យ :

ដំណាក់កាលឈឺដំបូង មានចំណុចក្រហមនៅថ្នក់ពោះវ័យ ថ្នក់ពោះវ័យនីតិមានឈាមកក ។ មានចំណុចពណ៌សនៅលើភ្នាសខាងក្រៅនៃពោះវ័យ និងចំណុចពណ៌ក្រហមនៅលើភ្នាសខាងក្នុងនៃពោះវ័យ ។ នៅខាងក្នុងពោះវ័យ មាន ឈាម និងខ្យល់ ។ ជួនកាលជញ្ជាំងនៃថ្នក់ពោះវ័យឡើងក្រាស់មានពណ៌ស "លក្ខណៈរ៉ាំរ៉ៃ" ។

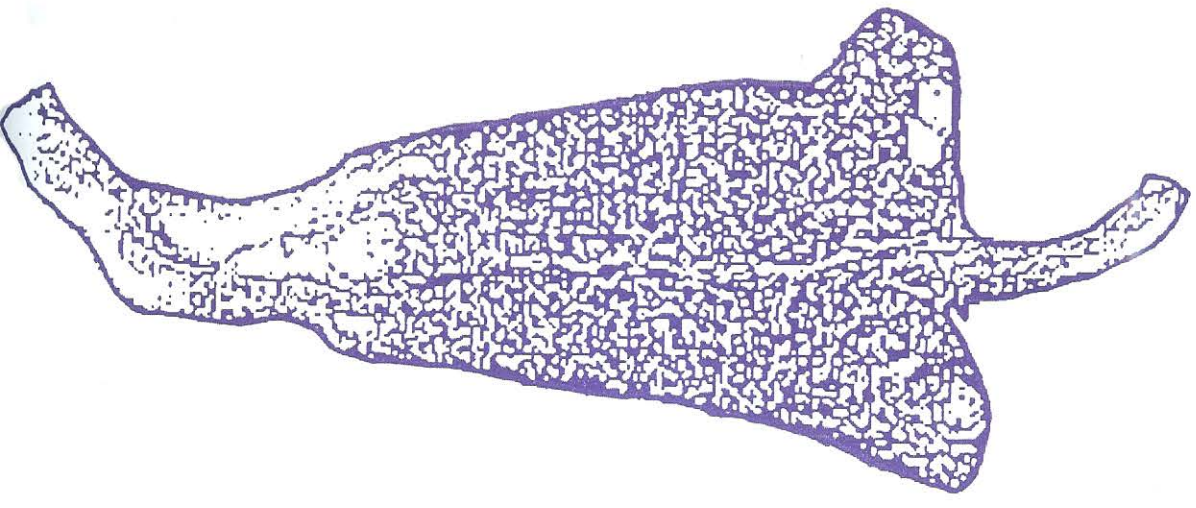

ថ្នក់ពោះវៀនរីកធំមានឈាមកក



ពោះវៀនមានជាឈាម

៥. ការព្យាបាល :

- ស៊ុលហ្វាមីត (Sulfamide)
- សិបតូទ្រីល ឬ អាណូហ្គាទ្រីម ១ម.ល "លាយក្នុងទឹកកន្លះលីត្រ" សំរាប់មាន់១០ក្បាលក្នុង១ថ្ងៃ
- ព្យាបាលក្នុងរយៈពេល៥ថ្ងៃ "ក្នុងរយៈពេលនោះមិនត្រូវអោយទឹកសាបវ៉ាដឹកទេ"
- ធ្វើការព្យាបាលមាន់ទាំងអស់ក្នុងហ្លួង
- ប្រើអង់ទីប៊ីយោទិក ក្នុងការព្យាបាលអោយបានត្រឹមត្រូវ

៦. ការការពារ :

- អនាម័យ
- ត្រូវធ្វើយ៉ាងណាអោយទ្រូងមានស្ងួត
- បំបែកកូនមាន់អោយនៅដោយឡែកពីគ្នា
- ធ្វើការរំងាប់មេរោគទ្រូងអោយបានត្រឹមត្រូវ មុននឹងទិញមាន់ថ្មីមកដាក់ ។

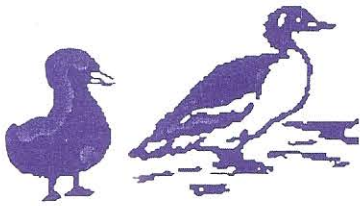

ជំងឺបេស្តូទា

ជាជំងឺដែលកើតចំពោះសត្វទា ក្ដាន និងតាលបាទបក្សីដែលរកស៊ីនៅក្នុងទឹក ។ ជំងឺនេះឆ្លងរាលដាលយ៉ាងរហ័ស ពីសត្វទៅសត្វទៀត សាយភាយយ៉ាងឆាប់រហ័សក្នុងកន្លែងចិញ្ចឹមសត្វ នឹងធ្វើឱ្យសត្វងាប់យ៉ាងច្រើន ។

១. គ្នាភ័ទារបង្កជំងឺ :

ជំងឺនេះបង្កដោយវីរុស

២. ការចំលង

ពីក្នុងខ្លួនសត្វឈឺ មេរោគចេញមកក្រៅតាមលាមក ទឹកភ្នែក ទឹកសំបោរ ដែលអាចប្រឡាក់ប្រឡូកជាមួយផ្ទៃទឹក ហើយឆ្លងទៅសត្វផ្សេងទៀត ។ ប្រសិនបើទាមានសុខភាពល្អចុះរកស៊ីទីវាលស្រែ ផ្ទុកត្រពាំង វាលបឹងដែលជាកន្លែងដែលទាឈឺរកចំណី ជំងឺនេះនឹងឆ្លងទៅកាន់ទាដែលមានសុខភាពល្អទាំងនោះ ។

៧. រោគសញ្ញា

ជាញឹកញាប់សត្វឈឺងាប់ភ្លាមៗ ដោយគ្មានបង្ហាញរោគសញ្ញាច្បាស់លាស់ណាមួយទេ ។ ប្រសិនបើជំងឺនេះអូស

បន្ទាយពេលយូរ គេអាចសង្កេតឃើញ :

- សត្វឈប់ស៊ីចំណី
- សត្វមានសំឡេងស្តួកស្តួរ
- ពិបាកដកដង្ហើម
- ហូរទឹកសំពោរ ដំបូងខាប់ ក្រោយមកថ្លា
- ហើមត្របកភ្នែក ភ្នែកក្រហម ដំបូងហូរទឹកភ្នែកថ្លា ធ្វើឱ្យទឹករោមខាងក្រោមភ្នែក ក្រោយមកទឹកភ្នែក ទៅជាខាប់ពណ៌លឿងដូចជាខ្ទុះនៅក្នុងភ្នែក ជួនកាលវាធ្វើអោយភ្នែកបិទជិត ។
- ទាជាច្រើនហើមក្បាល ប្រសិនបើយកដៃស្តាប់ យើងទទួលបានអារម្មណ៍ថាដូចជាស្លាប់ចេកទុំ ។
- ទាស្រែកទឹកខ្លាំង
- រាគ លាមករាវខ្លាំង ក្លិនឆ្អាប ពណ៌បៃតង
- រោមផ្នែកខាងក្រោមគូទសើមដោយលាមក

ក្រោយពីរោគសញ្ញាលេចឡើងបាន ៥-៦ ថ្ងៃ សត្វឈឺស្តួមខ្លាំង ខ្លិនដើរលែងរួច វាដេកនៅនឹងកន្លែង ធ្លាក់ស្លាប់ ជំងឺប៉េស្តូទាឆ្លងខ្លាំង អត្រាងាប់ខ្ពស់ ។ នៅកន្លែងដែលជំងឺមិនធ្លាប់កើត ប្រសិនបើជំងឺផ្ទុះឡើង ហើយបើគ្មាន អន្តរាគមន៍ទាន់ពេលវេលានោះទេ អត្រាងាប់ខ្ពស់ពី ៨០-១០០ភាគរយ ។ ជ្រុយទៅវិញ នៅកន្លែងដែលជំងឺផ្ទុះជាប្រចាំ ដែលលេចឡើងក្នុងសណ្ឋានស្រាលជាងអត្រាងាប់មិនសូវខ្ពស់ ប៉ុន្តែជំងឺប៉េស្តូនេះអូសបន្ទាយរយះពេលយូរ ។

ចំពោះមេទា ជំងឺនេះធ្វើឱ្យវាថយពង ឬឈប់ពង ។

៤. ការចេះកាត់ពិនិត្យ :

- ផ្ទៃខាងក្នុងនៃតែ គ្របដណ្តប់ទៅដោយរំអិលពណ៌ប្រផេះ ស និងមានចេញឈាមលើភ្នាសនៃតែ ។
- កោះចេញឈាម ប្រសិនបើយើងបកស្រទាប់ខាងក្នុងនៃកោះចេញ យើងនឹងឃើញស្នាមឆ្នុតឈាមពណ៌ក្រហម ក្រមៅ ។
- ភ្នាសពោះវៀនធ្លាក់ឈាម ឬចេញឈាមឆ្នុតពណ៌ក្រហម ដែលផ្នែកខាងលើគ្របដណ្តប់ដោយស្រទាប់រំអិល ស្តើង ។ បើជំងឺធ្ងន់ធ្ងរ មានស្នាមរលាករាងមូល ឬពងក្រពើនៅលើពោះវៀនតូច ។
- ភ្នាសក្រសាលគូទ និងភ្នាសពោះវៀនធំ មានចេញឈាមឆ្នុតក្រហម ឆ្លាស់គ្នានឹងស្នាមរលាកពណ៌លឿង ។
- ធ្លើមហើមធំជាងធម្មតា ថង់ទឹកប្រម៉ាតិកធំ ។
- ចំពោះមេទាពង សរសៃកន្សោមពងរីកធំតឹង ពេលខ្លះមានចេញឈាម ពងតូចៗ ព្រៀបប៉ប័ច ។ មានផ្នែកក្រហម នៃស៊ុតបែកនៅប្រហោងពោះ ។

៥_ការព្យាបាល : គ្មាន

៦_ការការពារ :

នៅក្នុងការចិញ្ចឹម គេអាចចាក់ថ្នាំការពារសត្វបាននៅពេលជំងឺផ្ទុះឡើងហើយ ។ វ៉ាក់សាំងផលិតនៅប្រទេស
ថៃ អាចចាក់ការពារលើទាអាយុពី ១ខែទៅ ។

ជំងឺបណ្តាលពីព្រូន

ENDOPARASILE

១. ភ្នាក់ងារ :

ជំងឺនេះបណ្តាលមកពីពពួកព្រូន ។ សត្វដែលឈឺនិងជំងឺនេះ គឺមាន និងទា ។ ព្រូនទាំងនេះមាននៅក្នុងពោះវៀន បំពង់ខ្យល់នៃសត្វមានជីវិត ។ ពងរបស់វានៅលើដី ។

ជំងឺនេះកើតឡើងនៅគ្រប់រដូវ ។ អត្រាឈឺមានកំរិតខ្ពស់ តែអត្រាស្លាប់មានកំរិតទាប ។

សត្វគ្រប់វ័យអាចឈឺនិងជំងឺនេះ តែកូនសត្វអាចទទួលជាង ។ ការវិវត្តន៍នៃជំងឺនេះមានសភាពយឺត និងបណ្តាល មាន បញ្ហាដោយជំងឺផ្សេងទៀត ។

២. ការឆ្លងរាលដាល :

ព្រូនទាំងនេះចូលទៅក្នុងសត្វតាមមាត់ ដោយសារការស៊ីចំណី ឬផឹកទឹកដែលមានពងព្រូន ។

សត្វទទួលជំងឺតាមរយៈលាមករបស់សត្វ និងដីដែលមានពងព្រូន ។ ពងព្រូនទាំងនេះមានភាពទន់ណាស់ ។

៣. រោគសញ្ញា :

រោគសញ្ញានៃជំងឺគឺអាស្រ័យទៅនឹងទីកន្លែងដែលព្រូនរស់នៅ ។

▲ ចំពោះព្រូនដែលរស់នៅក្នុងពោះវៀន

បណ្តាលអោយសត្វភាគ ជួនកាលមានលាយឈាម មិនចង់ស៊ីចំណី ស្តួម ។

▲ ចំពោះព្រូនដែលរស់នៅក្នុងបំពង់ខ្យល់

បណ្តាលអោយមានពិបាកក្នុងការដកដង្ហើម ឮសូរសំលេងពេលដកដង្ហើម ។

▲ ចំពោះព្រូនមូល

ចំពោះកូនមានបើមានពួកអាស្តារីច្រើនពេក អាចធ្វើឱ្យណែនស្ទះពោះវៀន ។

▲ ចំពោះព្រូនអំពោះ

ធ្វើអោយខូចពោះវៀន

ជំងឺជាមូលហេតុដែលបណ្តាលអោយមានការរលាកពោះវៀនខ្លះឈាមនិងថយពង

▲ ចំពោះព្រូនសំប៉ែតវែង

ឃើញមានតិចតួច មិនធ្វើអោយមានបញ្ហាធ្ងន់ធ្ងរទេ លើកលែងតែវាដណ្តើមស៊ីចំណីរបស់មាន់នោះ ។

៤. ការវះសាត់សពសត្វពិទិត្យ :

សង្កេតឃើញនៅក្នុងពោះវៀនមានព្រួនសំប៉ែត និងព្រួនមូល

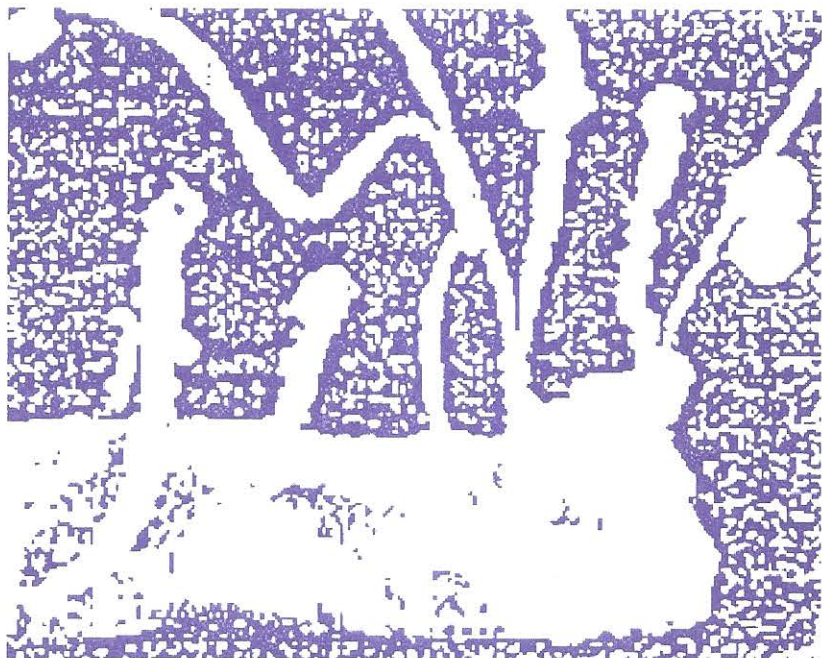
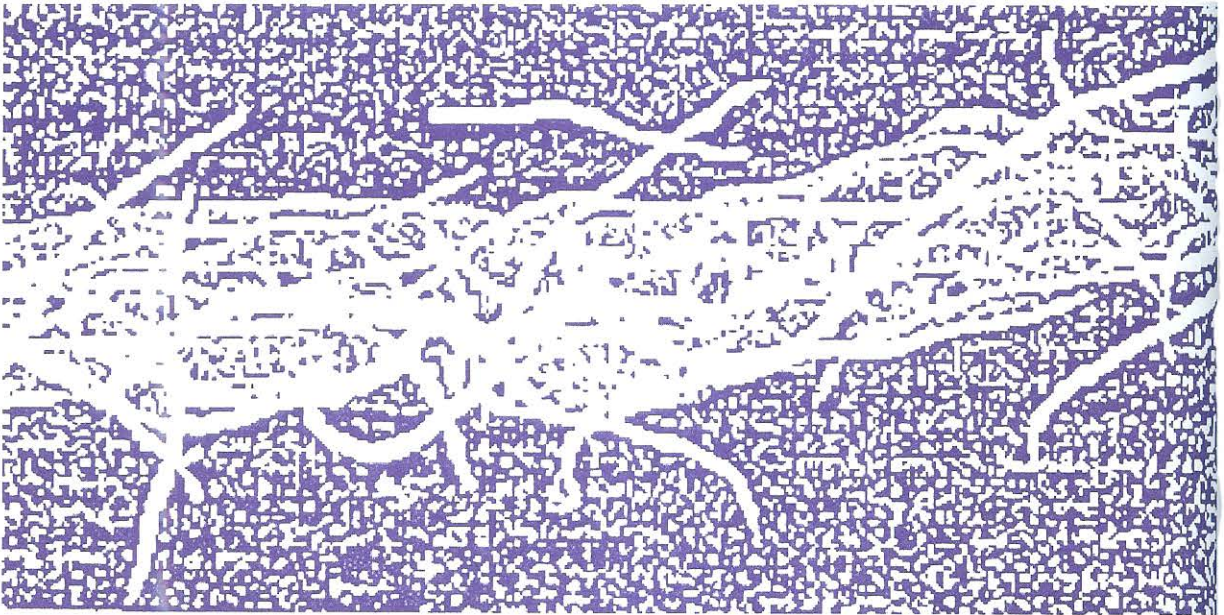

៥. ការព្យាបាល :

មេបង់ដាហ្សូល (Mebandazol) ១គ្រាប់ សំរាប់មាន់ទំងន់ ១០គក្រ

ព្យាបាលរយៈពេល៣ថ្ងៃ ១ថ្ងៃម្តង ។ ព្យាបាលគ្រប់មាន់ទាំងអស់នៅក្នុងហ្វូង ។ ធ្វើការព្យាបាលរំពឹង

ឡើងវិញក្នុង ១ខែម្តង រៀងរាល់ខែ ។

៦. ការការពារ :

- អនាម័យ
- ដាក់កូនមាន់ដោយឡែកពីមាន់ធំ ។

ការក្រៀមក្រាម ក្របី
CASTRATION

នៅប្រទេសកម្ពុជាយើង ប្រជាកសិករច្រើនតែក្រៀមក្រាម ក្របី ដោយដំសរសែនទឹកកាមឱ្យបែក ឬក៏រះយកពងស្វាស ចេញតែម្តង ។ ការក្រៀមដោយប្រើវិធីទាំងអស់នេះ បានជួបនឹងផលវិបាកយ៉ាងច្រើន ។ ក្នុងការដំនេះគឺគេត្រូវប្រើពេលពេលយូរ ដើម្បីអោយបែកសរសែនទឹកកាម ។ បន្ទាប់ពីដំមក គេត្រូវអត់ស៊ីស្មៅដោយសារការស្រ្តីបច្ចេកទេសខ្ពស់កន្លែងដែលដំផង ។ ជូនកាលអាចបណ្តាលឱ្យសត្វស្លាប់ផងក៏មាន ដោយសារការធ្វេសប្រហែសរបស់អ្នកដំ ។ ចំណែកឯការរះយកពងស្វាសចេញវិញ ក៏មានផលវិបាកដែរ ដោយការរះហើយទុកអោយឈាម មិនបានដេរមុខរបួសទេ ដែលជាហេតុធ្វើអោយសត្វខ្សោយ ដោយ សារការហូរឈាមច្រើន ដំបៅយូរ ហើយជាពិសេសជូនកាលអាចធ្វើឱ្យមេរោគតាមពូជស្រ្តីតូចទៅតាមមុខរបួស ដែលជាហេតុធ្វើអោយមានគ្រោះថ្នាក់ដល់សត្វ ។

ប៉ុន្តែបច្ចុប្បន្ននេះ យើងមានបច្ចេកទេសក្រៀមថ្មី ដែលធានាបាននូវគុណភាពល្អ មានរយៈពេលឆាប់មិនគ្រោះថ្នាក់ ហើយសត្វអាចស៊ីស្មៅបានធម្មតាបន្ទាប់ពីក្រៀមហើយ ។

ឃ្នាបគាបពងកោ ក្របី

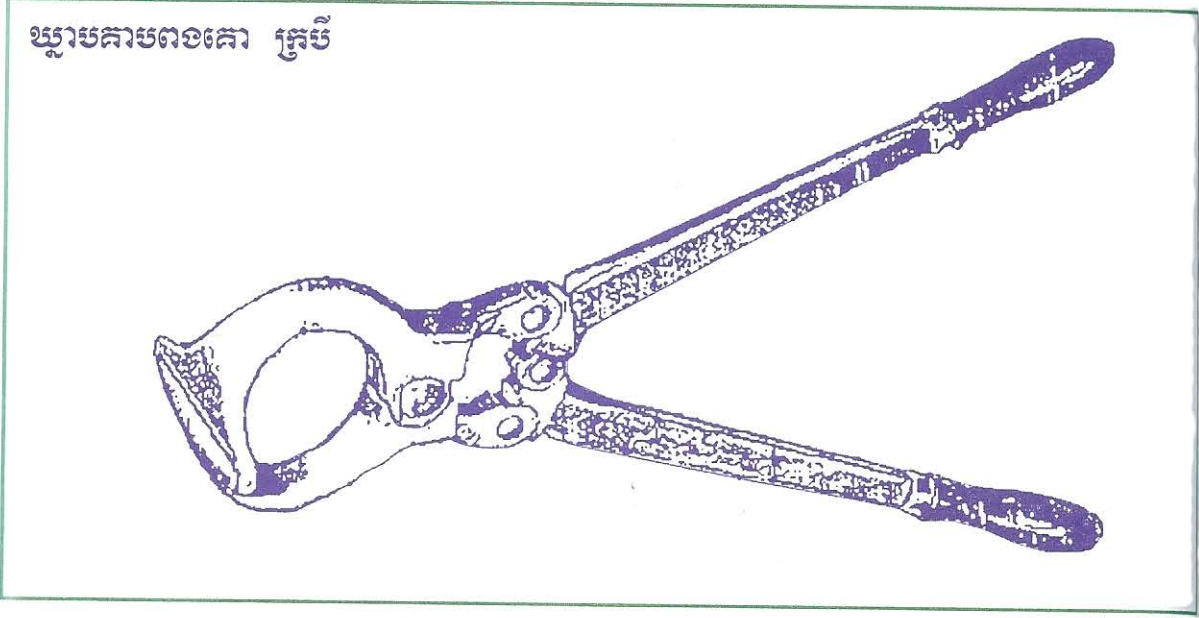

បច្ចេកទេសត្រៀមដោយប្រើឃ្នាប :

១. របៀបចាប់គោអោយទៅស្ងៀម ឬមិនឱ្យកំរើក:

យើងមានវិធីសាស្ត្រច្រើនរបៀបក្នុងការចាប់ចងសត្វ ប៉ុន្តែវិធីសាស្ត្រក្នុងការចាប់ចងសត្វអោយនៅមួយកន្លែង បានល្អជាងគេនោះគឺ ចងសត្វនៅចន្លោះបង្គោលឈើធំ (រឹងមាំ) ដោយអបសង្ហារនៅក្បែរដងខ្លួនសត្វ (ដូចការធ្វើសាឡា ជាដើម) ។

- ក្បាលសត្វចងកៀបទៅនិងដើមឈើមួយដើមធំ
- ជើងក្រោយរិតជាប់និងខ្សែ

វិធីសាស្ត្រខាងលើនេះ ធ្វើអោយយើងមិនសូវចំណាយប្រាក់កាកច្រើន ហើយម្យ៉ាងទៀតងាយអនុវត្តន៍បំផុត ។ យើងក៏ ឃើញថា គឺជាវិធីសាស្ត្រដែលងាយបំផុតសំរាប់កសិករ និងអ្នកគាប (ក្រៀវពងស្វាស) (មើលរូប)

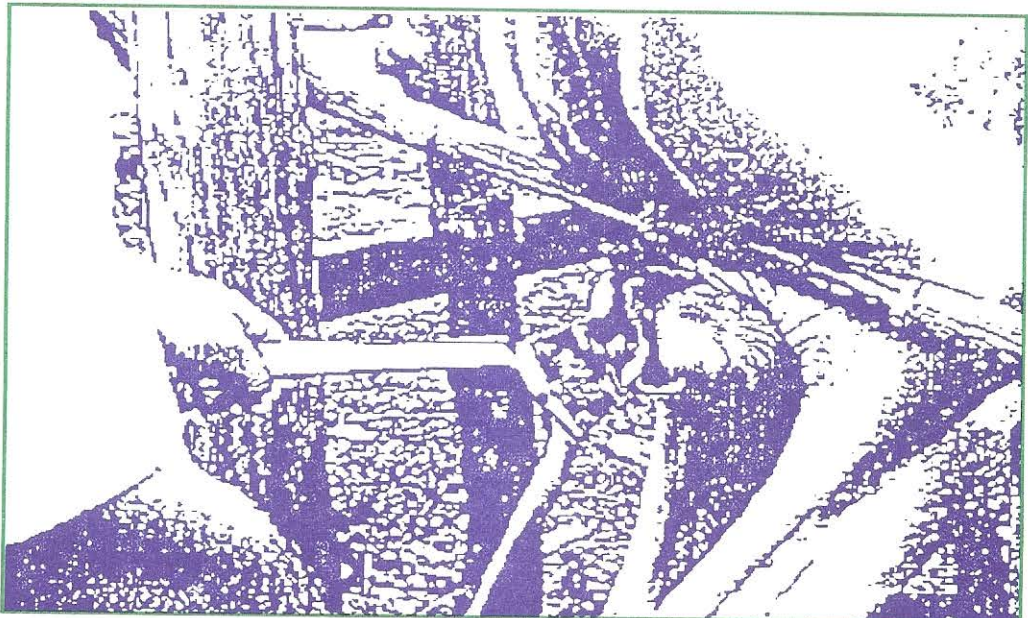

លក្ខណៈសំគាល់ :

កាបចាប់ចងសត្វ ត្រូវសហការជាមួយម្ចាស់សត្វជាមុនសិន ហើយអ្នកតាបពងសត្វត្រូវផ្តល់យោបល់បច្ចេកទេស
ការ តាបពងនេះដល់ម្ចាស់សត្វ ។

២. របៀបតាបពង (ក្រៀមពង) គោ ក្របី :

កាលណាសត្វនៅនឹងមួយកន្លែងហើយ ត្រូវយកដៃឆ្វេងលូកចាប់ពងសត្វ ទាញពីលើចុះក្រោមទៅខាង
ពងនៅ ខាងស្តាំ) ហើយទៅខាងឆ្វេង (បើសិនពងស្ថិតនៅខាងឆ្វេង) ចំណែកដៃស្តាំកាន់ឃ្នាប ។
រាប់មេរោគនៅកន្លែងត្រង់ កន្លែងដែលត្រូវក្រៀម(តាប) ដោយអាល់កុល (Alcohol No . 70 °c)បញ្ចូល
រាប់មកតាបជាមួយនឹងឃ្នាបដែល បើកចំហមាត់នៅដៃស្តាំ ចំបាំងនាំស្តែម (សរសៃនាំទឹកកាម) គឺផ្នែកខាងពងស្វាស
យសង្កត់ឃ្នាបយ៉ាងខ្លាំង រហូតដល់គន្លឹះឃ្នាប ដែលសន្មត់ថាបានការហើយ ។ ក្នុងរយៈពេលតែពិនាទី (យ៉ាងតិច)
តាបពងម្ខាងនេះជាការ ស្រេច (ពេលនោះ យើងស្ទាបពងស្វាសដែលតាបនោះឡើងត្រជាក់ស្រីប) ។

រីឯពងទី២ក៏យើងត្រូវធ្វើដូច្នោះដែរ ក៏ប៉ុន្តែត្រូវដាក់ឃ្នាបអោយខ្ពស់ជាងចំណុចដែលបានតាបលើកទី១ (មើលរូប
ខាងក្រោម)

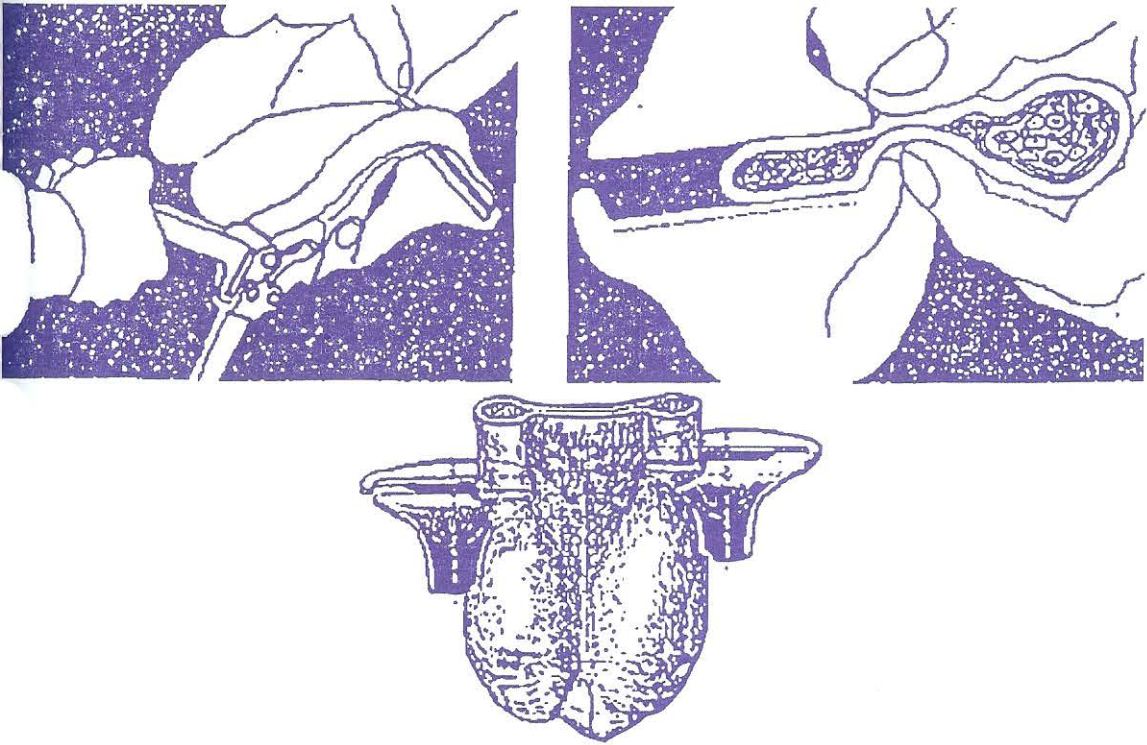

កំណត់សំគាល់ :

ក្រោយពីការគោរពសត្វនីមួយៗ បំពង់នាំស្តែម(សរសៃនាំទឹកកាយ) ឈប់ដំណើរការ រីឯពងស្វាសតាមដំណើរស្ថិតជាបណ្តើរៗ ។ បន្ទាប់ពីការក្រៀមក្រាមដោយឃ្នាប បើមានរលាកឬដាច់នៅកន្លែងគោរព អាចលាបថ្នាំពណ៌ខៀវ (Blue Methylene) ឬតាំងទៀវអ៊ុយត ឬខ្លាញ់ត្រីក៏បាន ដើម្បីកុំអោយរុយរោម ។

ក្នុងការចិញ្ចឹមសត្វទាំងឡាយ ទោះបីជាលក្ខណៈគ្រួសារក្តី ឬឧស្សាហកម្មក្តី យើងត្រូវតែជ្រើសរើសយកប្រភេទធានាឱ្យបាននូវចំណី ដើម្បីឆ្លើយតបនឹងតំរូវការរបស់សត្វ និងការថែទាំអោយបានល្អ នោះទើបការចិញ្ចឹមទទួលបានលទ្ធផលល្អ ។

បច្ចេកផ្តល់គោ ក្របី :

គោលបំណង : ក្នុងការផ្តល់គោ ក្របី ដើម្បីអោយងាយស្រួលក្នុងការធ្វើរោគវិនិច្ឆ័យសត្វ (ដូចជាការពិនិត្យរោគកាយឱ្យសព្វទឹកកន្លែង និងយកកំដៅដោយប្រើសីតុណ្ហមាត្រ) ។ សំភារៈសំរាប់ផ្តល់ត្រូវមានខ្សែ២ចង្វាយ ដែលមានប្រវែង៣ម៉ែត្រ និងមួយខ្សែទៀតប្រវែង ១០ម៉ែត្រ ហើយត្រូវមានដើមឈើមួយដើម រឺបង្គោលមាំដែលធន់នឹងកម្លាំងរបស់ក្របី បាន ។

របៀបបង្កើត :

-ប្រើខ្សែខ្លីចុងពាក់កណ្តែក ហើយសឹកកន្ទុយខ្សែចូលក្នុងប្រឡោះកណ្តែកដែលទាក់មុន គឺធ្វើទាក់ចុងច្រមុះ ហើយដាក់ ទៅលើក្បាលតាមក្រោយស្លឹកត្រចៀក ហើយឆ្លងទៅម្ខាងទៀត (មើលរូបភាព) ។

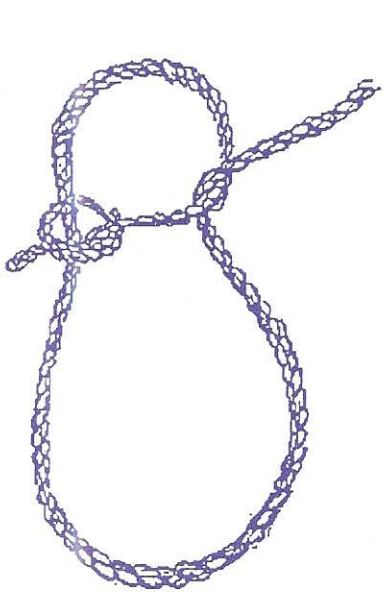

របៀបបង្កើតខ្សែទី១ សំរាប់ឃ្នុំមាត់



របៀបបង្កើតខ្សែទី១ សំរាប់ទាញគោផ្តល់

-ប្រើខ្សែទីពីរវែង ត្រូវចងទាក់កន្ត្រៃ សំរាប់ទាក់និងកសត្វគោ (មើលរូបភាពខាងលើ) ។

-ខ្សែទី១ ដែលទាក់ពីចុងច្រមុះទៅក្បាល ត្រូវយកទៅចងភ្ជាប់នឹងគល់ឈើឬបង្គោលដោយចងទៅផ្នែកខាងក្រោមជិតគល់ឈើ មិនត្រូវចងទទឹងនិងច្រមុះឬលើច្រមុះគោឡើយ មុនពេលយើងផ្តល់ ត្រូវចៀសវាងកុំឱ្យនៅពេលយើងផ្តល់គោហើយ ច្រមុះ និងក្បាលរបស់វាហើបផុតពីដី (មើលរូបភាព) ។

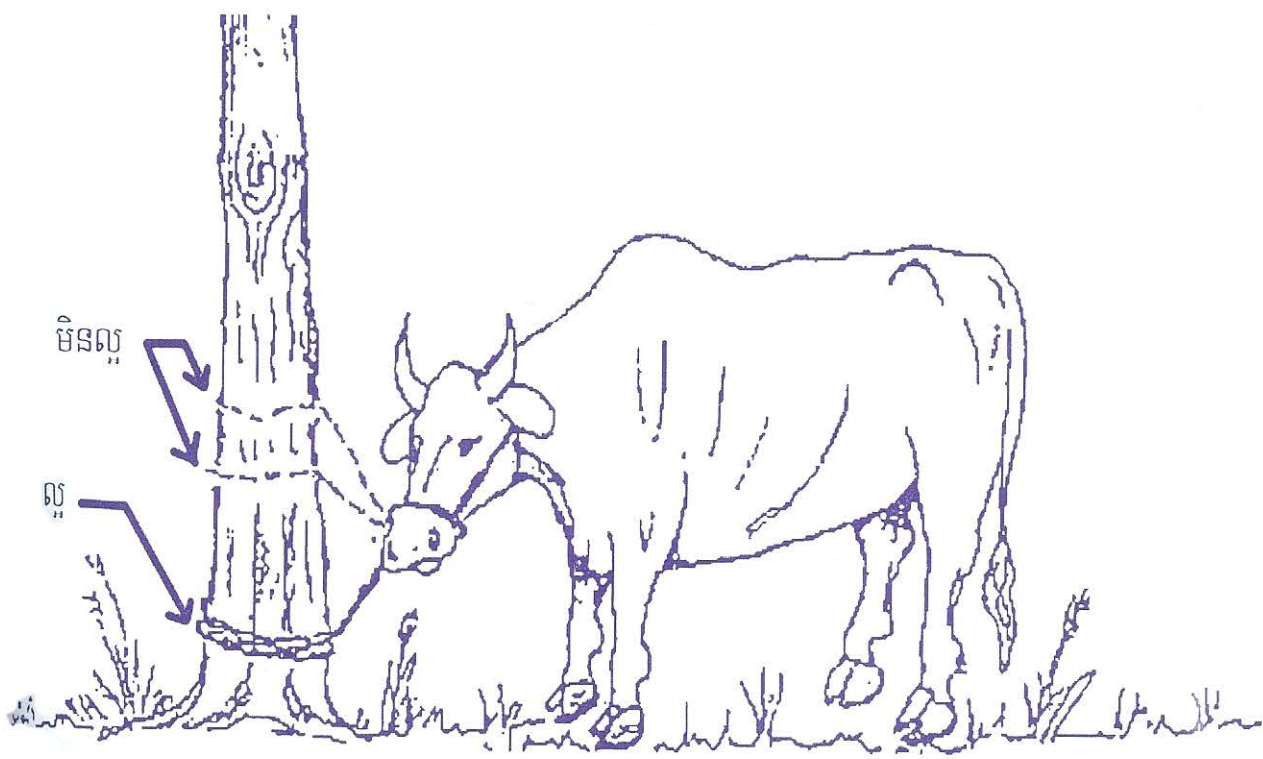

របៀបចងគោទៅនិងដើមឈើ ដើម្បីទាញផ្តល់

ចំពោះខ្សែទីពីរ ដែលជាខ្សែវែង យើងទាក់កន្ត្រៃត្រូវយកកន្ត្រៃប្រសព្វខ្សែចំពិលើខ្នងគោ ចៀសវាងដាក់ពីច្រមុះខ្លួនសត្វ គឺដើម្បីឱ្យសត្វគោលោតឡើងលើ (មើលរូបភាពខាងក្រោម) ។ មុនផ្តល់យើងត្រូវពិនិត្យមើលខ្សែយ៉ាងណា ឱ្យខ្សែជាប់ល្អមនឹងដងខ្លួនសត្វ មិនត្រូវឱ្យខ្សែសល់លើសពីដងខ្លួនសត្វឡើយ ។

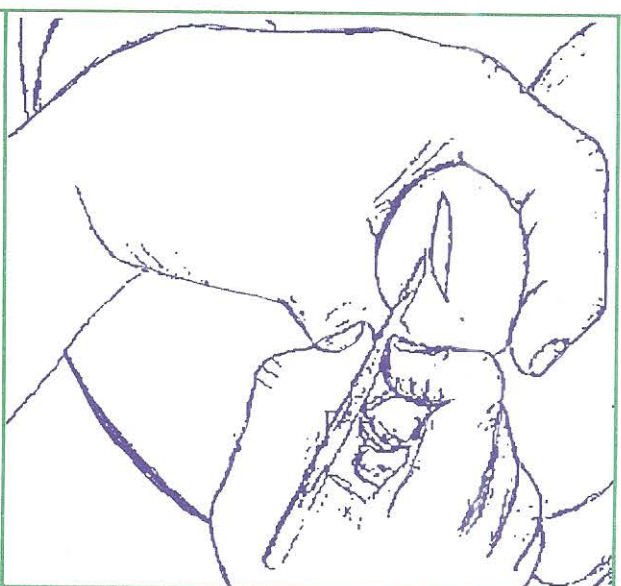
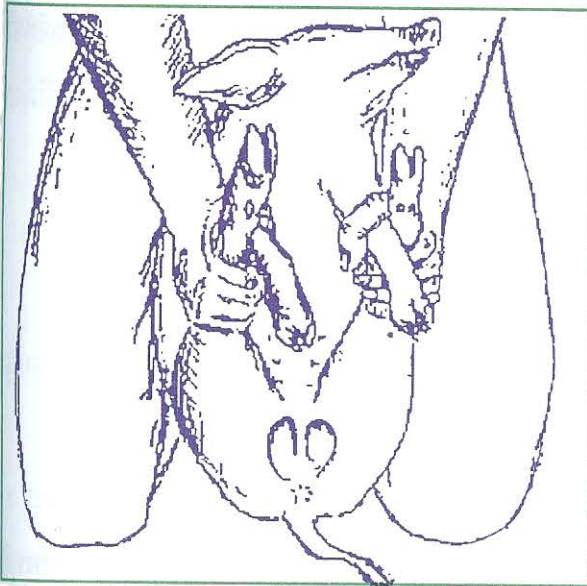
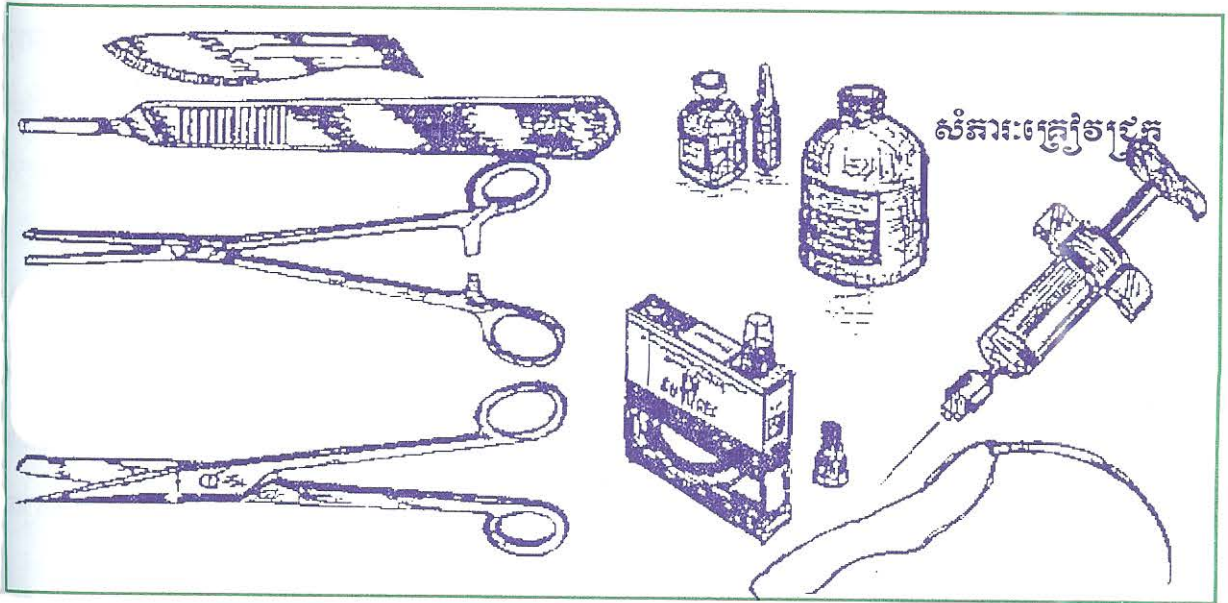

វិធីក្រូវះនេះគឺយើងត្រូវការមនុស្សពីរនាក់ ម្នាក់ជាអ្នកចាប់ និងម្នាក់ទៀតជាអ្នកក្រូវះ ។

កាំបិតវះក្រូវះ តំបៀតឃាត់ឈាម ត្រូវស្ទាវវងាប់មេរោគឱ្យបានត្រឹមត្រូវ ។

មុននឹងក្រូវះត្រូវលាងសំអាតដៃ លាងកន្លែងដែលត្រូវវះក្រូវះ (ពងស្វាសទាំងពីរ) ដោយប្រើអាល់កុល វីអាស់

ឬអ៊ុយ៉ុត ឱ្យបានស្អាតដើម្បីវងាប់មេរោគនៅកន្លែងវះកាត់ ។

វិធីទី១: ដៃច្របាច់ពងស្វាសឱ្យប៉ោងចេញ និងដៃម្ខាងទៀតវះ (មើលរូបភាព) តែគប្បីវះខាងក្រោមនៃពងស្វាស
បន្តិច ដើម្បីទឹករំលែអាចហូរចេញយ៉ាងស្រួល ។ គួរវះឱ្យបានល្អប្រវែងពងស្វាសអាចចេញបាន (តាមពងតូច រឺ ធំ) ។

-បន្ទាប់មកត្រូវច្របាច់ពងស្វាសចេញ ហើយប្រើតំបៀតឃាត់ឈាម គ្រឿបលើបំពង់នាំទឹកកាម សរសៃឈាមរួម
គ្នា មូលទងពងស្វាស (បំពង់ទឹកកាម និងសរសៃឈាម) រហូតដល់វាដាច់ មិនត្រូវកាត់ផ្តាច់ឡើយ ។

-ត្រូវអនុវត្តន៍លើពងស្វាសម្ខាងទៀតដូចគ្នា ។

វិធីទី២: រៀបចំពងស្វាសអោយធ្លាក់ទៅក្នុងថង់ពង ទុកឱ្យនៅស្ងៀម លាងដៃ និងឧបករណ៍វះ ដូចវិធីទី១ដែរ
រួចវះចន្លោះពងទាំងពីរ ឱ្យបានប្រវែងល្អតាមពងជ្រូកធំ ឬតូច រួចវះស្រោមពង ច្របាច់ឱ្យពងស្វាសចេញមកក្រៅ ទាញ
យកពងម្តងមួយៗ យកតំបៀតឃាត់ឈាមមកគ្រឿបសរសៃនាំទឹកកាម និងសរសៃឈាមរហូតដល់ដាច់ ហើយដោះ
តំបៀតឃាត់ឈាម រួចហើយបញ្ចូលសរសៃឈាមទៅវិញ ។ វះស្រោមពងច្របាច់ពងស្វាសម្ខាងទៀត យកចេញតាម
កន្លែងវះដដែល រួចអនុវត្តន៍ដូចមុន ។

ចំពោះជ្រូកបាច់ៗ មិនត្រូវអនុវត្តន៍តាមវិធីទី២នេះទេ ត្រូវអនុវត្តន៍តាមវិធីទី១ ប៉ុន្តែត្រូវចាប់ជើងទាំងបួនផ្តាច់
ជាប់គ្នា រួចផ្តោតឱ្យនៅចម្បង សង្កត់លើជ្រូកអោយបានមាំទាំ (ត្រូវការមនុស្សច្រើនបន្តិច) ទើបអ្នកអាចអនុវត្តន៍ដូចវិធី
ទី១ខាងលើ តែចាំបាច់ត្រូវប្រើអំពោះដេរ ដើម្បីចងសរសៃឈាម ព្រោះបាមានសរសៃឈាមធំ ចាំបាច់ត្រូវប្រើអំពោះ
ចងសរសៃឈាមយ៉ាងប្រុងប្រយ័ត្នបំផុត ។

ការប្រុងប្រយ័ត្ន :

-ក្នុងការក្រៀម កូនជ្រូកដែលមានអាយុតិច គឺប្រសើរជាងជ្រូកដែលមានអាយុច្រើន ។ យកល្អត្រូវក្រៀមមុនផ្តាច់
ដោះរយៈពេល១សប្តាហ៍ ទៅ ២សប្តាហ៍ ។ ព្រោះកំរៀវកូនជ្រូកអាចជាសះ នៅពេលផ្តាច់ដោះ ។

-មិនត្រូវក្រៀមនៅពេលផ្តាច់ដោះភ្លាម ឬទើបតែដឹកនាំចូលភ្លាមនោះទេ ព្រោះពេលនោះកូនជ្រូកនៅខ្សោយ ។

-មិនត្រូវទុកឱ្យលើសពី ៣សប្តាហ៍ ក្រោយពេលផ្តាច់ដោះទេ បើសិនជាយើងត្រូវការចិញ្ចឹមយកសាច់ ព្រោះច្រើន
សរសៃឈាមក៏ធំ ហើយការសះកំរៀវក៏យឺតយូរ នាំឱ្យខាតបង់ដល់សេដ្ឋកិច្ច ។

-បន្ទាប់ពីក្រៀមហើយ ត្រូវប្រើថ្នាំពពួកអង់ទីប៊ីយោទិក ដូចជា : ប៉េនីស៊ីលីន (Penicilline) សូតាប៉េន
(Shotapen) ...ជាដើម ។

***ការបង្កើតកូន :** ពេលកើតកូនគឺជាពេលមួយដែលយើងត្រូវមានការប្រុងប្រយ័ត្នជាទីបំផុត ជាពិសេសពេលកំពុងកើត និងកើត ហើយភ្លាម ។ បើពេលកើតកូនមានលក្ខណៈធម្មតា យើងមិនពិបាកជួយវាទេ គឺអាចទុកឱ្យវាតែតាមសំរួលក្នុងទីស្ងាត់ តែ ចាំបាច់ត្រូវការចំបើងអោយវា ដើម្បីកុំឱ្យកូនប្រឡាក់ដីប៉ុណ្ណោះ ។ តាមការសង្កេតជាដំបូងយើងឃើញមានលេចចេញ ថង់ទឹកភ្លោះ រួចបែកហូរហៀរមកក្រៅតាមទ្វារបន្តពូជ បន្ទាប់មកទៀតកូនគោត្រូវចាប់ផ្តើមក្តិតក្តងរយៈពេល ២ម៉ោង ប្រសិនបើកូនស្ថិតនៅក្នុងពោះមានទំរង់សមស្របតាមលំនាំធម្មជាតិរបស់វា ។

លំនាំធម្មជាតិរបស់កូនគោពេលកើត : ក្បាលនិងជើងមុខ២ ចេញស្របគ្នាមកមុន រីឯក្រោយទាំង២លាត្រង់ ស្របគ្នាចេញមកមុន (មើលរូបភាព) ។



តាមធម្មតាមេគោវាទំរេតពេលកំពុងកើត រួចវាក្រោកឈរមុនពេលដែលកូនចេញមកជិតផុត ។ មេគោប្រហែលជាភាគរយ ពុំមានបញ្ហាលំបាកក្នុងការកើតកូនទេ ប៉ុន្តែប្រសិនបើកើតកូនដោយលំបាកលើសពីរយៈពេល២ម៉ោង ប្រហែលជាបណ្តាលមកពីលក្ខណៈកូនកើតខុសប្រក្រតី ដែលយើងធ្លាប់ជួបប្រទះជាញឹកញាប់ដូចជា :

- ១-ចេញជើងមុខស្របគ្នាទាំងពីរ តែក្បាលបត់ចុះទៅក្រោយ បែរចំហៀងខាងឆ្វេង ឬ ខាងស្តាំ (រូបភាព១)
- ២-ចេញជើងមុខម្ខាង ស្របគ្នាជាមួយក្បាលមកមុន តែជើងមុខម្ខាងទៀតបត់ទៅក្រោយ (រូបភាព២)
- ៣-គូទ ឬក្បាល មកមុន តែជើងទាំង៤ក្តោបនៅក្រោមពោះទាំងអស់ (រូបភាព៣)
- ៤-ចេញជើងទាំង៤មករួមស្របគ្នានឹងក្បាល (រូបភាព៤)

បើជួបប្រទះនូវលក្ខណៈដូចខាងលើនេះ ត្រូវតាមអ្នកបច្ចេកទេសសត្វ ឬភ្នាក់ងារសុខភាពសត្វភូមិអោយមកជួយបង្រៀនជាបន្ទាន់ ។ បើទុកយូរអាចបណ្តាលអោយមានគ្រោះថ្នាក់ដល់កូន ឬមេ ឬទាំងមេទាំងកូនក៏មាន ។

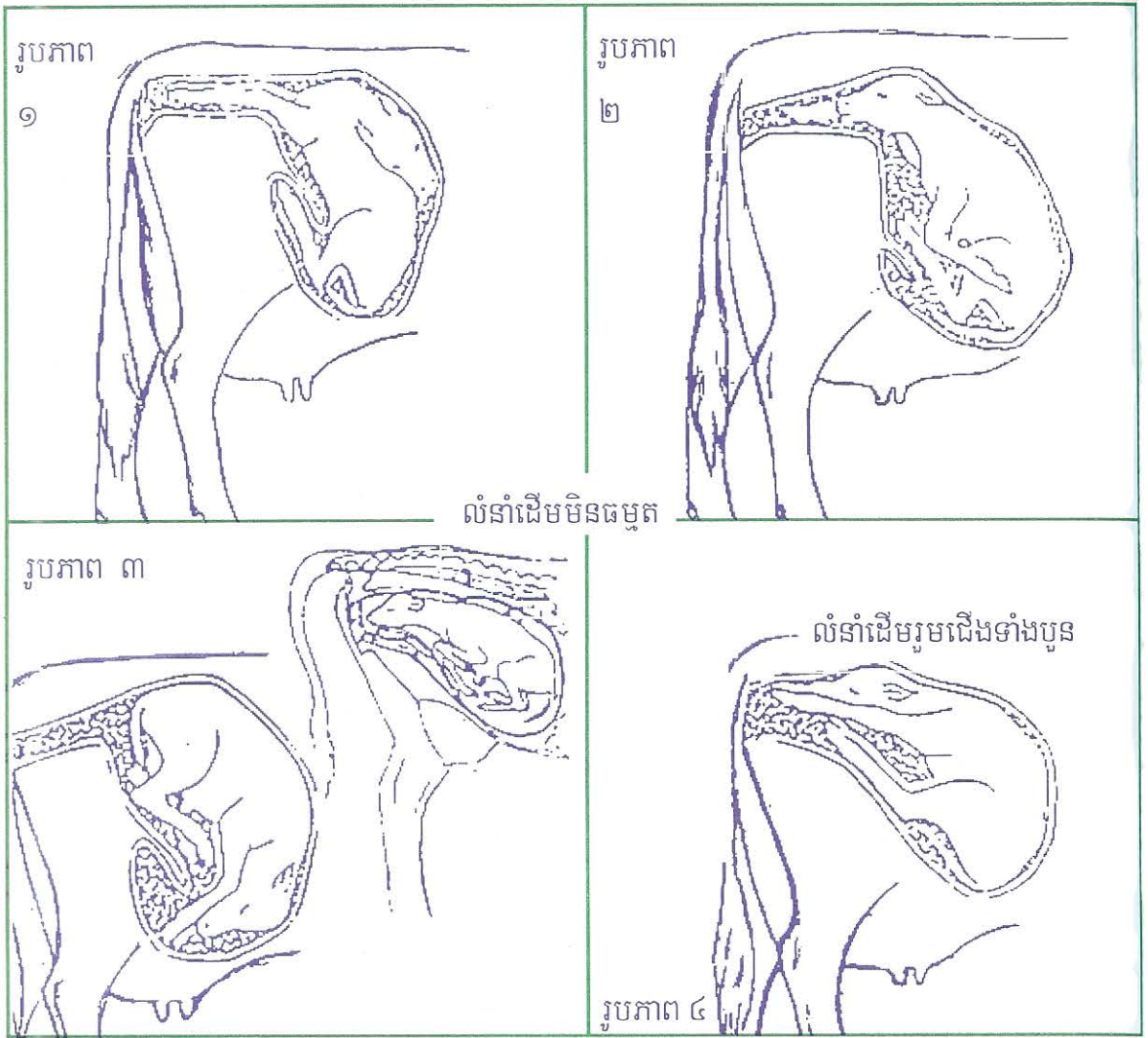

*** របៀបសង្គ្រោះមេគោរកើតកូនមិនរួច :**

មេគោឈឺពោះកើតកូនដែលមានទំងន់សមស្របដំណេកត្រឹមត្រូវតាមលក្ខណៈធម្មជាតិរបស់វានោះ តែក្នុងរយៈពេល២ម៉ោងប៉ុណ្ណោះ ។ ដូចនេះកាលបើយើងសង្កេតឃើញមេគោឈឺពោះ អស់រយៈពេល២ម៉ោងហើយមិនឃើញកើតកូនចេញមកក្រៅរួច ហើយកំលាំងរបស់មេគោក៏ខ្សោយចុះបន្តិចម្តងៗ ពេលនោះបើយើងជាភ្នាក់ងារសុខភាពសត្វភូមិព្រៃទៅសង្គ្រោះវាជាបន្ទាន់ ដោយត្រូវអនុវត្តន៍តាមកូនអនាម័យបសុពេទ្យដូចខាងក្រោមនេះ ៖

- កាត់ក្រចកដៃទាំងអស់អោយខ្លី ហើយលាងដៃឱ្យបានស្អាតជាមួយនឹកទឹកក្តៅខ្ពស់ៗ ឬទឹកស្អាត ហើយត្រូវដោះ គ្រឿងអលង្ការពីដៃអោយអស់ ។
 - សំអាតសំភារៈផ្សេងៗសំរាប់ប្រើប្រាស់ និងខ្សែសំរាប់ចងទាញអោយបានស្អាត ។
 - ដុសលាងទ្វារបន្តពូជ ត្រគាក ភ្លៅ និង កន្ទុយ ដោយទឹកក្តៅខ្ពស់ៗលាយនឹងសាប៊ូអោយបានស្អាត
 - ត្រូវចងគ្រឿកសត្វក្នុងសាឡុង ដើម្បីចៀសវាងគ្រោះថ្នាក់
- បន្ទាប់មកយើងត្រូវអនុវត្តន៍តាមវិធីជួយសង្គ្រោះទៅតាមលក្ខណៈស្រាល ឬធ្ងន់ធ្ងរដូចខាងក្រោម ៖

៧.លក្ខណៈស្រាវជ្រាវ :

បន្ទាប់ពីពាក់ស្រោមដៃរួច អោយមេគោក្រោកឈររបញ្ចូលក្នុងសាឡុង រួចចាប់អនុវត្តន៍លូកដៃតាមទ្វារបន្តពូជ ទៅកាន់ក្បាលកូនក្នុងពោះ ដោយយកដៃលូកស្លាបបង្វែរតំរង់ក្បាលកូនឱ្យចំមាត់ទ្វារមេ រួចទុកឱ្យប្រឹងតាមសំរួល ក្នុងការ បង្វែរសំរួលនេះ ត្រូវធ្វើទៅតាមចង្វាក់នៃការប្រឹងរបស់មេ បើមេកំពុងប្រឹងខ្លាំង កុំទាន់បង្វិលសំរួលវា ទុកឱ្យវាបង្កន់ទើប កែម្រេតម្រង់តាមសំរួល ។

៨.លក្ខណៈច្នៃចម្រុះ :

មេដេកពុំសូវមានកំលាំងប្រឹងខ្លាំងពេកទេ ត្រូវប្រើខ្សែនីឡុងដែលសំអាតរួច លូកទៅចងលើក្បាលមកក្រអូមមាត់ ក្បាលកូនចូលក្នុង ហើយបង្វិលទាញក្បាលកូនតម្រង់ឱ្យចំទ្វារមេ ។ មុននឹងទាញកូនចេញត្រូវស្លាបពិនិត្យមើលទំរង់ឱ្យ បានស្រួល បើជើងបត់ត្រូវលូកដៃទៅកាន់ក្តាប់ក្រចកជើងឱ្យជាប់កុំរូតឱ្យសោះ តែរូតនឹងបណ្តាលឱ្យរំហែកចុះដាច់ស្បូន ពិគ្រោះថ្នាក់ធំមួយដល់មេ ។ បន្ទាប់មកត្រូវរុញទៅលើ ហើយទាញឱ្យសណ្តូកត្រង់ស្របតាមក្បាលឱ្យចំមាត់ទ្វារមេ ទើប អាចទាញចេញបាន ។ ពេលទាញត្រូវជួយទាញនៅពេលដែលមេកំពុងប្រឹងខ្លាំង ទាញសន្សឹមៗចៀសវាងនាំអោយរំហែក ព្រារបន្តពូជមេ (មើលរូបភាព) ។



របៀបទាញកូនគោចេញ នៅពេលកើតមិនរួច

គ.លក្ខណៈគ្រប់គ្រងជំងឺ :

មេតោកាន់តែខ្សោយខ្លាំង ដោយរយៈពេលយឺតពេក លក្ខណៈនេះច្រើនបណ្តាលមកពីមាត់ស្បូនចង្កៃ ហើយទឹកភ្លោះបែកយូរ ស្ងួតជាតិរំអិល ។ ពេលនោះយើងត្រូវដកពិសោធន៍ ចាប់មេអោយបង្វិលដេកផ្លាស់ម្តង រួចបញ្ចូលទឹកអ៊ិនស្តាតជាច្រើនលីត្រ ដែលមានកំដៅស្មើនឹងខ្លួនមេ បញ្ចូលទៅក្នុងស្បូន ដើម្បីជួយឱ្យមានជាតិរំអិលឡើងវិញ ប្រយោជន៍ងាយស្រួលឱ្យកូនកើត ។

ការស្ទង់ស្តុក :

វាមានរយៈពេលកំណត់ត្រឹមត្រូវរបស់វា ប្រសិនបើស្តុកមិនធ្លាក់រយៈពេលពី ៦ទៅ១០ម៉ោង ក្រោយពេលកើតរួច យើងត្រូវរកវិធានការជួយសង្គ្រោះជាបន្ទាន់ ។ ការស្ទង់ស្តុកបណ្តាលមកពី :

- លទ្ធភាពនៃការបន្តាក់ស្បូនមិនបានគ្រប់គ្រាន់ (Hypotonie)
- គ្មានកំលាំងកន្ត្រាក់ស្បូនទាល់តែសោះ (Atonie)
- ការប៉ះពាល់ដល់ភាពជាប់ស្តិតរបស់ផ្នែកស្បូន និងស្តុកកូន ច្រើនកើតឡើងដោយសារភាពចុះខ្សោយបាត់បង់នូវ ការកន្ត្រាក់សាច់ដុំ ដែលមានជំងឺមួយចំនួនដូចជា : ជំងឺព្រួយសែលឡូស៊ីស (Brucellosis) រលូតកូន (Abortion) រលាកស្បូន (Metritis), Hypotonie ឬ Atonie . មេខ្សោយគ្មានកំលាំង ចំណីអាហារមិនគ្រប់គ្រាន់ កង្វះវីតាមីន ការគ្រុនក្តៅច្រើន ការរៀបចំមុនមិនបានល្អនូវល័ក្ខខ័ណ្ឌថែទាំ និងកន្លែងសំរាប់សត្វមានគិត ។

*** រោគសញ្ញា :**

ចំពោះគោដែលតែងតែជួបប្រទះជាញឹកញាប់ នូវការស្ទង់ស្តុក ឬបំណែកស្តុក ជួនកាលមានឃើញបំណែកស្តុកចេញអន្តាយពីប្រដាប់បន្តពូជ (យោនី) ដែលសំយ៉ុងចុះដល់សន្លាក់ជើងក្រោយ ។ សត្វឈរដោយចំកោងឆ្អឹងខ្លាំង ខំប្រឹងហាក់ដូចជា ចង់បន្ទោរបង់ ។ ក្នុងសភាពការនេះ កាកសំណល់ចាប់ផ្តើមមានក្លិនស្អុយភាយខ្លះចេញមក ។ ប្រសិនបើកាកសំណល់ផ្នែកក្នុងនៃស្តុកធ្លាក់មិនអស់ មានផ្ទុកក្នុងស្បូនវានឹងស្អុយរលួយបង្កឱ្យមានការរលាកក្នុងស្បូន បណ្តាលឱ្យសត្វមានអាការៈដូចជា :

- មានសភាពលឿយអស់កំលាំង
- ស៊ីតុណ្ហភាពក្នុងខ្លួនកើនឡើង
- សត្វមិនសូវស៊ីចំណី
- បរិមាណផលិតទឹកដោះត្រូវថយចុះ
- ជួនកាលបណ្តាលឱ្យមានការរាករូស
- សត្វឈរដោយប្រឹងចំកោងខ្លាំង និង ផតពោះចុះឡើង ។

ជួនកាលគេសង្កេតឃើញផងដែរនូវការស្ទុះសុកទាំងមូលនៅក្នុងស្បូន ។ ការស្ទុះនេះ មួយថ្ងៃមុនដំបូងសត្វមានសភាពធម្មតា តែ២ ឬ ៣ថ្ងៃ ក្រោយមក យើងឃើញចាប់ផ្តើមមានទឹកអំអិលដូចខ្លះរាងសំបោរលាយគ្រាប់តូចៗ ហៀរចេញពីស្បូនមក ពេលនោះហើយដែលធ្វើឱ្យមានការប្រែប្រួលនូវស្ថានភាពទូទៅរបស់សត្វ ដូចជា :

- សីតុណ្ហភាពកើនឡើង
- សត្វឈរទ្រឹង ជួនដេក
- ពុំស៊ីចំណី

ផលវិបាកនៃការស្ទុះនេះ វាអាចឱ្យមានកើតជំងឺមួយចំនួនដូចជា :

- រលាកស្បូន
- រលាកយោនី
- រលាកដោះ

*** របៀបថែរក្សាកូនគោទើបកើតភ្លាម :**

កូនគោដែលកើតមកហើយ ជាដំបូងត្រូវពិនិត្យរន្ធច្រមុះក្រែងមានស្នេស្តបិទជិត ត្រូវត្បាញ និងដូតឱ្យបាន រហូត និងក្រណាត់ស្បែរដែលស្ងួតល្អ ហើយត្រូវកាត់ផ្ចិតចំងាយពីពោះ ៤ ទៅ ៦ ស.ម (មើលរូបភាព) ។

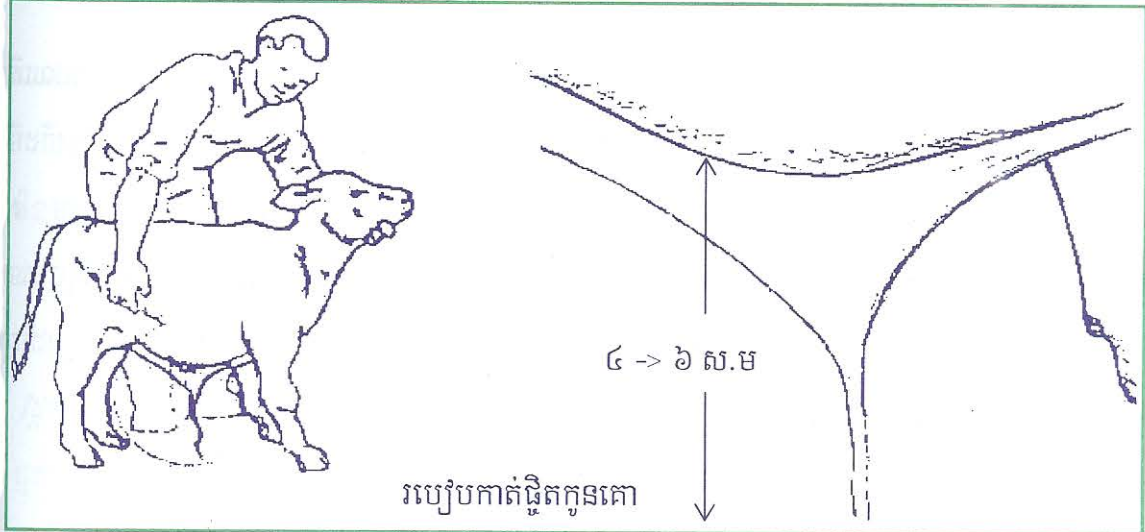

ប៉ុន្តែមុននិងកាត់ ត្រូវដូតឈាមក្នុងទងផ្ចិតឱ្យអស់ កាត់ហើយត្រូវលាបថ្នាំតាំងទីអ៊ុយ៉ូដ ឬថ្នាំសម្លាប់មេរោគផ្សេងៗ បន្ទាប់មកទៀតយើងត្រូវឆ្អឹងកូនគោដើម្បីអោយដឹងថានៅពេលវាកើតមានទងទំនប់ប៉ុន្មាន ចុះក្នុងបញ្ជីឆ្អឹងប្រចាំខែ ។ នៅពេលកូនគោកើតហើយ មេវាលិតយ៉ាងច្រើន ធ្វើយ៉ាងនេះគឺវាទទួលស្គាល់កូនរបស់វា ។ ក្នុងពេលវាយគ្នា យើងចាំបាច់ត្រូវឱ្យកូនគោបោទឹកដោះដំបូង (ទឹកដោះដំបូងដែលមានគ្រឿងការពារខ្លួនច្រើន) ទឹកដោះដំបូងនេះការពារកូន ប្រឆាំងនឹងជំងឺដែលកើតមានក្នុងរយៈពេលមួយខែ ។ ដូច្នេះហើយយើងត្រូវបង្ខំកូនគោ ឱ្យបោក្តាមក្រោយ

វាកើត ។ បើកូនគោខ្សោយពេករកដោះខ្លួនឯងមិនឃើញ ត្រូវជួយវា និងមើលវាឱ្យបោកទឹកដោះដំបូងឱ្យបានគ្រប់គ្រង ព្រោះ សុខភាពកូនគោទាក់ទងនឹងទឹកដោះនេះ ។ ក្នុងរយៈពេលបំបៅកូន ចាំបាច់ត្រូវផ្តល់ចំណីឱ្យមេគោបានគ្រប់គ្រង ព្រោះពេលនេះសេចក្តីត្រូវការចំណីរបស់វាត្រូវកើន ។

សេចក្តីបញ្ជាក់ : តាមដានពិនិត្យមើលមេគោតើធ្លាក់ស្តុកហើយឬនៅ? ជាធម្មតាសត្វកើតកូនរួចត្រូវតែធ្លាក់ស្តុក ប្រសិនបើស្តុកនោះ មិនព្រមធ្លាក់ក្រោយពេលកើតរួច ៨ម៉ោងទេនោះ មេគោនឹងទៅជាគ្រុនឡើងកំដៅយ៉ាងខ្លាំង ។

សត្វដែលជួបប្រទះនៅបញ្ហានេះ ច្រើនតែបណ្តាលមកពីមូលហេតុខាងក្រោមនេះ :

- ខ្វះខាតចំណីអាហារក្នុងការថែទាំ ជាពិសេសខ្វះជីវជាតិអា (Vitamine A)

- សត្វកើតមិនគ្រប់ខែ ឬមេមានកូនភ្លោះ ឬកូនក្នុងពោះធំពេក ឬស្រោមថង់ផ្ទុកកូនមានទឹកច្រើនពេក

សាច់ដុំស្បូន កន្ត្រាក់ខ្លាំង ។

- ជួនកាលតូស្បូនត្រូវរលាក ដែលបណ្តាលមកពីជំងឺមួយនៅជិតគ្រប់ខែ ។ ក្នុងករណីបើស្តុកមិនព្រមធ្លាក់

ក្នុងរយៈពេល ២៤ម៉ោង ឬរហូតដល់ ៤៨ម៉ោង គេសង្កេតឃើញសីតុណ្ហភាពមេគោ ត្រូវក្តៅរហូតដល់ ៤០-៤១ ។ បើមេគោសិការរបស់ស្តុកត្រូវរាប់ និងមានទឹកអិលល្អក់ៗ ហៀរចេញមកខាងក្រៅនៃទ្វារបន្តពូជ ដោយមានក្លិនស្អុយ នោះមេគោមានសភាពឈរឡើង ទឹកដោះចេញខ្សោយ មិនឱ្យកូនបៅ ប្រសិនបើយើងមិនសង្គ្រោះភ្លាមទេ វានាំឱ្យរលាកស្បូន រលាកដោះ និងកើតជំងឺឆ្លងបាន សត្វនឹងស្លាប់ក្នុងរយៈពេលខាងមុខ ។

*** វិធានការណ៍ការពារ :**

ក្រៅពីកត្តាទាំងអស់ខាងលើ បញ្ហាសំខាន់ដែលកសិករជួបប្រទះក្នុងការចិញ្ចឹមគោ ក្របី គឺជំងឺដែលកើតមាន ជាញឹកញាប់ចំពោះសត្វ ជំងឺចែកចេញជាពីរផ្នែក គឺជំងឺឆ្លង និងជំងឺបណ្តាលមកពីបរាសិត ។ ដោយហេតុថាយើងមិនអាច សិក្សាបានគ្រប់ជំងឺនោះទេ តែជំងឺសំខាន់ៗដែលសង្កេតឃើញកើតមាននៅប្រទេសកម្ពុជាគឺ : ជំងឺអុតក្តាម សារទី ឈាមខ្មៅ និង បូសខ្យល់ ។ ដូចនេះហើយយើងត្រូវយកចិត្តទុកដាក់ក្នុងការចាក់ថ្នាំការពារលើជំងឺ ទាំងបួនប្រភេទនេះ បានទៀងទាត់ ពីព្រោះកាលណាមានជំងឺនេះកើតឡើងហើយ ការព្យាបាលច្រើនតែគ្មានប្រសិទ្ធភាព ។ ម្យ៉ាងវិញទៀត កាលណាអ្នកសង្កេត ឃើញសត្វឈឺ ត្រូវចាប់អារម្មណ៍ និងមានវិធានការណ៍ដូចជា :

- បំបែកសត្វឈឺចេញពីសត្វជា និងធ្វើអនាម័យទីកន្លែងដែលសត្វឈឺរស់នៅ
- បង្ការសត្វឈឺទុក ដើម្បីងាយស្រួលក្នុងការព្យាបាល និងការពារនូវការឆ្លងរាលដាល
- សាកសពរបស់សត្វស្លាប់ ត្រូវកប់ឱ្យជ្រៅ ឬដុតចោល (ហាមបរិភោគ)



សាកសពសត្វមានជម្ងឺឆ្លងត្រូវកប់ឱ្យជ្រៅ មិនត្រូវបរិភោគឡើយ

ជំងឺប្រូយចំណូននៃសត្វក្លឹបន្តពូជ

ការមិនបង្កកំណើត :

វាអាចមានប្រភពជាច្រើន ។ ភាពអារបស់សត្វមេអាចបណ្តាលមកពី ជំងឺកង្វះសារធាតុចិញ្ចឹម និងជំងឺផ្សេងៗ

១

វដ្តនៃការរកឈ្មោល : ជាទូទៅការដែលមិនអាចបង្កកំណើតបាន គឺបណ្តាលមកពីវត្តមានមិនទៀងទាត់នៃការរក

ឈ្មោល ឬការរកឈ្មោលលេចឡើងមិនបង្ហាញលក្ខណៈឱ្យឃើញ ។ នៅប្រទេសកម្ពុជាយើង អ្នកចិញ្ចឹមមិនសូវយកចិត្តទុក

តាមដានការរកឈ្មោលរបស់មេគោទេ ដែលជាការខុសស្រឡះពីមេជ្រូក ។ ប្រជាជនចូលចិត្តអោយមេគោដោយ

ឈ្មោលនៅតាមវាលស្មៅ ដែលពេលខ្លះវដ្តនៃការរកឈ្មោល "កាត់ផ្តាច់" ។

ការផ្តល់អាហារមានតុល្យភាព នាំឱ្យការបន្តពូជមានការល្អប្រសើរ ។ វាកាត់បន្ថយមហន្តរាយនៃការបង្កកំណើត

ជំងឺផ្សេងៗ ។ គេអាចអនុវត្តន័យវិធានការណ៍ការពារដោយផ្តល់ចំណីអាហារដែលមានជាតិអាសូតច្រើនដល់សត្វ ។ ដូច

គេត្រូវឱ្យសត្វស៊ីផ្អកចំបើង ។ យើងត្រូវចាក់វីតាមីន អា ដេត អី (AD₃E) នៅរដូវប្រាំងនិងមុនពេលបន្តពូជ ។

២. ដំណើរការស្បៀង :

ជាដំបូងប្រដាប់បន្តពូជ ក៏អាចជាបុព្វហេតុនៃការមិនបង្កកំណើតដែរ ។ ការរលាកស្បៀងចែកចេញជា២ប្រភេទ :

ក-ការរលាកស្បៀងស្រួចស្រាវ :

មូលហេតុ : ការរលាកស្បៀងស្រួចស្រាវអាចបណ្តាលមកពី :

- ការទំលាក់កូនដោយលំបាក
- ការទំលាក់កូនដោយមិនធ្លាក់ស្តុក (ការស្ទះស្តុក)
- ការកើតកូនប្រព្រឹត្តទៅក្នុងលក្ខខណ្ឌមិនធម្មតា
- ការកន្ត្រាក់ស្បៀងខ្លាំងហួសហេតុ
- ការរលូតកូន
- ការធ្លាក់ស្បៀងចេញមកក្រៅ
- ជំងឺឆ្លងមួយចំនួន

រោគសញ្ញា: មានហូរចេញនូវសំបោរលាយខ្លះ ពីផ្លូវបន្តពូជ សត្វគ្រុនក្តៅ សត្វអស់កំលាំង មិនស៊ីចំណី ។

ការព្យាបាល :

- លាងសំអាតស្បៀងដោយប្រើ ប៊ូតាស្យូមពែរម៉ង់កាណាត ១/១០០០ (១ក្រាមជាមួយទឹក១លីត្រ)
- ប្រើទឹកអំបិល ៣-៥ភាគរយ (៣០០-៥០០ក្រាមជាមួយទឹក១០លីត្រ) ឬសេរ៉ូប្រែ ០.៥ភាគរយ
- តាំងទូរអ៊ុយ៉ុត ២០ ដំណាច់លាយទឹក១លីត្រ
- បេតាឌីន ១-២ស្លាបព្រា លាយទឹកក្តៅឧណ្ហៗ១លីត្រ

ប្រើប្រាស់អ្នកប្រើយោទិក

-ប៊ែនស៊ីលីន

-អាស់ប៊ីប៊ែន (អ៊ីស៊ីលីន)

-ទ័រវ៉ែត អុកស៊ីតេត្រាស៊ីគ្លីន អុកស៊ីតេត អុកស៊ីគ្លីន

- ចាក់អុកស៊ីតុស៊ីន ៤០-១០០UI ចាក់សាច់ដុំ ឬ សើរស្បែក
- ចំពោះសត្វដែលមានសភាពដុះដាច់ខ្លាំងត្រូវប្រើគ្រួសកូស ៤០ភាគរយ ចំនួន ២០០-៣០០ម.ល តាមសរសៃឈាម ។

៤.ការលាតស្រាយរ៉ាំរ៉ៃ :

មូលហេតុ : ការលាតស្រាយរ៉ាំរ៉ៃ ច្រើនបណ្តាលមកពីម្ចាស់សត្វមានការធ្វេសប្រហែសមិនយកចិត្តទុកដាក់ពេលបានទើបលាតដំបូង (មិនចាប់អារម្មណ៍ និងមិនមានការព្យាបាល) ។

រោគសញ្ញា : សង្កេតឃើញមានដុំអិលតូចៗកកហៀរចេញពីស្បែក ជួនកាលមានខ្ទុះពណ៌លឿងព្រឿងៗ ការត្រាក់ស្បែកមានសភាពខ្សោយបំផុត ។

ការព្យាបាល :

- លាងសំអាតស្បែកដោយប្រើទឹកអំបិល ៣-១០%
- ប្រើថ្នាំជំនួយដល់ការកត្រាក់ស្បែក : អុកស៊ីតុស៊ីន វីតាមីន AD₃E
- ចាក់ថ្នាំប៊ែនស៊ីលីន ក្លរីមហ្គេនីកុល អាស់ប៊ីប៊ែន ទ័រវ៉ែត អុកស៊ីគ្លីន អុកស៊ីតេត.....

៥.វិធានការការពារ :

- យកចិត្តទុកដាក់ចំពោះមេដើម
- ផ្តល់ចំណីគ្រប់គ្រាន់ទាំងបរិមាណ និងគុណភាព
- ប្រុងប្រយ័ត្នក្នុងការជួយបង្កើតកូន សំភារៈប្រើប្រាស់ត្រូវរំងាប់មេរោគឱ្យបានល្អ
- កន្លែងកើតកូនត្រូវមានអនាម័យ
- ត្រួតពិនិត្យការធ្លាក់សុកក្រោយពេលកើត បើមិនទាន់ធ្លាក់តាមពេលកំណត់ទេ ត្រូវព្យាបាល ។

៧.ការលូតត្រង់ :

ការលូតត្រង់គឺជាការបញ្ចេញឬធ្លាក់កូនមកក្រៅមុនពេលកំណត់នៃការកើត ។

ក-មូលហេតុ :មូលហេតុនៃការរលូតកូនចែកចេញជា ៣សំខាន់ៗ :

- ការរលូតដោយជំងឺមិនឆ្លង
- ការរលូតដោយជំងឺឆ្លង
- ការរលូតដោយជំងឺបរាសិត

ការរលូតដោយជំងឺមិនឆ្លង :

-ការរលូតដោយចំណីអាហារ :

ចំណីខ្វះវីតាមីន

ចំណីខ្វះសារធាតុរ៉ែ :កង្វះជាតិកាល់ស្យូម និងផូស្វ័រសំរាប់ការលូតលាស់ឆ្អឹង

ចំណីខ្វះប្រូតេអ៊ីន : ប្រូតេអ៊ីនជួយអោយកូនលូតលាស់ ធំធាត់

ចំណីអាហារមានជាតិពុលច្រើន

-ការរលូតដោយការប៉ះទង្គិច :

ការបុកទង្គិចត្រូវពោះយ៉ាងខ្លាំង

ការដើរធ្លាក់រណ្តៅ ការលោតផ្លោះរបង ឬរនាំងផ្សេងៗ

ការដួលបោកខ្លួន

ធ្វើការហួសកំលាំង ធ្វើដំណើរផ្លូវឆ្ងាយបាក់កំលាំង

ផ្អែម ឬភ័យខ្លាច

-ការរលូតដោយការចាក់វ៉ាក់សាំង :

ការរលូតដោយជំងឺឆ្លង :មានជំងឺឆ្លងមួយចំនួនដែលបណ្តាលឱ្យសត្វងើមរលូតកូន ជាពិសេសជំងឺដែលបណ្តាលឱ្យសត្វក្តៅខ្លាំង ដូចជាជំងឺអ៊ីតក្តាម ឈាមខ្មៅជាដើម ។

ការរលូតដោយជំងឺបរាសិត : មានជំងឺបរាសិតខ្លះអាចបណ្តាលឱ្យរលូតបាន ដូចជាទ្រីខ្ញុំម៉ូណាសជាដើម ។

ខ-រោគសញ្ញា :

-សត្វមិនសូវស៊ីចំណី

-ក្តៅខ្លួន

-ហើមដោះ

-សត្វនៅមិនស្ងៀម ឆ្លេឆ្លា

-មានការកន្ត្រាក់សាច់ដុំពោះ

-មាត់ស្បូនបើក

-មានឈាមហូរចេញតាមយោនី

-ធ្លាក់កូនចេញមកក្រៅ

ក-ការព្យាបាល :

- កាលណាយើងឃើញផ្នែកខ្លះនៃកូន ឬកូនលេចចេញនៅក្នុងមាត់ស្បូន យើងត្រូវតែរង់ចាំស្ថានភាពកូនរួចទាញចេញ
- ក្រោយមកប្រើអង់ទីប៊ីយោទិក

ឃ-វិធានការការពារ :

- ថែទាំឱ្យបានដិតដល់
- ផ្តល់ចំណីអាហារឱ្យបានគ្រប់គ្រាន់
- កន្លែងរស់នៅស្អាត
- ធ្វើចលនាបានច្រើន តាមសំរួល
- ហាមប្រើថ្នាំដែលមានអំពើកន្ត្រាក់ស្បូនខ្លាំងពេក និងថ្នាំសន្លប់

៤.ជំងឺលាសដោះ :

ជំងឺលាសដោះមានច្រើនកំរិត ។ វាលេចឡើងនៅពេលទឹកដោះចុះថយ ឬស្លាក់ឈាមដោះ ដោយមានសញ្ញាមិន

ឱ្យកូនបៅ ។ បើជំងឺក្នុងសណ្ឋានភាពស្រួចស្រាវ គេសង្កេតឃើញ :

- កំដៅឡើងខ្ពស់
- ដោះហើមធំ ហើយរឹង
- ដោះមានការឈឺចាប់ មិនឱ្យកូនបៅ
- អាចកើតជាអាប់សែ ឬខ្ទះដោយកំរ

ការព្យាបាល :

- ច្របាច់ទឹកដោះចេញទាំងព្រឹក និងល្ងាច
- ព្យាបាលដោយប្រើអង់ទីប៊ីយោទិក : អុកស៊ីតេត្រា ទៃវ៉ាវ៉ែត អុកស៊ីគ្លីន អាស់ប៊ីប៉ែន...។

វិធានការការពារ

- អនាម័យកន្លែងរស់នៅរបស់សត្វ
- អនាម័យដោះ

៥.ការស្ទុះសុក :

ការស្ទុះសុកគឺជាការមិនធ្លាក់សុកតាមពេលកំណត់ ក្រោយពេលដែលកូនកើតហើយ ។

ក-មូលហេតុ : មូលហេតុនៃការមិនធ្លាក់ស្តុកអាចបណ្តាលមកពី :

- ស្បូនខ្សោយ កំលាំងកន្ត្រាក់ស្បូនមិនគ្រប់គ្រាន់សំរាប់រុញស្តុកចេញមកក្រៅ
- គ្មានការកន្ត្រាក់ស្បូនទាល់តែសោះ
- ការស្អិតជាប់គ្នារវាងស្តុក និងចំណែកនៃស្បូន ដែលច្រើនកើតឡើងដោយសារភាពចុះខ្សោយ ឬការបាត់បង់ការ

កន្ត្រាក់សាច់ដុំស្បូនដែលបណ្តាលមកពីជំងឺព្រួសសែលឡូស ការរលូតកូន ការរលាកស្បូន មេខ្សោយខ្លាំងពេក ការផ្តល់ចំណី មិនគ្រប់គ្រាន់ កង្វះវីតាមីន ការត្រូវក្តៅច្រើន ការថែទាំអនាម័យពេលដើមមិនបានល្អ ។

ខ-រោគសញ្ញា

ចំពោះគោច្រើនជួបប្រទះការស្ទុះស្តុកផ្នែកខ្លះ ។ គេសង្កេតឃើញស្តុកធ្លាក់សំយុងអន្ទាយមកខាងក្រៅតាមយោង សត្វឈរចំកោងខ្នង ខំប្រឹងហាក់ដូចជាបន្ទោរបង់ ។ ជួនកាលគេក៏ជួបប្រទះផងដែរនូវការស្ទុះស្តុកទាំងស្រុងនៅ

ក្នុងស្បូនដែរ ។ ប្រសិនបើស្តុកនៅក្នុងស្បូនយូរ នាំឱ្យសត្វពុល គេសង្កេតឃើញ :

- សត្វអស់កំលាំង
- កំដៅឡើង
- សត្វមិនសូវស៊ីចំណី
- សត្វឈរចំកោងខ្នង និងផតពោះចុះឡើង

ក្រោយពីការស្ទុះស្តុកបាន ៤-៥ ថ្ងៃគេសង្កេតឃើញមានទឹកអំបិល ខ្លះ ហៀរចេញពីស្បូន ។ ការស្ទុះស្តុកអាចបណ្តាល មូលហេតុនាំអោយកើតជំងឺរលាកស្បូន រលាកយោនី រលាកដោះ ។

គ- ការព្យាបាល

- ធ្វើឱ្យស្តុកធ្លាក់ចេញពីស្បូន ដើម្បីកុំឱ្យស្តុករលួយ និងមេរោគបង្កកូនចៅក្នុងស្បូន :

▶▶▶ ជំរុញឱ្យស្បូនកន្ត្រាក់ : ក្រោយពីកើតកូន ៦-៨ ម៉ោង ស្តុកមិនធ្លាក់ទេ គេត្រូវបញ្ជូកទឹកស្អាត មាត់ចំនួន ៥០០-៧០០ក្រាម លាយជាមួយទឹក ២លីត្រ ឬចាក់អុកស៊ីតូស៊ីន ១០UI សំរាប់សត្វ ១០០kg ។

▶▶▶ លូកបាដោយដៃ : ប្រសិនបើអនុវត្តវិធីខាងលើមិនបានសំរេចក្រោយពីកើតបាន ២៤ម៉ោង យើង ត្រូវលូកបាស្តុកដោយដៃ ។ ដំបូងយើងត្រូវចងគ្រឿងសត្វនៅក្នុងសាឡុងមួយរឹងមាំ រួចយើងបញ្ចូលទឹកអំបិល ៥-១០

ភាគរយប្រហែល ៥ លីត្រ ។ ៣០ នាទីក្រោយយើងចាប់ផ្តើមលូក ។ យើងលូកដៃម្ខាងដែលមានពាក់ស្រោម តាមយោង ចូលទៅក្នុងស្បូនរាវរកស្តុក ។ យើងយកដៃសង្កត់ជើងការុនគូល រួចផ្តាច់កូទីឡើងដុះចេញពីការុនគូល ។ ចំណែកដៃនៅខាង ក្រៅ ត្រូវចាប់ទាញស្តុកដែលល្បឿនចេញ បន្តិចម្តងៗ រហូតដល់អស់ ។

- បង្កកុំឱ្យមេរោគវិកចំរើនក្នុងស្បូនដោយប្រើថ្នាំ ប៉េនីស៊ីលីន អុកស៊ីតែត . . .

៧- វិធានការពារ :

- យកចិត្តទុកដាក់ឱ្យបានល្អពេលសត្វដើម កើតកូន និង ក្រោយកូនរួច
- ផ្តល់ចំណីអាហារគ្រប់គ្រាន់ទាំងបរិមាណ និង គុណភាព
- អនាម័យទូទៅ : ចំណីអាហារ ទឹក កន្លែងរស់នៅ ខ្លួនសត្វ

រូបបង្ហាញអំពីកូនឡើង និងការរុករាន

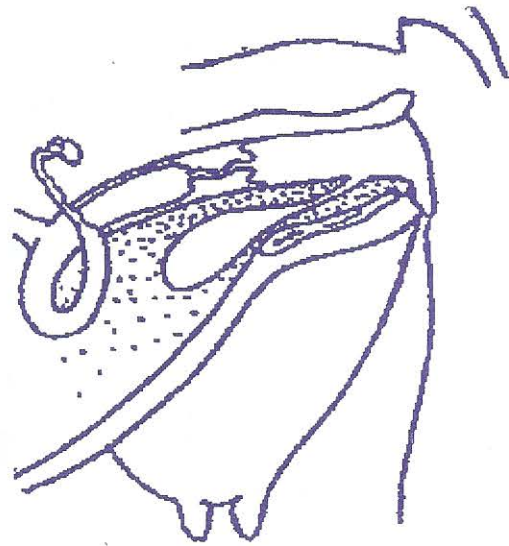

រូបរាងស្បូនមេគោពេលមិនទាន់មានភកិ

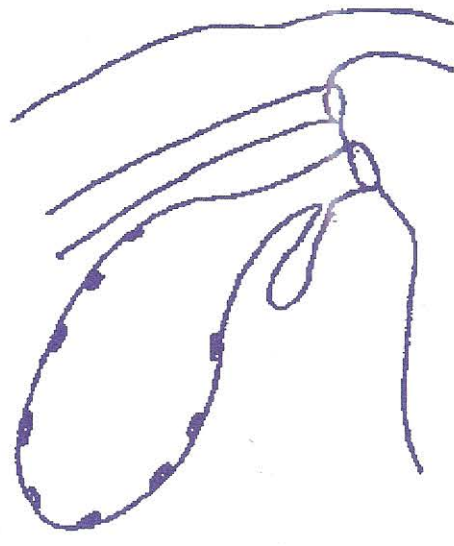

រូបរាងស្បូនមេគោពេលមានភកិ

ការរុករាន

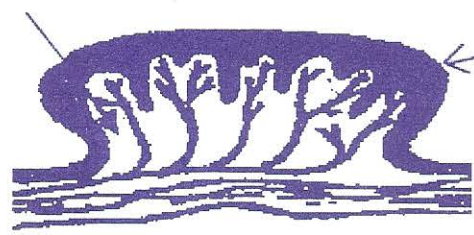

កូនឡើង

៦. ជំងឺធ្លាក់ស្បូន :

ធ្លាក់ស្បូនជាគ្រោះថ្នាក់ដែលកើតឡើងក្រោយពីទំលាក់កូន ។ ការធ្លាក់ស្បូនអាចបណ្តាលមកពីការមិនធ្លាក់
ស្តុក និងការខំប្រឹងបញ្ជេញកូនយ៉ាងខ្លាំងរបស់មេគោ ពេលទំលាក់កូន ។

ការធ្លាក់ស្បូនមាន ២ប្រភេទ :

- ការធ្លាក់ស្បូនមិនពេញលេញ (ករណីកំរ)
- ការធ្លាក់ស្បូនពេញលេញ

ជាទូទៅការធ្លាក់ស្បូនមានលក្ខណៈពេញលេញ។ ស្បូនដែលធ្លាក់មកក្រៅអាចមានទំហំធំម្តង ធំម្តង ធំម្តង អាស្រ័យទៅតាមរយៈពេលដែលស្បូនបានធ្លាក់ចេញមកក្រៅ ។ នៅជាប់នឹងស្បូនយើងឃើញវត្តមានកូទីឡេដុង ជួនកាល ឃើញមានចំណែកនៃស្រោមកូន ។ មេគោមួយចំនួនតូចមានការឈឺចាប់ ចំណែក មួយចំនួនធំមិនមានការឈឺចាប់អ្វីទាំងអស់ វានៅទំពារអៀងយ៉ាងស្ងៀមស្ងាត់ ។

ការធ្លាក់ស្បូនច្រើនតែធ្វើឱ្យម្ចាស់សត្វ មានការភ័យស្លន់ស្លោយ៉ាងខ្លាំង ប៉ុន្តែវាគ្មានបញ្ហាអ្វីទេប្រសិនបើគេ ជួយអន្តរាគមន៍ទាន់ពេលវេលា ។ ការធ្វើអន្តរាគមន៍យឺតយ៉ាវ ស្បូនហើមធំ រាតត្បាតដោយមេរោគ យើងជួបការលំបាក ក្នុងការបញ្ចូលស្បូនទៅក្នុងវិញ ពេលនេះគេត្រូវតែកាត់ស្បូនចេញ ។ សត្វអាចរងរបួសពេលណាមានការហូរឈាមខាងក្នុង ស្បូន ។

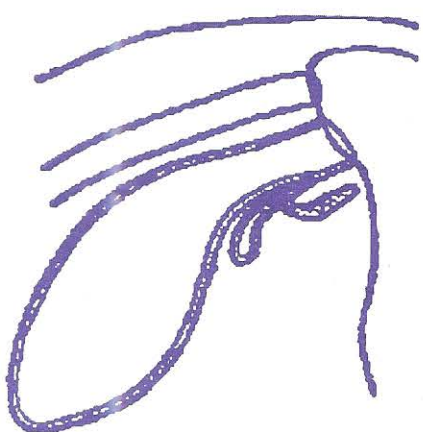

១-ស្បូនក្នុងទីតាំងធម្មតា

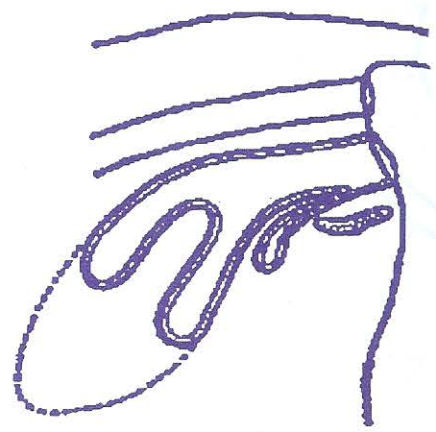

២-ស្បូនចាប់ផ្តើមធ្លាក់ដំបូង

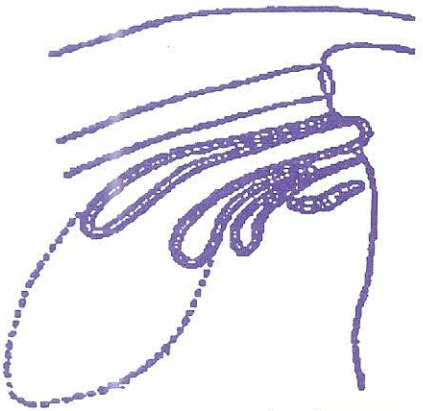

៣-ស្បូនធ្លាក់ពាក់កណ្តាល

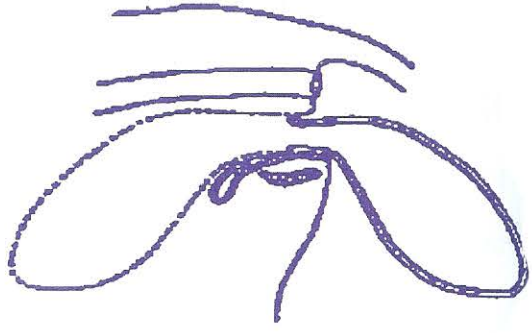

៤-ស្បូនធ្លាក់ពេញលេញ

របៀបបញ្ចូលស្បូន

មុនពេលបញ្ចូលស្បូន យើងត្រូវធ្វើការលាងសំអាត រំងាប់មេរោគ ដោយប្រើសូលុយស្យុងពែរម៉ង់ក្រាណាត

ប្រើទឹក ៥-១០% ឬទឹកក្តៅអ៊ិន្ទ ។ ស្បូនត្រូវតែធានាថាស្អាត និងគ្មានមេរោគ ។

ក្នុងការបញ្ចូលគេត្រូវការមនុស្ស ៥នាក់ ក្នុងនោះមានយ៉ាងតិចមនុស្សប្រុស ៣នាក់ ។ មនុស្ស ២ នាក់ឈរ
អមសងខាងគោ មនុស្សទី១ យកដៃម្ខាងគោងកន្ទុយ ដៃម្ខាងទៀតកាន់កូនដំបងមួយមាំ ដោយហុចចុងមួយទៀត ឆ្លង
កាត់លើខ្នងមេគោទៅកាន់មនុស្សទី២ ។ ចំណែកមនុស្សទី២ ដៃម្ខាងកាន់ដំបង និងដៃមួយទៀតកាន់រំពាត់ ។ មនុស្សផ្សេង
២នាក់ទៀត កាន់បន្ទះក្តារមួយទ្រស្បូនដែលធ្លាក់នោះ ។ ក្រោយពិលាងសំអាត និងរំងាប់មេរោគស្បូនរួចមក អ្នកឈរ
កាន់ដំបងនៅ សងខាង ក៏សង្កត់ដំបងលើខ្នងគោ ត្រង់ខាងក្រោយស្នា ។ ដំបូងយើងចាប់បញ្ចូលជញ្ជាំងយោនីដោយប្រើ
កំរាំងតែមិន រុញទាំងគោទេ ។ យើងនៅតែបន្តកាន់ទ្រស្បូនដដែល ។ យើងរុញបញ្ចូលបន្តិចម្តងៗ ពេលជិតដុតហើយ
យើងលាបពាតដៃ ដាក់ផ្ទប់ទៅនឹងចុងស្បូនដែលមិនទាន់ចូលដុត រួចច្រានបញ្ចូលយ៉ាងខ្លាំង ។ ពេលចូលដុតហើយយើងដក
បន្ទះក្តារ និងដំបងចេញ ។ វាមិនមែនជាការអាក្រក់ទេ ដែលមេគោកំរើកទៅមុខទៅក្រោយនោះ ព្រោះវាអាចឱ្យស្បូន
ចូលទៅកាន់ទីតាំងដើមរបស់វា ។ យើងត្រូវតែប្រាកដថា ស្បូន និងដៃស្បូនស្ថិតក្នុងទីតាំងដើមរបស់វា ។ ករណីសង្ស័យ
ថាស្បូនបត់ ឬមិននៅចំទីតាំងត្រូវទេនោះ យើងត្រូវបញ្ចូលទឹកចំនួន ២០ លីត្រ (ទៅតាមទំងន់សត្វ) ដែលអនុញ្ញាតឱ្យវា
រលាច និងស្ថិតក្នុងទីតាំងដើមវាវិញ ។

ជាធម្មតាក្រោយពិដាក់បញ្ចូលរួចរាល់ហើយ យើងត្រូវដាក់ខ្សែទប់កុំឱ្យស្បូនក្អែកចេញមកវិញ ។ យើងអាច
ក្រោយខ្សែចំណងចេញវិញក្រោយពិចងបាន ២-៣ម៉ោង ។ ការចងបិទជិតទាំងស្រុង ឬចងតឹងពេក អាចឱ្យមានគ្រោះថ្នាក់
ដល់សត្វ ។

ក្នុងការបញ្ចូលគេអាចធ្វើ :

- ◎ ស្ថានភាពឈរ : ជាវិធីងាយស្រួល និងល្អបំផុត ។ គេត្រូវដាក់វានៅក្នុងសាឡុងមាំ (មើលរូប) ។
- ◎ ស្ថានភាពដេក : គេធ្វើតែក្នុងករណីមេគោខ្សោយពេក មិនអាចក្រោកឈរបាន ។ គេត្រូវចាប់លើកផ្នែក
ខាងក្រោយនៃមេគោឱ្យខ្ពស់បន្តិច រួចដាក់កល់ចំបើង ។

◎ ស្ថានភាពព្យួរជើងក្រោយឡើងលើ : ជាវិធីលំបាក និងប្រើពេលយូរ ។ យើងធ្វើយ៉ាងណាឱ្យផ្នែកខាង
ក្រោយហើបដុតពីដី ។ វិធីនេះអាចបណ្តាលឱ្យសត្វគ្រេច ឬថ្លោះ ឬបាក់ជើងទៀតផងពេលវាត្រដវខ្លាំង (មើលរូប) ។

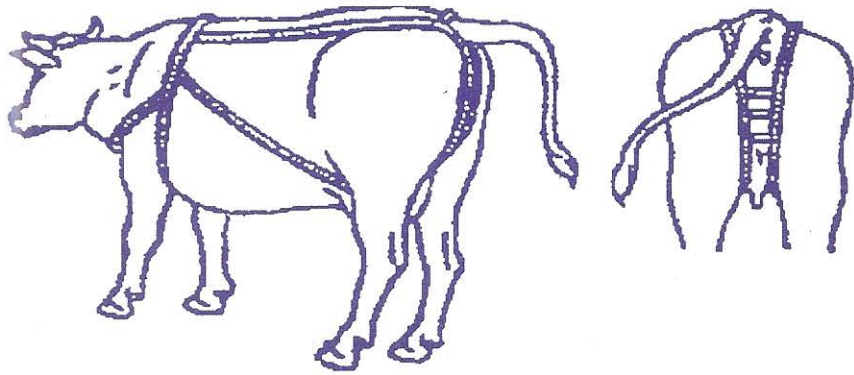

របៀបបង្កើនទម្ងន់ស្បែកក្រោយពេលបញ្ចូលរូង

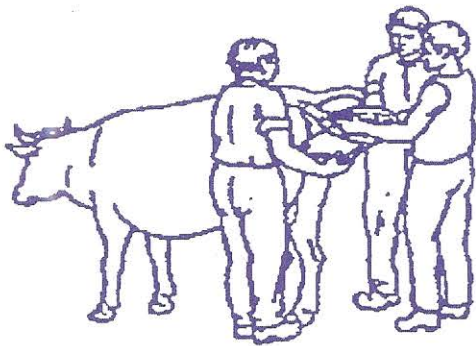

របៀបបញ្ចូលស្បែកក្នុងស្ថានភាពឈរ

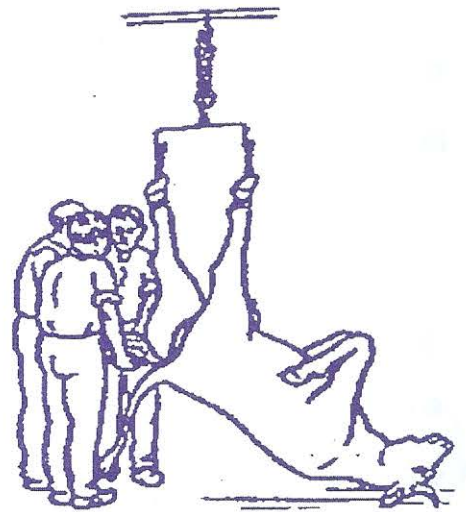

របៀបបញ្ចូលស្បែកក្នុងស្ថានភាពព្យួរជើងក្រោយឡើងលើ

ជំងឺផ្លែឆ្កូត និងជំងឺដែលបណ្តាលមកពីផ្លែឆ្កូតខាំ

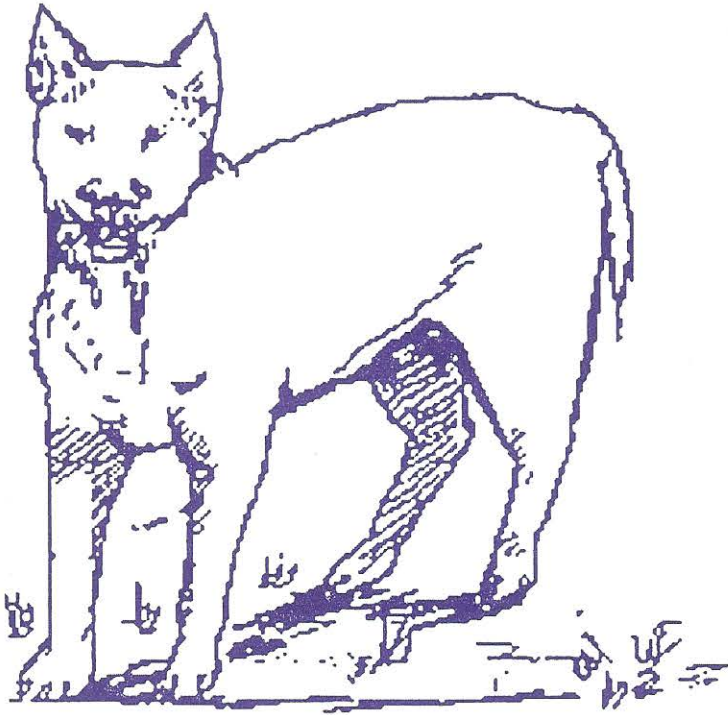

ជំងឺនេះគឺជាជំងឺឆ្លងដែលប្រកបដោយគ្រោះថ្នាក់ជាទីបំផុត និងមេរោគអាចឆ្លងពីសត្វមួយទៅសត្វមួយទៀត ដទៅមនុស្សតាមរយៈមេរោគដែលបញ្ចេញមកតាមទឹកមាត់សត្វឈឺជំងឺនេះ ។ នេះជាជំងឺនៃសរសៃរប្រសាទ ដែលទី សត្វ រឹមនុស្សត្រូវតែស្លាប់ ។

១. ការចំលងជំងឺ :

មេរោគនៃជំងឺនេះឆ្លងតាមរយៈ :

- ផ្លែឆ្កូតខាំ
- ទឹកមាត់របស់ផ្លែឆ្កូតចូលតាមមុខរបួស
- ការរក់កាត់ខ្មោចសត្វដែលបណ្តាលមកពីជំងឺនេះ
- ការបរិភោគសាច់សត្វដែលកើតជំងឺនេះ

២. គោគសញ្ញា :

លក្ខណៈរួមនៃគោគសញ្ញានេះគឺការផ្លាស់ប្តូរយ៉ាងឆាប់រហ័ស នូវចរិតលក្ខណៈនិងការផ្លាស់ប្តូរសំលេងរបស់ សត្វស្តួតក្លាយជាកាច ហើយសត្វកាចក្លាយជាស្លុត ។ គេសង្កេតឃើញផ្លែឆ្កូតក្តោបកន្ទុយហៀរទឹកមាត់ ចេញពីផ្ទះ ព្រមទាំងដៅ ហើយខាំសត្វឬមនុស្សដែលវាជួបប្រទះ ។

ចំពោះសត្វគោក្របីគេសង្កេតឃើញវាយកជើងកាយដី ស្រែករោទ៍ដោយមានសំលេងខុសធម្មតា ហូរទឹក ហាក់ដូចជាមានអ្វីនៅក្នុងបំពង់កវា ហើយរត់ចុះរត់ឡើងដោយយកក្បាលបុកនិងដើមឈើ ឬវត្ថុផ្សេងៗ ហាក់ដូច តែការប្រយុទ្ធនិងអ្វីមួយ ។ សត្វដែលកើតជំងឺនេះនឹងត្រូវស្លាប់ក្នុងរយៈពេល ១០ ថ្ងៃ ។

មេរៀនទី ៧

ពេលត្រឡប់ទៅភូមិវិញ

1.1 សេចក្តីផ្តើម

នៅក្នុងមេរៀននេះអ្នកនឹងបានរៀនអំពីការបំពេញតារាងបញ្ហាសត្វ ។ អំពីកិច្ចសន្យាជាមួយការិយាល័យ

ផលិតកម្ម និងបសុព្យាបាល និងការទំនាក់ទំនងជាមួយគ្រូបស់អ្នកនៅពេលអ្នកត្រឡប់ទៅភូមិរបស់អ្នកវិញ ។

1.2 គោលបំណង

ក្រោយពីការបញ្ចប់មេរៀន សិក្ខាកាមទាំងអស់នឹងអាចមានសមត្ថភាពដូចខាងក្រោមនេះ

- ▲ ចេះបំពេញតារាងបញ្ហាសត្វ ដើម្បីអោយដឹងនូវចំនួនគោ ក្របី ជ្រូក មាន់នៅក្នុងគ្រួសារនីមួយៗ ដែលងាប់កាលពីរដូវ ច្រូតកាត់ឆ្នាំមុន និងចំនួនសត្វដែលនៅរស់ ។
- ▲ ចេះរៀបរាប់អំពីកិច្ចសន្យាជាមួយការិយាល័យផលិតកម្ម និងបសុព្យាបាល
- ▲ ចេះរៀបរាប់អំពីការទំនាក់ទំនងជាមួយគ្រូ នៅពេលគ្រូទៅជួបអ្នកនៅតាមភូមិរបស់អ្នក

1.3 សំគារៈសំរាប់សិក្សា

- តារាងស្ថិតិចំនួនសត្វដែលស្លាប់កាលពីរដូវ ច្រូតកាត់ឆ្នាំមុន និងចំនួនសត្វដែលនៅរស់
- កិច្ចសន្យា
- សៀវភៅព័ត៌មានជំងឺសត្វ

1.4 អត្ថបទ :

ការងារបន្ថែមដែលអ្នកគួរធ្វើនៅពេលដែលអ្នកទៅព្យាបាលសត្វឈឺ

ពេលនេះអ្នកត្រូវការបំពេញបន្ថែមនូវ ៤ចំណុចសំខាន់ៗទៀត បន្ទាប់ពីការចាប់ផ្តើមព្យាបាលសត្វឈឺ ។

១- ប្រាប់ទៅកសិករម្ចាស់សត្វម្តងទៀត :

- ប្រាប់ទៅម្ចាស់សត្វអោយបានច្បាស់ថា តើគាត់ត្រូវធ្វើអ្វីខ្លះបន្ថែមទៀតដើម្បីថែរក្សាសត្វឈឺរបស់គាត់
- សូមប្រាប់ម្ចាស់សត្វ បើសិនជាអ្នកមកពិនិត្យសត្វឈឺនេះទៀត ។
- ប្រាប់ទៅម្ចាស់សត្វថា តើ អ្នកគិតថាសត្វនេះអាចជាសះស្បើយ ឬអត់ ។
- ចូរប្រាប់ម្ចាស់សត្វថា តើគាត់គួរត្រូវធ្វើអ្វីខ្លះជាមួយសត្វផ្សេងទៀត ។

បើសិនជាខ្លួនសត្វឡើងកំដៅ ហើយអ្នកបានគិតថាមានមេរោគចូលទៅក្នុងខ្លួនសត្វ ។ ដូចនេះសត្វនេះត្រូវបង្ការអោយឆ្លាយពីសត្វផ្សេងទៀតក្នុងខណៈពេលដែលវាឈឺ និងរយះពេល ២អាទិត្យក្រោយពីពេលវាជាសះស្បើយឡើងវិញ។ ចូរកុំអោយសត្វឈឺ និងសត្វជាស៊ីចំណី ឬផឹកទឹកស្អុកជាមួយគ្នា ។ នេះជាការងារមួយដែលពិបាកនឹងធ្វើ តែបើសិនជាមិនចង់អោយសត្វផ្សេងទៀតឈឺនោះ គាត់ត្រូវតែធ្វើការងារនេះ ។

អ្នកគួរតែប្រាប់ទៅម្ចាស់សត្វថា តើអ្នកគិតថាសត្វនេះនឹងត្រូវជាសះស្បើយ ឬអ្នកគិតថាសត្វនេះប្រហែលជាស្លាប់ព្រោះវាឈឺធ្ងន់ហើយមិនអាចព្យាបាលបានឡើយ ។

បើសិនជាកសិករម្ចាស់សត្វមិនទាន់ចាក់វ៉ាក់សាំងអោយសត្វគាត់ទេ

អ្នកគួរតែប្រាប់ម្ចាស់សត្វអំពីរឿងនេះព្រោះការ ចាក់ថ្នាំការពារ វាមានសារៈសំខាន់ខ្លាំងណាស់ ។

ត្រូវរង់ចាំសត្វគាត់ដែលឈឺនោះ

ជាសះស្បើយឡើងវិញសិនទើបធ្វើការចាក់វ៉ាក់សាំងការពារអោយសត្វរបស់គាត់ ។

បើសិនជាគាត់មានកូនសត្វដែលមិនដែលបានព្យាបាលដោយធ្វើការបញ្ចុះព្រួនទេនោះ

អ្នកគួរតែប្រាប់គាត់ថាការ ទំលាក់ព្រួនវាមានសារៈសំខាន់ណាស់ ។ គ្រប់កូនសត្វទាំងអស់វាតែងតែមានព្រួនទោះបីមើលទៅហាក់ដូចជាមិនឈឺក៏ ដោយ ។ ហើយការទំលាក់ព្រួននឹងធ្វើអោយកូនសត្វកាន់តែមានសុខភាពល្អ ។

២- តើអ្នកគួរតែប្រាប់អ្វីដល់ប្រធានភូមិ និងកសិករនៅក្នុងភូមិ ?

បើសត្វមួយក្បាលនេះឈឺ តើសត្វដទៃទៀតដែលនៅក្នុងភូមិនេះអាចឈឺដែរឬទេ?

បើសិនជាសត្វនេះឈឺ តើមនុស្សនៅក្នុងភូមិនេះអាចឈឺដែររឺទេ?

ជាធម្មតាអ្នកប្រាប់ទៅប្រធានភូមិថា បើសិនជាមានមេរោគនៅក្នុងខ្លួនសត្វណាមួយហើយវាអាចឆ្លងទៅសត្វផ្សេងទៀត និងធ្វើអោយសត្វទាំងនោះឈឺបាន ដូចជា : មេរោគនៃជំងឺឈាមខ្មៅ ជំងឺសារទឹក ជំងឺអុតក្តាម ជំងឺបូសខ្យល់ កេរក្របី មេរោគប៉េស្តូជ្រូក ញូវកាសមាន់ ។ល ។

អ្នកទាំងអស់ត្រូវតែដឹងថានៅពេលដែលមានជំងឺនៅក្នុងភូមិ ពួកគេគួរតែថែទាំសត្វអោយបានដិតដល់ហើយត្រូវទៅ

ភ្នាក់ងារសុខភាពសត្វភូមិបើសិនមានបញ្ហាអ្វីកើតឡើងព្រោះភ្នាក់ងារសុខភាពសត្វភូមិអាចជួយព្យាបាលសត្វបាន ។

បើសិនជាមានជំងឺឈាមខ្មៅកើតឡើងនៅក្នុងភូមិ នោះវានាំអោយមានបញ្ហាធំហើយ ព្រោះមេរោគនេះអាចឆ្លង

សត្វឈឺ បស្ចឹមស្លាប់ដោយជំងឺនេះទៅមនុស្សនៅក្នុងភូមិនិងបណ្តាលអោយអ្នកភូមិស្លាប់បាន ។

៣. អ្នកគួរតែទំនាក់ទំនងជាមួយភ្នាក់ងារសុខភាពសត្វភូមិ និងពេទ្យសត្វខេត្តដែរឬទេ ?

តើនេះគឺជាបញ្ហាធំដែលខ្ញុំមិនបានដឹងគ្រប់គ្រាន់ និងខ្ញុំត្រូវការអោយគេជួយឬ?

តើរាជរដ្ឋាភិបាលមានច្បាប់ផ្នែកបសុព្យាបាល ដែលខ្ញុំគួរតែប្រាប់ទៅពួកគេអំពីសត្វដែលឈឺពិតប្រាកដឬ ?

អ្នកគួរតែប្រាប់ទៅភ្នាក់ងារសុខភាពសត្វភូមិ ខេត្ត បើសិនជាអ្នកបានជួបប្រទះនិងសត្វគោ ក្របីដែលមានជំងឺ

ឈាមខ្មៅ សារទឹក អុតក្តាម ឬសខ្យល់..... ។

៤. ទៅត្រួតពិនិត្យសត្វមើលម្តងទៀតក្នុងពេល ២-៣ថ្ងៃ :

អនុវត្តន៍នូវដំណាក់កាលទាំងអស់ នៃការពិនិត្យសត្វឈឺ ។

យើងនឹងបន្ថែមចំនុចទាំង៤នេះទៅក្នុងល្បែងនៃការព្យាបាលសត្វនៅពេលដែលយើងលេងវា ។



តារាងរាយការណ៍ស្ថានភាពសុខភាពរបស់ស្ត្រីកំពុងស្រុត

ភូមិ.....ឃុំ.....ស្រុក.....

ឈ្មោះភ្នាក់ងារសុខភាពសត្វភូមិ.....ឈ្មោះគ្រូ.....ថ្ងៃចុះទៅជួប.....

១. សត្វដែលបានព្យាបាលតាំងពីពេលជួបលើកមុន (ថ្ងៃទី.....ខែ.....ឆ្នាំ២០០.....)

| ប្រភេទសត្វ | ស្បៀរភោពតិមានជំងឺសត្វ | | ការជ្រើសរើសថ្នាំ | | កំរិតនៃការប្រើប្រាស់ថ្នាំ | | ប្រាក់ដែលគេអោយ |
|------------|-----------------------|-----|------------------|-----|---------------------------|-----|----------------|
| | ត្រូវ | ខុស | ត្រូវ | ខុស | ត្រូវ | ខុស | |
| | | | | | | | |
| | | | | | | | |
| | | | | | | | |
| | | | | | | | |
| | | | | | | | |
| | | | | | | | |
| | | | | | | | |
| | | | | | | | |

២. សត្វដែលបានចាក់ថ្នាំការពារតាំងពីពេលជួបលើកមុន

| ប្រភេទសត្វ | ចំនួនសត្វបានចាក់ថ្នាំការពារ | ប្រភេទថ្នាំការពារ | ប្រាក់គេអោយក្នុង១ក្បាល |
|------------|-----------------------------|-------------------|------------------------|
| | | | |
| | | | |
| | | | |
| | | | |

៣. ថ្នាំព្យាបាលដែលបានប្រើប្រាស់អស់គិត

| ឈ្មោះថ្នាំ | ចំណុះថ្នាំដែលបានប្រើប្រាស់អស់ |
|------------|-------------------------------|
| | |
| | |
| | |
| | |
| | |

៤. ការពិពណ៌នារអំពីបញ្ហាផ្សេងៗ :

.....

.....

ល្បែងបង្ហាញអំពីពេលមេរោគចូលទៅក្នុងខ្លួនសត្វ

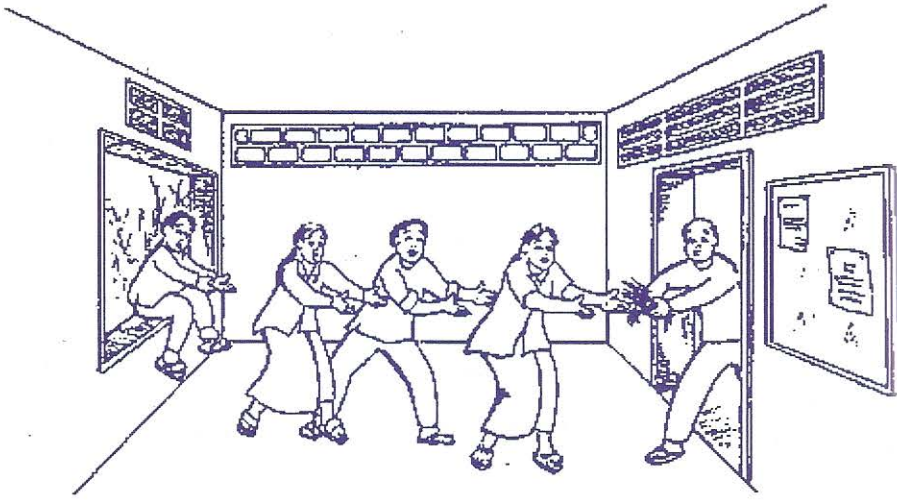

គំនិតហេតុរបស់គ្រូ

ពេលនេះយើងនឹងនាំគ្នាលេងល្បែងដែលបង្ហាញអំពី ថា តើមានអ្វីកើតឡើងក្នុងពេលដែលសត្វធ្វើការវាយប្រហារជាមួយនិងមេរោគ ។

សិក្ខាកាមទាំងអស់គ្នាត្រូវតែត្រូវបានអោយដឹងដូចខាងក្រោមនេះ ៖

(ពួកគេអាចពាក់មួក ឬដាក់ផ្នែកសំគាល់ខ្លួនគេ)

- សិក្ខាកាមម្នាក់ដើរតូជា មាត់ ត្រូវឈរក្បែរទ្វារដែលបានសន្មត់ជាមាត់
- សិក្ខាកាមម្នាក់ដើរតូជា ក្រពះ
- សិក្ខាកាមម្នាក់ដើរតូជា ពោះវៀនតូច
- សិក្ខាកាមម្នាក់ដើរតូជា ពោះវៀនធំ ត្រូវឈរក្បែរទ្វារដែលជាន្ទូកូ
- សិក្ខាកាមម្នាក់ដើរតូជា ថ្លើម សិក្ខាកាមម្នាក់ដើរតូជាច្រមុះ ត្រូវឈរក្បែរបង្អួចដែលជាច្រមុះ
- សិក្ខាកាមម្នាក់ដើរតូជា ស្មា
- សិក្ខាកាមម្នាក់ដើរតូជា ឈាម
- សិក្ខាកាមម្នាក់ដើរតូជា តំរងនោម
- សិក្ខាកាមម្នាក់ដើរតូជា ប្លោកនោម ត្រូវឈរក្បែរបង្អួចដែលជា សិង្ក
- សិក្ខាកាមម្នាក់ដើរតូជា កូនកណ្តុរ

- សិក្ខាកាមម្នាក់ដើរតូជា ខួរក្បាល
- សិក្ខាកាមម្នាក់ដើរតូជា មេរោគ មានកាន់កន្ត្រែកាត់សិរិរាង ហើយស៊ីសិរិរាងទាំងនោះ

ត្រូវរៀបចំសិក្ខាកាមដែលនៅក្នុងថ្នាក់អោយដូចជាសិរិរាងដែលត្រូវរៀបចំនៅក្នុងខ្លួនសត្វ ។

រឿង ទី ១

នៅពេលដែលអ្នកអានរឿងនេះ សិក្ខាកាមអាចធ្វើសកម្មភាពក្នុងការសំដែងដូចតទៅនេះ :

មេរោគចូលតាមមាត់ហើយធ្វើដំណើរឆ្ពោះទៅរកពោះវៀនតូច ។ នៅទីនោះហើយដែលវាចង់ចាប់ផ្តើមស៊ី ឬធ្វើការរុករាន ។ ប៉ុន្តែពេលភ្លាមៗនោះមេរោគកំពុងតែប្រឈមមុខជាមួយបញ្ហា ។ ព្រោះនៅទីនោះមានគេចង់វាយប្រហារវា !! ។

អ្នកយាម (កូនកណ្តុរ) !!! ជានិច្ចកាលពួកគេតែងតែអង្គុយជីកស៊ីជុំវិញកន្លែងនោះ ដោយគ្មានការងារធ្វើ ។ ប៉ុន្តែពេលនេះពួកគេហាក់ដូចជាមានការងារមួយសំខាន់ណាស់ ហើយពួកគេបានប្រកាសអាសន្នភ្លាមៗថាមានមេរោគចូលមកលុកលុយដល់កន្លែងយើងហើយ ពួកយើងចូរប្រុងប្រយ័ត្ន !!! ។

អ្នកយាមព្យាយាមធ្វើការប្រយុទ្ធតទល់ជាមួយមេរោគ តែមេរោគនេះមានកំលាំងខ្លាំងហើយអ្នកយាមមិនអាចទទួលបានជ័យជំនះពីមេរោគឡើយ ។ ដូចនេះមេរោគបន្តធ្វើការរុករានស៊ីពោះវៀនតូចនេះទៀត ។ ពេលនេះពោះវៀនហាក់ដូចជាបំផ្លិចបំផ្លាញ ហើយពេលដែលចំណីនិងទឹកចេញពីក្រពះចូលទៅក្នុងពោះវៀនតូចៗ មិនអាចផ្តល់ចំណីខ្លះៗទៅអោយឈាមឡើយ និងផ្ទុយទៅវិញចំណីនិងទឹកទាំងនេះត្រូវបានបញ្ជូនមកពោះវៀនធំហើយចេញមកក្រៅតាមរន្ធតូច

ដូចនេះហើយដែលបណ្តាលអោយសត្វរាគអាចម៍!!! ២

បន្ទាប់មកមេរោគធ្វើដំណើរចូលទៅក្នុងឈាម ហើយពេលនេះវាកាន់តែមានកំលាំងខ្លាំងឡើង និងបង្កើតកូន
ចោរករានស៊ីផ្នែកខ្លះៗនៃផ្លែម ហើយធ្វើដំណើរជុំវិញតាមឈាម និងចាប់យកផ្នែកខ្លះៗនៃសរីរាង្គទាំងអស់ ។ ពេលនេះ
សរីរាង្គទាំងអស់មានការព្រួយបារម្ភយ៉ាងខ្លាំងព្រោះគ្មានអ្នកណាម្នាក់ជួយការពារពួកគេឡើយ ។ សរីរាង្គទាំងអស់
ឡើងក្តៅដោយសារសកម្មភាពនេះ ។ ប៉ុន្តែពេលគេស្រែកប្រាប់ទៅខួរក្បាល ខួរក្បាលក៏ឈឺដែរ ខួរក្បាលមិនអាចធ្វើ
ការងារគេបានឡើយ ។

នេះហើយដែលបណ្តាលអោយសត្វឡើងកំដៅក្នុងខ្លួន!!!

មេរោគនៅតែធ្វើការរុករានស៊ីហើយស៊ីទៀត ធ្វើអោយសត្វកាន់តែឈឺខ្លាំងឡើងៗ ។ មេរោគខ្លះបានសំរេចចិត្តចេញពី
ខ្លួនសត្វ ។ ពួកវាចេញពីខ្លួនសត្វតាមរយៈលាមក ហើយព្យាយាមទៅរកសត្វផ្សេងទៀត.....

និងនឹមព្យួរសត្វនឹងត្រូវស្លាប់ !!!

រឿង ទី ២

ពេលនេះសិក្ខាកាមទាំងអស់អង្គុយចុះ ។ ចូរធ្វើការសង្ខេបនូវអ្វីដែលបានកើតឡើង ដើម្បីអោយសិក្ខាកាមកត់ត្រាបាន

អំពី

- តើមានអ្វីកើតឡើងនៅពេលដែលមេរោគចូលទៅក្នុងខ្លួនសត្វ.....
- មេរោគចូលតាមមាត់ហើយធ្វើការចាប់ផ្តើមស៊ីពោះវៀនតូច ។
- អ្នកយាម (កូនកណ្តុរ) បានធ្វើការប្រយុទ្ធនឹងមេរោគតែមិនអាចទទួលជ័យជំនះឡើយ

ហើយមេ រោគនៅតែបន្តការរុករានដដែល ។

- ពោះវៀនតូចត្រូវបានបំផ្លាញយ៉ាងតំណាំ គេមិនអាចបំពេញការងារគេបានឡើយ ហើយសត្វក៏ចាប់ផ្តើមរាត

អាចម៍ ។

- ខ្លួនសត្វឡើងកំដៅខ្លាំងព្រោះខួរក្បាលមិនអាចបំពេញការងារគេបាន ។
- មានមេរោគខ្លះចេញមកក្រៅតាមលាមក ហើយព្យាយាមទៅរកសត្វផ្សេងទៀត ។
- សត្វស្លាប់ ។

នេះគឺជារឿងមួយដែលនិយាយអំពីមេរោគ និងសត្វឈឺ !!!

រឿង ទី ៣

ពេលនេះយើងនឹងនិទានរឿងមួយផ្សេងទៀត គឺរឿង :

តើយើងត្រូវជួយសត្វដែលឈឺឱ្យមានសុខភាពល្អវិញយ៉ាងដូចម្តេច?

ជាដំបូងយើងត្រូវចាក់ថ្នាំចូលទៅក្នុងខ្លួនសត្វ ហើយថ្នាំនោះអាចចូលទៅក្នុងឈាម ពេលនោះមេរោគត្រូវតែ ផឹកថ្នាំនោះ និងបន្ទាប់មកវានឹងត្រូវស្លាប់ ឬក៏ធ្វើអោយវាចុះខ្សោយដែលជាហេតុធ្វើអោយអ្នកយាមអាចចូលទៅសំ លាប់មេរោគដែលខ្សោយនោះបានយ៉ាងងាយ ។

ពេលនេះយើងចាប់ផ្តើមសំដែងរឿង ដោយអោយសិក្ខាកាមដែលដើរតួជាមេរោគ និងជាអ្នកយាមចេញមក ក្រៅថ្នាក់ ដើម្បីធ្វើការបោកចំបាប់គ្នា ។

ដោយមេរោគមានកំលាំងខ្លាំងដូចនេះគេនឹងទទួលជ័យជំនះ ។ យើងធ្វើជាចាក់ថ្នាំសំលាប់មេរោគ ឬថ្នាំបង្កប់ សកម្មភាពមេរោគ ទៅក្នុងកែវមួយហើយអាចទៅមេរោគផឹក..... ។ បន្ទាប់មកមេរោគនោះនឹងចុះខ្សោយជាងមុន ហើយអ្នកយាមការពារអាចចូលទៅសំលាប់មេរោគនោះបាន!!!

មានន័យថាសត្វឈឺត្រូវបានជួយសង្គ្រោះ !!!

រឿងដែលយើងចាក់ថ្នាំចូលទៅក្នុងខ្លួនសត្វដើម្បីសំលាប់មេរោគនេះ គឺជារឿងមួយដែលនិយាយពីមេរោគមួយ ប្រភេទ និងសកម្មភាពអ្វីដែលវាបានធ្វើក្នុងខ្លួនសត្វតែប៉ុណ្ណោះ ។ នៅមានមេរោគច្រើនប្រភេទទៀតដែលយើងអាច និទានរឿងបានយ៉ាងច្រើនរឿងផ្សេងៗគ្នា ។

យើងអាចនិទានរឿងដែលមេរោគចូលទៅកាន់កន្លែងផ្សេងៗដូចជា : មេរោគចូលទៅក្នុងខ្លួនជ្រូក ហើយចូល ទៅក្នុងសួតនិងធ្វើអោយជ្រូកក្អក ។

មេរោគចូលទៅក្នុងបេះដូងកូនក្របី ធ្វើអោយឈាមហូរចេញមកក្រៅបន្តិចម្តងៗ ដែលបណ្តាលអោយកូន ក្របីចុះខ្សោយ ។ មេរោគចូលទៅក្នុងស្បែកជ្រូក ធ្វើអោយស្បែកឡើងក្រហម ។

តើមេរោគគ្រប់ប្រភេទទាំងអស់អាចត្រូវបានសំលាប់ដោយថ្នាំប្លូ ?

មានរឿងសំខាន់ៗផ្សេងទៀតដែលយើងអាចនិទាន.....

ដូចរឿងមុនដែរ មេរោគចូលទៅក្នុងខ្លួនសត្វ វាធ្វើការរុករានសិរិវាងធ្វើអោយសត្វភាគអាចម៍ ឬទល់លាមក ដោយសារពោះវៀនតូចមិនអាចបំពេញការងាររបស់គេបាន ។ កំដៅក្នុងខ្លួនសត្វឡើងខ្ពស់ ។ អ្នកយាម (កូនកណ្តុរ) ខ្សោយពេក មិនអាចធ្វើការត្រួតពិនិត្យសកម្មភាពរបស់មេរោគបាន..... ។

ប៉ុន្តែពេលនេះម្ចាស់សត្វបានទៅហៅភ្នាក់ងារសុខភាពសត្វភូមិ ។ ភ្នាក់ងារយើងពិនិត្យមើលឃើញថាសត្វមាន កំដៅឡើងខ្លាំង ក៏ធ្វើការព្យាបាលសត្វដោយចាក់ថ្នាំសំលាប់ ឬថ្នាំបង្កង់សកម្មភាពមេរោគ ។

នៅក្នុងខ្លួនសត្វមេរោគកំពុងតែធ្វើការប្រយុទ្ធជាមួយនិងអ្នកយាមការពារដែលមានកំលាំងខ្សោយ ។ ពេល នោះថ្នាំចូលទៅដល់ក្នុងឈាម ហើយមេរោគផឹកថ្នាំនោះ.....បន្ទាប់មកមេរោគព្យាបាលព្យាបាលព្យាបាល ហាក់ដូចជាគ្មាន បញ្ហាអ្វីកើតឡើងចំពោះវាសោះ ។

ថ្នាំនេះមិនអាចធ្វើអោយមេរោគប្រភេទនេះឈឺចាប់បានឡើយ... គួរអោយអស្ចារ្យមែន!!!! ដូច្នេះសត្វត្រូវ ស្លាប់!!!

មានមេរោគប្រភេទខ្លះមិនអាចសំលាប់ដោយថ្នាំឡើយ ។ មានវិធីតែមួយគត់ដែលយើងអាចសំលាប់មេរោគ នេះបាន គឺដោយធ្វើអោយអ្នកយាមការពារ (កណ្តុរ) មានកំលាំងខ្លាំងមុនពេលដែលមេរោគចូលទៅក្នុងខ្លួនសត្វ ។ នោះគឺជាការការពារ !!!!

យើងនិងរៀនអំពីការការពារនេះនៅក្នុងមេរៀនទី ៤ ។

1.4.6 សកិប្បភាព

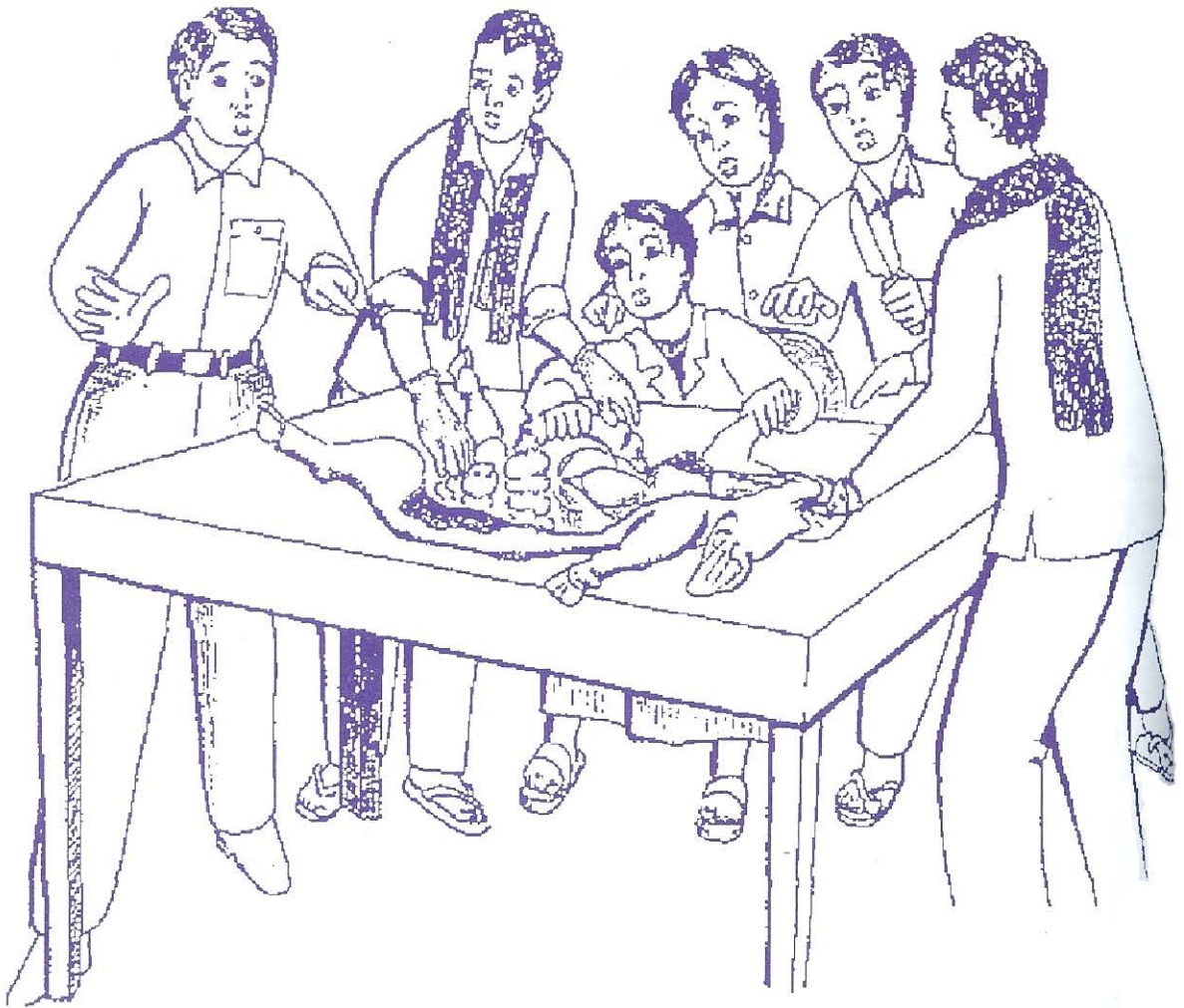

ល្បែងអំពីការចិញ្ចឹមសត្វ

(សំរាប់ហាត់សាកល្បងអំពីវិធីចិញ្ចឹមសត្វអោយមានសុខភាពល្អ និងការពារកុំអោយសត្វឈឺ)

វគ្គបណ្តុះបណ្តាលភ្នាក់ងារសុខភាពសត្វភូមិ
ដើម្បីលើក់តំរូវវិស័យផលិតកម្មនិងបសុព្យាបាលតាម
ភូមិនៃប្រទេសកម្ពុជា

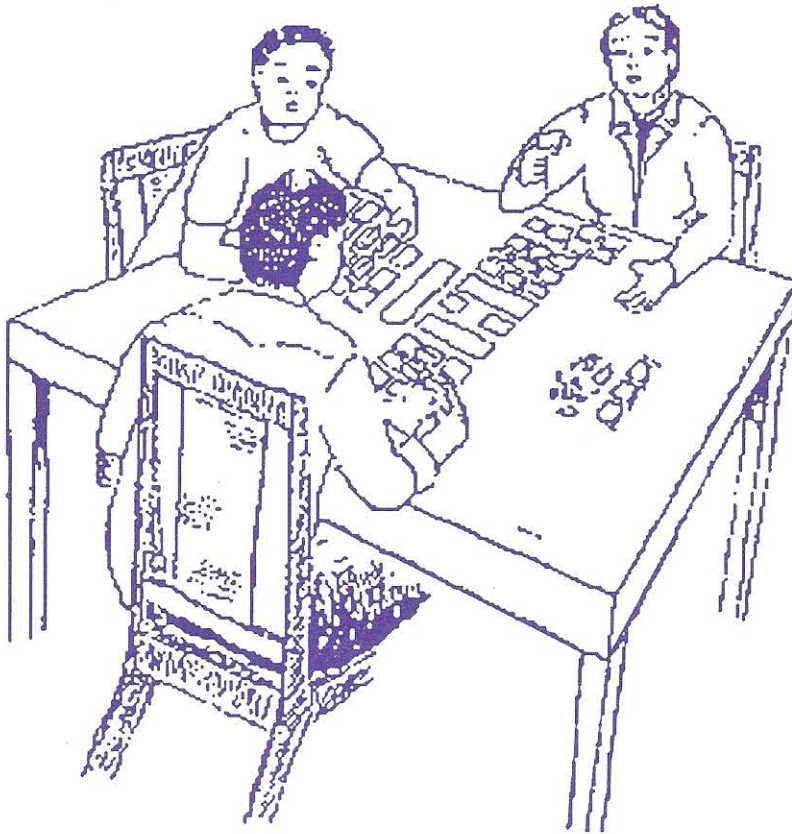

សេចក្តីផ្តើម

ល្បែងនេះត្រូវបានរៀបចំឡើងដើម្បីអោយសិស្សចងចាំនូវ កត្តា ៤ យ៉ាង ដែលត្រូវការចាំបាច់ក្នុងការចិញ្ចឹមសត្វ អោយមានសុខភាពល្អ និងការពារសត្វកុំអោយឈឺ ។ នៅក្នុងល្បែងនេះត្រូវមានអ្នកលេង ៣នាក់ ដែលម្នាក់ៗដើរតួជា កសិករ (ម្ចាស់សត្វក្នុងភូមិជាមួយគ្នា) ។ កសិករម្នាក់ៗគេមានចិញ្ចឹមសត្វគោ ជ្រូក និងមានសំរាប់លក់ ។ កសិករម្នាក់ គេត្រូវធានាថាធ្វើអោយសត្វទាំងនោះបានទទួលនូវកត្តា ៤យ៉ាងដែលធ្វើអោយសត្វមានសុខភាពល្អ លូតលាស់ឆាប់រហ័ស និងបន្តពូជបានល្អដូចជា :

- ត្រូវមានកន្លែងចិញ្ចឹមស្អាត
- ត្រូវមានចំណីនិងទឹកគ្រប់គ្រាន់
- ត្រូវបានបញ្ជូនទៅទីលេងបានទៀងទាត់
- ត្រូវចាក់វ៉ាក់សាំងអោយបានទៀងទាត់

ល្បែងនេះនិងត្រូវបានលេងលើកដំបូងនៅក្នុងមេរៀនទី៤ ហើយនិងត្រូវលេងបន្តបន្ទាប់ទៅតាមកម្មវិធី នៃការវិភាគរចនាសិស្សនៅក្នុងវគ្គបណ្តុះបណ្តាលនេះ ។ នៅពេលលេងជាបន្តបន្ទាប់រហូតដល់ចប់នៃវគ្គ បណ្តុះបណ្តាលនេះសិក្ខាកាមអាចមានសមត្ថភាពក្នុងការរៀបរាប់អំពីកម្មវិធីបញ្ជូន និងកម្មវិធីចាក់វ៉ាក់សាំងទៅតាមប្រភេទសត្វនីមួយៗនិងដាក់ឈ្មោះនៃប្រភេទថ្នាំដែលបានប្រើ និងគណនាតម្លៃថ្នាំទាំងនោះ ។

ការបង្កើតល្បែង

សំភារៈដែលត្រូវការ :

- ក្រដាសកាតុង (ធ្មាំងធំ)
- ប៊ុច ប៊ុចហ្វីត កន្ត្រៃ និងបន្ទាត់
- កៅស៊ូកង បង់ស៊ុត

ការបង្កើត ១កំប្លោងនៃល្បែងនេះ

១-កាត់ក្រដាសធ្វើជាកាតអោយបានចំនួន៥៥ សន្លឹក ដែលមានទំហំ ៧ស.ម និង ៥ស.ម ។ ក្នុងចំណោមកាតទាំង ៥៥នេះ មានកាតចំនួន ៤៦ ជាកាតសំរាប់ការចិញ្ចឹមសត្វ និង កាតនៅសល់ចំនួន ៩ ទៀតគឺជាកាតជំរើសត្វ ។

២-ដើម្បីបង្កើតកាតសំរាប់ការចិញ្ចឹមសត្វ ៤៦នេះ ត្រូវសរសេរលើផ្នែកម្ខាងនៃកាតដូចបានបង្ហាញនៅក្នុង ទំព័រក្រោយនេះ (អ្នកអាចថតចំលងកាតដែលមាននៅក្នុង ទំព័រនេះហើយយកទៅបិទលើកាតក្រដាស កាតុងដែល អ្នកបាន រៀបចំដូចបានប្រាប់ខាងលើ) :

ធ្វើកាតនេះអោយបានចំនួន ១៥-២០

កាតនេះតំណាងអោយ ទឹក និងចំណីគ្រប់គ្រាន់ ហើយនិងកន្លែងចិញ្ចឹមសត្វ ។ បើសិនជាសត្វអ្នក គ្មានព្រួនទេនោះ វានឹងលូតលាស់បានលឿន ។ ដូច្នេះអ្នកអាចរំកិលវាទៅមុខមួយថ្នាក់ (ឡើង តំលៃបានមួយដី) បើសិនជាសត្វអ្នកមានព្រួន នោះអ្នកមិនអាចប្រើកាតនេះឡើយ ។ ដូចនេះ ត្រូវដាក់កាតនេះទៅក្នុងគំនរកាតវិញ ។

ធ្វើកាតនេះអោយបានចំនួន ១៥-២០

នេះជាថ្នាំសំរាប់ទំលាក់ព្រួន ។ បើសត្វអ្នកមាន ព្រួន សូមប្រើថ្នាំនេះដើម្បីទំលាក់ព្រួនអោយ សត្វអ្នកចេញឱ្យអស់ ។ បើសិនសត្វអ្នកគ្មានព្រួនទេ ត្រូវដាក់កាតនេះ ទៅក្នុងគំនរកាតវិញ ។

ធ្វើកាតនេះអោយបានចំនួន ២

កាតនេះតំណាងអោយវ៉ាក់សាំងការពារជំងឺ សារទឹក គោ ក្របី ។ រក្សាកាតនេះសំរាប់ចាក់វ៉ាក់សាំងការពារជំងឺ សារទឹក គោ ក្របី របស់អ្នករាល់ឆ្នាំ ។ បើសិនជាសត្វរបស់អ្នកបានចាក់វ៉ាក់សាំងនេះ ហើយ នោះត្រូវដាក់កាតនេះទៅក្នុងគំនរកាត វិញ ។

ធ្វើកាតនេះអោយបានចំនួន ២

កាតនេះតំណាងអោយវ៉ាក់សាំងការពារជំងឺ បូសខ្យល់ គោ ក្របី ។ រក្សាកាតនេះសំរាប់ចាក់វ៉ាក់សាំងការពារជំងឺ បូសខ្យល់ គោ ក្របី របស់អ្នករាល់ឆ្នាំ ។ បើសិនជាសត្វរបស់អ្នកបានចាក់វ៉ាក់សាំងនេះ ហើយ នោះត្រូវដាក់កាតនេះទៅក្នុងគំនរកាត វិញ ។

នៅពេលដែលអ្នកបានបញ្ចប់ដំណាក់កាលទី២នេះហើយ នោះបានន័យថាអ្នកត្រូវបានរៀបចំរួចជាស្រេចនូវកាតសំ រាប់ការចិញ្ចឹមសត្វចំនួន ៤៦ក្បាលហើយ ។

៣-នៅសល់ ៩កាតទៀតនេះ គឺជាកាតជំងឺឆ្លងសត្វ ។ កាតទាំងអស់នឹងប្រាប់អ្នកអំពីប្រភេទនៃមេរោគដែលចូល មកយាយី សត្វនៅក្នុងភូមិ ។

ដើម្បីបង្កើតកាតជំងឺនេះត្រូវគូរលើផ្នែកម្ខាងនៃកាតនូវរូបមេរោគដ៏កាចមួយ ដូចជាបង្ហាញនៅផ្នែកខាងស្តាំនេះស្រាប់ ។

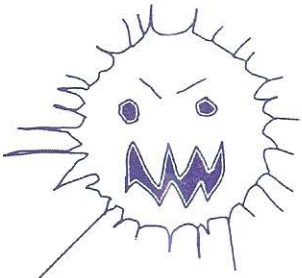

នៅលើផ្នែកម្ខាងទៀតនៃកាតទាំងនេះត្រូវសរសេរព័ត៌មានដូចខាងក្រោមនេះ (អ្នកអាចថតចំលងកាតដែលនៅក្នុងទំព័រនេះហើយយកទៅបិទលើកាតក្រដាសកាតុងដែលអ្នកបានរៀបចំដូចបាន ប្រាប់ខាងលើ) :

ធ្វើកាតនេះអោយបានចំនួន ២

មេរោគនៃជំងឺសារទឹកចូលមកយាយីដល់គោ
ក្របីនៅក្នុងភូមិយើងហើយ ។
កូនគោក្របីដែល មិនបានចាក់វ៉ាក់សាំងការពារ
ត្រូវឈឺហើយ ស្លាប់ ។
បើសិនជាគោ ក្របីរបស់អ្នកបានចាក់វ៉ាក់សាំង
ការពាររាល់ឆ្នាំ នោះគ្មានបញ្ហាអ្វីឡើយ ។

ធ្វើកាតនេះអោយបានចំនួន

មេរោគនៃជំងឺឈាមខ្មៅចូលមកយាយីដល់គោ
ក្របីនៅក្នុងភូមិយើងហើយ ។ គោ ក្របីដែល
មិនបានចាក់វ៉ាក់សាំងការពារ ត្រូវឈឺហើយ
ស្លាប់ ។
បើសិនជាគោ ក្របីរបស់អ្នកបានចាក់វ៉ាក់សាំង
ការពាររាល់ឆ្នាំ នោះគ្មានបញ្ហាអ្វីឡើយ ។

ធ្វើកាតនេះអោយបានចំនួន១

មេរោគនៃជំងឺបូសខ្យល់ចូលមកយាយីដល់គោ
ក្របីនៅក្នុងភូមិយើងហើយ ។ កូនគោដែល
មិនបានចាក់វ៉ាក់សាំងការពារ ត្រូវឈឺហើយ
ស្លាប់ ។
បើសិនជាគោ ក្របីរបស់អ្នកបានចាក់វ៉ាក់សាំង
ការពាររាល់ឆ្នាំ នោះគ្មានបញ្ហាអ្វីឡើយ ។

ធ្វើកាតនេះអោយបានចំនួន

មេរោគនៃជំងឺអុតក្តាមចូលមកយាយីដល់គោ
ក្របីនៅក្នុងភូមិយើងហើយ ។ កូនគោក្របីដែល
មិនបានចាក់វ៉ាក់សាំងការពារជំងឺនេះត្រូវឈឺ ។
ដូច្នោះត្រូវវិកិលគោក្របីនោះមកក្រោយមួយ
ថ្នាក់ (មួយជី) ។
បើសិនជាគោ ក្របីរបស់អ្នកបានចាក់វ៉ាក់សាំង
ការពាររាល់ ៦ខែម្តង នោះគ្មានបញ្ហាអ្វីឡើយ ។

ធ្វើកាតនេះអោយបានចំនួន២

កាតនេះតំណាងអោយវ៉ាក់សាំងការពារជំងឺ
ឈាមខ្មៅ គោ ក្របី ។
រក្សាកាតនេះសំរាប់ចាក់វ៉ាក់សាំងការពារជំងឺ
ឈាមខ្មៅ គោ ក្របី របស់អ្នករាល់ឆ្នាំ ។
បើសិនជាសត្វរបស់អ្នកបានចាក់វ៉ាក់សាំងនេះ
ហើយ នោះត្រូវដាក់កាតនេះទៅក្នុងគំនរកាត
វិញ ។

ធ្វើកាតនេះអោយបានចំនួន២

កាតនេះតំណាងអោយវ៉ាក់សាំងការពារជំងឺ
អុតក្តាម គោ ក្របី ។
រក្សាកាតនេះសំរាប់ចាក់វ៉ាក់សាំងការពារជំងឺ
អុតក្តាមឱ្យ គោ ក្របី របស់អ្នករាល់៦ខែម្តង ។
បើសិនជាសត្វរបស់អ្នកបានចាក់វ៉ាក់សាំងនេះ
ហើយ នោះត្រូវដាក់កាតនេះទៅក្នុងគំនរកាត
វិញ ។

ធ្វើកាតនេះអោយបានចំនួន២

កាតនេះតំណាងអោយវ៉ាក់សាំងការពារជំងឺ
ប៊េស្តជ្រូក ។
រក្សាកាតនេះសំរាប់ចាក់វ៉ាក់សាំងការពារជំងឺ
ប៊េស្តជ្រូក របស់អ្នករាល់៦ខែម្តង ។
បើសិនជាសត្វរបស់អ្នកបានចាក់វ៉ាក់សាំងនេះ
ហើយ នោះត្រូវដាក់កាតនេះទៅក្នុងគំនរកាត
វិញ ។

ធ្វើកាតនេះអោយបានចំនួន២

កាតនេះតំណាងអោយវ៉ាក់សាំងការពារជំងឺ
ញូវកាសមាន់ ។
រក្សាកាតនេះសំរាប់ចាក់វ៉ាក់សាំងការពារជំងឺ
ញូវកាសមាន់ របស់អ្នករាល់៣ខែម្តង ។
បើសិនជាសត្វរបស់អ្នកបានចាក់វ៉ាក់សាំងនេះ
ហើយ នោះត្រូវដាក់កាតនេះទៅក្នុងគំនរកាត
វិញ ។

ធ្វើកាតនេះអោយបានចំនួន២

មានមេរោគបង្កគ្រោះថ្នាក់ចូលភូមិយើង ហើយ
ដាក់កាតនេះទៅក្នុងគំនរកាតវិញ ហើយចាប់
យកកាតពីគំនរកាតជំងឺមួយសន្លឹកដើម្បីឱ្យដឹង
ថាតើមេរោគណាចូលមក ។

ធ្វើកាតនេះអោយបានចំនួន២

មេរោគនៃជំងឺញូវកាសចូលមកយាយីដល់គោ
ក្របីនៅក្នុងភូមិយើងហើយ ។ សត្វជ្រូកដែល
មិនបានចាក់វ៉ាក់សាំងការពារ ត្រូវឈឺហើយ
ស្លាប់ ។
បើសិនជាគោ ក្របីរបស់អ្នកបានចាក់វ៉ាក់សាំង
ការពាររាល់ឆ្នាំ នោះគ្មានបញ្ហាអ្វីឡើយ ។

ធ្វើកាតនេះអោយបានចំនួន២

មេរោគនៃជំងឺប៊េស្តជ្រូកចូលមកយាយីដល់គោ
ក្របីនៅក្នុងភូមិយើងហើយ ។ សត្វជ្រូកដែល
មិនបានចាក់វ៉ាក់សាំងការពារ ត្រូវឈឺហើយ
ស្លាប់ ។
បើសិនជាគោ ក្របីរបស់អ្នកបានចាក់វ៉ាក់សាំង
ការពាររាល់ឆ្នាំ នោះគ្មានបញ្ហាអ្វីឡើយ ។

៤-ការធ្វើផ្ទាំងក្រដាសសម្រាប់លេងល្បែងនេះ :

នៅលើផ្ទាំងក្រដាសកាតុងធំមួយត្រូវគូរ ដូចបានគូរបង្ហាញនៅលើទំព័រខាងក្រោយ ។ រូបប្រអប់រាងបួនជ្រុងទ្រវែង
នីមួយៗជាកន្លែងដាក់កាតសំរាប់ការចិញ្ចឹមសត្វ និងកាតជីសត្វ ។ ដូចនេះអ្នកអាចប្រើកាតនេះមួយសំរាប់ធ្វើជាកំរូដើម្បី
ជួយក្នុងការគូរប្រអប់ទាំងនោះនៅលើផ្ទាំងក្រដាសកាតុងធំ ។

៥-ការងារចុងក្រោយនេះគឺជាការបង្កើតរូបសត្វ ។ យើងត្រូវការមានរូបសត្វទាំងនេះចំនួន៣កំប្លែរ ។ ម្ចាស់សត្វ
ម្នាក់ត្រូវមានរូបសត្វ ១កំប្លែរ ដែលកំប្លែរនីមួយៗមាន :

- គោ ២ក្បាល (មួយជាគោពេញវ័យ និងមួយជាកូនគោ)
- ជ្រូក ២ក្បាល
- មាន់មួយហ្វូង

នៅទំព័រទី.....មានរូបសត្វដែលអ្នកអាចថតចំលងយកមកធ្វើជារូបសត្វសំរាប់លេងល្បែងនេះបាន ។ បើមិនដូច្នោះ
ដូច្នោះ ទេអ្នកគួររូបសត្វទាំងនោះដោយខ្លួនឯង ។ រូបសត្វនីមួយៗដែលបានធ្វើនេះគឺត្រូវធ្វើយ៉ាងណាអោយវាអាចឈរនៅលើផ្ទាំង
ក្រដាសបាន ។

ការលេងល្បែង

នៅក្នុងល្បែងនេះត្រូវមានអ្នកលេងជាកសិករចំនួន ៣នាក់ដែលម្នាក់ៗគឺជាអ្នកចិញ្ចឹមសត្វគោក្របី មានសំរាប់
នៅទីផ្សារ ។ កសិករម្នាក់ៗមានចិញ្ចឹមគោ២ក្បាល(គោធំ១និងកូនគោ) ជ្រូក២ក្បាល និងមានមួយហ្វូង ។

នៅពេលចាប់ផ្តើមលេងល្បែងនេះសត្វគោ និងជ្រូកនីមួយៗមានតំលៃ ១ដី។ ចំណែកមាន១ហ្វូងមានតំលៃ១ដី
នៅពេលដែលសត្វត្រូវបានបញ្ចុះព្រួន និងមានចំណីទឹកគ្រប់គ្រាន់ ហើយនិងកន្លែងចិញ្ចឹមល្អសត្វទាំងនោះនិងមានការ
តំលៃសត្វនីមួយៗនៅពេលដែលកសិករយកទៅលក់នៅទីផ្សារនឹងឡើងបាន ៤ដីក្នុងមួយក្បាល (គោ និង
ជ្រូក) ហ្វូង (មាន) ។

នៅក្នុងល្បែងនេះមានមេរោគដែលបង្កគ្រោះថ្នាក់បានចូលមកយាយីដល់សត្វនៅក្នុងភូមិ ។ បើសិនជាសត្វទាំងនោះ
បានចាក់ថ្នាំការពារទេ សត្វទាំងនោះនឹងត្រូវស្លាប់(ឬឈឺ) ពេលនោះកសិករនឹងត្រូវ បាត់បង់ប្រាក់ចំណូល (ខាត) ។

ចុងបញ្ចប់នៃល្បែងនេះ នៅពេលដែលកសិករម្នាក់អាចចិញ្ចឹម និងនាំយកសត្វទាំងអស់របស់គាត់ទៅលក់ដល់
ទីផ្សារ ទោះបីកសិករនេះមាននៅសល់តែមានមួយហ្វូងក៏ដោយ (ព្រោះគោ និងជ្រូកបានស្លាប់អស់) នៅពេលកសិករអាច
ចិញ្ចឹម មាននោះ និងនាំទៅលក់ដល់ទីផ្សារ ហើយល្បែងនេះនឹងសន្តត់ថាចប់ ។ នៅទីបញ្ចប់នៃល្បែងនេះ កសិករម្នាក់ៗ
ត្រូវគណនាតំលៃសរុបរបស់សត្វទាំងអស់ដែលមាននៅលើកន្លែងចិញ្ចឹមលើផ្ទាំងក្រដាសកាតុងនៃល្បែងនេះ និងតំលៃសត្វ
ដែលលក់បាននៅលើទីផ្សារ ។ កសិករដែលបានមានច្រើនជាងគេគឺជាអ្នកឈ្នះ ។

ត្រូវរៀបចំសិក្ខាកាមមួយក្រុមៗដែលមានគ្នា៣នាក់ ហើយលេងល្បែងនេះតាមការណែនាំដូចខាងក្រោមនេះ :

ការរៀបចំផ្ទាំងក្រដាសកាតុងសំរាប់ល្បែងនេះ

- ដាក់កាតជំងឺចំនួន៩និងកាតសំរាប់ការចិញ្ចឹមសត្វចំនួន៤៦ទៅក្នុងប្រអប់ដាក់កាតនេះដែលនៅកណ្តាលផ្ទាំងក្រដាសកាតុង
អ្នកលេងល្បែងនេះម្នាក់ៗត្រូវដាក់សត្វរបស់ខ្លួននៅលើប្រអប់ដែលមានតំលៃ(១ដី)
- ដាក់កៅស៊ូកងវង់ទៅក្នុងរូបសត្វនីមួយៗ ដើម្បីជាតំណាងអោយព្រួនដែលកំពុងរស់នៅក្នុងខ្លួនសត្វទាំងនោះ ។
- ដាក់កៅស៊ូកងវង់នៅលើប្រអប់ដែលមានតំលៃ ២ដី និង៣ដី ទាំងអស់ដើម្បីជាតំណាងអោយស៊ុតព្រួនដែលមាននៅពាស
ពេញភូមិ ដែលធ្វើអោយសត្វនៅតែស៊ុចំណីដោយស៊ុតព្រួននេះជារៀងរហូត ទោះបីសត្វទាំងនោះទើបតែបានធ្វើការទំលាក់
ព្រួនហើយក៏ដោយ ។

ការចិញ្ចឹមសត្វនៅក្នុងភូមិ :

អ្នកលេង (កសិករ) ល្បែងនេះទាំងអស់៣នាក់ ត្រូវធ្វើការសំរេចចិត្តថាតើត្រូវអោយអ្នកណាចាប់ផ្តើមមុនគេ ។
បន្ទាប់មកកសិករដែលសំរេចចិត្តអោយចាប់ផ្តើមមុននោះ ត្រូវធ្វើការចាប់ផ្តើមដោយចាប់យកកាតសំរាប់ចិញ្ចឹមសត្វ
មួយសន្លឹកដែលនៅខាងលើគេពីគំនរកាតនោះ ហើយអានខ្លាំងដើម្បីអោយកសិករផ្សេងទៀតបានឮ ថាតើនឹងមានអ្វីកើត

ឡើង ។ កសិករ២នាក់ទៀតមិនត្រូវបានអនុញ្ញាតិអោយចាប់យកកាតនោះឡើយ លុះត្រាតែកសិករទី១ បានបញ្ចូល
របស់ខ្លួន ។

• **កាតសំរាប់ចំណី និងកន្លែងចិញ្ចឹម :**

កាតនេះតំណាងអោយចំណី និងកន្លែងចិញ្ចឹមរបស់សត្វ ។ អ្នកអាចប្រើកាតនេះបានលុះត្រាតែ គោ ជ្រូកនិងមាន់របស់
អ្នកគ្មានព្រួន (គ្មានកោស៊ូកងវង់) ។ បើសិនជាសត្វរបស់អ្នកគ្មានព្រួនទេ អ្នកអាចប្រើកាតនេះបានដោយយកវាទៅដាក់
ក្នុងប្រអប់ដែលជាកន្លែងត្រូវវិកិលសត្វរបស់អ្នកទៅមុខ (ប្រអប់តំលៃលើសពី ១ជី) ។

កោស៊ូកងវង់ដែលនៅក្នុងប្រអប់២ និង៣ជី គឺជាព្រួនដែលអាចឆ្លងចូលទៅក្នុងខ្លួនសត្វអ្នកម្តងទៀត ។ ដូច្នេះពេល
ពេលដែលសត្វរបស់អ្នកទៅដល់កន្លែងនោះ អ្នកត្រូវចាប់យកកោស៊ូកងវង់ដែលនៅកន្លែងនោះបញ្ចូលទៅក្នុងខ្លួនសត្វ
អ្នក ។ ដោយសារសត្វរបស់អ្នកត្រូវមានព្រួនសារជាថ្មីម្តងទៀត ដូច្នេះត្រូវរង់ចាំរហូតដល់ពេលអ្នកធ្វើការទំលាក់ព្រួនជាថ្មី
ទៀត ទើបអ្នកអាចប្រើកាតចំណី និងកន្លែងចិញ្ចឹមនេះបានទៀត ។

នៅពេលសត្វរបស់អ្នកមានព្រួន អ្នកមិនអាចប្រើកាតនេះបានទេដូច្នេះអ្នកត្រូវយកកាតនេះដាក់ទៅផ្នែកខាង
ក្រោម នៃកាតនេះវិញ ។

• **កាតសំរាប់ថ្នាំសំលាប់ព្រួន**

កាតនេះតំណាងឱ្យថ្នាំសំលាប់ព្រួនដែលអ្នកអាចយកមកប្រើដើម្បីធ្វើការទំលាក់ព្រួនអោយគោ ជ្រូក មាន់របស់អ្នក
បាន ។ បើសិនជាសត្វរបស់អ្នកមានព្រួនអ្នកអាចប្រើកាតនេះដើម្បីទំលាក់ព្រួន ដោយយកព្រួន កោស៊ូកងវង់
សត្វ ហើយដាក់ទៅផ្នែកម្ខាងនៃក្រដាសកាតុកជាមួយនិងកាតថ្នាំនេះ ។ ប៉ុន្តែសត្វដែលអ្នកបានធ្វើការទំលាក់ព្រួននេះ
អាចវិកិលទៅមុខ (ឡើងថ្លៃ ១ជី) បានឡើយ គឺនៅរង់ចាំរហូតដល់អ្នកចាប់កាតចំណី និងកន្លែងចិញ្ចឹមបាន ។

នៅពេលដែលអ្នកគ្មានសត្វដែលមានព្រួនទេនោះ អ្នកមិនអាចប្រើកាតថ្នាំនេះបានឡើយ ។ ដូច្នេះអ្នកត្រូវយក
កាតនេះដាក់ទៅផ្នែកខាងក្រោមនៃគំនរកាតនេះវិញ ។

• **កាតភ័ក្ត្រសំរាប់**

បើសិនជាអ្នកចាប់បានកាតនេះ អ្នកអាចប្រើកាតនេះដើម្បីចាក់វ៉ាក់សាំងអោយសត្វរបស់អ្នកទៅតាមអ្វីដែលបាន
សរសេរលើកាតនោះ ។ ហើយត្រូវដាក់កាតនោះទៅក្នុងប្រអប់វ៉ាក់សាំងដែលនៅខាងក្រោយសត្វ ដូចមានបង្ហាញនៅក្នុង
ផ្ទាំងក្រដាសកាតុកស្រាប់ ។ បើកាតវ៉ាក់សាំងនេះបានប្រើទៅលើប្រភេទសត្វណាមួយហើយ បានន័យថាសត្វនោះត្រូវបាន
ការពារនិងជំងឺនោះរហូតដល់ទីបញ្ចប់នៃល្បែងនេះ ព្រោះកាតនេះតំណាងអោយកម្មវិធីចាក់វ៉ាក់សាំងយ៉ាងឡើងទៅដល់
សត្វ ។ បើសិនជាសត្វរបស់អ្នកបានចាក់វ៉ាក់សាំងនេះរួចហើយ ឬ ក៏សត្វអ្នកស្លាប់ហើយនោះ អ្នកមិនអាចប្រើកាតនេះបាន
ឡើយ ។ ដូច្នេះអ្នកត្រូវដាក់កាតនេះទៅផ្នែកខាងក្រោមនៃគំនរកាតនេះវិញ ។

• **កាតមេរោគ**

នៅពេលដែលអ្នកចាប់បានកាតនេះហើយ មានន័យថាមេរោគបានចូលមកយារយីដល់សត្វរបស់កសិករទាំងអស់គ្នា នៅ ក្នុងភូមិនេះ ។ បន្ទាប់មកចូរអ្នកដាក់កាតនេះចូលទៅផ្នែកខាងក្រោមនៃគំនរកាតនេះវិញ ហើយត្រូវចាប់យកកាតមួយទៀត ពីគំនរកាតជំងឺ ដើម្បីដឹងថាតើមេរោគណាមួយដែលបានចូលមកយារយីដល់សត្វនៅក្នុងភូមិ ។

• **ខ្ទឹមសត្វនៅក្នុងភូមិ**

-កាតជំងឺ

នៅពេលដែលកសិករចាប់បានកាតដែលសរសេរថា មានមេរោគចូលមកយារយីដល់សត្វនៅក្នុងភូមិយើងហើយនោះកសិករ នោះត្រូវដាក់កាតនោះចូលទៅផ្នែកខាងក្រោមនៃគំនរកាតនេះវិញ ហើយត្រូវចាប់យកកាតមួយទៀតពីគំនរកាតដើម្បីដឹង ថាតើមេរោគណាមួយដែលបានចូលមកយារយីដល់សត្វនៅក្នុងភូមិ ។

អានព័ត៌មានដែលបានសរសេរលើកាតជំងឺ ដែលចាប់បាននេះ ដើម្បីអោយដឹងថាតើសត្វណាមួយដែលត្រូវបានឆ្លងជំងឺនេះត្រូវចង់ចាំថាមេរោគចូលមកធ្វើការយារយីដល់សត្វរបស់កសិករទាំង ពានាក់ គឺមិនមែនចូលមកយារយីតែសត្វរបស់កសិករ ដែលជាអ្នកចាប់បានកាតនេះទេ ។

ចំពោះសត្វដែលចិញ្ចឹមបានទៅលក់ដល់ទីផ្សារហើយ មិនអាចឆ្លងជំងឺនេះបណ្តាលមកពីមេរោគដែលចូលមកយារយីដល់សត្វនៅក្នុងភូមិនោះឡើយ ។

ការលេងល្បែងលើកន្ទើរទឹក

ល្បែងនេះត្រូវតែលេងអោយបានច្រើនដងនៅក្នុងពេលបណ្តុះបណ្តាលនេះ ទៅតាមកាលវិភាគនៃវគ្គបណ្តុះបណ្តាលនេះមានស្រាប់ ។ ប៉ុន្តែសិក្ខាកាមអាចលេងច្រើន ឬតិចដងជាងនេះ អាស្រ័យទៅតាមល្បឿននៃការយល់ដឹងរបស់សិក្ខាកាមនូវគោលបំណងរបស់មេរៀន ។ អ្នកត្រូវផ្តល់កំប្លោងនៃល្បែងនេះ អោយបានគ្រប់គ្រាន់ដល់សិក្ខាកាមធ្វើដូចនេះដើម្បី អោយសិក្ខាកាមទាំងអស់លេងល្បែងនេះក្នុងពេលតែមួយ ។

ក្រោយពីបញ្ចប់មេរៀនទី៥ ពេលដែលសិក្ខាកាមបានរៀនអំពីឈ្មោះ កំរិតនៃការប្រើប្រាស់និងតំលៃរបស់វ៉ាក់សាំង និង ថ្នាំទំលាក់ព្រូន ។ ព័ត៌មានទាំងនេះអាចយកមកប្រើប្រាស់នៅក្នុងល្បែងនៃការចិញ្ចឹមសត្វនេះបាន ។ ដើម្បីអោយមាន ការប្រើប្រាស់ព័ត៌មាននេះ គ្រូត្រូវផ្តល់នូវព័ត៌មានមួយចំនួនបន្ថែមទៀតអំពីទំងន់សត្វ

ឧទាហរណ៍ :

| ប្រភេទសត្វ | សត្វគោ | ជ្រូក | មាន់ |
|------------|-------------------------------------|------------------------------------|------------------------------------|
| ប្រអប់ ៣ជី | គោពេញវ័យ ៣០០គក្រ គោជំទង់ ១៥០គក្រ | ជ្រូក ២ក្បាល ១ក្បាលទំងន់១០០គក្រ | មាន់ ១០០ក្បាល ទំងន់សរុប ១២០គក្រ |
| ប្រអប់ ២ជី | គោពេញវ័យ ៣០០គក្រ គោជំទង់ ១០០គក្រ | ជ្រូក ២ក្បាល ១ក្បាលទំងន់៥០គក្រ | មាន់ ៥០ក្បាល ទំងន់សរុប ៦០គក្រ |
| ប្រអប់ ១ជី | គោពេញវ័យ ៣០០គក្រ គោជំទង់ ៥០គក្រ | ជ្រូក ២ក្បាល ១ក្បាលទំងន់២០គក្រ | មាន់ ២០ក្បាល ទំងន់សរុប ៣០គក្រ |

តាមរយៈព័ត៌មាននេះ សិក្ខាកាមអាចគណនាកំរិតនៃវ៉ាក់សាំង និងថ្នាំព្យាបាលដែលពួកគេប្រើសំរាប់សត្វ
នៅចុង បញ្ចប់នៃល្បែងនេះ សិក្ខាកាមអាចគណនាប្រាក់សរុបដែលពួកគេបានចំណាយទៅលើវ៉ាក់សាំង និងថ្នាំព្យាបាល

នៅក្នុង ២ ទំព័របន្ទាប់មានរូបគំនូរសំរាប់ធ្វើជាគំរូក្នុងការរៀបចំផ្ទាំងក្រដាសកាតុងសំរាប់ល្បែងចិញ្ចឹមសត្វ
និងរូបសត្វមួយចំនួនទៀតដែលអ្នកអាចថតចម្លង និងកាត់មកធ្វើជារូបសត្វដែលកសិករនឹងត្រូវចិញ្ចឹមនៅក្នុងល្បែងនេះ

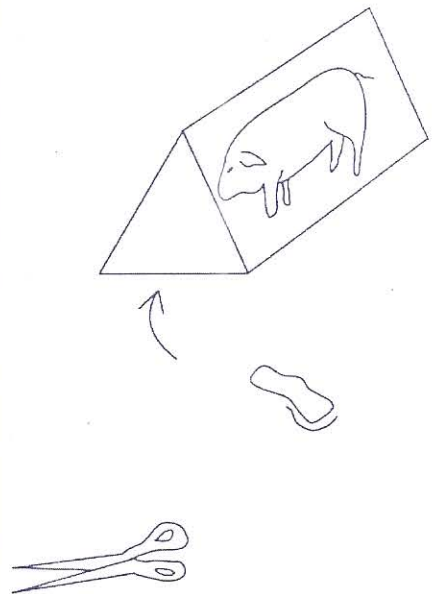
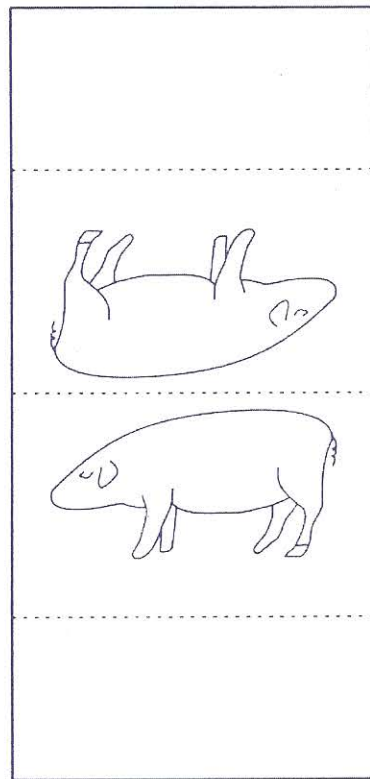
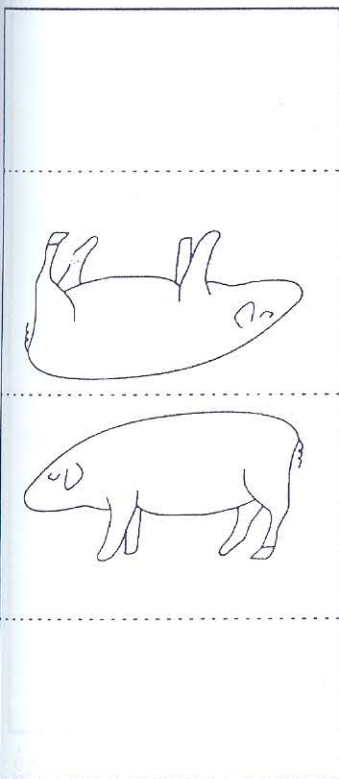
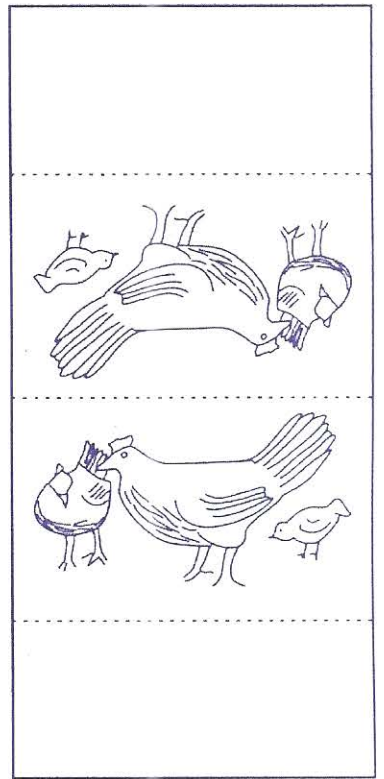
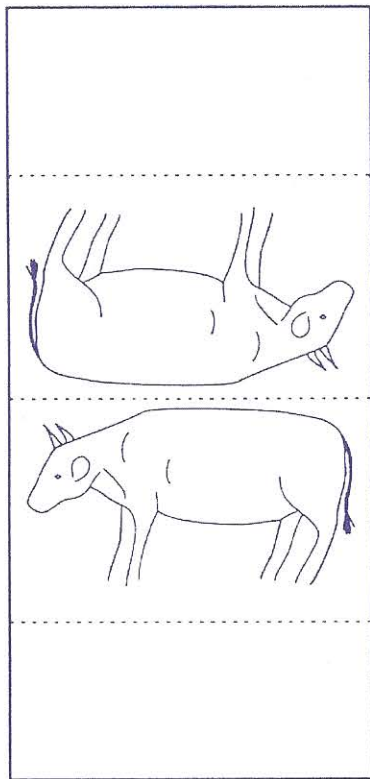
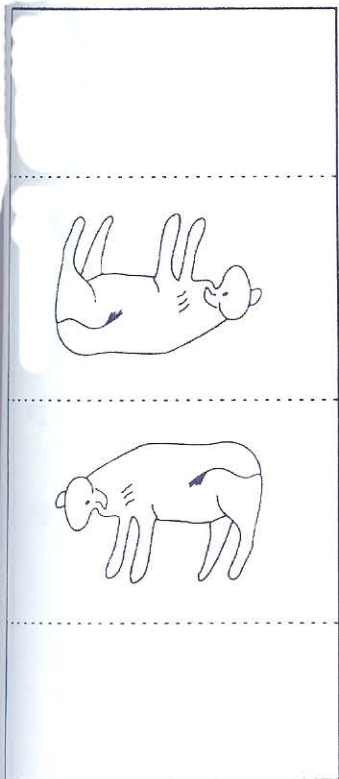

ផ្នែកក្រសួងសកលវិទ្យាល័យសំរាប់ការលេខល្បែងចិត្តវិបសត្វ

នគរធិបតីសុខុមរុបុរ្ត រាជធានីភ្នំពេញ រាជធានីភ្នំពេញ រាជធានីភ្នំពេញ

វិកតសំរាប់សត្វតោក្របី វិកតសំរាប់សត្វជ្រូក វិកតសំរាប់សត្វមាន់

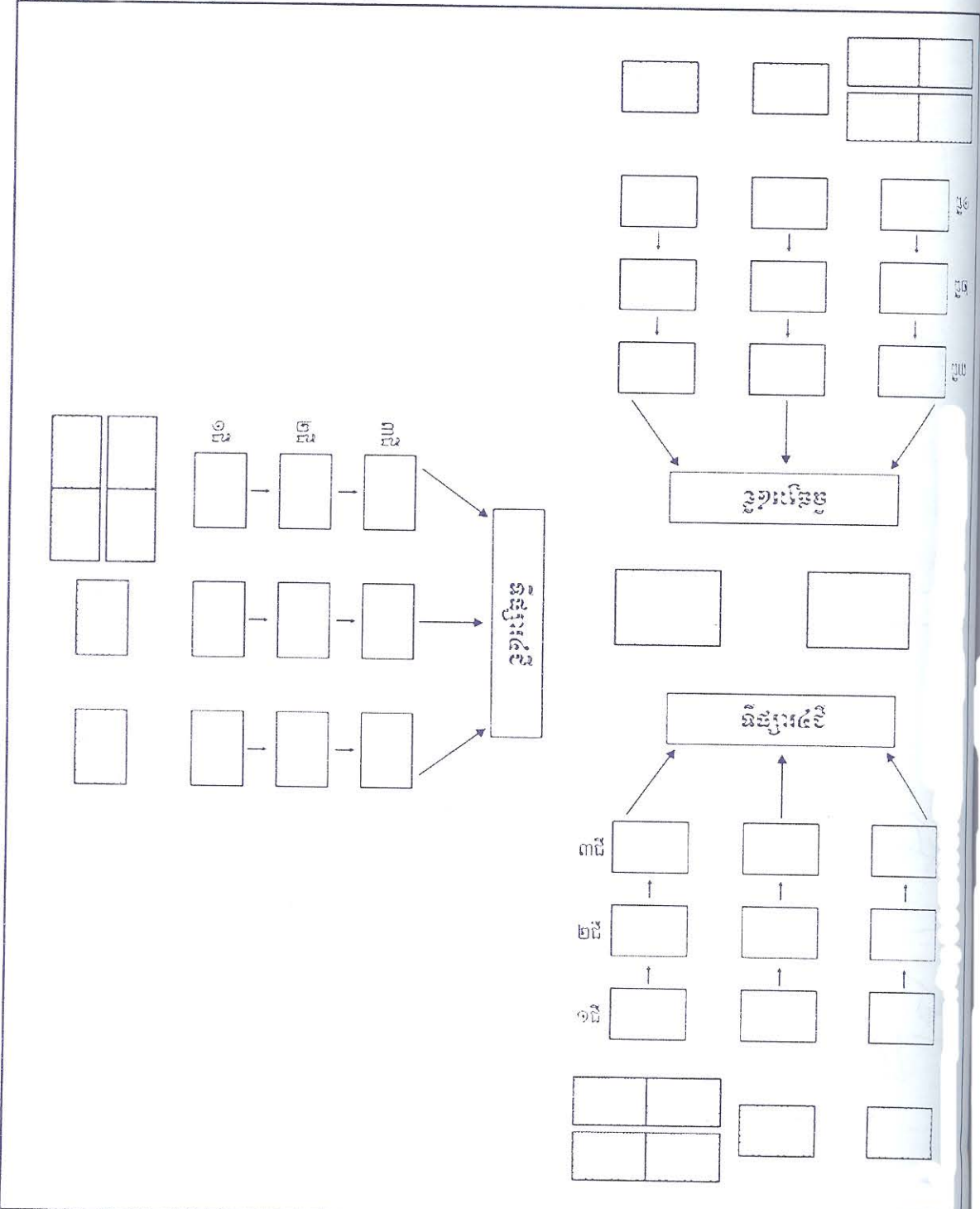

វិកតសំរាប់សត្វតោក្របី វិកតសំរាប់សត្វជ្រូក វិកតសំរាប់សត្វមាន់

ល្បែងអំពីការព្យាបាលសត្វ

(សំរាប់ហាត់សាកល្បងនូវសកម្មភាពដែលត្រូវធ្វើនៅពេលដែលអ្នកទៅពិនិត្យសត្វឈឺ)

វគ្គបណ្តុះបណ្តាលភ្នាក់ងារសុខភាពសត្វភូមិ
ដើម្បីលើកកម្ពស់វិស័យផលិតកម្មនិងបសុព្យាបាលតាម
ភូមិនៃប្រទេសកម្ពុជា

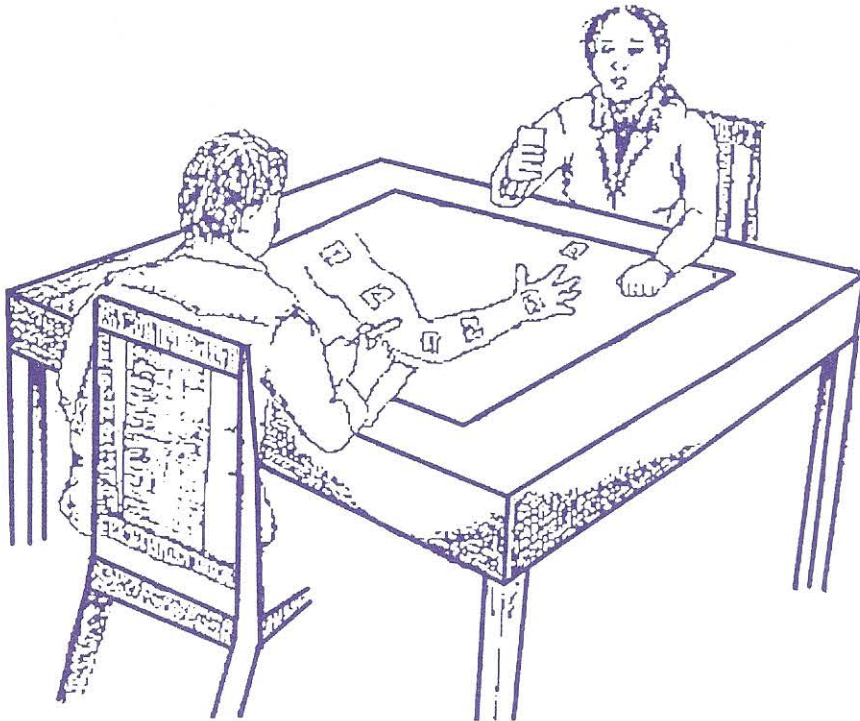

សេចក្តីផ្តើម

ល្បែងនេះត្រូវបានរៀបចំឡើងដើម្បីអោយសិស្សបានចាំនូវដំណាក់កាលទាំង៦ ដែលភ្នាក់ងារសុខភាពសត្វភូមិ ត្រូវអនុវត្តតាម នៅពេលដែលគេទៅពិនិត្យសត្វឈឺនៅក្នុងភូមិរបស់គេ ។ ក្នុងការលេងល្បែងនេះ ត្រូវមានអ្នកលេងពីរ នាក់ ម្នាក់ជាម្ចាស់សត្វ និងម្នាក់ទៀតជាភ្នាក់ងារសុខភាពសត្វភូមិ ។ ម្ចាស់សត្វបានទៅហៅ ភ្នាក់ងារសុខភាពសត្វភូមិ ដើម្បី មកមើលសត្វឈឺ ។ សិក្ខាកាមនឹងបានហាត់រៀនអំពីការទៅសួរម្ចាស់សត្វ និងសរសេរបំពេញព័ត៌មានដែលបានសួរ ទៅក្នុង សៀវភៅព័ត៌មានជំងឺសត្វ និងរៀនធ្វើការសង្ស័យអំពីមូលហេតុដែលធ្វើអោយសត្វឈឺ និងបានហាត់ ធ្វើការសំរេចចិត្តក្នុង ការព្យាបាលសត្វអោយជាសះស្បើយឡើងវិញ ។

ការលេងល្បែងនេះលើកទីមួយ គឺត្រូវលេងក្រោយពេលបញ្ចប់មេរៀនទី៣ និងបន្ទាប់មកត្រូវលេងបន្តបន្ទាប់ ទៅ តាមកម្មវិធីនៃការរីកចំរើនរបស់សិស្សនៅក្នុងវគ្គបណ្តុះបណ្តាលនេះ ។

ក្នុងពេលលេងល្បែងនេះ ជាលើកដំបូងសិក្ខាកាមនឹងអាចជ្រើសរើសនូវប្រភេទនៃការព្យាបាលជាទូទៅ (ដូចជា : ការបន្ថែមចំណី និងទឹក ការប្រើថ្នាំសំលាប់មេរោគ ..ជាដើម) ។ ប៉ុន្តែនៅពេលលេងបន្តបន្ទាប់មកទៀត និងរហូតដល់ចុង បញ្ចប់នៃវគ្គបណ្តុះបណ្តាលនេះ សិក្ខាកាមនឹងអាចមានសមត្ថភាពធ្វើការព្យាបាលលំអិត ដូចជា : ប្រាប់ឈ្មោះថ្នាំ របៀប ប្រើប្រាស់ កំរិតនៃការប្រើប្រាស់ ការគណនាតំលៃថ្នាំ និងតំលៃយ៉ាងសមរម្យដែល ម្ចាស់សត្វត្រូវបង់ជូន ។

ការបង្កើតល្បែង

សំភារៈដែលត្រូវការ :

- ក្រដាសកាតុង (ផ្ទាំងធំ)
- បិច បិចហ្វីត កន្ត្រៃ និងបន្ទាត់
- ក្រដាសទំរង់បែបបទស្តីពីព័ត៌មានជំងឺសត្វ

ការបង្កើតល្បែងមួយកំប្លោ

១-កាត់ក្រដាសធ្វើជាកាតអោយបានចំនួន ៧២ សន្លឹក ដែលមានទំហំប្រហែល ១២ ស.ម និង ១០ស.ម

២-បង្កើតអោយបាន ១២កំប្លោ ដែលមួយកំប្លោមានកាតចំនួន ៦ ដោយមានសរសេរនៅលើផ្នែកម្ខាងនៃកាត

នីមួយៗ ដូចខាងក្រោមនេះ

| | | | | |
|----------------------------------|----------------------------------|----------------------------------|----------------------------------|----------------------------------|
| កាតទី១ (កំប្លោងទី១: ក្របី) | កាតទី២ (កំប្លោងទី១: ក្របី) | កាតទី៣ (កំប្លោងទី១: ក្របី) | កាតទី៤ (កំប្លោងទី១: ក្របី) | កាតទី៥ (កំប្លោងទី១: ក្របី) |
| កាតទី១ (កំប្លោងទី១: ជ្រូក) | កាតទី២ (កំប្លោងទី១: ជ្រូក) | កាតទី៣ (កំប្លោងទី១: ជ្រូក) | | |

នៅលើផ្នែកម្ខាងទៀតនៃកាតនេះត្រូវសរសេរព័ត៌មានអំពីប្រវត្តិរបស់សត្វឈឺ

ដូចបានបង្ហាញនូវទំព័រខាង ក្រោយ ឬក៏អ្នកអាចថតចម្លងព័ត៌មានទាំងនេះ ហើយកាត់យកមកបិទនិងកាត់ទាំងនោះ ។

៣-នៅលើផ្ទាំងក្រណាត់កាតុងធំ ចូរគូររូបដៃមនុស្សដូចបានបង្ហាញជូនខាងក្រោម ។ ធ្វើដូចនេះដើម្បីអោយយើងអាចដាក់កាតតូចៗនេះទៅក្នុងប្រអប់ដែលមានចុះលេខស្រាប់ ។ ចូរគូរធ្វើផ្ទាំងក្រដាសនេះអោយបាន៣ ឬ៤ផ្ទាំង ដើម្បីអោយសិក្ខាកាមអាចលេងល្បែងនេះបានច្រើនកំប្លោងក្នុងពេលជាមួយគ្នា ។

នេះជាផ្ទាំងក្រដាសកាតុងធំ សំរាប់លេងល្បែងព្យាបាលសត្វ

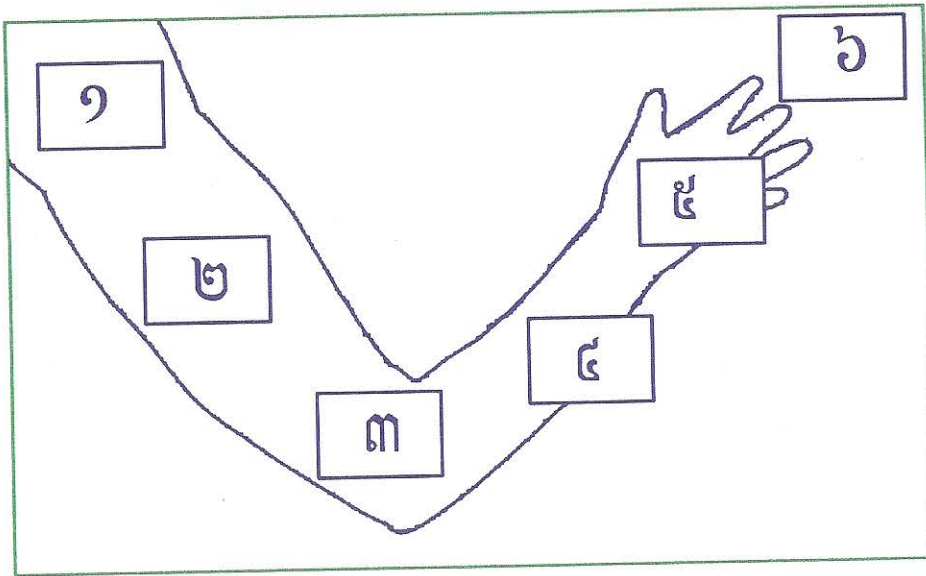

ការលេងល្បែង

នៅក្នុងការលេងល្បែងនេះត្រូវមានអ្នកលេង២នាក់ ។ ម្នាក់ជាម្ចាស់សត្វ (កសិករ) និងម្នាក់ទៀតជាភ្នាក់ងារសុខភាពសត្វភូមិ ។ ម្ចាស់សត្វបានទៅអញ្ជើញភ្នាក់ងារសុខភាពសត្វភូមិ ដើម្បីឱ្យមកជួយសត្វដែលកំពុងឈឺ ។ សិក្ខាកាមពីរ បីនាក់ទៀតអាចទៅមើលការលេងល្បែងនេះ ហើយត្រូវតែនៅសង្កេតមើល និងជួយក្នុងការលេងល្បែងនេះ ក្នុងករណីចាំបាច់ ។

ការលេងល្បែងនេះត្រូវចាប់ផ្តើមឡើងដោយម្ចាស់សត្វត្រូវវិសយកកាតមួយកំប្លោ ។ បន្ទាប់មកត្រូវដាក់កាតទាំងនោះទៅលើផ្ទាំងក្រដាសកាតុងធំអោយបានត្រឹមត្រូវទៅតាមកន្លែងដែលមានលេខស្រាប់ ។ ចំពោះអ្នកលេងម្នាក់ដែលដើរតួជាភ្នាក់ងារសុខភាពសត្វភូមិ ត្រូវមានក្រដាសទំរង់បែបបទស្តីអំពីពិធីមានជ័យសត្វ ដើម្បីយកមកបំពេញ ។ គេត្រូវសរសេរបំពេញនៅក្នុងក្រដាសនេះនូវអ្វីដែលគេបានឃើញ បានឮ និងអ្វីដែលគេសង្ស័យថាជាមូលហេតុ ដែលធ្វើឱ្យសត្វឈឺ ហើយនិងវិធីនៃការព្យាបាលដែលគេបានជ្រើសរើសយកមកធ្វើការព្យាបាល ។ ក្រដាសទំរង់បែបបទនេះ គឺដូចគ្នានឹងទំរង់បែបបទ ដែលភ្នាក់ងារសុខភាពសត្វភូមិត្រូវប្រើប្រាស់ នៅពេលដែលពួកគេទៅពិនិត្យសត្វឈឺនៅក្នុងភូមិរបស់គេ ។ កាតទាំងនេះតំណាងអោយទំរង់ការដែលភ្នាក់ងារសុខភាពសត្វភូមិត្រូវធ្វើតាម ដើម្បីរកឃើញនូវអ្វីដែលធ្វើអោយមានបញ្ហាដល់សត្វ និងដើម្បីធ្វើការជ្រើសរើសវិធីព្យាបាលអោយបានត្រឹមត្រូវ ។

ត្រូវពន្យល់ដល់សិក្ខាកាមដូចខាងក្រោមនេះ :

-កាតទី១ (កាតដាក់លើស្មា)

កាតនេះតំណាងអោយតំណាក់កាលទីមួយ ដែលអ្នកត្រូវធ្វើនៅពេលដែលអ្នកទៅពិនិត្យសត្វឈឺ ក្នុងដំណាក់កាល នេះ គឺអ្នកត្រូវពិនិត្យសត្វថាតើវាសំប្បាយ ឬអត់ ក្នុងលក្ខខណ្ឌនៃការចិញ្ចឹមនេះ ។

កាតទី២ (កាតដាក់លើដើមដៃ)

កាតនេះតំណាងអោយការសួរទៅម្ចាស់សត្វ ។ តាមធម្មតាអ្នកត្រូវសួរនូវសំណួរ៣ប្រភេទ

- ប្រភេទនៃសំនួរទីមួយ គឺសួរលំអិតអំពីសត្វ ដូចជា អាយុ ភេទ ក្រៀវ ឬអត់? តើវាមានកូន ឬអត់?
- ប្រភេទនៃសំនួរទីពីរ សួរប្រវត្តិនៃសត្វឈឺ ដូចជា រយៈពេលដែលសត្វឈឺ រោគសញ្ញាដែលម្ចាស់សត្វបានឃើញ ។
- ប្រភេទនៃសំនួរទីបី គឺសួរថាតើសត្វនេះបានព្យាបាលខ្លះហើយ ឬនៅ ។

-កាតទី៣ (កាតដាក់លើកែងដៃ)

កាតនេះតំណាងអោយកំដៅរបស់សត្វ ។ វាមានសារៈសំខាន់ណាស់ដើម្បីដឹងថាតើមានមេរោគធ្វើអោយសត្វឈឺ ឬអត់ ។

-កាតទី៤ (កាតដាក់លើកំភួនដៃ)

កាតនេះបង្ហាញអំពីការពិនិត្យសត្វបន្ទាប់ពីវាសំកំដៅសត្វរួច ។ អ្នកត្រូវចាប់ផ្តើមដោយពិនិត្យមើលសភាពទូទាញរបស់សត្វ (ស្គម ឬអត់) ។ បន្ទាប់មកអ្នកត្រូវពិនិត្យសត្វ ដើម្បីមើលឃើញនូវអ្វីដែលមិនធម្មតាដូចជា : ដំណើរការដកដង្ហើម សភាពនៃស្បែក រោម ភ្នែក ច្រមុះ មាត់ ។ល ។

-កាតទី៥ (កាតដាក់លើបាតដៃ)

កាតនេះតំណាងអោយការសំរេចចិត្តរបស់អ្នកពីមូលហេតុដែលធ្វើឱ្យសត្វឈឺ :

- មេដៃ — មានន័យថាវាមិនសប្បាយចិត្ត
- ចង្កុលដៃ — មានន័យថាគ្មានចំណី និងទឹកគ្រប់គ្រាន់
- ចង្កុលខ្នាច — មានន័យថា មានព្រួន ចៃ អង្កែ ដង្កែ

- នាងដៃ — មានន័យថាមានមេរោគចូលក្នុងខ្លួនសត្វ
- កូនដៃ — មានន័យថាសត្វពុល
- កណ្តាលបាតដៃ — មានន័យថាមានរបួស

កាតទី៥ (កាតដាក់លើម្រាមដៃ)

មេដៃ និងម្រាមដៃតំណាងអោយវិធី៥យ៉ាង ដែលអ្នកត្រូវជ្រើសរើសយកមកធ្វើការព្យាបាល

- មេដៃ — កែលំអកន្លែងចិញ្ចឹម និងការថែរក្សា
- ចង្កុលដៃ — កែលំអ និងបន្ថែមចំណី និងទឹក
- ចង្កុលខ្មោច — ព្យាបាលសត្វដោយប្រើថ្នាំសំលាប់មេរោគ
- នាងដៃ — ព្យាបាលសត្វដោយប្រើថ្នាំសំលាប់ ព្រួន ដង្កើ អង្កើ
- កូនដៃ — ព្យាបាលសត្វដោយប្រើវិធីបន្សាបជាតិពុល

ឥឡូវនេះត្រូវជ្រើសរើសយកកាតមួយកំប្លោ ហើយដាក់កាតទាំងនោះទៅលើផ្ទាំងក្រដាសកាតុងធំ ទៅតាម

លេខរបស់វា ។

ចូរអោយសិក្ខាកាមលេងល្បែងដូចខាងក្រោមនេះ

ដំណាក់កាលទីមួយ

ភ្នាក់ងារសុខភាពសត្វភូមិត្រូវចាប់យកកាតទី១ (កាតដាក់នៅលើស្នា) មកអាន ដែលកាតនេះនឹងប្រាប់ភ្នាក់ងារសុខភាពសត្វភូមិអោយដឹងនូវប្រភេទសត្វដែលម្ចាស់សត្វបានហៅភ្នាក់ងារសុខភាពសត្វភូមិមកពិនិត្យ (គោ ក្របី ជ្រូក ឬ មាន់) និងប្រាប់អោយដឹងកន្លែងចិញ្ចឹមសត្វនោះ ។ ភ្នាក់ងារសុខភាពសត្វភូមិ ត្រូវសរសេរព័ត៌មានទាំងនេះ ដាក់នៅក្នុងក្រដាសទំរង់បែបបទព័ត៌មានជំងឺសត្វ ។

ដំណាក់កាលទីពីរ

ម្ចាស់សត្វត្រូវចាប់យកកាតទី២ (កាតដាក់លើដើមដៃ) មកអាន ។ ភ្នាក់ងារសុខភាពសត្វភូមិត្រូវសួរទៅម្ចាស់សត្វហើយម្ចាស់សត្វឆ្លើយនិងសំណួររបស់ភ្នាក់ងារសុខភាពសត្វភូមិ ដែលអានតាមចំលើយដែលមានសរសេរនៅក្នុងកាត ។ ភ្នាក់ងារសុខភាពសត្វភូមិត្រូវសរសេរព័ត៌មានទាំងនោះ ដាក់នៅក្នុងក្រដាសទំរង់បែបបទព័ត៌មានជំងឺសត្វ ។

ដំណាក់កាលទីបី

ភ្នាក់ងារសុខភាពសត្វភូមិត្រូវវាស់កំដៅសត្វដោយចាប់យកកាតទី៣ (កាតដាក់លើកែងដៃ) មកមើល ហើយសរសេរកំរិតនៃកំដៅនេះចូលទៅក្នុងក្រដាសទំរង់បែបបទព័ត៌មានជំងឺសត្វ ។

ដំណាក់កាលទីបួន

ភ្នាក់ងារសុខភាពសត្វភូមិត្រូវធ្វើការពិនិត្យសត្វដោយចាប់យកកាតទី៤ (កាតដាក់លើកំភួនដៃ) មកអានអោយដឹងអំពីរោគសញ្ញាអ្វីខ្លះដែលអាចឃើញ ។ ភ្នាក់ងារសុខភាពសត្វភូមិត្រូវសរសេរព័ត៌មាននេះដាក់នៅក្នុងក្រដាសទំរង់បែបបទព័ត៌មានជំងឺ ។

ដំណាក់កាលទីប្រាំ

ភ្នាក់ងារសុខភាពសត្វភូមិត្រូវសំរេចចិត្តថាអ្វីដែលជាមូលហេតុធ្វើអោយសត្វឈឺ ។ បន្ទាប់មកភ្នាក់ងារសុខភាពសត្វភូមិត្រូវធ្វើការជ្រើសរើសយកមូលហេតុ១ ឬច្រើនក្នុងចំណោមមូលហេតុទាំង៦យ៉ាង ដែលអាចធ្វើឱ្យសត្វឈឺ ឬស្លាប់ ។ ភ្នាក់ងារសុខភាពសត្វភូមិកត់មូលហេតុទាំងនេះដាក់ទៅក្នុងទំរង់បែបបទព័ត៌មានជំងឺសត្វ ។

ដំណាក់កាលទីប្រាំមួយ

ពេលដែលភ្នាក់ងារសុខភាពសត្វភូមិធ្វើការសំរេចចិត្តអំពីវិធីព្យាបាលសត្វ ។ ភ្នាក់ងារសុខភាពសត្វភូមិត្រូវជ្រើសរើស យកវិធី១ ឬច្រើនក្នុងចំណោម៦យ៉ាង ដែលអាចជួយអោយសត្វឈឺ ឬស្លាប់បានជាសះស្បើយឡើងវិញ ។ ភ្នាក់ងារសុខភាពសត្វភូមិ ត្រូវកត់ត្រាអំពីវិធីព្យាបាលនេះនិងអំពីដំបូន្មានរបស់ខ្លួនឱ្យដល់ម្ចាស់សត្វ ទៅក្នុងទំរង់បែបបទព័ត៌មានជំងឺសត្វ ។

ដំណាក់កាលទីប្រាំពីរ

នៅពេលដែលភ្នាក់ងារសុខភាពសត្វភូមិបានបញ្ចប់នូវការកត់ត្រាទាំងនេះ ទៅក្នុងទំរង់បែបបទព័ត៌មានជំងឺសត្វហើយ គេត្រូវចាប់យកកាតទី៥ (កាតដាក់លើបាទដៃ) ដើម្បីមើលចំលើយត្រឹមត្រូវអំពីមូលហេតុដែលធ្វើអោយសត្វឈឺ ឬស្លាប់ ។

ដំណាក់កាលទីប្រាំបី

ពេលដែលភ្នាក់ងារសុខភាពសត្វភូមិចាប់យកកាតទី៩ (កាតដាក់នៅលើម្រាមដៃ) ដើម្បីពិនិត្យផ្ទៀងផ្ទាត់មើលលើការព្យាបាលថាតើវាត្រឹមត្រូវរឺអត់ ។ បើសិនជាភ្នាក់ងារសុខភាពសត្វភូមិបានធ្វើការព្យាបាលត្រឹមត្រូវ នោះម្ចាស់សត្វត្រូវបង់ប្រាក់ខ្លះ អោយទៅភ្នាក់ងារសុខភាពសត្វភូមិ ។

ការលេងល្បែងរំលឹកឡើងវិញ

ល្បែងនេះត្រូវតែលេងអោយបានច្រើនដងនៅក្នុងពេលបណ្តុះបណ្តាលនេះ ទៅតាមកាលវិភាគនៃវគ្គបណ្តុះបណ្តាលនេះមានស្រាប់ ។ ប៉ុន្តែសិក្ខាកាមអាចលេងច្រើន ឬតិចដងជាងនេះ អាស្រ័យទៅតាមល្បឿននៃការយល់ដឹងរបស់សិក្ខាកាម នូវគោលបំណងរបស់មេរៀន ។ សិក្ខាកាមទាំងអស់ត្រូវលេងអោយបានច្រើនដង ដោយជូនកាលដើរតួជាភ្នាក់ងារសុខភាពសត្វភូមិ និងជូនកាលដើរតួជាម្ចាស់សត្វ ។

ព័ត៌មានដែលភ្នាក់ងារសុខភាពសត្វភូមិបានសរសេរអំពីការព្យាបាល និងកាន់តែមានការលំអិតឡើង ទៅតាមការរីកចម្រើននៃការយល់ដឹងរបស់សិស្ស តាមរយៈមេរៀននៃវគ្គបណ្តុះបណ្តាលនេះ ។

ការលេងល្បែងនេះលើកដំបូងត្រូវប្រើកំប្លោកទី១ ដល់កំប្លោកទី៨ ។ នៅពេលនោះសិក្ខាកាមអាចមានសមត្ថភាពធ្វើ

ការជ្រើសរើសវិធីសាស្ត្រនៃការព្យាបាលជាទូទៅ (ដូចជា : ការបន្ថែមចំណី និងទឹក ការប្រើថ្នាំសំលាប់មេរោគជាដើម ។)

បន្ទាប់ពីសិក្ខាកាមបានរៀនអំពីជំងឺសំខាន់មួយចំនួននៅក្នុងមេរៀនទី៦ រួចមក ល្បែងនេះត្រូវលេងដោយប្រើ

កំប្លោក ទី១ ដល់ ទី២០ ។ ពេលនោះសិក្ខាកាមអាចមានសមត្ថភាព ធ្វើការជ្រើសរើសយកវិធីសាស្ត្រក្នុងការព្យាបាលដោយ

អវិធីដូចជា : ប្រាប់ឈ្មោះថ្នាំ របៀបប្រើប្រាស់ កំរិតនៃការប្រើប្រាស់ ការគណនាតំលៃថ្នាំ និងតំលៃយ៉ាងសមរម្យ

ដែលម្ចាស់ សត្វត្រូវបង់ជូន ។

នៅក្នុងទំព័រខាងក្រោយនេះគឺជា ព័ត៌មានសត្វឈឺចំនួន ២០ ដែលត្រូវយកមកប្រើ ដើម្បីបង្កើតបានជាល្បែង ២០

កំប្លោកនេះ ។ អ្នកអាចបង្កើតជាកំប្លោកនៃល្បែងនេះបន្ថែមទៀត ទៅតាមករណីជាក់ស្តែង ដែលអ្នកអាចធ្វើបានដោយខ្លួន

ឯង ។

កំប្លោកទាំងប្រាំបួនរបស់ល្បែងស្តីពីការព្យាបាលសត្វ

កំប្លោកទាំងប្រាំបួន ឬលក់ខ្លីណាមួយទៅ (កំប្លោកទី១ ដល់ ទី៨)

| | | |
|---|---|---|
| កំប្លោកទី១ : សត្វគោ អាយុ ១ឆ្នាំ ស្តុម ៤ គ្រុន | កំប្លោកទី២ : សត្វជ្រូក អាយុ ៣ខែ ស្តុម អង្កែ រមាស់ | កំប្លោកទី៣ : សត្វក្របី អាយុ ៣ឆ្នាំ រាគអាចម៍ គ្រុន |
| កំប្លោកទី៤ : សត្វគោ អាយុ ៦ឆ្នាំ មេគោស្តុមណាស់ អត់គ្រុន | កំប្លោកទី១ : សត្វជ្រូក អាយុ ២ខែ ដំបៅក្លាយ កន្លែងក្រៀវ គ្រុន | កំប្លោកទី១ : សត្វគោ អាយុ ៥ឆ្នាំ ដំបៅ គ្រុន |
| កំប្លោកទី៧ : សត្វគោ អាយុ ១០ឆ្នាំ ធ្វើការហួសកំលាំង គ្រុន | កំប្លោកទី១ : សត្វជ្រូក កូនជ្រូក រាគអាចម៍ អត់គ្រុន | |

ជំងឺសំខាន់ៗមួយចំនួន (កំប្លោងទី៩ ដល់ ទី២០)

| | | | |
|---|---|---|---|
| កំប្លោងទី៩ : សត្វក្របី ជំងឺ សារទឹក | កំប្លោងទី១០ : សត្វជ្រូក ប៉េស្តូជ្រូក | កំប្លោងទី១១ : សត្វគោ អុតក្តាម | កំប្លោងទី១២ : សត្វមាន់ ជំងឺញូវកាស |
| កំប្លោងទី១៣ : សត្វក្របី ជំងឺ ឈាមខ្មៅ | កំប្លោងទី១៤ : សត្វជ្រូក កូនជ្រូក ព្រូនមូល | កំប្លោងទី១៥ : សត្វគោ ជំងឺបូសខ្យល់ | កំប្លោងទី១៦ : សត្វមាន់ ជំងឺអាសន្នរោគ |
| កំប្លោងទី១៧ : សត្វក្របី កូនក្របី ព្រូនមូល | កំប្លោងទី១៨ : សត្វជ្រូក មេជ្រូកទើបកើតកូន ជំងឺទាស់ (អត់ទឹកដោះ) | កំប្លោងទី១៩ : សត្វគោ ព្រូនសំប៉ែត (ហ្វាស្យូឡា) | កំប្លោងទី២០ : សត្វគោ ជំងឺឆ្អួត (ឆ្អែកឆ្អួតខាំ) |

(កាតលេខ ១)

កំប្លោ ១

ប្រភេទសត្វ : សត្វគោ

កន្លែងចិញ្ចឹមសត្វ : ក្រោលស្អាតនៅពេលយប់

ពេលថ្ងៃសត្វនៅវាលស្រែ

(កាតលេខ ២)

ភេទ? ញី

អាយុ? ១ឆ្នាំ

ក្រៀម ឬអត់? អត់

ការស៊ីចំណី? ស៊ីតិចៗ

ដាក់ចំណីអ្វីអោយស៊ី? ស្លៅ និងចំបើង

ឈឺប៉ុន្មានថ្ងៃហើយ? ចុះស្គម២,៣អាទិត្យហើយ

ប៉ុន្តែទើបតែឈប់ស៊ីចំណីថ្ងៃនេះ ។

បានឃើញសត្វយ៉ាងម៉េចខ្លះ? ពេលខ្លះឃើញភាគអាចម៍ ។

ការព្យាបាល? បានព្យាបាលថ្នាំខ្មែរ

សត្វផ្សេងទៀតឈឺឬអត់? វាស្គម តែនៅស៊ីចំណី

(កាតលេខ ៣)

កំដៅខ្លួនសត្វ? ៤០ អង្សា

(កាតលេខ៤)

ទំងន់ប៉ុន្មានគីឡូ? ប្រហែល៧០គីឡូ

ធាតុ វីស្តម? ស្គម

តិច ឬ ខ្លាំង? អន់តិច

ដំណើរ? ស៊ីតិចៗ

លាមក? ស្លៅ និងចំបើង

ទឹកនោម? ចុះស្គម២,៣អាទិត្យហើយ

ដង្ហើម? ពេលខ្លះឃើញភាគ អាចម៍ ។

មាត់ ច្រមុះ? បានព្យាបាលថ្នាំខ្មែរ

ភ្នែក? វាស្គម តែនៅស៊ីចំណី

ស្បែក និងរោម? ស្ងួត រោមបះ និងមានចែច្រើន

(កាតលេខ ៥)

ការសង្ស័យលើមូលហេតុនៃជំងឺ?

-មានមេរោគរុករានក្នុងខ្លួនសត្វ

-មានចែច្រើនកំពុងខាំសត្វ

-ប្រហែលជាមានជ្រូននៅក្នុងពោះរៀនសត្វផង ។

(កាតលេខ ៦)

ការព្យាបាល? -ប្រើថ្នាំសំលាប់មេរោគ

-ប្រើថ្នាំសំលាប់ចែ

-ប្រើថ្នាំទំលាក់ជ្រូន

ដំបូន្មានដល់ម្ចាស់សត្វ :

-សូមអោយទឹកសត្វផឹក ឱ្យបានគ្រប់គ្រាន់និងបន្ថែមស្លៅឬស្លឹក

ឈើស្រស់អោយសត្វស៊ី ។

-សត្វផ្សេងទៀតក៏ប្រហែលជាចុះស្គមដោយសារមានជ្រូន និងខ្លះ

ចំណី ។

(កាតលេខ ១)

កំប្លោ ២

(កាតលេខ ២)

ប្រភេទសត្វ : សត្វជ្រូក

កន្លែងចិញ្ចឹមសត្វ : ចងនៅក្រោមដើមឈើ

ភេទ? ញី

អាយុ? ៣ខែ

គ្រូរុំ ឬអត់? គ្រូរុំហើយ

ការស៊ីចំណី? ស៊ីតិចៗ

ដាក់ចំណីអ្វីអោយស៊ី? បបរ លាយកន្ទក់

ឈឺប៉ុន្មានថ្ងៃហើយ? ឈឺជិតមួយខែហើយ

បានឃើញសត្វយ៉ាងម៉េចខ្លះ? ជ្រូកវាវាមាស់ខ្លាំង ហើយស៊ីចំណីមិនបាន រឿងនី ។

ការព្យាបាល? លាបប្រេងម៉ាស៊ីនលើស្បែក

សត្វផ្សេងទៀតឈឺឬអត់? អត់

(កាតលេខ ៣)

កំដៅខ្លួនសត្វ? ៣៨.៥ អង្សា

(កាតលេខ ៣)

ទំងន់ប៉ុន្មានគីឡូ? ប្រហែល១៥គីឡូ

ធាត់ រឺស្គម? ស្គម

តិច ឬ ខ្លាំង? អន់តិច

ដំណើរ? ធម្មតា

លាមក? ធម្មតា

ទឹកនោម? ធម្មតា

ដង្ហើម? ធម្មតា

មាត់ ច្រមុះ? ច្រមុះស្ងួត

ភ្នែក? ធម្មតា

ស្បែក និងរោម? ស្បែកក្រហម ហើយជ្រួញ

(កាតលេខ ៥)

ការសង្ស័យលើមូលហេតុនៃជំងឺ?

-អង្កែ (រមាស់)

-ប្រហែលជាមានជ្រូកនៅក្នុងពោះរៀនសត្វផង ។

ការព្យាបាល?

-ប្រើថ្នាំសំលាប់អង្កែ ថៃ

(កាតលេខ ៦)

-ប្រើថ្នាំទំលាក់ជ្រូក

ដំបូន្មានដល់ម្ចាស់សត្វ :

-ត្រូវប្រើថ្នាំសំលាប់អង្កែ ថៃ ម្តងទៀតក្នុងរយៈពេល២អាទិត្យ

ក្រោយ ។

-បង្កើនចំណីជ្រូកដោយបន្ថែមបន្លែស្រស់ លាយជាមួយ សំណុក

ស្មៅ ឬក៏ត្រី

-ត្រូវដាក់ទឹកអោយជ្រូកផឹកអោយបានគ្រប់គ្រាន់ ។

(កាតលេខ ១)

កំប្លោង ៣

(កាតលេខ ២)

ប្រភេទសត្វ : សត្វក្របី

កន្លែងចិញ្ចឹមសត្វ : ក្រោលតូចចង្អៀត និងមានភក់

ឈាមអាចម៍ក្របីច្រើន

ភេទ? ញី

អាយុ? ៣ឆ្នាំ

ក្រៀម ឬអត់? អត់

ការស៊ីចំណី? ស៊ីតិចៗ

ដាក់ចំណីអ្វីអោយស៊ី? ស្លៅទឹក និងចំបើង

ឈឺប៉ុន្មានថ្ងៃហើយ? ២ថ្ងៃ

បានឃើញសត្វយ៉ាងម៉េចខ្លះ? រាគអាចម៍ ៣ថ្ងៃ ហើយ

ការព្យាបាល? ព្យាបាលថ្នាំខ្មែរ

សត្វផ្សេងទៀតឈឺឬអត់? អត់

(កាតលេខ ១)

កំប្លោង ៤

(កាតលេខ ២)

ប្រភេទសត្វ : សត្វគោ

កន្លែងចិញ្ចឹមសត្វ : ក្រោលនៅពេលយប់និងទៅស៊ី

ស្លៅនៅវាលស្រែនៅពេលថ្ងៃ

ភេទ? ញី

អាយុ? ៦ឆ្នាំ

ក្រៀម ឬអត់? អត់ (មានកូនអាយុ៦ខែនៅបៅដោះ)

ការស៊ីចំណី? ធម្មតា

ដាក់ចំណីអ្វីអោយស៊ី? ស្លៅ និងចំបើង

ឈឺប៉ុន្មានថ្ងៃហើយ? ប្រហែល ៣ថ្ងៃហើយ

បានឃើញសត្វយ៉ាងម៉េចខ្លះ? ចុះស្នូមរាល់អាទិត្យ ហើយកូនភាក់ចាប់ផ្តើម

ស្នូមដែរ ។

ការព្យាបាល? អត់

សត្វផ្សេងទៀតឈឺឬអត់? អត់

(កាតលេខ ៣)

(កាតលេខ៤)

កំដៅខ្លួនសត្វ? ៣៨.៥ អង្សា

ទំងន់ប៉ុន្មានគីឡូ? ប្រហែល២៥០គីឡូ

ធាតុ វីស្តូម? ស្នូមខ្លាំងណាស់

តិច ឬ ខ្លាំង? អន់តិច

ដំណើរ? ធម្មតាតែរាងខ្សោយ

លាមក? ធម្មតា

ទឹកនោម? ធម្មតា

ដង្ហើម? ធម្មតា

មាត់ ច្រមុះ? ធម្មតា

ភ្នែក? ធម្មតា

ស្បែក និងរោម? ស្បែកស្អាត បះរោម

(កាតលេខ ៥)

ការសង្ស័យលើមូលហេតុនៃជំងឺ?

- ចំណីទឹកមិនគ្រប់គ្រាន់
- មានព្រូននៅក្នុងពោះវៀនផង

ការព្យាបាល?

(កាតលេខ ៦)

-ប្រើថ្នាំសំលាប់ព្រូន

ដំបូន្មានដល់ម្ចាស់សត្វ :

- ត្រូវទំលាក់ព្រូនកូនគោផងដែរ
- ត្រូវបង្កើនគុណភាពចំណីដល់មេគោ និងកូនគោដោយយកវាទៅឃ្នាលនៅកន្លែងដែលមានស្មៅល្អ ។ ច្រូតស្មៅ ឬរកស្លឹកឈើមកបន្ថែមអោយវា ។ ផ្លាស់ប្តូរចំណីជាមួយជីអ៊ុយរេអោយវាស៊ីផង ។

(កាតលេខ ១)

កំប្លោង ៥

(កាតលេខ ២)

ប្រភេទសត្វ : សត្វជ្រូក

កន្លែងចិញ្ចឹមសត្វ : នៅក្នុងទ្រុងក្រោលឈើស្អាតហើយនៅក្រោមម្លប់ឈើ

ភេទ? ឈ្មោះ

អាយុ? ២ខែ

ក្រៀវ ឬអត់? ក្រៀវ២ថ្ងៃមកហើយ

ការស៊ីចំណី? អត់ស៊ីចំណីអាហារសោះ

ដាក់ចំណីអីអោយស៊ី? បបរ លាយកន្តក់

ឈឺប៉ុន្មានថ្ងៃហើយ? ឈឺចាប់ពីព្រឹកមិញ

បានឃើញសត្វយ៉ាងម៉េចខ្លះ? វាមិនចង់ស៊ីបាយ និងមិនចង់ដើរ ។

ការព្យាបាល? អត់

សត្វផ្សេងទៀតឈឺឬអត់? អត់

(កាតលេខ ៣)

កំដៅខ្លួនសត្វ? ៤០.៥ អង្សា

ទំងន់ប៉ុន្មានគីឡូ? ប្រហែល១៥គីឡូ

(កាតលេខ ៤)

ធាត់ រឺស្គម? ធាត់

តិច ឬ ខ្លាំង? អន់ខ្លាំង

ដំណើរ? រឹងជើងក្រោយ

លាមក? ទល់លាមក

ទឹកនោម? មិនបានឃើញ

ដង្ហើម? ញាប់ខ្លាំង

មាត់ ច្រមុះ? ធម្មតា

ភ្នែក? ធម្មតា

ស្បែក និងរោម? មុខរបួសក្រៀវហើយមានពណ៌ក្រហម

(កាតលេខ ៥)

ការសង្ស័យលើមូលហេតុនៃជំងឺ?

-មានមេរោគ (មេរោគចូលក្នុងខ្លួនជ្រូកតាមមុខរបួស
កន្លែងក្រៀវ)

ការព្យាបាល?

-ប្រើថ្នាំសំលាប់មេរោគ

(កាតលេខ ៦)

ដំបូន្មានដល់ម្ចាស់សត្វ :

- ពេលក្រោយអ្នកគួរតែហៅភ្នាក់ងារសុខភាពសត្វតូមិមកក្រៀវ
ជ្រូកអ្នក
- បង្កើនចំណីជ្រូកដោយបន្ថែមបន្លែស្រស់ លាយជាមួយ សណ្តែក
ស្មៅ ឬក៏ត្រី ។
- ត្រូវដាក់ទឹកអោយជ្រូកផឹកអោយបានគ្រប់គ្រាន់

(កាតលេខ ១)

កំប្លោ ៦

ភេទ? ឈ្មោះ

(កាតលេខ ២)

អាយុ? ៥ខែ

ក្រៀវ ឬអត់? អត់

ការស៊ុចដោះ? ស៊ុតិចៗ

ដាក់ចំណីអ្វីអោយស៊ី? ស្មៅទឹក និងចំបើង

ឈឺប៉ុន្មានថ្ងៃហើយ? ឈប់ស៊ុចដោះពីម្សិលមិញ

បានឃើញសត្វយ៉ាងម៉េចខ្លះ? មុតបន្តាលសកាលពីអាទិត្យមុន ។ ឥឡូវវា

ឈឺជើងដើរលែងចង្រូច ។

ការព្យាបាល? គ្រូខ្មែរមកព្យាបាលពីម្សិលមិញ

សត្វផ្សេងទៀតឈឺឬអត់? អត់

ប្រភេទសត្វ : សត្វក្របី

កន្លែងចិញ្ចឹមសត្វ : នៅក្រោមដើមឈើពេលយប់

នៅវាលស្រែពេលថ្ងៃ

(កាតលេខ ៣)

ទំងន់ប៉ុន្មានគីឡូ? ប្រហែល៣៥០គក្រ

(កាតលេខ៤)

ឆាត់ រឺស្តម? ធម្មតា

តិច ឬ ខ្លាំង? អន់តិច

ដំណើរ? ដើរខ្លីៗ

លាមក? ធម្មតា

ទឹកនោម? ធម្មតា

ដង្ហើម? ធម្មតា

មាត់ ច្រមុះ? ច្រមុះស្អាត

ភ្នែក? ធម្មតា

ស្បែក និងរោម? ដំបៅជើង ហើមក្តៅ ឈឺខ្លាំង និងមានដង្កូវ

កំដៅខ្លួនសត្វ? ៤០ អង្សា

(កាតលេខ ៥)

ការសង្ស័យលើមូលហេតុនៃជំងឺ?
 -មានរបួសដោយមុតបន្លាស
 -មានមេរោគ (មេរោគចូលតាមផ្លូវដង្ហើមរុក)

ការព្យាបាល? -ប្រើថ្នាំសំលាប់មេរោគ (កាតលេខ ៦)
 -ប្រើថ្នាំសំលាប់ដង្ហើម និងការពាររុករានកុំអោយមកវិញ
 ដាក់ទៀត ។
ជំនួសដល់ម្ចាស់សត្វ :
 -លាងដំបៅជាមួយទឹកក្តៅ ឬទឹកអំបិលរៀងរាល់ថ្ងៃ ។ ប្រើថ្នាំសំលាប់
 លាបដង្ហើម និងការពារកុំអោយរុករានដាក់ ។
 -សូមអោយទឹកសត្វផឹកអោយបានគ្រប់គ្រាន់

(កាតលេខ ១)

ប្រភេទសត្វ : សត្វគោ
កន្លែងចិញ្ចឹមសត្វ : ផងអោយដេកនៅលើដីស្ងួតស្អាត
 ក្រោមម្លប់ឈើ

កំប្លែង ៧

(កាតលេខ ២)

ភេទ? ឈ្មោះ
អាយុ? ១២ឆ្នាំ
ក្រៀម ឬអត់? ក្រៀមហើយ
ការស៊ីចំណី? អត់ស៊ីចំណី
ដាក់ចំណីអ្វីអោយស៊ី? ចំបើងចាស់ៗ
ឈឺប៉ុន្មានថ្ងៃហើយ? ឈឺចាប់ពីម្សិលមិញ
បានឃើញសត្វយ៉ាងម៉េចខ្លះ? ក្រោយពីភ្នែកស្រែបានប្រហែលជាង១០ម៉ោង
ស្រាប់តែឈឺ
ការព្យាបាល? អត់
សត្វផ្សេងទៀតឈឺឬអត់? អត់

(កាតលេខ ៣)

កំដៅខ្លួនសត្វ? ៤០អង្សា

(កាតលេខ ៦)

ទំងន់ប៉ុន្មានគីឡូ? ប្រហែល៣០០គីឡូ
ធាតុ វិស្វម? ស្នួម
តិច ឬ ខ្លាំង? អន់តិច
ដំណើរ? ធម្មតាតែហាក់ដូចជាអស់កំលាំង
លាមក? ធម្មតា
ទឹកនោម? ពណ៌ក្រមៅ
ដង្ហើម? ដកដង្ហើមរាងញាប់
មាត់ ច្រមុះ? ច្រមុះស្ងួត
ភ្នែក? ធម្មតា
ស្បែក និងរោម? ធម្មតា

(កាតលេខ ៥)

ការសង្ស័យលើមូលហេតុនៃជំងឺ?

-សត្វមិនសប្បាយចិត្ត ព្រោះវាចាស់ ហើយប្រើវាច្រើន

ពេក និងអោយវាស៊ីតែចំបើង ។

-ចំណីមិនគ្រប់គ្រាន់

-មានមេរោគចូលក្នុងខ្លួនសត្វ

(កាតលេខ ១)

ប្រភេទសត្វ : សត្វជ្រូក

កន្លែងចិញ្ចឹមសត្វ : ទ្រុងចង្កៀត មានភក់ និងអាចម៍

ជ្រូកច្រើន ។

(កាតលេខ ៣)

កំដៅខ្លួនសត្វ? ៣៩ អង្សា

ការព្យាបាល? -ប្រើថ្នាំសំលាប់មេរោគ (កាតលេខ ៦)

ដំបូន្មានដល់ម្ចាស់សត្វ :

-បើចង់អោយវាវល់បានយូរ សូមកុំប្រើវាខ្លាំងពេក

-ត្រូវបង្កើនគុណភាពចំណីដល់គោ ដោយយកវាទៅឃ្នាលនៅ

កន្លែងដែលមានស្មៅល្អៗ ។ ច្រូតស្មៅឬរកស្លឹកឈើបន្ថែមអោយវាស៊ី ។ ឆ្ការចំបើងជាមួយជីអ៊ុយរេអោយវាស៊ីផង ។ ដោយដាក់ទឹកអោយវាផឹក គ្រប់គ្រាន់

កំប្លែង ៨

ភេទ? ញី

(កាតលេខ ២)

អាយុ? ២ខែ

ក្រៀម ឬអត់? អត់

ការស៊ីចំណី? ស៊ីចំណីតិចៗ

ដាក់ចំណីអ្វីអោយស៊ី? បបរ លាយកន្ទក់

ឈឺប៉ុន្មានថ្ងៃហើយ? ឈឺចាប់ពីម្សិលមិញ

បានឃើញសត្វយ៉ាងម៉េចខ្លះ? វាភាគអាចម៍ខ្លាំងណាស់

ការព្យាបាល? អត់

សត្វផ្សេងទៀតឈឺឬអត់? អត់

ទំងន់ប៉ុន្មានគីឡូ? ប្រហែល១០គីឡូ

(កាតលេខ៤)

ធាតុ វីស្តម? ធម្មតា

តិច ឬ ខ្លាំង? អន់តិច

ដំណើរ? ធម្មតា

លាមក? រាត

ទឹកនោម? នោមតិច

ដង្ហើម? ធម្មតា

មាត់ ច្រមុះ? ធម្មតា

ភ្នែក? ធម្មតា

ស្បែក និងរោម? ប្រឡាក់ភក់ កខ្វក់

(កាតលេខ ៥)

ការសង្ស័យលើមូលហេតុនៃជំងឺ?

-សត្វមិនសប្បាយចិត្តដោយសារ ទ្រូងចង្អៀតហើយមិនស្អាត ។

-ខ្លះជាតិទឹក (ព្រោះវាក៏ខ្លាំង)

-មានមេរោគក្នុងពោះវៀន

-ប្រហែលមានព្រូននៅក្នុងពោះវៀន

ការព្យាបាល?

(កាតលេខ ៦)

-ប្រើថ្នាំជួយឱ្យពោះវៀនស្រូបជាតិទឹកអោយបានច្រើន

-ប្រើថ្នាំសំលាប់មេរោគ

-ប្រើថ្នាំសំលាប់ព្រូន

ដំបូន្មានដល់ម្ចាស់សត្វ :

-ផ្លាស់កន្លែងកូនជ្រូកអោយទៅនៅកន្លែងស្អាត

-ត្រូវដាក់ទឹកអោយជ្រូកផឹកអោយបានគ្រប់គ្រាន់ និងលាមក

ទឹកអូរាលើផង ។

-បង្កើនចំណីជ្រូកដោយបន្ថែមបន្លែស្រស់ លាយជាមួយសំណុក

ស្មារ ឬក៏ត្រី ។

(កាតលេខ ១)

កំប្លោរ ៩

ប្រភេទសត្វ : សត្វក្របី

កន្លែងចិញ្ចឹមសត្វ : ក្រោលស្អាតនៅពេលយប់
វាទៅស៊ីចំណីនៅពេលថ្ងៃនៅពេលថ្ងៃ

(កាតលេខ ២)

ភេទ? ឈ្មោល

អាយុ? ២ឆ្នាំ

ក្រៀម ឬអត់? អត់

ការស៊ីចំណី? មិនស៊ីចំណី

ដាក់ចំណីអ្វីអោយស៊ី? ស្ពៅ និងចំបើង

ឈឺប៉ុន្មានថ្ងៃហើយ? ១ថ្ងៃ

បានឃើញសត្វយ៉ាងម៉េចខ្លះ? វាចាប់ឈឺភ្លាមៗតែម្តង

ការព្យាបាល? ថ្នាំខ្មែរ

សត្វផ្សេងទៀតឈឺឬអត់? ក្របីជំងឺខ្លះទៀតនៅក្នុងភូមិនេះក៏ឈឺដែរ

(កាតលេខ ៣)

កំដៅខ្លួនសត្វ? ៤១ អង្សា

(កាតលេខ ៤)

ទំងន់ប៉ុន្មានតិចៗ? ប្រហែល២០០ក្រ

ធាត់ វិស្តម? ធម្មតា

តិច ឬ ខ្លាំង? អន់ខ្លាំងណាស់

ដំណើរ? នៅឈរមួយកន្លែង មិនចង់ដើរ

លាមក? មិនដុះ

ទឹកនោម? មិននោម

ដង្ហើម? ដកដង្ហើមញាប់ហើយឮសូរក្រកកៗ

មាត់ ច្រមុះ? ហៀរទឹកមាត់ និងមានហៀរសំបោរផង

ភ្នែក? ធម្មតា

ស្បែក និងរោម? ហើមក និងហើមពោះ

(កាតលេខ ៥)

ការសង្ស័យលើមូលហេតុនៃជំងឺ?

-មានមេរោគមូលរុករានក្នុងខ្លួនសត្វ (ប្រហែលជាមេរោគ នេះនៅក្នុងក និងនៅក្នុងសត្វ) ។

ការព្យាបាល?

-ប្រើថ្នាំសំលាប់មេរោគ

(កាតលេខ ៦)

ដំបូន្មានដល់ម្ចាស់សត្វ :

-ជំងឺនេះប្រហែលជាជំងឺសារទឹក

-ក្របីនេះលើផ្ទះពោស វាអាចស្លាប់ ។

តើមានបានចាក់ថ្នាំការពារជំងឺនេះអោយវាទេក្នុងឆ្នាំនេះ?

ការចាក់

ថ្នាំការពាររាល់ឆ្នាំអាចការពារក្របីមិនអោយលើដោយសារជំងឺនេះបាន ។

-សូមកុំភ្លេចអោយទឹកផឹកអោយបានគ្រប់គ្រាន់ ។

(កាតលេខ ១)

ប្រភេទសត្វ : សត្វជ្រូក

កន្លែងចិញ្ចឹមសត្វ : ចងខ្សែនៅដីស្អាតក្រោមផ្ទះ

កំប្លោង១

ភេទ? ឈ្មោះ

អាយុ? ៥ខែ

ក្រៀវ ឬអត់? ក្រៀវហើយ

ការស៊ីចំណី? មិនស៊ីចំណី

ដាក់ចំណីអោយស៊ី? កន្ទក់ និងបបរលាយត្រកូន

ឈឺប៉ុន្មានថ្ងៃហើយ? ៣ថ្ងៃ

បានឃើញសត្វយ៉ាងម៉េចខ្លះ? ដំបូលទល់នឹងក្រោយមកភាគ

ការព្យាបាល? អត់បានព្យាបាលទេ

សត្វផ្សេងទៀតឈឺឬអត់? ជ្រូកអ្នកជិតខាងក៏ឈឺដែរ

(កាតលេខ ២)

(កាតលេខ ៣)

កំដៅខ្លួនសត្វ? ៤០ អង្សា

ទំងន់ប៉ុន្មានគីឡូ? ប្រហែល៧០គីឡូ

(កាតលេខ៤)

ធាត់ រឺស្គម? ធម្មតា

តិច ឬ ខ្លាំង? អន់ខ្លាំងណាស់

ដំណើរ? មិនចង់ដើរ

លាមក? ភាគ

ទឹកនោម? មិនបានឃើញ

ដង្ហើម? ដកដង្ហើមញាប់

ហាត់ ច្រមុះ? ច្រមុះរង្វឹងពណ៌ក្រហម

ភ្នែក? ភ្នែកពណ៌ក្រហម និងមានពពិតភ្នែកផង

ស្បែក និងរោម? ត្រចៀកនិងជើងមានពណ៌ខ្មៅ និងមានស្នាមក្រហម

អុចៗខាងក្រោមពោះ

(កាតលេខ ៥)

ការសង្ស័យលើមូលហេតុនៃជំងឺ?

-មានមេរោគចូលរុករានក្នុងខ្លួនសត្វ (ប្រហែលជាមេរោគ នេះនៅក្នុងផ្នែកស្បែក និងពោះវៀន)

ការព្យាបាល?

(កាតលេខ ៦)

-ប្រើថ្នាំសំលាប់មេរោគ

និងថ្នាំជួយឱ្យពោះវៀនស្រូបជាតិទឹកទៅ ក្នុងខ្លួន ។

ជំនួនដល់ម្ចាស់សត្វ :

-ជំងឺនេះប្រហែលជាជំងឺប្រេស្តូដូក ។ ជ្រូកនេះវាលឺធ្ងន់ណាស់ ប្រហែលជាអាចស្លាប់ ។ ពេលវាស្លាប់សូមយកទៅកប់កុំអោយមេរោគឆ្លងទៅ ជ្រូកផ្សេងទៀត ។

-ពេលចិញ្ចឹមជ្រូកលើកក្រោយកុំភ្លេចចាក់ថ្នាំការពារ

(កាតលេខ ១)

កំប្លោង១១

ភេទ? ញី

(កាតលេខ២)

ប្រភេទសត្វ : សត្វគោ

កន្លែងចិញ្ចឹមសត្វ : កន្លែងស្អាតនៅក្រោមដើមឈើ នៅពេលយប់ និងពេលថ្ងៃដើរស៊ីស្មៅនៅតាមវាលស្រែ

អាយុ? ៤ឆ្នាំ

ក្រៀម ឬអត់? អត់

ការស៊ីចំណី? អត់ស៊ីចំណី

ដាក់ចំណីអីអោយស៊ី? ស្មៅ និងចំបើង

ឈឺប៉ុន្មានថ្ងៃហើយ? ១អាទិត្យ

បានឃើញសត្វយ៉ាងម៉េចខ្លះ? ដំបូងកូនវាស្លាប់ប្រហែលជា១អាទិត្យ បន្ទាប់

មកស្រាប់តែឃើញវាមានដំបៅមាត់និងក្រចក ។

ការព្យាបាល? បានព្យាបាលថ្នាំខ្មែរ

សត្វផ្សេងទៀតឈឺឬអត់? គោ ក្របីអ្នកជិតខាងក៏ឈឺដែរ ។

(កាតលេខ ៣)

កំដៅខ្លួនសត្វ? ៣៩អង្សា

ទំងន់ប៉ុន្មានគីឡូ? ប្រហែល៣០០គីឡូ

(កាតលេខ៤)

ធាត់ វិស្វម? ធម្មតា

តិច ឬ ខ្លាំង? អន់តិចៗ

ដំណើរ? មិនចង់ដើរ

លាមក? ធម្មតា

ទឹកនោម? ធម្មតា

ដង្ហើម? ធម្មតា

មាត់ ច្រមុះ? ហៀរទឹកមាត់ ដំបៅអណ្តាត និងអណ្តាញ

ភ្នែក? ធម្មតា

ស្បែក និងរោម? ដំបៅស្បែកគល់ក្រចក

(កាតលេខ ៥)

ការសង្ស័យលើមូលហេតុនៃជំងឺ?

-មានមេរោគចូលរុករានក្នុងខ្លួនសត្វ (ប្រហែលជាមេរោគនេះនៅក្នុងមាត់ និងនៅក្នុងជើង) ។

ការព្យាបាល?

-ប្រើថ្នាំសំលាប់មេរោគ

(កាតលេខ ៦)

ដំបូន្មានដល់ម្ចាស់សត្វ :

-ជំងឺនេះប្រហែលជាជំងឺអុតក្តាម ។ មេរោគនេះហើយដែលធ្វើអោយកូនគោស្លាប់ ។ ចូរលាងដំបៅនិងទឹកផ្លុំនិង លាយអំបិល និងដាក់ថ្នាំការពាររយៈពេល២ថ្ងៃ ។

-យើងអាចការពារជំងឺនេះបានបើសិនជាយើងចាក់ថ្នាំការពារ៦ខែម្តង ។

(កាតលេខ ១)

កំប្លោង១២

ប្រភេទសត្វ : មានមួយហ្នឹង

កន្លែងចិញ្ចឹមសត្វ : ទីធ្លាជុំវិញផ្ទះ និងនៅក្នុងផ្ទះ

ភេទ? មានញី មានឈ្មោល

(កាតលេខ២)

អាយុ? គ្រប់វ័យ

ក្រៀម ឬអត់? អត់

ការស៊ីចំណី? មានខ្លះស៊ី និងមានខ្លះមិនស៊ី

ដាក់ចំណីអ្វីអោយស៊ី? អង្ករ

ឈឺប៉ុន្មានថ្ងៃហើយ? ២ថ្ងៃ

បានឃើញសត្វយ៉ាងម៉េចខ្លះ? មានខ្លះវិលៗដូចអ្នក និងខ្លះទៀតហើសងាប់ណាស់

ការព្យាបាល? ដាក់ជីអ៊ុយរេក្នុងទឹកអោយផឹក

សត្វផ្សេងទៀតឈឺឬអត់? មានទាំងអស់ក្នុងភូមិឈឺ

(កាតលេខ ៣)

កំដៅខ្លួនសត្វ? (មិនចាំបាច់វាស់កំដៅសត្វមាន់ឡើយ ព្រោះមានឈឺនិងមានជាទាំងអស់មានកំដៅក្តៅស្រាប់ហើយ)

ទំងន់ប៉ុន្មានគីឡូ? ប្រហែលតិចជាង៣គីឡូ

(កាតលេខ៤)

ធាត់ វិស្តម? ធម្មតា

តិច ឬ ខ្លាំង? សំរុកខ្លាំងណាស់

ដំណើរ? មិនអាចដើរបាន

លាមក? ធម្មតា

ដង្ហើម? មានខ្លះក្អក

មាត់ ច្រមុះ? ហៀរទឹកមាត់ ទឹកសំបោរ

ភ្នែក? ក្រហម

ស្បែក និងរោម? ពណ៌ខ្មៅស្រអាប់

(កាតលេខ ៥)

ការសង្ស័យលើមូលហេតុនៃជំងឺ?

-មានមេរោគចូលរួមក្នុងខ្លួនមាន

ការព្យាបាល?

-ប្រើថ្នាំសំលាប់មេរោគ

(កាតលេខ ៦)

-ប្រើថ្នាំជំនួយពោះវៀនស្រូបជាតិទឹក

ដំបូន្មានដល់ម្ចាស់សត្វ :

-ជំងឺនេះប្រហែលជាជំងឺញូវកាស ។ មានជាច្រើនត្រូវស្តាប់

ព្រោះមិនបានចាក់ថ្នាំការពារជំងឺនេះ ។ ចូរដាក់ទឹក លាយជាមួយអ្នកវាស់
អោយមានជីក (កុំដាក់ជីអុយរ៉េ) ។

-កុំភ្លេចហៅខ្ញុំមកចាក់ថ្នាំការពារអោយមានរបស់អ្នកនៅពេល
មានមិនទាន់ឈឺ ។

(កាតលេខ ១)

កំប្លោង ១៣

ប្រភេទសត្វ : សត្វក្របី

កន្លែងចិញ្ចឹមសត្វ : ក្រោលស្ពាននៅពេលយប់

ភេទ? ញី

(កាតលេខ ២)

អាយុ? ៦ឆ្នាំ

ក្រៀម ឬអត់? អត់

ការស៊ីចំណី? មិនស៊ីចំណី

ដាក់ចំណីអ្វីអោយស៊ី? ល្ងៅ និងចំបើង

ឈឺប៉ុន្មានថ្ងៃហើយ? ១ម៉ោងមុនទេ

បានឃើញសត្វយ៉ាងម៉េចខ្លះ? វាមិនក្រោកឈរសោះ

ការព្យាបាល? អត់

សត្វផ្សេងទៀតឈឺឬអត់? ក្របី២ក្បាលស្លាប់យប់មិញ និងមានឃើញសត្វ

ឈាមតាមច្រមុះ និងតាមគូទ ។

(កាតលេខ ៣)

កំដៅខ្លួនសត្វ? ៤១ អង្សា

ទំងន់ប៉ុន្មានគីឡូ? ប្រហែល៣០០គីឡូ

(កាតលេខ ៣)

ធាតុ វីស្តម? ធម្មតា

តិច ឬ ខ្លាំង? អន់ខ្លាំងណាស់

ដំណើរ? មិនក្រោកឈរសោះ

លាមក? អត់

ទឹកនោម? អត់

ដង្ហើម? ដកដង្ហើមញាប់

មាត់ ច្រមុះ? ច្រមុះស្ងួត

ភ្នែក? ភ្នែកក្រហម

ស្បែក និងរោម? ធម្មតា

(កាតលេខ ៥)

ការសង្ស័យលើមូលហេតុនៃជំងឺ?

-មានមេរោគចូលរុករានក្នុងខ្លួនក្របីហើយ

ការព្យាបាល?

-ប្រើថ្នាំសំលាប់មេរោគ

(កាតលេខ ៦)

ដំបូន្មានដល់ម្ចាស់សត្វ :

-ក្របី២ក្បាលដែលស្លាប់យប់មិញប្រហែលជាមានជំងឺឈាមខ្មៅ ដូចនេះក្របីនេះប្រហែលជាគិតជំងឺនេះដែរ ហើយអាចស្លាប់ផង ។ ជំងឺនេះ គ្រោះថ្នាក់ណាស់ចំពោះសត្វ និងមនុស្ស ។ ត្រូវកប់ខ្មោចក្របីនិងហាមរឹះ កាត់វា ។ ត្រូវទៅហៅភ្នាក់ងារសុខភាពសត្វភូមិអោយមកចាក់ថ្នាំការពារ គោ ក្របីក្នុងភូមិជាប្រញាប់ ដើម្បីបញ្ឈប់ការចម្លងជំងឺនេះទៀត ។

(កាតលេខ ១)

កំប្លោង១៤

ប្រភេទសត្វ : សត្វជ្រូក

កន្លែងចិញ្ចឹមសត្វ : លែងអោយវាដើរដោយសេរី

ភេទ? ឈ្មោះ

(កាតលេខ ២)

អាយុ? ២ខែ

ក្រៀវ ឬអត់? អត់

ការស៊ីចំណី? ស៊ីចំណីធម្មតា

ដាក់ចំណីអីអោយស៊ី? បបរ លាយកន្តក់

ឈឺប៉ុន្មានថ្ងៃហើយ? វាក្តក២អាទិត្យមកហើយ

បានឃើញសត្វយ៉ាងម៉េចខ្លះ? វាក្តកខ្លាំងណាស់

ការព្យាបាល? អត់

សត្វផ្សេងទៀតឈឺឬអត់? អត់

(កាតលេខ ៣)

កំដៅខ្លួនសត្វ? ៣៨ អង្សា

ទំងន់ប៉ុន្មានគីឡូ? ប្រហែល១០គីឡូ

(កាតលេខ៤)

ធាតុ រឺស្ពឺម? ស្ពឺមតិចៗ

តិច ឬ ខ្លាំង? ធម្មតា

ដំណើរ? ធម្មតា

លាមក? ធម្មតា

ទឹកនោម? ធម្មតា

ដង្ហើម? ក្អក

មាត់ ច្រមុះ? ធម្មតា

ភ្នែក? ធម្មតា

ស្បែក និងរោម? ស្បែកស្លុតខ្លាំង និងរោមបះ

(កាតលេខ ៥)

ការសង្ស័យលើមូលហេតុនៃជំងឺ?

-មានព្រួនក្នុងស្នូត

ការព្យាបាល?

(កាតលេខ ៦)

-ប្រើថ្នាំសំលាប់ព្រួន

ដំបូន្មានដល់ម្ចាស់សត្វ :

-ជ្រូកដែលចិញ្ចឹមអោយដើរលើអញ្ចើង
ងាយវានិងមានព្រួនណាស់ ជ្រូកមានព្រួនវាស៊ីច្រើនណាស់
តែវាមិនធំឆាត់ទេ ។ បើសិនជាអ្នកចង់ឱ្យ
ជ្រូកធំឆាត់លឿនត្រូវចិញ្ចឹមវានៅក្នុងទ្រុងស្អាត ហើយដាក់ចំណីល្អៗអោយ
វាស៊ីដោយបន្ថែមបន្ថែមស្រស់ និងសណែកស្មារលាយត្រីឱ្យវាស៊ីផង ។
ចូរដាក់ទឹកអោយវាផឹកបានគ្រប់គ្រាន់ ។

(កាតលេខ ១)

កំប្លោង១៥

ប្រភេទសត្វ : សត្វគោ

កន្លែងចិញ្ចឹមសត្វ : កន្លែងស្អាតនៅក្រោមដើមឈើ
នៅពេលយប់ និងពេលថ្ងៃដើរស៊ីស្មៅនៅតាមវាលស្រែ

ភេទ? ញី

(កាតលេខ ២)

អាយុ? ១ឆ្នាំ
ក្រៀវ ឬអត់? អត់
ការស៊ីចំណី? អត់ស៊ីចំណី
ដាក់ចំណីអ្វីអោយស៊ី? ស្មៅ និងចំបើង
ឈឺប៉ុន្មានថ្ងៃហើយ? តាំងពីម្សិលមិញ
បានឃើញសត្វយ៉ាងម៉េចខ្លះ? ឈឺជើងក្រោយខាងឆ្វេង
ការព្យាបាល? បានព្យាបាលថ្នាំខ្មែរ
សត្វផ្សេងទៀតឈឺឬអត់? អត់

(កាតលេខ ៣)

កំដៅខ្លួនសត្វ? ៤០ អង្សា

ទំងន់ប៉ុន្មានគីឡូ? ប្រហែល១៤០គីឡូ (កាតលេខ៦)

ឆាត់ វិស្វម? ឆាត់
តិច ឬ ខ្លាំង? អន់ខ្លាំងណាស់
ដំណើរ? ឈរ ពិការជើងឆ្វេងក្រោយ
លាមក? ធម្មតា
ទឹកនោម? មិនបានឃើញ
ដង្ហើម? ញាប់
មាត់ ច្រមុះ? ច្រមុះស្អាត
ភ្នែក? ធម្មតា
ស្បែក និងរោម? ហើមបាំងយ៉ាងធំនៅលើត្រកាតឆ្វេង និងមានសំលេង
ក្រីបៗពេលស្លាប់កន្លែងហើមនោះ ។

(កាតលេខ ៥)

ការសង្ស័យលើមូលហេតុនៃជំងឺ?

-មានមេរោគចូលរុករានក្នុងខ្លួនសត្វ (ប្រហែលជាមេរោគនេះនៅក្នុងជើងឆ្កែ) ។

ការព្យាបាល?

-ប្រើថ្នាំសំលាប់មេរោគ

(កាតលេខ ៦)

ដំបូន្មានដល់ម្ចាស់សត្វ :

-ជំងឺនេះប្រហែលជាជំងឺបួសខ្យល់ ។ គោនេះឈឺខ្លាំងណាស់ ហើយអាចស្លាប់ផង បើវាមិនស្លាប់ទេ វានឹងមានដំបៅលើជើងនេះក្នុងរយៈពេលយូរ ។ ត្រូវចាក់ថ្នាំការពារជំងឺនេះអោយគោជំងឺទាំងៗទាំងអស់ដែលនៅក្នុងភូមិរបស់អ្នក ។

-ចូរដាក់ទឹក និងចំណីឱ្យបានគ្រប់គ្រាន់ ។

(កាតលេខ ១)

កំប្លោង១៦

ភេទ? មានញី មានឈ្មោល

(កាតលេខ២)

ប្រភេទសត្វ : មាន់មួយហ្នឹង

កន្លែងចិញ្ចឹមសត្វ : ទីធ្លាជុំវិញផ្ទះ និងនៅក្នុងផ្ទះ

អាយុ? មាន់មានអាយុប្រហែលពី ៥ទៅ១០ខែ

ក្រៀម ឬអត់? អត់

ការស៊ីចំណី? មាន់ខ្លះស៊ី និងមាន់ខ្លះមិនស៊ី

ដាក់ចំណីអីអោយស៊ី? អង្ករ

ឈឺប៉ុន្មានថ្ងៃហើយ? មាន់ខ្លះបានចាប់ផ្តើមឈឺពីអាទិត្យមុន និងឥឡូវមានផ្សែងទៀតកំពុងឈឺ

បានឃើញសត្វយ៉ាងម៉េចខ្លះ? ក្អក និងភាគ

ការព្យាបាល? អត់

សត្វផ្សែងទៀតឈឺឬអត់? មាន់អ្នកជិតខាងឈឺខ្លះៗដែរ

(កាតលេខ ៣)

កំដៅខ្លួនសត្វ? (មិនចាំបាច់វាស់កំដៅសត្វមាន់ឡើយ ព្រោះមាន់ឈឺនឹងមាន់ជាទាំងអស់មានកំដៅក្តៅស្រាប់ហើយ)

ទំងន់ប៉ុន្មានគីឡូ? ០.៥ ទៅ១គីឡូ

(កាតលេខ៤)

ធាត់ រឺស្គម? ធម្មតា

តិច ឬ ខ្លាំង? សំកុកខ្លាំងណាស់

ដំណើរ? មិនចង់ដើរ

លាមក? ភាគធំក្លិនអាក្រក់

ដង្ហើម? មាន់ខ្លះក្អក

មាត់ ច្រមុះ? ហៀវ ទឹកសំបោរ

ភ្នែក? ក្រហម

ស្បែក និងរោម? ពណ៌ខ្មៅស្រអាប់

មានអ្វីផ្សែងទៀត? មាន់ដែលឈឺក្នុងរយៈពេលយូរហើយឃើញមានហើមតែ

(កាតលេខ ៥)

ការសង្ស័យលើមូលហេតុនៃជំងឺ?

-មានមេរោគចូលរុករានក្នុងខ្លួនមាន

ការព្យាបាល?

-ប្រើថ្នាំសំលាប់មេរោគ (កាតលេខ ៦)

-ប្រើថ្នាំជំនួយពោះវៀនស្រូបជាតិទឹក

ដំបូន្មានដល់ម្ចាស់សត្វ :

-ជំងឺនេះប្រហែលជាជំងឺអាសន្នរោគ ។ មានជាច្រើនត្រូវស្លាប់
ដោយសារជំងឺនេះ ។ ចូរដាក់ទឹកលាយជាមួយថ្នាំអូរ៉ាស៊ីត ឱ្យមានផឹក ។
ត្រូវកប់ខ្មោចមាន់អោយបានល្អដើម្បីកុំអោយឆ្លងទៅមាន់ផ្សេងទៀត។

(កាតលេខ ១)

កំប្លោង១៧

ប្រភេទសត្វ : សត្វក្របី

កន្លែងចិញ្ចឹមសត្វ : ក្រោលស្អាតនៅពេលយប់ ។ វា
ទៅស៊ីចំណីវាលស្រែនៅពេលថ្ងៃ

ភេទ? ឈ្មោះ

(កាតលេខ ២)

អាយុ? ៣ខែ

ក្រៀម ឬអត់? អត់

ការស៊ីចំណី? វាស៊ីតិចតួច មិនទាន់លែងដោះទេ

ដាក់ចំណីអ្វីអោយស៊ី? ស្ពៅ និងទឹកដោះមេវា

ឈឺប៉ុន្មានថ្ងៃហើយ? ២ ឬ៣អាទិត្យមកហើយ

បានឃើញសត្វយ៉ាងម៉េចខ្លះ? វាចេះតែប៉ះខ្សោយៗ ទោះបីមេវាមានទឹក
ដោះក៏ដោយ

ការព្យាបាល? អត់

សត្វផ្សេងទៀតឈឺឬអត់? កូនក្របីខ្លះទៀតនៅក្នុងភូមិនេះក៏ឈឺនិងស្លាប់
ដែរ ។

(កាតលេខ ៣)

កំដៅខ្លួនសត្វ? ៣៨.៥ អង្សា

ទំងន់ប៉ុន្មានគីឡូ? ប្រហែល៥០គីឡូ

(កាតលេខ៣)

ធាត់ រឺស្នម? ស្នម

តិច ឬ ខ្លាំង? អន់តិចៗ

ដំណើរ? ធម្មតា

លាមក? មិនបានឃើញ

ទឹកនោម? ធម្មតា

ដង្ហើម? ធម្មតា

មាត់ ច្រមុះ? ធម្មតា

ភ្នែក? ធម្មតា

ស្បែក និងរោម? ស្អាត បះរោម

មានអ្វីផ្សេងទៀត? ហើមពោះ

(កាតលេខ ៥)

ការសង្ស័យលើមូលហេតុនៃជំងឺ?

-មានព្រួននៅក្នុងពោះក្រប

ការព្យាបាល?

-ប្រើថ្នាំសំលាប់ព្រួន

(កាតលេខ ៦)

ដំបូន្មានដល់ម្ចាស់សត្វ :

-កូនក្របីនេះមានព្រួនច្រើនណាស់ ។

ព្រួននេះអាចធ្វើអោយក្របី ស្លាប់បាន ។

ដូចនេះការទំលាក់ព្រួនជាការចាំបាច់ណាស់ មុនពេលវាធ្វើ

អោយកូនក្របីឈឺ ។

-សូមកុំភ្លេចអោយទឹកវា និងមេវាផឹកអោយបានគ្រប់គ្រាន់

(កាតលេខ ១)

កំប្លោង ១៨

ភេទ? ឈ្មោះ

(កាតលេខ ២)

អាយុ? ២ឆ្នាំ

ក្រៀវ ឬអត់? អត់

ការស៊ិចណី? មិនស៊ិចណី

ដាក់ចំណីអ្វីអោយស៊ី? បបរ លាយកន្ទក់

ឈឺប៉ុន្មានថ្ងៃហើយ? តាំងពីម្សិលមិញ

បានឃើញសត្វយ៉ាងម៉េចខ្លះ? មេជ្រូកហាក់ដូចជាគ្មានទឹកដោះ ។ ដូច្នេះកូន

វាហាក់ដូចជាឃ្នានខ្លាំង ។

ការព្យាបាល? អត់បានព្យាបាល

រោមនិងស្បែក? ធម្មតា

សត្វផ្សេងទៀតឈឺឬអត់? អត់

ប្រភេទសត្វ : សត្វជ្រូក

កន្លែងចិញ្ចឹមសត្វ : កន្លែងស្អាតនៅក្រោមផ្ទះ

(កាតលេខ ៣)

ទំងន់ប៉ុន្មានគីឡូ? ប្រហែល១២០គីឡូ

(កាតលេខ៤)

ធាត់ រឺស្នម? ធម្មតា

តិច ឬ ខ្លាំង? អន់បន្តិចបន្តួច

ដំណើរ? មិនចង់ដើរ

លាមក? ទល់លាមក

ទឹកនោម? ពណ៌លឿងក្រមៅ

ដង្ហើម? ធម្មតា

មាត់ ច្រមុះ? ធម្មតា

ភ្នែក? ធម្មតា

ស្បែក និងរោម? ធម្មតា

មានអ្វីផ្សេងទៀត? មានខ្លះហៀរចេញតាមផ្លូវបន្តពូជ

កំដៅខ្លួនសត្វ? ៣៨.៥ អង្សា

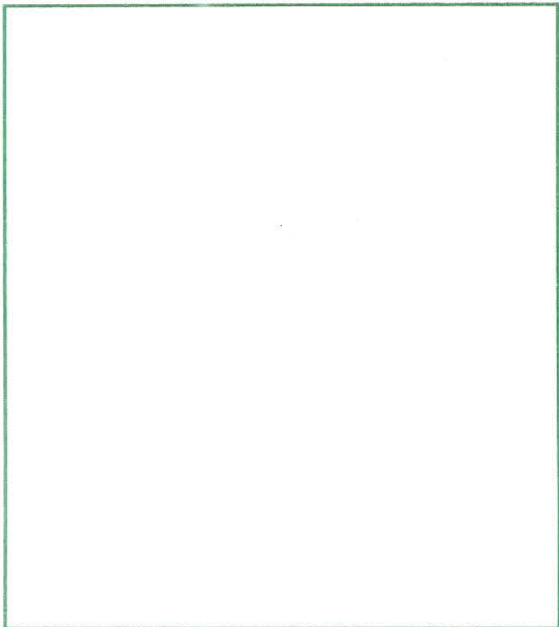

ការព្យាបាល? (កាតលេខ ៦)

-ប្រើថ្នាំសំណាប់មេរោគ
 និងថ្នាំជួយអោយពោះវៀនស្រួលជាតិទឹក ទៅក្នុងខ្លួន
ដំបូន្មានដល់ម្ចាស់សត្វ :
 -ត្រូវដាក់ទឹកលាយជាមួយថ្នាំអ្វីវាលើតអោយជ្រកទឹកអោយបាន
 គ្រប់គ្រាន់ ។
 -បង្កើនគុណភាពចំណីជ្រកដោយបន្ថែមបន្លែស្រស់ និងសណ្តែក
 ស្ងោរលាយជាមួយត្រីផង ។

(កាតលេខ ១) កំប្លោង១៩

ប្រភេទសត្វ : សត្វគោ
កន្លែងចិញ្ចឹមសត្វ : កន្លែងស្អាតនៅក្រោមដើមឈើ
 នៅពេលយប់ និងពេលថ្ងៃដើរស៊ីស្មៅនៅតាមវាលស្រែ

ភេទ? ឈ្មោះ (កាតលេខ ២)
អាយុ? ពាន្យា
ក្រៀម ឬអត់? ក្រៀម
ការសុំចំណី? សុំចំណីតិចៗ
ដាក់ចំណីអ្វីអោយស៊ី? ស្មៅ និងចំបើង
ឈឺប៉ុន្មានថ្ងៃហើយ? ១ខែហើយ
បានឃើញសត្វយ៉ាងម៉េចខ្លះ? ពេលខ្លះទល់ពេលខ្លះភាគ
ការព្យាបាល? បានព្យាបាលថ្នាំខ្មែរ
សត្វផ្សេងទៀតឈឺឬអត់? គោខ្លះនៅក្នុងភូមិឈឺដែរ ។

(កាតលេខ ៣)

កំដៅខ្លួនសត្វ? ៣៨.៥ អង្សា

ទំងន់ប៉ុន្មានគីឡូ? ប្រហែល២០០គីឡូ (កាតលេខ ៤)
ធាត់ វិស្វម? ស្គម
តិច ឬ ខ្លាំង? អន់តិចៗ
ដំណើរ? ធម្មតា
លាមក? ធម្មតា
ទឹកនោម? មិនបានឃើញ
ដង្ហើម? ធម្មតា
មាត់ ច្រមុះ? ហៀរសំបោរតិចៗ
ភ្នែក? ធម្មតា
ស្បែក និងរោម? ស្បែកស្ងួត រោមបះ

(កាតលេខ ៥)

ការសង្ស័យលើមូលហេតុនៃជំងឺ?

-មានព្រួននៅក្នុងថ្លើម និងនៅក្នុងពោះវៀន

ការព្យាបាល?

-ប្រើថ្នាំសំលាប់ព្រួន

(កាតលេខ៦)

ដំបូន្មានដល់ម្ចាស់សត្វ :

-គោដែលចូលចិត្តស៊ីស្មៅទឹក វាតែងតែស៊ីដោយកូនព្រួនដែលវា
ចូលចិត្តរស់នៅក្នុងថ្លើមគោ បើសិនជាធ្វើការទំលាក់ព្រួននេះអោយគោទាំង
អស់នៅក្នុងភូមិនេះនៅដើមរដូវវស្សាម្តង និងចុងខែវស្សាម្តង នោះសង្ឃឹម
អាចការពារជំងឺនេះបាន ។

(កាតលេខ ១)

កំប្លោង២០

ភេទ? ញី

(កាតលេខ២)

ប្រភេទសត្វ : សត្វគោ

កន្លែងចិញ្ចឹមសត្វ : កន្លែងស្អាតនៅក្រោមដើមឈើ
នៅពេលយប់ និងពេលថ្ងៃដើរស៊ីស្មៅនៅតាមវាលស្រែ

អាយុ? ៦ឆ្នាំ

ក្រៀវ ឬអត់? អត់

ការស៊ីចំណី? មិនស៊ីចំណី

ដាក់ចំណីអីអោយស៊ី? ស្មៅ និងចំបើង

ឈឺប៉ុន្មានថ្ងៃហើយ? ២ថ្ងៃហើយ

បានឃើញសត្វយ៉ាងម៉េចខ្លះ? គោនេះហាក់ដូចជាមិនសប្បាយចិត្ត វាចេះ
តែស្រែករោទ៍ ហើយមានហៀរទឹកមាត់ច្រើន

ការព្យាបាល? អត់

សត្វផ្សេងទៀតឈឺឬអត់? អត់

(កាតលេខ ៣)

កំដៅខ្លួនសត្វ? គោកព្រោលខ្លាំង និងមិនអាចវាស់
កំដៅបានឡើយ

ទំងន់ប៉ុន្មានគីឡូ? ប្រហែល៣០០គីឡូ

(កាតលេខ៤)

ធាត់ រឺស្នម? ធម្មតា

តិច ឬ ខ្លាំង? អន់

ដំណើរ? ធម្មតា

លាមក? ធម្មតា

ទឹកនោម? មិនបានឃើញ

ដង្ហើម? ដកដង្ហើមញាប់

មាត់ ច្រមុះ? ហៀរទឹកមាត់

ភ្នែក? បើកភ្នែកធំៗ

មានឃើញអីទៀត ជ្រួលច្រាល ឆ្កេឆ្កា ស្រែករោទ៍ច្រើន

(កាតលេខ ៥)

ការសង្ស័យលើមូលហេតុនៃជំងឺ?

-មានមេរោគចូលរុករានក្នុងខ្លួនសត្វ (ប្រហែលជាមេរោគនេះឆ្លងពីឆ្កែឆ្កួត)

ការព្យាបាល?

(កាតលេខ ៦)

-ហួសពេលក្នុងការព្យាបាលហើយ

ដំបូន្មានដល់ម្ចាស់សត្វ :

-ជំងឺនេះប្រហែល ជាជំងឺឆ្កួតដោយសារឆ្កែឆ្កួតខាំកាលពីប៉ុន្មានអាទិត្យមុន ។ បើអញ្ចឹងគោនេះត្រូវស្លាប់ ។ ទឹកមាត់គោនេះវាធ្វើអោយមានគ្រោះថ្នាក់ណាស់ បើអ្នកបានប្រឡាក់ទឹកមាត់វាត្រូវទៅមន្ទីរពិសោធន៍មើល បើវានៅរស់បាន ១០ ថ្ងៃ នោះវាគ្មានគ្រោះថ្នាក់ទៀតទេ តែបើស្លាប់ក្នុង រយៈពេលនេះ ហាមរកកាត់នឹងត្រូវកប់វាអោយជ្រៅ។

ក្រុមប្រឹក្សាស្ថិតិស្ថិតិស្ថិតិ: ភូមិ.....ឃុំ.....ស្រុក.....ខេត្ត.....

ឆ្នាំ ក្របី ជ្រូក មាន សត្វផ្សេងៗ.....

ឈ្មោះម្ចាស់សត្វ.....

កន្លែងចិញ្ចឹមល្អ កន្លែងចិញ្ចឹមមិនល្អ ឈ្មោះបសុពេទ្យ..... ថ្ងៃ.....ខែ.....ឆ្នាំ.....

ឈ្មោះ/ញី.....អាយុ.....ក្រៀម/អត់ក្រៀម.....ងើម/អត់ងើម/មានកូនពៅដោះ.....
 សត្វស៊ីចំណីមានសភាពយ៉ាងម៉េច?.....
 ដាក់ចំណីអ្វីអោយសត្វស៊ី?.....
 សត្វឈឺប៉ុន្មានថ្ងៃហើយ?.....
 សត្វឈឺអ្វីខ្លះ?.....
 ព្យាបាលថ្នាំអ្វី?.....
 មានសត្វផ្សេងទៀតឈឺទេ?.....

កំដៅប៉ុន្មាន?.....

៤ ទំងន់ប៉ុន្មាន គក្រ?..... សត្វធាត់ ធម្មតា សត្វស្គម

សត្វអន់តិច សត្វអន់ខ្លាំង
 សត្វដើរធម្មតា ដើរមិនធម្មតា ដំណើរយ៉ាងម៉េច?.....
 លាមកធម្មតា លាមកភាគលាមកក្លៀន មានសភាពយ៉ាងម៉េច?.....
 ទឹកនោមធម្មតា ទឹកនោមមិនធម្មតា មានសភាពដូចម្តេច?.....
 សត្វដកដង្ហើមធម្មតា សត្វដកដង្ហើមញាប់ សត្វក្អកមានសភាពដូចម្តេច?.....
 មាត់ច្រមុះធម្មតា មាត់ច្រមុះមិនធម្មតា មានសភាពយ៉ាងម៉េច?.....
 ភ្នែកធម្មតា ភ្នែកមិនធម្មតា មានសភាពយ៉ាងម៉េច?.....
 ស្បែកនិងរោមធម្មតា ស្បែកនិងរោមមិនធម្មតា មានសភាពយ៉ាងម៉េច?.....
 មានបញ្ហាអ្វីផ្សេងទៀត?.....

៥

៦



ការព្យាបាលដោយប្រើថ្នាំអ្វី?
 ឈ្មោះថ្នាំ..... ប៉ុន្មានCC (ត្រាប់) ម្តង
 ១.....
 ២.....
 ការណែនាំដល់ម្ចាស់សត្វ.....
 បានព្យាបាលប៉ុន្មានថ្ងៃ :.....សត្វជា សត្វមិនជា សត្វស្លាប់

កម្មវិធីបណ្តុះបណ្តាលគ្នាក្នុងការសុខភាពសត្វកូមី

២២២២២២២

| អាទិត្យ | ថ្ងៃ ខែ ឆ្នាំ | មុខវិជ្ជា |
|---------|---------------|---|
| ទី១ | ទី១ | <ul style="list-style-type: none"> - ពិធីបើកវគ្គបណ្តុះបណ្តាល - ការណែនាំឱ្យស្គាល់គ្នាទៅវិញទៅមក - ការបង្ហាញជូននូវកម្មវិធីបណ្តុះបណ្តាល |
| | | <ul style="list-style-type: none"> - ដំណើរការរបស់សត្វពេលមានសុខភាពល្អ - អ្វីដែលសត្វត្រូវការឱ្យមានសុខភាពល្អ - សកម្មភាពសិក្សាលើជ្រូករស់មួយក្បាល |
| | ទី២ | <ul style="list-style-type: none"> - ការបង្ហាញសរីរាង្គក្នុងរបស់សត្វ និង ទីតាំងរបស់សរីរាង្គទាំងនោះ - តួនាទីរបស់សរីរាង្គក្នុងនីមួយៗ |
| | | <ul style="list-style-type: none"> - ការលេងល្បែងបញ្ជាក់ពីដំណើរការរបស់សត្វមានសុខភាពល្អ - ដាក់ឈ្មោះសរីរាង្គខាងក្នុងទាំងនោះ និងការលេងល្បែង |
| | ទី៣ | <ul style="list-style-type: none"> - គូសបំព្រួញនូវចលនារបស់ទឹក ចំណី ខ្យល់ នៅពេលដែលវាចូលទៅក្នុងខ្លួនសត្វ - បង្កើតផ្ទាំងរូបភាពសំរាប់ល្បែងខាងលើ |
| | | <ul style="list-style-type: none"> - ធ្វើលំហាត់តាមក្រុមនិងតំណាងសមាជិកនៃក្រុមនីមួយៗ និងឡើងធ្វើការពន្យល់ដល់សិក្ខាកាម ។ - ការពន្យល់សង្ខេបឡើងវិញ និងធ្វើសំនួរត្រួតពិនិត្យ |
| | ទី៤ | <ul style="list-style-type: none"> - តើអ្វីដែលធ្វើឱ្យសត្វឈឺឬស្លុម? និងអ្វីដែលអាចជួយឱ្យសត្វមានសុខភាពល្អឡើងវិញ? - កត្តា ៦យ៉ាងដែលធ្វើឱ្យសត្វឈឺ ឬស្លុម - វិធី ៥យ៉ាងដែលអាចឱ្យសត្វមានសុខភាពល្អឡើងវិញ |
| | ទី៥ | <ul style="list-style-type: none"> - បន្តមេរៀនពីម្សិលមិញ - ការលេងល្បែងស្តីអំពីសត្វឈឺ - ការធ្វើលំហាត់តាមក្រុមនិងអ្នកតំណាងក្រុមឡើងធ្វើការបកស្រាយជូនសិក្ខាកាម |
| | ទី៦ | <ul style="list-style-type: none"> - សង្ខេបមេរៀនដែលបានរៀនពិចារណាថ្ងៃកន្លងមក - សកម្មភាពភ្នាក់ងារសុខភាពសត្វកូមីពេលទៅពិនិត្យសត្វឈឺ និងដំណាក់កាលដែលត្រូវអនុវត្តនៅពេលអ្នកទៅពិនិត្យសត្វឈឺ ។ |
| | | <ul style="list-style-type: none"> - រំលឹកមេរៀនក្នុងមួយអាទិត្យកន្លងមក - សំណួរត្រួតពិនិត្យ |

| | | |
|-----|-----|---|
| ទី២ | ទី១ | <ul style="list-style-type: none"> -ការចិញ្ចឹមសត្វឱ្យមានសុខភាពកាន់តែល្អ និងការការពារសត្វកុំឱ្យឈឺ -ការថែរក្សាឱ្យសត្វសប្បាយចិត្ត -ការផ្តល់ចំណីអាហារឱ្យសត្វបានគ្រប់គ្រាន់ -ការការពារជំងឺដែលបង្កឡើងដោយព្រូន -ការការពារជំងឺដែលបង្កឡើងដោយមេរោគ |
| | ទី២ | -ការចិញ្ចឹមជ្រូក |
| | | -ការចិញ្ចឹមបក្សី |
| | ទី៣ | -ការបង្កើតល្បែងលេង ស្តីពីការចិញ្ចឹមសត្វ |
| | | <ul style="list-style-type: none"> -ថ្នាំព្យាបាល ថ្នាំការពារ និងរបៀបប្រើប្រាស់ -របៀបថែរក្សា និងប្រើប្រាស់វ៉ាក់សាំង និងថ្នាំព្រូន |
| | ទី៤ | -កំរិតនៃការប្រើប្រាស់ និងការគណនានូវតំលៃដែលម្ចាស់សត្វត្រូវបង់ |
| | | -ពពួកអង់ទីប៊ីយ៉ូទិក |
| | ទី៥ | -អុកស៊ីតុកស៊ីន |
| | | -ថ្នាំវីតាមីន |
| | | -ពពួកថ្នាំដង្កូវបរាសិត |
| | ទី៦ | <ul style="list-style-type: none"> -ការលេងល្បែងអំពីការចិញ្ចឹមសត្វដោយមាន : <ul style="list-style-type: none"> + ការចាក់វ៉ាក់សាំង និងគណនាតំលៃ + ការទំលាក់ព្រូន និងគណនាតំលៃ |
| | | <ul style="list-style-type: none"> -ការលេងល្បែងអំពីការព្យាបាលសត្វ ដោយមានបញ្ចូលទាំងការព្យាបាល និងគណនា តំលៃ -សង្ខេបមេរៀនមួយអាទិត្យកន្លងមក និងសំណួរត្រួតពិនិត្យ |

| | | |
|-----|---|---------------------------------|
| ទី៣ | ទី១ | -ជំងឺសំខាន់របស់គោក្របីនៅកម្ពុជា |
| | | -ជំងឺសារទឹកគោ ក្របី |
| | | -ជំងឺបូសខ្យល់ |
| | ទី២ | -វិលីកមេរៀនពីម្សិល |
| | | -ជំងឺឈាមខ្មៅ |
| | ទី៣ | -ជំងឺអុតក្តាមគោ ក្របី |
| | | -វិលីកមេរៀនពីម្សិល |
| | | -ជំងឺបង្កដោយបរាសិត |
| | | -ព្រូនមូលគោ ក្របី |
| | ទី៤ | -ជំងឺបង្កដោយហ្វូស្យូឡា |
| | | -វិលីកមេរៀនពីម្សិល |
| | | -ជំងឺបង្កដោយបរាសិតខាងក្រៅ |
| ទី៥ | -សង្ខេបមេរៀនជំងឺគោ ក្របី ដោយធ្វើតារាងប្រៀបធៀប | |
| | -ជំងឺសំខាន់ៗរបស់ជ្រូក | |
| | -ជំងឺប៉េស្តូជ្រូក | |
| | - ជំងឺកព្រិលជ្រូក | |
| | - ជំងឺរាតនៃសត្វជ្រូក | |
| ទី៦ | - ជំងឺហើមសួត | |

| | | | |
|-----|-----|--|--|
| ទី៤ | ទី១ | - ជំងឺចុងអង្ករ | |
| | | -សង្ខេបមេរៀនជំងឺជ្រូក ដោយធ្វើតារាងប្រៀបធៀប -សំណួរត្រួតពិនិត្យ | |
| ទី២ | | - ជំងឺសំខាន់ៗរបស់បក្សី - ជំងឺបណ្តាលមកពីព្រូន - ជំងឺញូវកាស | |
| | | - ជំងឺអាសន្នរោគបក្សី និង ជំងឺផ្កាសាយបក្សី - ជំងឺរាគស និងសាល់ម៉ូណែលឡូស | |
| ទី៣ | | - ជំងឺអុត - ជំងឺកុកស៊ីឌីយ៉ូស៊ីសបក្សី | |
| | | -សង្ខេបមេរៀន ជំងឺបក្សីដោយធ្វើតារាងប្រៀបធៀប -សំណួរត្រួតពិនិត្យ | |
| ទី៤ | | -ការក្រៀមសត្វគោ ក្របី ជ្រូក មាន់ -បន្តមេរៀនពីព្រឹក | |
| | | | |
| ទី៥ | | -ជំងឺមួយចំនួននៃសត្វញីបន្តពូជ - ជំងឺផ្លែឆ្កូត និង ជំងឺដែលបណ្តាលមកពីផ្លែឆ្កូតខាំ | |
| | | | |
| ទី៦ | | -ជំងឺកើតកូនមិនរួច - សំណួរត្រួតពិនិត្យ | |
| | | -ការកត់ត្រារបស់ភ្នាក់ងារសុខភាពសត្វភូមិ -ការគ្រប់គ្រងមុខនាទី -ការពន្យល់ណែនាំស្តីអំពីតួនាទី និងសកម្មភាពភ្នាក់ងារសុខភាពសត្វភូមិ | |
| ទី៥ | ទី១ | -ប្រឡងបញ្ចប់ផ្នែកទ្រឹស្តី -ពិធីបិទវគ្គបណ្តុះបណ្តាលផ្នែកទ្រឹស្តី | |
| | | | |

ជំងឺផ្តាសាយបក្សី

គំរោងបង្កើតផលិតភាពកសិកម្ម APIP

ការចិញ្ចឹមបក្សី

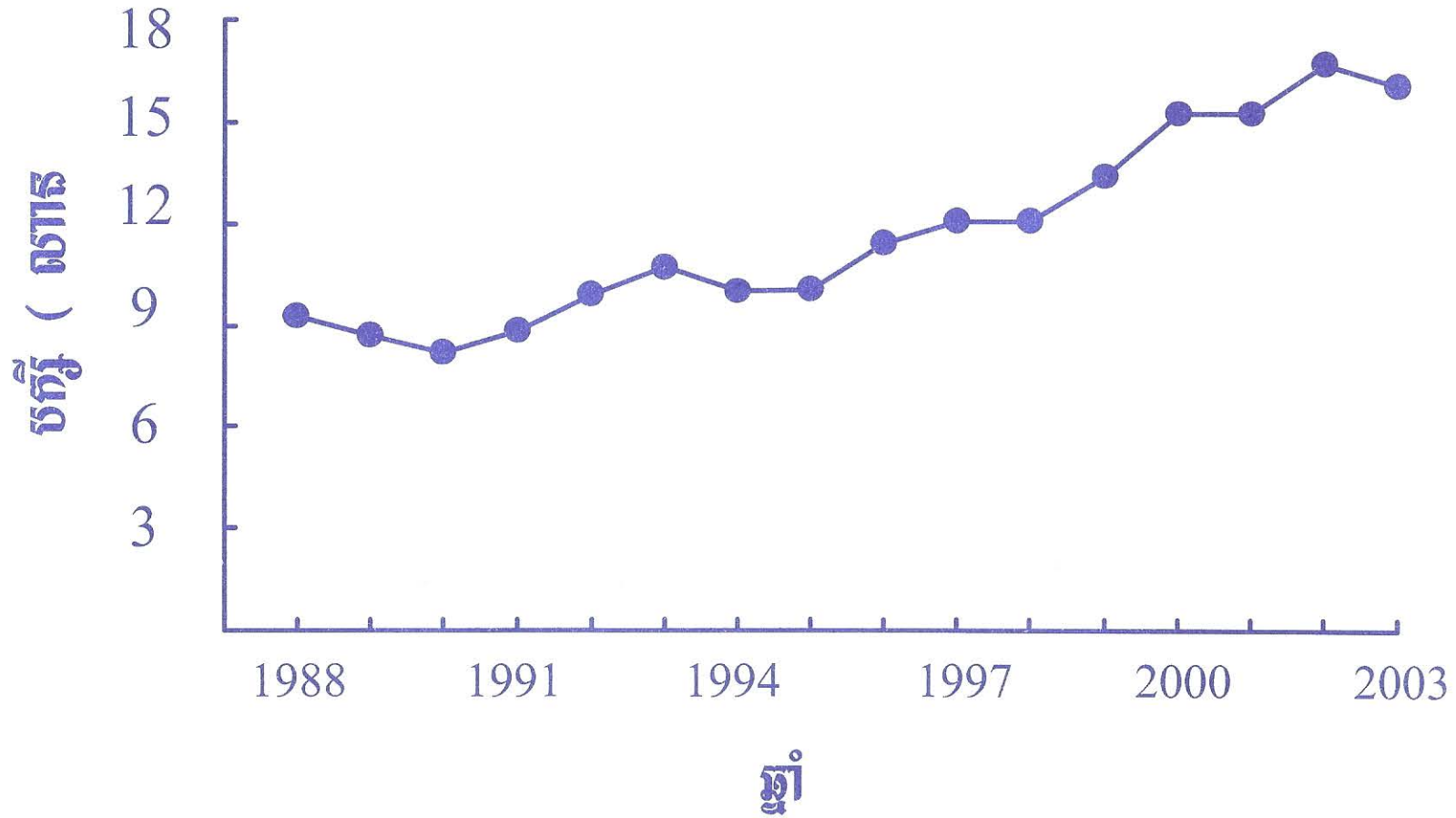

ប្រព័ន្ធធនលិតកម្មបក្សី



លក្ខណៈគ្រួសារ៨០ -៩០ %

- មាន ១ ក្មាន (ពូជស្រុក
- សំរាប់ផ្គត់ផ្គង់គ្រួសារ
- មានជាមធ្យម ១២-១៣ ក្បាល
- ក្នុងមួយគ្រួសារ

ពាក់កណ្តាលសម្រាប់កម្មវិធី

- មានសាច់ ១៣៥ កន្លែង (៦៨៧.១៨៣ក្បាល
- មានពង ៦៧ កន្លែង (៣៦៧.៨៧០ក្បាល
- ១ ៩៧៦ កន្លែង (៨៧៨.៧៤២ក្បាល

ជំងឺបក្សីដែលមាននៅកម្ពុជា

ជំងឺជាប្រចាំ

- ញីវកាស
- សាល់ម៉ូណេឡា
- អាសន្នរោគបក្សី
- អុជមាន់
- ប៉េស្តូទា
- ជំងឺប៉ារ៉ាសិត

ជំងឺកើតមានជាអន្លើ

- រលាកសួត និងបំពង់ខ្យល់
- ហ្វូមប្រូ







ផ្លូវសាយបក្សី
(Avian Influenza)
(H5N1) !

?

តើជំងឺផ្តាសាយបក្សីជាអ្វី?

- 🕒 ជាប៉េស្តបក្សី
- 🕒 អាចបណ្តាលអោយមានអាក្រាតាសាប័ន្តស
- 🕒 បង្កដោយ Orthomyxovirus ប្រភេទ A, RNA
- 🕒 មានពាក់ព័ន្ធនឹងវិស្វផ្តាសាយមនុស្ស ប្រភេទ A
- 🕒 ចែកចេញជា សណ្ឋានជំងឺសាហាវ និងមិនស្ងួរសាហាវ

អំពីការគំរាមពីផ្ទះសាយបង្កើន

-  ការត្រួតពិនិត្យប្រចាំថ្ងៃ
-  ធ្លាក់ចុះតែម្តងលើតែម្តង
-  មានសោតសម្លេងប្រព័ន្ធគ្រប់គ្រងសម្លេង
-  បើកក្បាល
-  មានបាចឈាមក្រោមស្បែក និង ស្បែកពណ៌ស្វាយ
-  មានរាគៈ

ក្បាលតាណៅស្វាយ

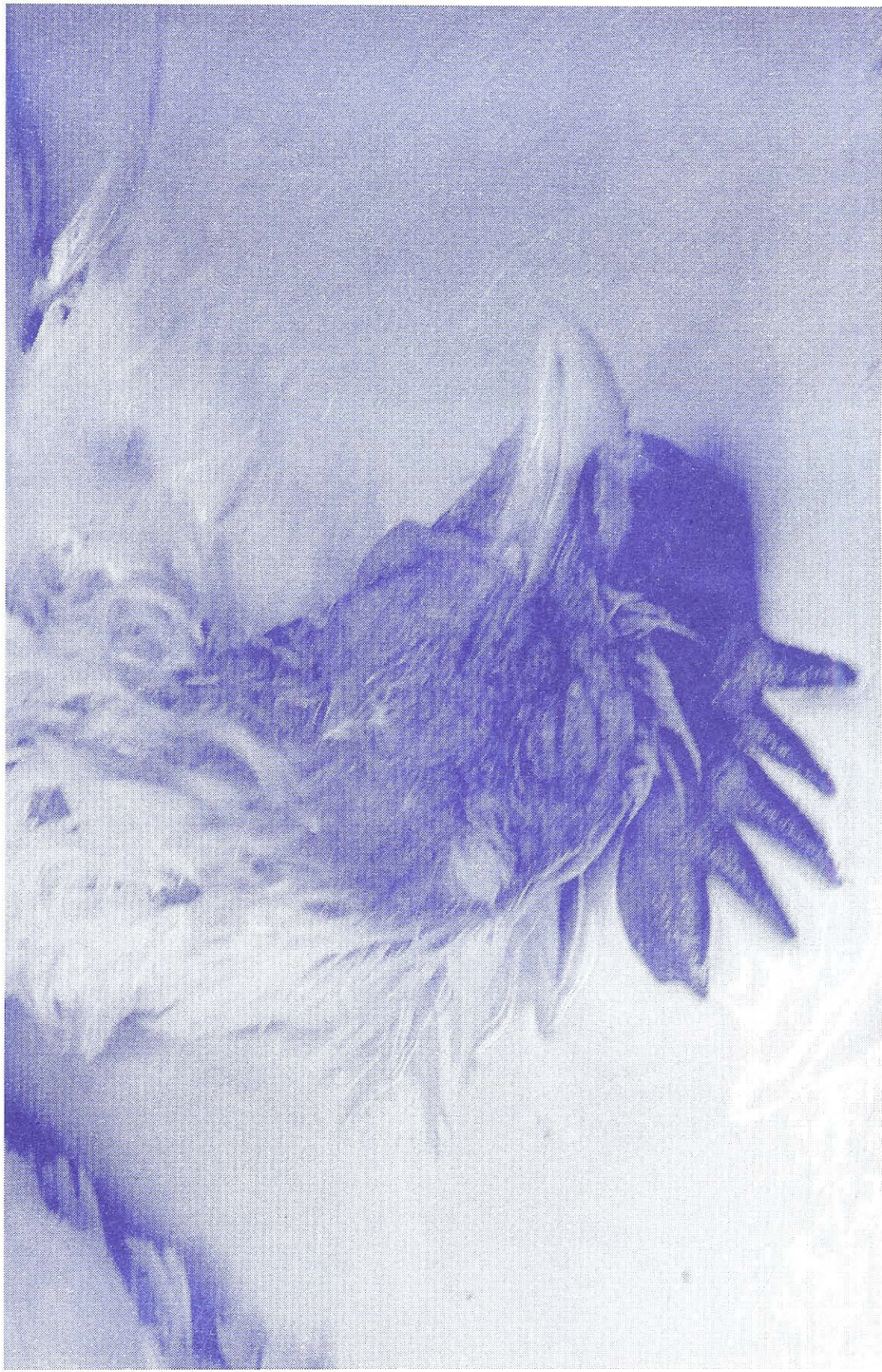

ហើមក្បាល សេនិសណង់ហើមប៉ោង



សេ និង ណង់ពណ៌ស្វាយ

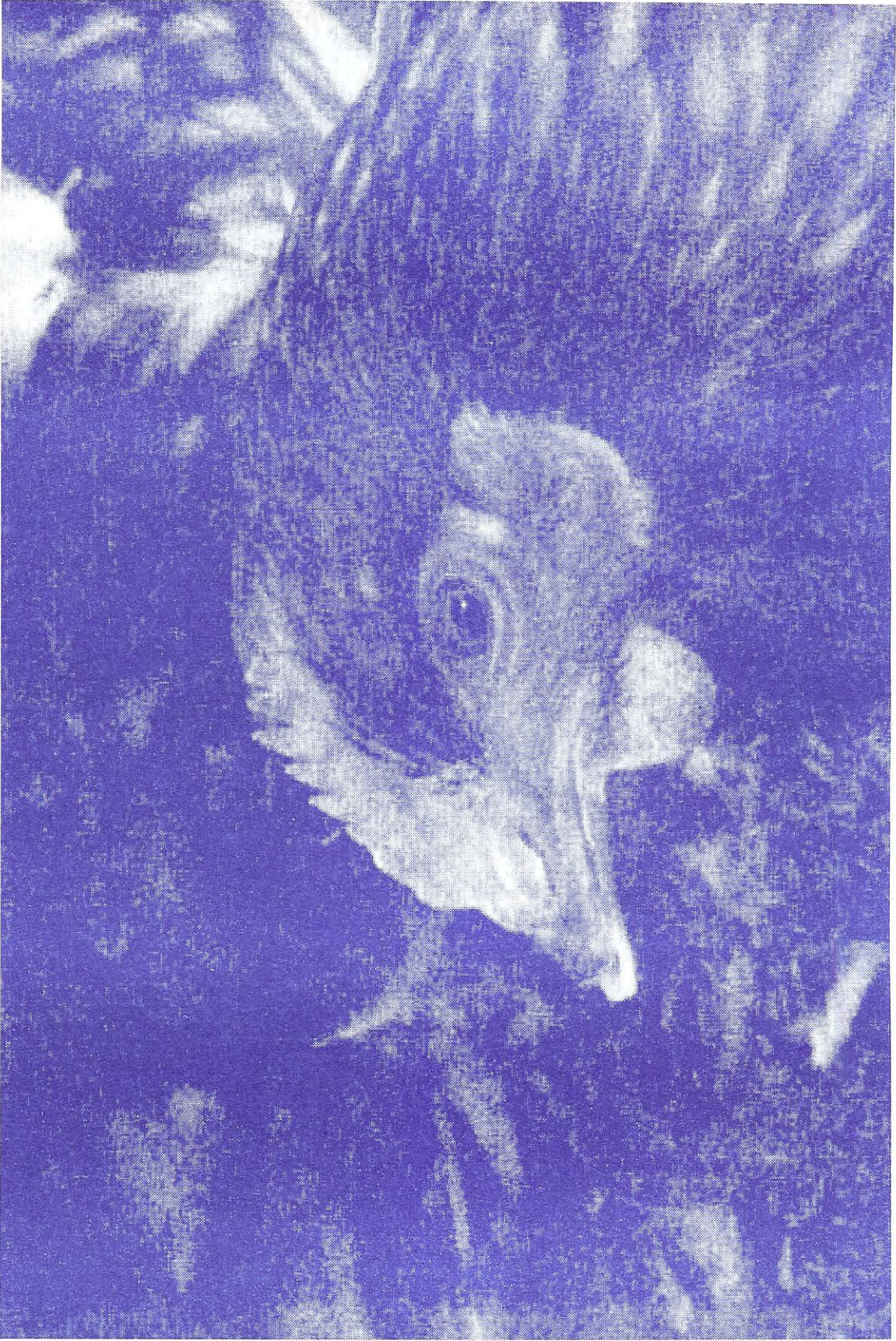

ជាមជំរំឈាម



មានស្នាក់ស្នាមជាំឈាមលើស្រោមបេះដូង ពេលធ្វើការវះកាត់



អំពីការចំណុះនៃវិស័យសេដ្ឋកិច្ចសហគមន៍

- 🕒 ល្អតណាស់នឹងបង្កកំណើតនៅក្នុងប្រព័ន្ធបង្កើត និងវិស័យសហគមន៍
- 🕒 ចំណងតាមរយៈសត្វស្នាបទឹក
- 🕒 មានការចំណងតាមរយៈវិស័យសហគមន៍កសិកម្ម
- 🕒 ចំណងតាមរយៈការប៉ះពាល់ សំបោមកម្រិតតាមផ្លូវបង្កើត
- 🕒 ចំណងតាមរយៈបក្សីទឹក មនុស្ស ។ល។
- 🕒 ចំណងតាមរយៈ រាងកាយ ទឹក គេបករណ៍ប្រើប្រាស់

អប្បបរមិលដី

- 🕒 ពីបក្សទៅបក្សតាមរយៈលាមកឬដំណាក់បង្ហើបផ្ទាល់
- 🕒 ចំណី និង ទឹកដែលមានវិសុស
- 🕒 ការចេញ - ចូលសែបក្ស បនុស្ស ។ល។ ក្នុងកសិដ្ឋាន
- 🕒 បនុស្ស - សត្វ មានការប៉ះពាល់ជាមួយបក្សឈឺ:
 - ជាង្រកបិកនវិសុសពីកន្លែងមួយទៅកន្លែងផ្សេងទៀត
 - ជាក្មេងកំបាំងផ្ទុក និងចំលងវិសុស
- 🕒 រយៈពេលសំងំតិចពី ៣ ទៅ ២១ថ្ងៃ

ការពង្រឹងវិស័យ

- ការងារសំខាន់ៗ ៤ ថ្ងៃនៅក្នុងទឹកដីរបស់រដ្ឋស្ថិតនៅក្នុងតំបន់ ២២សង្កាត់
- លើសពី ៣០ថ្ងៃ នៅស្ថិតនៅក្នុង ០ សង្កាត់
- ធ្វើការងារបង្កើនការងារនៅក្នុងតំបន់ ៤៦សង្កាត់ ៤៦សង្កាត់ ៤៦សង្កាត់
- នៅក្នុងស្ថិត និង នៅក្នុងស្ថិត
- ងាយស្រួលប្រើប្រាស់ និង ស្រាប់ត្រឹមត្រូវ

ចលនាវិសាមញ្ញនៃអ្នកដឹកនាំពិភពលោក ពាក់ព័ន្ធនឹងការឆ្លងកាត់យុទ្ធសាស្ត្រ



Source: Asia Pacific Migratory Waterbird Conservation Strategy 2001-2005

ប្រតិទិនការងារសម្រាប់ឆ្នាំ២០២២

- 🕒 វិនិច្ឆ័យការងារសម្រាប់ឆ្នាំ២០២២
- ▶ ការងារសម្រាប់ឆ្នាំ២០២២ និង
- ▶ ការងារសម្រាប់ឆ្នាំ២០២២
- 🕒 ការងារសម្រាប់ឆ្នាំ២០២២ - ២០២៣

ការព្យាបាលជំងឺពោះចក្សិរម័យ

- 📷 គ្មានថ្នាំសំរាប់ព្យាបាលទេ
- ✓ ការគ្រប់គ្រងការចិញ្ចឹម ចំណីឈាមជាមួយអង់ទីប៊ីយូតិច
- ✓ អាចកាត់បន្ថយការធាត់បង់
- ✓ បក្សីឈឺជាងម្ចាស់គឺអនុវត្តវិធានបសុពេទ្យ បំផ្លាញហោល និងធ្វើការរំលាប់មេរោគ
- ✓ ការការពារ និងការអនុវត្តសុវត្ថភាពដីសាស្ត្រ ជាការចំណាត់

វិធានការណ៍ គ្រួសារវិនិច្ឆ័យ និង ការលាង

ដៃជំងឺផ្តាសាយបង្ក

ការផ្ទុះរ៉ែតស៊ែរ និង ប្រទេសជិតខាង

ក្រុមតាមរាង ត្រួតពិនិត្យ និងប្រតិបត្តិកម្មហ័ស

ក្រុមបណ្តុះបណ្តាល-ក្រុង និង ភ្នាក់ងារសុខភាពសង្គម

វិធានការណ៍ច្បាប់

វិធានបង្ការ

កសិប្បាស្តុះរ៉ែត - យកសំណាកធ្វើមោតវិនិច្ឆ័យ

විභාග පද්ධතිය



វិធានការណ៍ច្បាប់

ក្រសួងកសិកម្ម រុក្ខាប្រមាញ់ និងនេសាទ (កសក)

- ថ្ងៃទី ១២ មករា ២០០៤ សេចក្តីជូនដំណឹងស្តីពីការទប់ស្កាត់នូវការឆ្លង រាលដាលជំងឺ ផ្តាសាយបក្សី
- ថ្ងៃទី ១៦ មករា ២០០៤ ប្រកាសស្តីពីការបង្កើតស្នាក់ការត្រួតពិនិត្យ អាណាមយសត្វ- ផលិតផលមានដើមកំណើតពីសត្វ ជាបណ្តោះអាសន្ន
- ថ្ងៃទី ១៦ មករា ២០០៤ ប្រកាសស្តីពីការទប់ស្កាត់ នូវការឆ្លងរាលដាល ជំងឺផ្តាសាយបក្សី
- ថ្ងៃទី ២២ មករា ២០០៤ បង្កើតគណៈកម្មការអន្តរក្រសួង
- ថ្ងៃទី ២៣ មករា ២០០៤ សេចក្តីជូនដំណឹងស្តីពីជំងឺផ្តាសាយបក្សី
- ថ្ងៃទី ២៣ មករា ២០០៤ ប្រកាសស្តីពីការកំណត់តំបន់ជំងឺផ្តាសាយបក្សី
- ថ្ងៃទី ២៦ មករា ២០០៤ សារាចរណែនាំស្តីពីវិធានការកំចាត់ ការឆ្លងរាលដាល ជំងឺផ្តាសាយបក្សី

វិធានការណ៍ឱ្យាង

ក្រសួងកសិកម្ម រុក្ខាប្រមាញ់ និងនេសាទ (កសិក

- 04th Feb. 2004, Prokas on ban of visiting Tamao Zoo
- 11th Feb. 2004, Prokas on HPAI outbreak area
- 05th Mar. 2004, Prokas on HPAI outbreak area
- 12th Mar. 2004, Prokas on HPAI outbreak area
- 09th Apr. 2004, Prokas on HPAI outbreak area
- 22nd Jun. 2004, Prokas on HPAI free area
- 13th Jul. 2004, declaration on HPAI situation
- 13th Jul. 2004, strengthening HPAI control Measures
- 22nd Jul. 2004, Prokas on HPAI outbreak area
- 21st Sep. 2004, Prokas on HPAI outbreak area
- 31st Dec. 2004, declaration on HPAI control measures

វិធានបទសុពេទ្យ

នាយកដ្ឋានសេវាសុខភាព និង បណ្តុះបណ្តាល (នគរប) (នគរប)

- ប្រតិភូរៀបចំនៅតាមបណ្តាខេត្ត-ក្រុង ដើម្បីផ្សព្វផ្សាយ និង តាមដានការងារផ្ទះជើង
- ហាមឃាត់ចលនាសត្វ និងការនាំចូលតាមច្រកព្រំដែន
- កសិដ្ឋានដែលសង្ស័យថាមានជំងឺផ្តាសាយបក្សី

- បញ្ជូនសំណាកទៅមន្ទីរពិសោធន៍
- អនុវត្តវិធានអនាម័យ និង ការសំលាប់មេរោគ
- បញ្ឈប់ការធ្វើចលនាសត្វ
- ធ្វើការតាមដានជុំវិញកន្លែងផ្ទះជើង

វិធានការអំឡុងមេរោគនាវាកសិដ្ឋានឌុំបូ

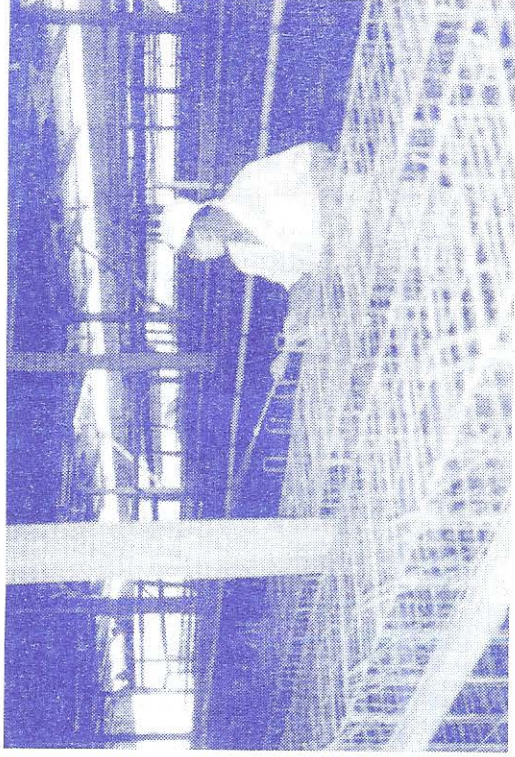
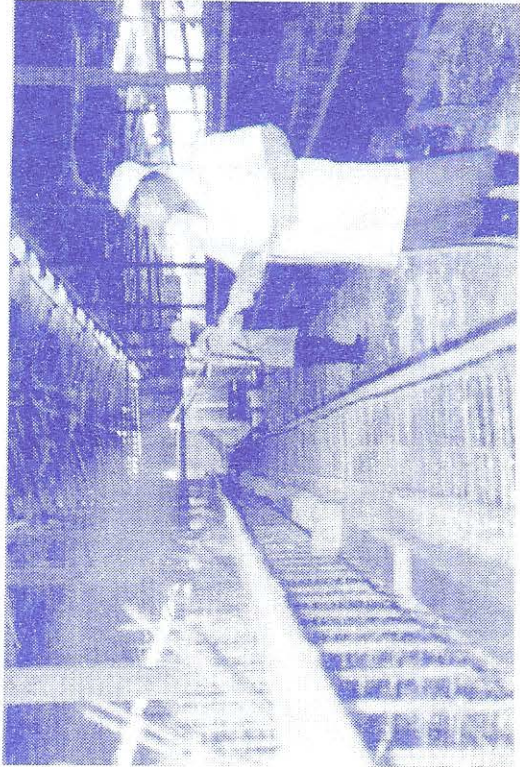

សេចក្តីណែនាំ

ការដាស់ដឹងអំពីការស្រាវជ្រាវស្តីពីការប្រើប្រាស់ប្រព័ន្ធគ្រប់គ្រងធនធានទឹក

- 🕒 កសិប្បកម្មត្រូវតែរៀនសូត្រអំពីការប្រើប្រាស់ប្រព័ន្ធគ្រប់គ្រងធនធានទឹក
- 🕒 ធ្វើការតាមដានប្រព័ន្ធគ្រប់គ្រងធនធានទឹក រួមមាន H₅, H₇, H₉
- 🕒 ចាក់វ៉ាក់សាំងការពារជំងឺរាងកាយ រួមមាន H₅, H₇, H₉
- 🕒 ចៀសវាងការប៉ះពាល់ជាមួយកម្រិតប្រព័ន្ធគ្រប់គ្រងធនធានទឹក
- 🕒 មើលរកប្រព័ន្ធគ្រប់គ្រងធនធានទឹកដែលមានប្រសិទ្ធភាពខ្ពស់បំផុត
- 🕒 មើលរកប្រព័ន្ធគ្រប់គ្រងធនធានទឹកដែលមានប្រសិទ្ធភាពខ្ពស់បំផុត
- 🕒 ធ្វើការសំណាបមេរោគក្នុងទឹក

សេចក្តីណែនាំ

ការអនុវត្តសុវត្ថិភាពជិតស្និទ្ធ

- 🕒 អនុវត្តវិធានការ ចេញទាំងអស់ និង ចូលទាំងអស់
- 🕒 ការពារកុំឱ្យមានការប៉ះពាល់នៃបក្សីព្រៃជាមួយបក្សីចិញ្ចឹម
- 🕒 អនាម័យទឹកដោយកុំឱ្យមានការឆ្លងមេរោគពីបក្សីព្រៃ
- 🕒 អនុញ្ញាតតែមនុស្សនិងមធ្យោបាយចាំបាច់ឱ្យចូលកសិប្បាគ
- 🕒 អនាម័យសំលៀកបំពាក់ចំពោះអ្នកធ្វើការនៅកសិប្បាគ
- 🕒 ធ្វើការវិវាបមេរោគនូវវាលសបករណ៍ និងមធ្យោបាយចេញ -ចូល
- 🕒 ចៀសវាងការប្រើសម្រាស់សបករណ៍មធ្យោបាយនៃបក្សីនៅក្នុងផ្សេងគ្នា និង
នាំចូលបក្សីចូលកសិប្បាគ

សេចក្តីណែនាំនៃអង្គការសុខភាពពិភពលោក WHO សុខភាពសុខភាពនិងមនុស្សធម៌

- ២ មិនត្រូវលក់ ឬបរិភោគ បក្សីឈឺ
- ២ ធ្វើការចំអិនអាហារឱ្យបានល្អ ដើម្បីសំលាប់មេរោគផ្សេងៗ
- ២ សាច់ត្រូវចំអិនឱ្យបានគ្រប់លេល
- ២ ត្រូវលាងសំអាតដៃជាមួយទឹកស្អាតជានិច្ច មុន និងក្រោយ ការរៀបចំអាហារ
- ២ ត្រូវលាងស្រោចដៃ និងសំអាតសបករណ៍ -សំភារៈប្រើប្រាស់ជាមួយសាច់
- ២ សាច់ និងអាហារដែលចំអិនមួយត្រូវអក្សាទុកនៅទីត្រជាក់ (៥អង្សា

සුඛසූතාට්ඨකාඨකිනිඡුපඝාඨා

- පාඨප්‍රචිතපාඨසංස්කරණය: ෭෪෩෩ ෧෯෯෯
- පාඨප්‍රචිතපාඨසංස්කරණය: ෪෪෩෩ ෧෯෯෯
- පාඨසංස්කරණය: ෪෪ - ෪෩෩ ෧෯෯෯
- පාඨ - සුඛ : ෭෩෩෩ ෩෯෯෯
- ෭෩෩෩ ෭෯෯෯
- ෪෩෩෩ ෧෯෯෯

សេចក្តីណែនាំ

ចំពោះ អ្នកចិញ្ចឹម អាជីវកម្ម ក្រុមហ៊ុន

- 📌 ចៀសវាងការប៉ះពាល់ជាមួយបក្សីឈឺ
- 📌 អនុវត្តវិធានការសុវត្ថិភាពផ្ទាល់ខ្លួន (PPE) ចំពោះអ្នកធ្វើការជាមួយសត្វល្អាប់បែលងាយទទួលជំងឺ តាមគោលការណ៍ណែនាំរបស់ WHO/FAO
- 📌 អ្នកបែលសង្ស័យថាមានជំងឺផ្តាសាយបក្សី ត្រូវទៅមន្ទីរពេទ្យធ្វើការវិនិច្ឆ័យភាពភាគីពេទ្យ តាមសេចក្តីណែនាំរបស់ក្រសួងសុខាភិបាល
- 📌 អនុវត្តគោលការណ៍ អានាម័យ និង សុវត្ថិភាពជីវសាស្ត្រជាប្រចាំ

សន្និដ្ឋាន៖ ស្ថានភាពទូទៅនៃការដុះដំណើរការសេដ្ឋកិច្ច

- ២១ ហាមឃាត់នូវការនាំចូលតាមច្រកអន្តរជាតិ និង ទ្វេភាគី
- ២២ ការធ្វើធានបសុពេទ្យមុននិងក្រោយការផ្ទុះជំងឺ
- ២៣ បក្សប្រើប្រាស់សំរាប់តែតម្រូវការក្នុងស្រុក
- ២៤ ប៉ះពាល់កសិដ្ឋានពាក់កណ្តាលឧស្សាហកម្ម មួយចំនួន



បន្តអនុវត្តការងារធានា និង ច្រាសជ្រាសប្រចាំ

សិទ្ធិមនុស្ស

ដើម្បីចប់ស្តាប់ការរាយការណ៍ និងលុបបំបាត់វីរិស្សិយាសប្រសិទ្ធភាព
ប្រទេសកម្ពុជាសូមធ្វើការសំរាប់ការស្រាវជ្រាវ៖

- ▶ បង្កើនកិច្ចសហការនៅក្នុងតំបន់ ជាពិសេសជាមួយប្រទេសជិតខាងដើម្បីបង្កើត
ប្រព័ន្ធផ្លូវសំបូរព័ត៌មាន នៃដីធ្លាសាយបក្សី ដើម្បី ទប់ស្កាត់ការរាលដាល
និងលប់បំបាត់នៃជំងឺនេះ មានប្រសិទ្ធភាពខ្ពស់
- ▶ លើកទឹកចិត្តដល់ការស្រាវជ្រាវ និងផ្គត់ផ្គង់វ៉ាក់សាំងការពារជំងឺផ្លាសាយបក្សី
- ▶ លើកទឹកចិត្តដល់ការអនុវត្តប្រព័ន្ធសុវត្ថិភាពជីវសាស្ត្រ
- ▶ បង្កើនការចូលរួម និងយកចិត្តទុកដាក់ពីសាធារណៈជន
- ▶ ផ្តល់ជំនួយសំរាប់ការអនុវត្តវិធានការទប់ស្កាត់និងលប់បំបាត់ជំងឺផ្លាសាយបក្សី
- ▶ ផ្សព្វផ្សាយឱ្យបានទូលាយនូវការយល់ដឹងអំពីជំងឺផ្លាសាយបក្សី
- ▶ បង្កើនប្រសិទ្ធភាពការពារ និងទប់ស្កាត់ការរាតត្បាតជំងឺផ្លាសាយបក្សី

សំណូមពរ

ស្វែងរកការងារសំខាន់ៗសំរាប់ប្រទេស និងអង្គការជាតិ -អន្តរជាតិ ឬចង់

FAO, OIE, WHO, JICA លើក្បែរ

- ▶ ផ្តល់ជំនាញការបច្ចេកទេស
- ▶ អនុវត្តការងារ ផ្សព្វផ្សាយ
- ▶ អនុវត្តការស្រាវជ្រាវវិជ្ជា
- ▶ បណ្តុះបណ្តាល
- ▶ បំពាក់សំភារៈ - បរិក្ខារមន្ត្រីពិសោធន៍
- ▶ ប្រព័ន្ធពតិមាន
- ▶ សិក្សាផលប៉ះពាល់សេដ្ឋកិច្ច - សង្គម
- ▶ ស្ថាប័ន និងលើកស្ទួយផលិតកម្មក្រី

ការធ្វើពិសោធន៍វិស្វកម្មវិទ្យាជំងឺ

| ឈ្មោះជំងឺ | ស្ថានភាព ធម្មតា (Abnormal eggs) | ការរាតត្បាត (Speed of infection) | អត្រាស្លាប់ (Mortality) | ស្ថានភាពនៅក្នុងកញ្ចប់ខ្យល់ (Lesson in air sac) | សញ្ញាណនៅពេលពិនិត្យជាមុននៅលើកញ្ចប់ខ្យល់ | ចាក់មេរោគចូលទៅក្នុងប្រយុំដកូនមាន | សរីរាង្គមានទម្ងន់ ប៉ះពាល់ (Organs affected) |
|-------------------------|---------------------------------|----------------------------------|-------------------------|--|--|---|---|
| ជំងឺ ញូវកែស | វិជ្ជមាន (+Ve) | រហ័ស (Rapid) | ខ្ពស់ (High) | វិជ្ជមាន (+Ve) | អវិជ្ជមាន (-Ve) | Embryonic mortality haemorrhage and oedema | Proventriculus |
| ជំងឺរោគ បំពង់ខ្នង | វិជ្ជមាន (+Ve) | រហ័ស (Rapid) | ខ្ពស់ (High) | វិជ្ជមាន (+Ve) | អវិជ្ជមាន (-Ve) | Dwarfing and curling of embryo death in 5-7days | Respiratory and reproductive tract |
| ជំងឺរោគ I.B ផ្លូវដង្ហើម | វិជ្ជមាន (-Ve) | យឺត (Slow) | អាចប្រែប្រួល (Variable) | វិជ្ជមាន (-Ve) | Intranuclear inclusion bodies | Pock lesion | Respiratory tract |
| ជំងឺផ្លាសាយ បក្សី | វិជ្ជមាន (-Ve) | រហ័ស (Rapid) | ខ្ពស់ លឿន (High) | វិជ្ជមាន (+Ve) | វិជ្ជមាន (+Ve) | ស្នាមប្តូរឈាម | ថង់ខ្យល់ (Air sac) ត្រូវបានប៉ះពាល់ |

**ជំងឺញូវកាស (Newcastle Disease)
(Ranikhet Disease; Avian Pest; Avian Distemper;
Doyle's Disease; Pneumoencephalitis)**



ជំងឺបង្កដោយពពួកបាក់តេរី (Bacterial Disease)

អាចព្យាបាលដោយប្រើអង់ទីប៊ីយ៉ូទិច

ជំងឺរាតសបក្សី (Pullorum disease)
(Bacillary white diarrhoea)

ជំងឺគ្រុនពោះវៀនបក្សី (Fowl typhoid)

(Salmonella gallinarum infection ឬ Infectious leukaemia)

ជំងឺអាសន្នរោគបក្សី (Fowl Cholera)
(Avian pastorellosis)

ជំងឺកូរីសាបក្សី (Infectious coryza)

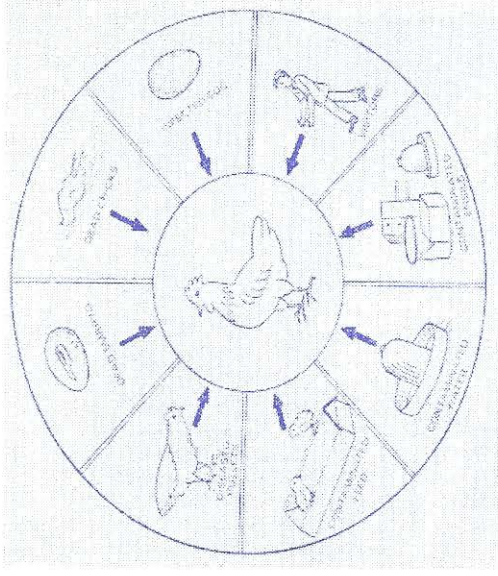

ជំងឺហ្គុមប៊ូរូ (Gumboro disease)

(Infectious bursal disease or Infectious bursitis)

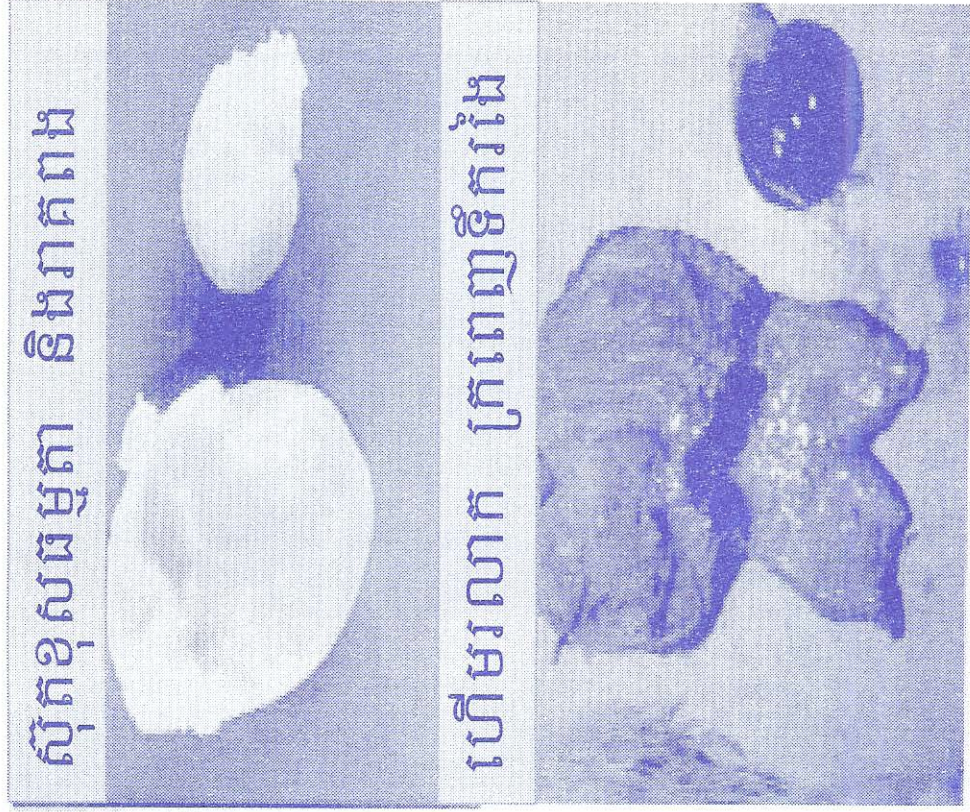
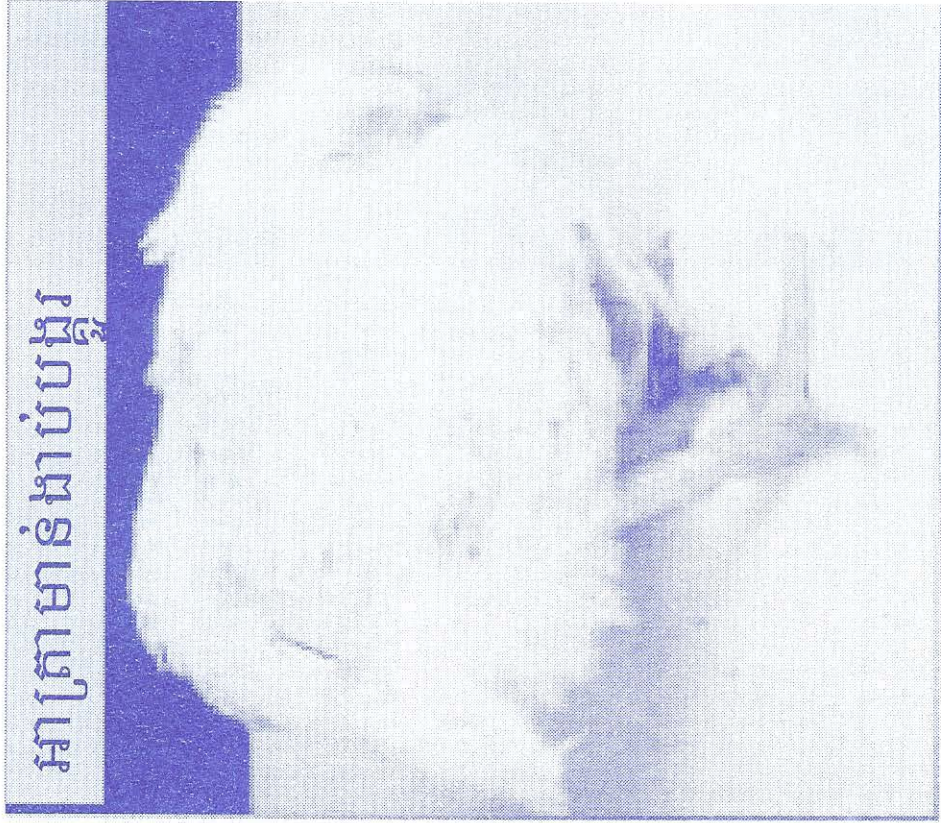

**ជំងឺ ម៉ារីក (Marek's disease)
(Range paralysis; Skin leukosis; Neural
leukosis)**

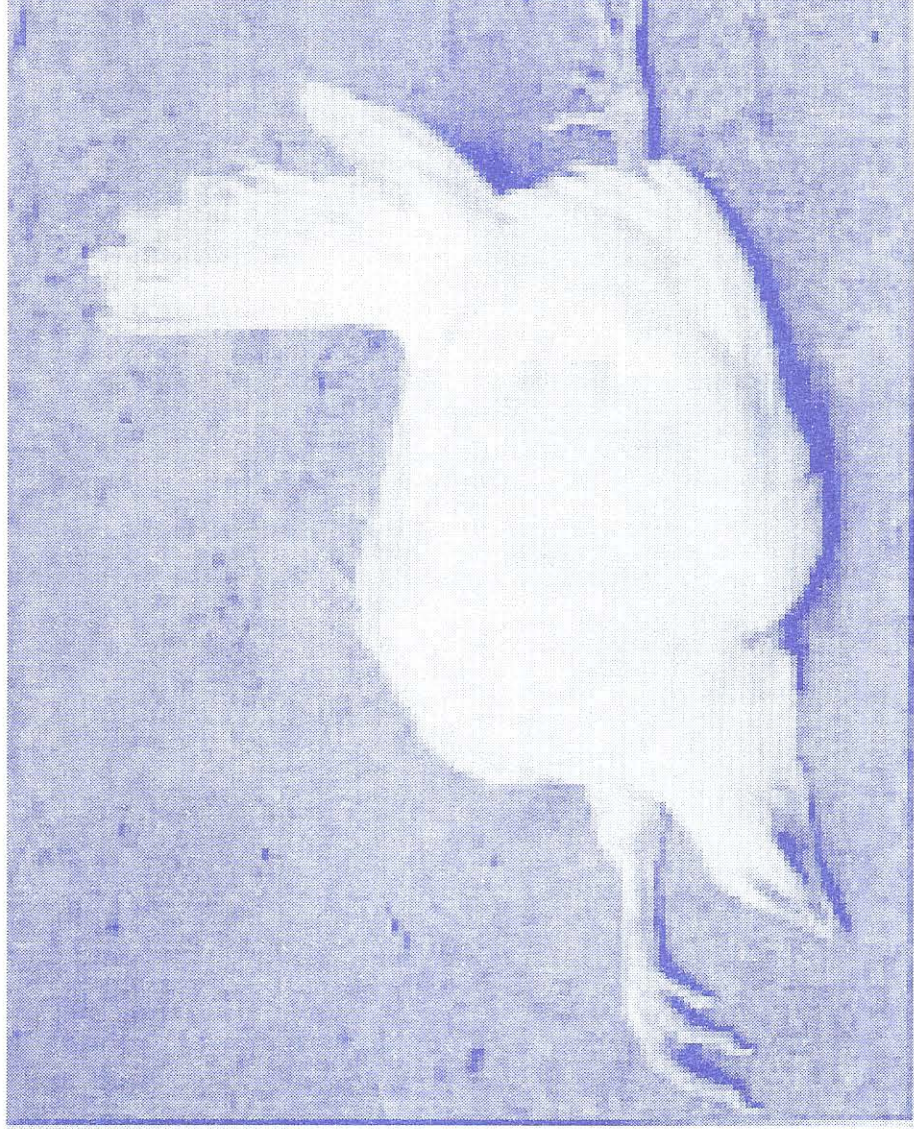

អាត្រាមាន់ងាប់បង្ក
បក្សិស្លេកស្នាំង
មានសព្វាឱនជើង
ឈឺភាគច្រើនលើ
មាន់អាយុ
១៦សប្តាហ៍
មានរលាកស្បែកជើង

**ជំងឺអ៊ុតបក្សី (Fowl pox)
(Avian pox; Contagious epithelioma;
Variola)**

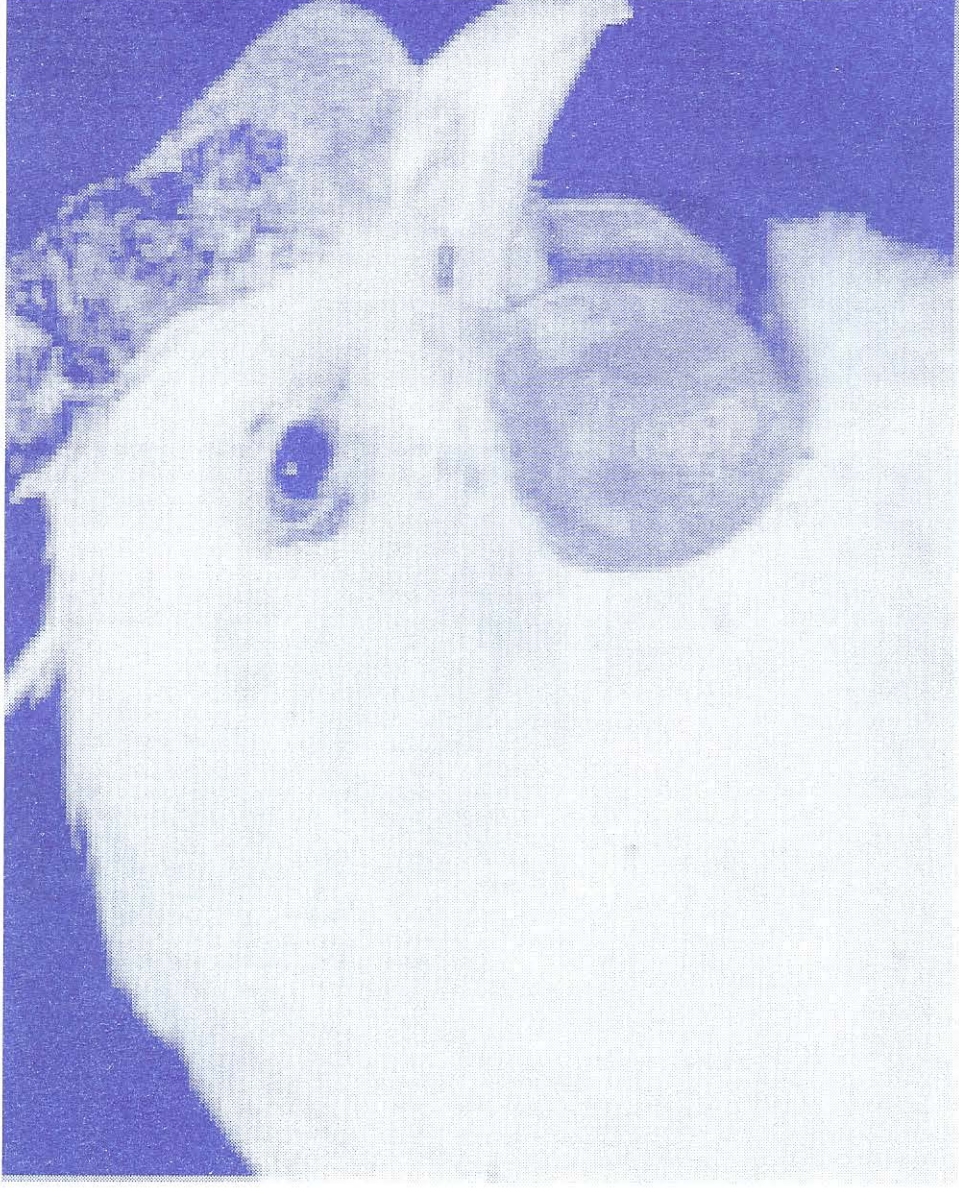

អាត្រាមាន់ងាប់ទាប
មានស្នាមអុតខ្មៅ
នៅលើសែ និង
ត្រូបកភ្នែក

ជំងឺរលាកទងសួត (Infection bronchitis)

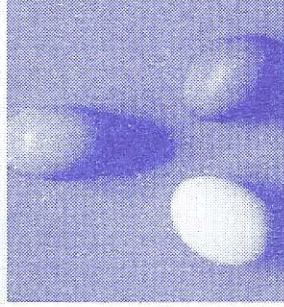
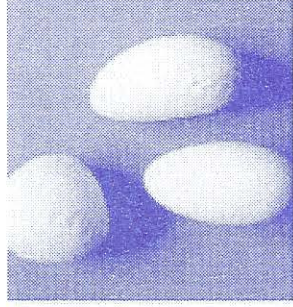

អាត្រាងាប់ខ្ពស់
ហៀរសំបោ
សំលេងពិបាក
ដកដង្ហើម
ស្ទិតមិនប្រក្រតី
សំបកស៊ុតទន់
រាគពង

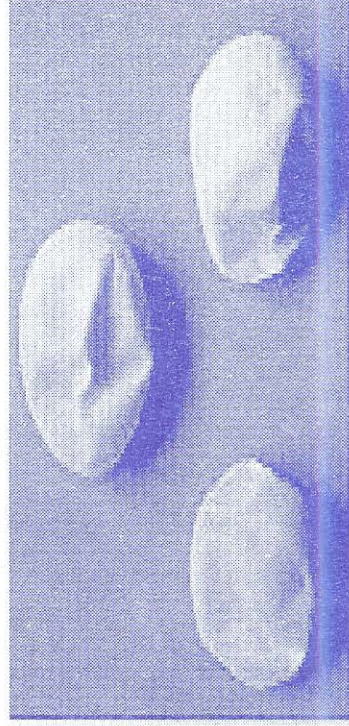

ជំងឺរលាកបំពង់សំលេង និង បំពង់ខ្យល

**(Infectious laryngotracheitis
or Avian diptheria)**

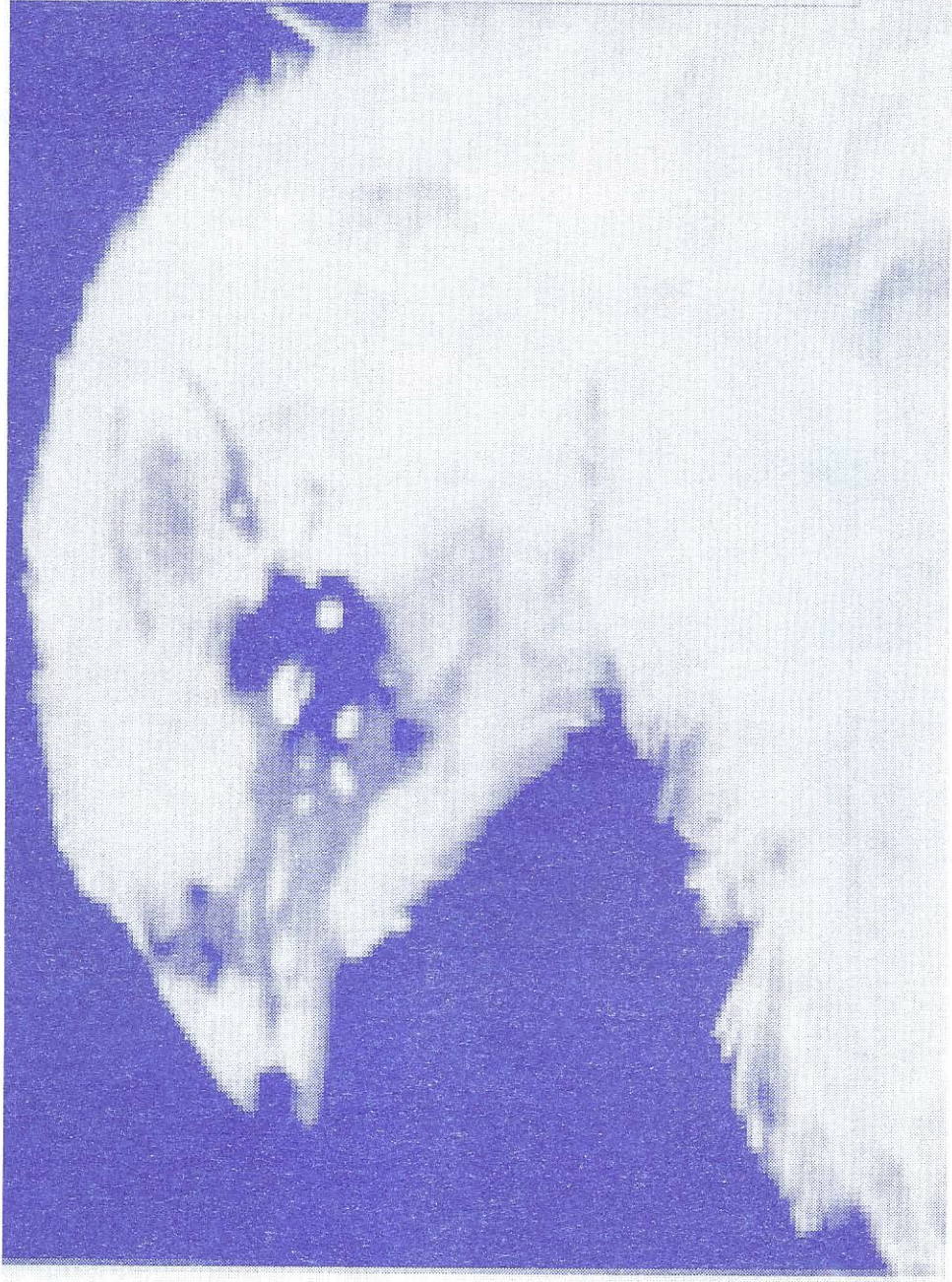

អាត្រាលីឌីស៍
អាត្រាងាប់បង្ករ
ឬ ប្រែប្រួល
ហៀរទឹកភ្នែក
ពិបាកដកដង្ហើម
ក្នុងមានស្នេស
ឬឈាម
បក្សីជក់
និងដង្កក់
រលាកតំបកភ្នែក
អាត្រាស៊ីតថយ

ជំងឺផ្តាសស្តាយបក្សី (Avian influenza)



អាត្រាមាន់ដាប័ខ្ពស់ និង លឿន

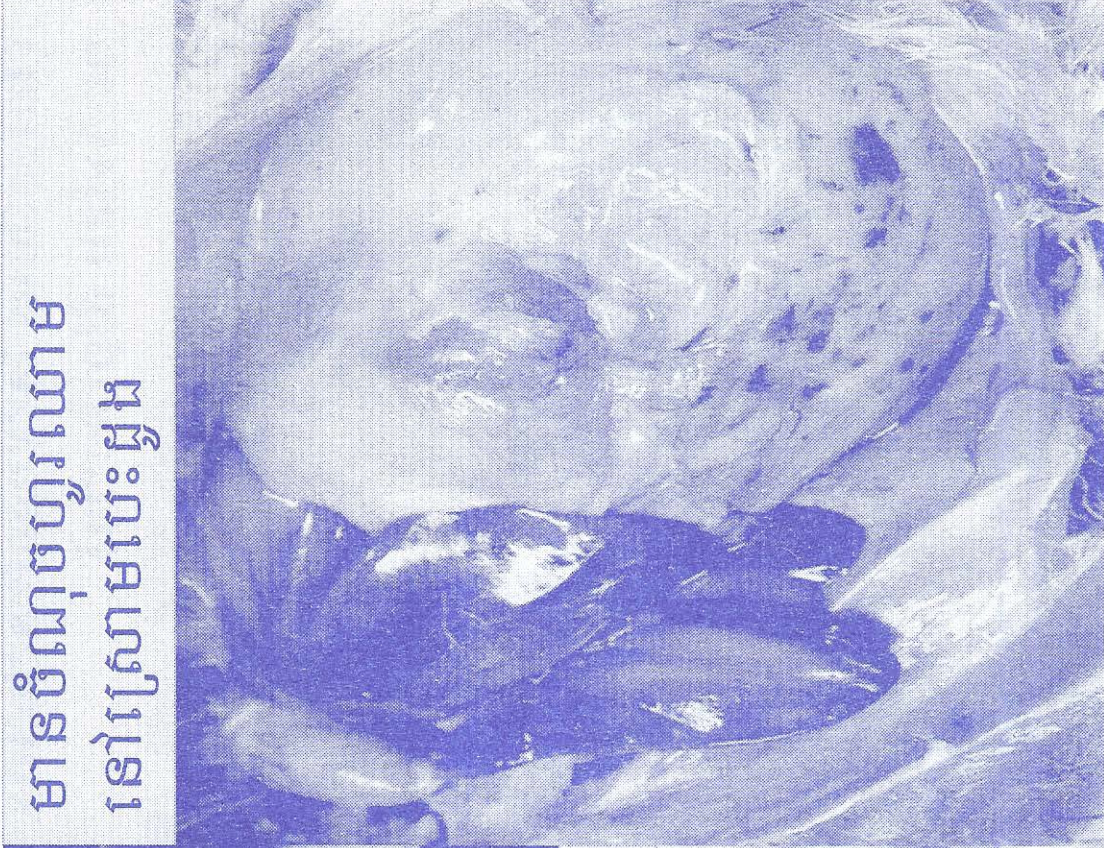

មានចំណុចហូរឈាម
នៅស្រោមបេះដូង

មានស្នាមជាំឈាមនៅស្នែងជើង

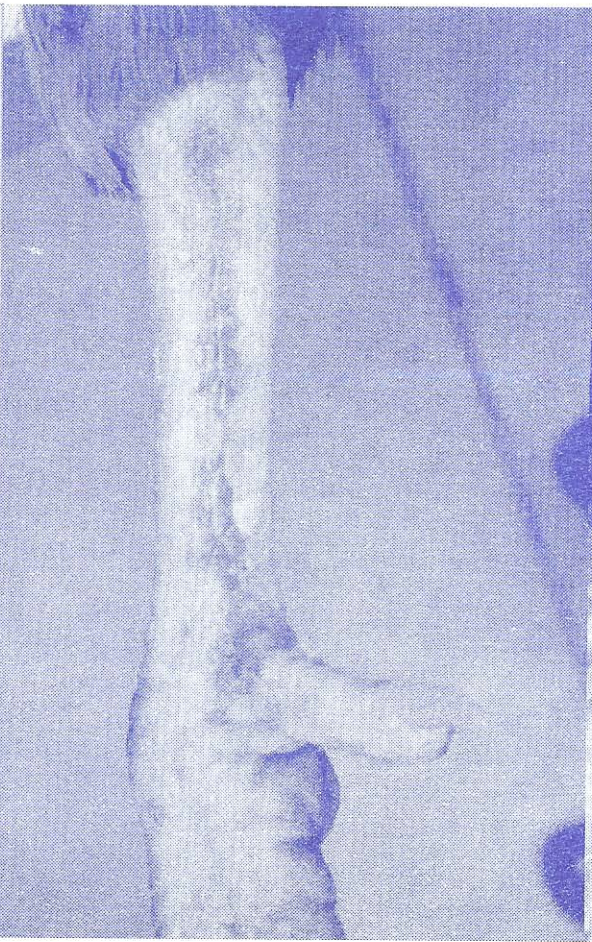

មានស្នាមហ្វូរឈាមនៅកន្សោមពង



មានហ្វូរសំបោ និង ក្បាលជាំឈាមពណ៌ ស្វាយ



មានស្នាមហ្វូរណាមនៅផ្លាសស្តើង
ណិងថង់ខ្យល់ ជុំវិញបេះដូង

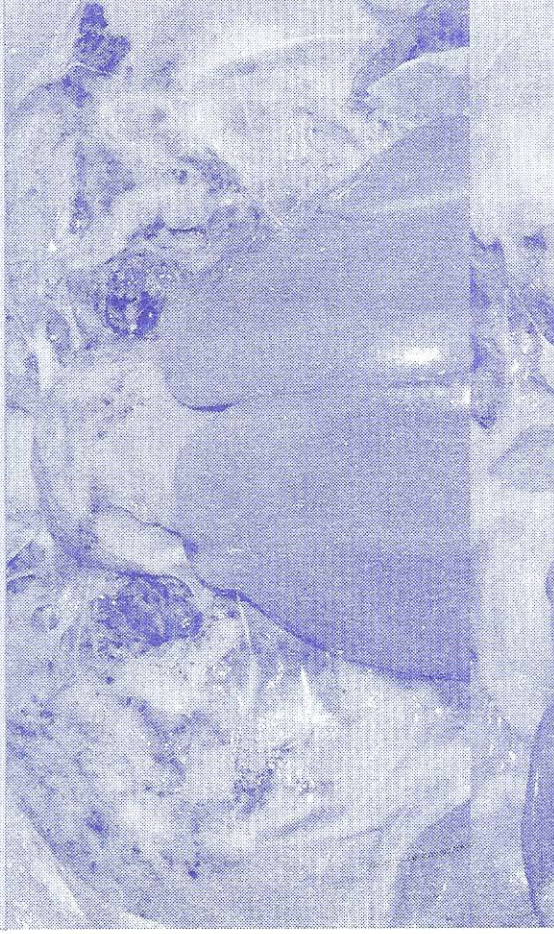

មានស្នាមបែកសសៃឈាមនៅក្នុង
ពងល្បើង

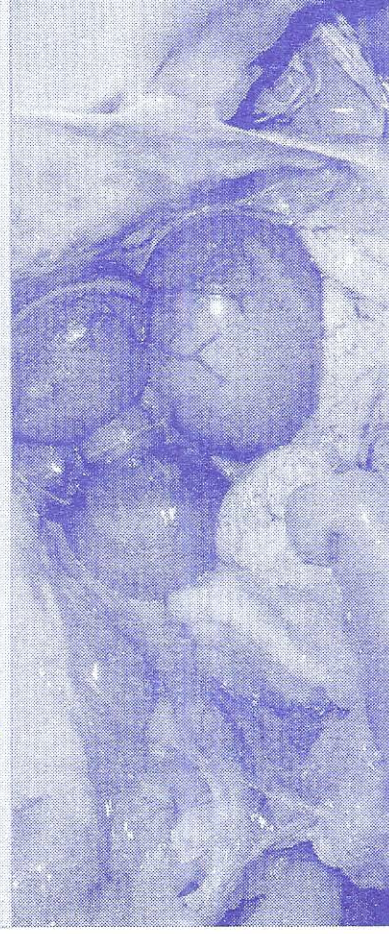

មានស្នាមហ្វូរណាមនៅបំពង់ក



មានស្នាមជាំឈាមក្រម៉ៅនៅ
បំពង់ខ្យល់



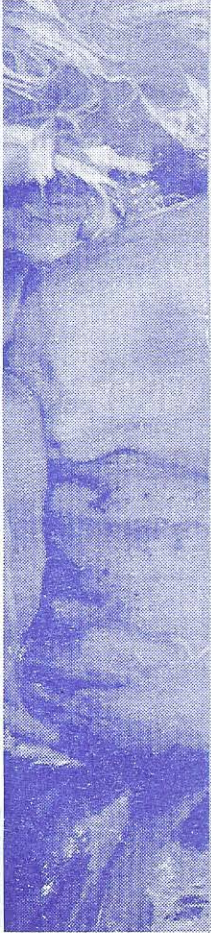

មានស្នាមគ្រាប់ឈាមនៅលើ
ខ្នាញ់ស្រោមបេះដូង

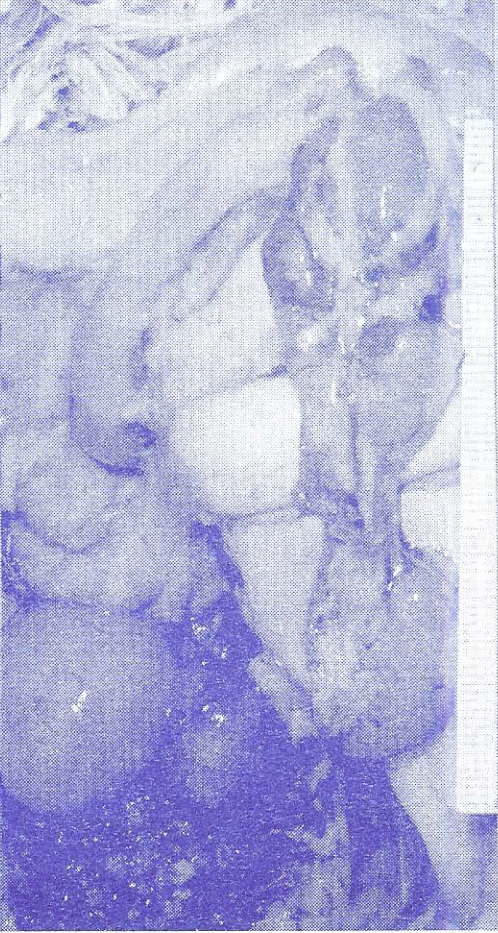

មានស្នាមហូរឈាមនៅកន្សោមពង



មានស្នាមជាំឈាមក្រមម៉ៅនៅលើ
ភ្នាសស្តើងនៃសរីរាង្គក្នុង

គ្រូបង្គោលសិក្សាការបច្ចេកវិទ្យាសត្វគោ ក្រូបី

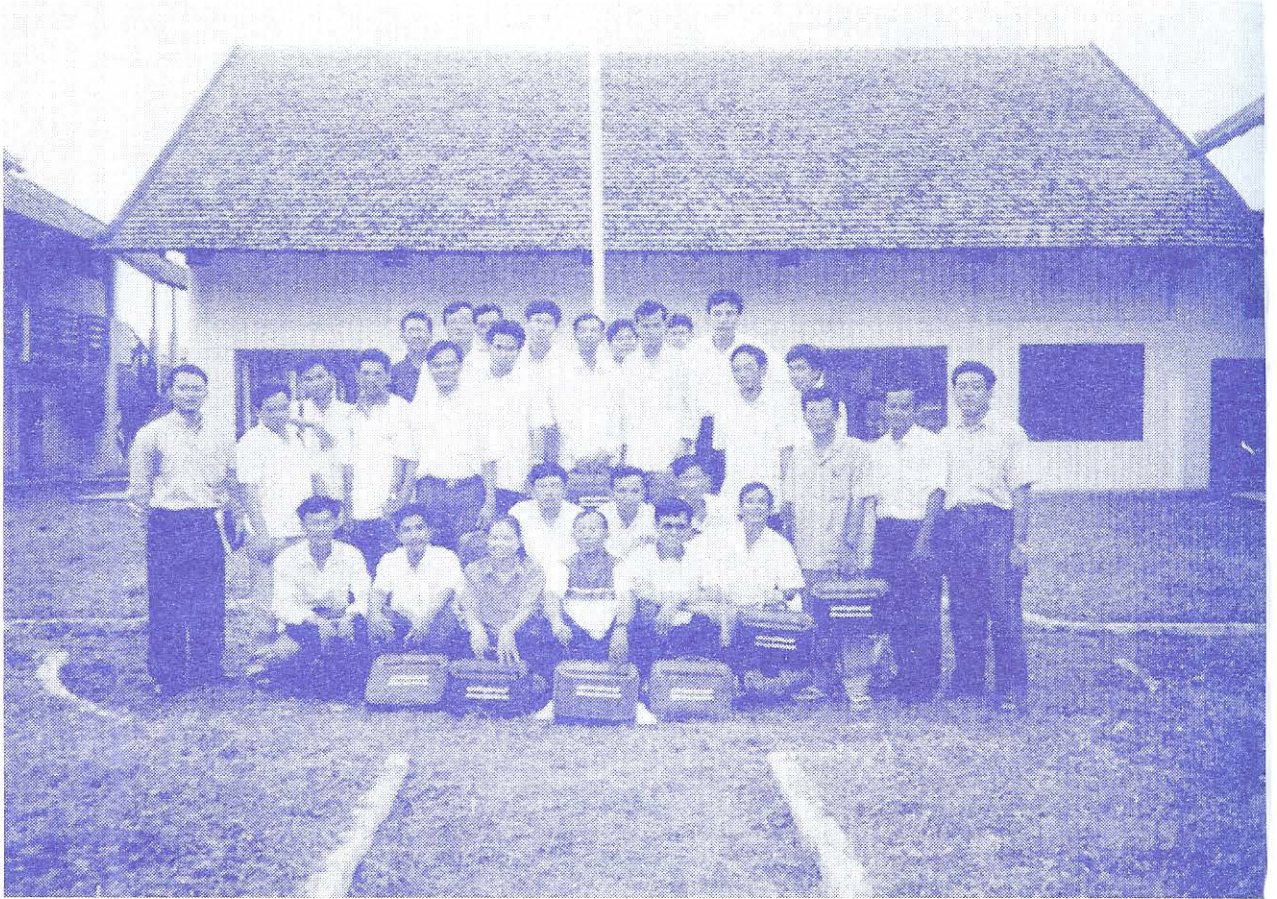

គ្រូបច្ច័ក្តខេត្ត គោលដៅ ព្រៃចែង
ស្វាយរៀង កំពង់ចាម និង ក្រចេះ
ពេលបញ្ចប់វគ្គបណ្តុះបណ្តាល
នៅសាលាភូមិសាស្ត្រខេត្តកំពង់ចាម

សិក្ខាកាមវគ្គបណ្តុះបណ្តាលពលកម្មសម្រាប់ជំនាញ ១ គ្រូបង្រៀនស្រីក្នុងវិស័យ



លីវ ឆៀន



ហង ចាន់



តារ៉ា សុផាតា



ឆាន់ អារិ



ទិម ពុទ្ធសី



ឌុយ ឌី



ឈុន ឈី



សារត ស៊ុម



ឌុន ឌុន



ឆាន់ ចាន់ឡុ

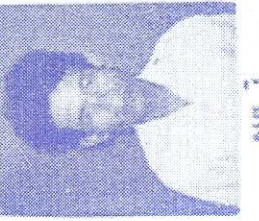

សុខ វី



ឆាន់ ចាន់



ឆាន់ ឌុន



ស៊ី ចាន់



សែន ចាន់ឡុ



សុខ ឌុន



សែន ឆាន់



សុខ វី



សុខ ឆាន់



សុខ ឆាន់

លើកការបង្កើតបណ្តុះបណ្តាលពេទ្យសក្តិសិទ្ធិសិរីសោភ័ណី (20/11/2000 - 18/12/2000)



កាន់ ធីតា
គ្រូបង្រៀន វេជ្ជសាស្ត្រ

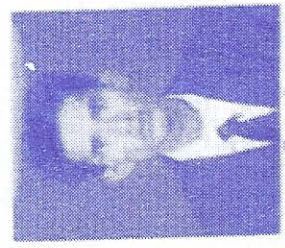

ហ៊ុន ថៃ
គ្រូបង្រៀន វេជ្ជសាស្ត្រ

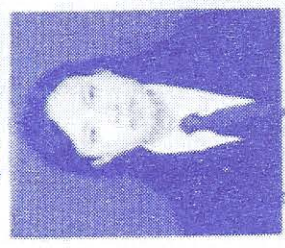

ស៊ុយ សណារាត
គ្រូបង្រៀន វេជ្ជសាស្ត្រ



ពេជរ សុផែន
គ្រូបង្រៀន វេជ្ជសាស្ត្រ



ចាន ឈឿន
គ្រូបង្រៀន វេជ្ជសាស្ត្រ



វឿន សាយម
គ្រូបង្រៀន វេជ្ជសាស្ត្រ



ភេង កុរ
គ្រូបង្រៀន វេជ្ជសាស្ត្រ

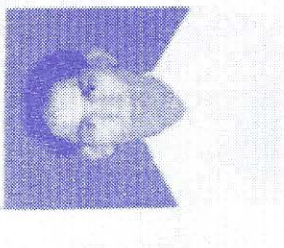

ឆាន់ សុផា
គ្រូបង្រៀន វេជ្ជសាស្ត្រ

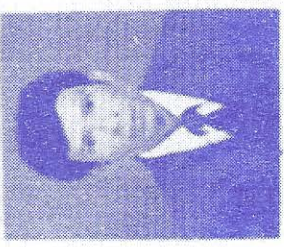

ប្រាក់ សារេន
គ្រូបង្រៀន វេជ្ជសាស្ត្រ



វ៉ែន ហ៊ុន
គ្រូបង្រៀន វេជ្ជសាស្ត្រ

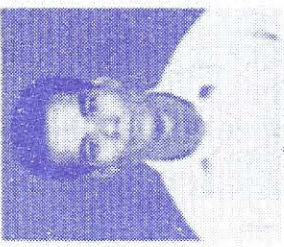

ហេង ហុក
គ្រូបង្រៀន វេជ្ជសាស្ត្រ

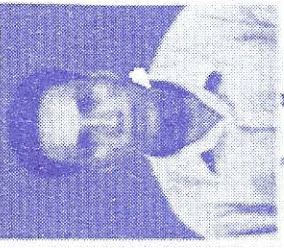

ខ៊ី វឿន
គ្រូបង្រៀន វេជ្ជសាស្ត្រ



គឹម ស៊ីវុន
គ្រូបង្រៀន វេជ្ជសាស្ត្រ



ស៊ុន កាវ
គ្រូបង្រៀន វេជ្ជសាស្ត្រ

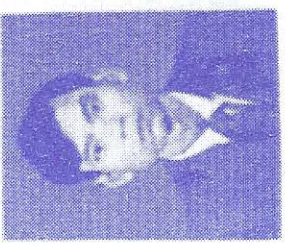

ហ៊ុន អាន
គ្រូបង្រៀន វេជ្ជសាស្ត្រ

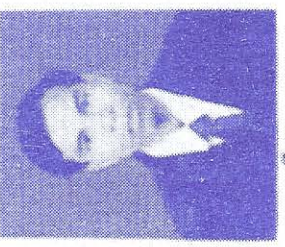

ឃុន អាន
គ្រូបង្រៀន វេជ្ជសាស្ត្រ

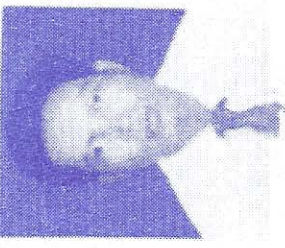

ឃុន ហែន
គ្រូបង្រៀន វេជ្ជសាស្ត្រ



វ៉ិ សុខា
គ្រូបង្រៀន វេជ្ជសាស្ត្រ

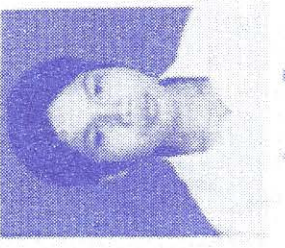









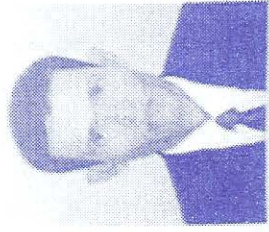





យ៉ុង ច័ន្ទ
គ្រូបង្រៀន វេជ្ជសាស្ត្រ



ឈាន ចន្ទ
គ្រូបង្រៀន វេជ្ជសាស្ត្រ

សិទ្ធិការបង្កបង្កើនបណ្តុះបណ្តាលសម្រាប់ការស្រាវជ្រាវសេដ្ឋកិច្ចកម្ពុជា
(25/9/2001 - 24/10/2001)

| | | | | | |
|---|---|---|---|---|---|
|  |  |  |  |  |  |
| សឧ សាន គុំសិប្បករ បរិស័ទ | លាង ហេក គុំសិប្បករ បរិស័ទ | ហ៊ុំ តារាណុ គុំសិប្បករ បរិស័ទ | សិម គន្ធា គុំសិប្បករ បរិស័ទ | ស៊ី ធន គុំសិប្បករ បរិស័ទ | ផុត លាង គុំសិប្បករ បរិស័ទ |
|  |  |  |  |  |  |
| សឧ ធន គុំសិប្បករ បរិស័ទ | ហេក ចិត្ត គុំសិប្បករ បរិស័ទ | ហ៊ុន ត្រៃ គុំសិប្បករ បរិស័ទ | ប្រៃ សុធី គុំសិប្បករ បរិស័ទ | ធីត លីមាង គុំសិប្បករ បរិស័ទ | ផ្អែក ចាន់ស៊ី គុំសិប្បករ បរិស័ទ |
|  |  |  |  |  |  |
| ធន ប៊ិច គុំសិប្បករ បរិស័ទ | យូ ជ័យ គុំសិប្បករ បរិស័ទ | ធន ធន គុំសិប្បករ បរិស័ទ | ធីត ជ័យ គុំសិប្បករ បរិស័ទ | សិម គាន់ គុំសិប្បករ បរិស័ទ | កៅ យ៉ឹម គុំសិប្បករ បរិស័ទ |
|  |  |  |  |  |  |
| ហ៊ុន ប៊ិច គុំសិប្បករ បរិស័ទ | យូ ជ័យ គុំសិប្បករ បរិស័ទ | ធន ធន គុំសិប្បករ បរិស័ទ | ធីត ជ័យ គុំសិប្បករ បរិស័ទ | សិម គាន់ គុំសិប្បករ បរិស័ទ | កៅ យ៉ឹម គុំសិប្បករ បរិស័ទ |



ការប្រមូលគោ ក្រុង មុនពេលចាក់វាក់សាំង



ចាក់ថ្នាំការពារ ក្រុង នៅស្រុកព្រៃឈរ

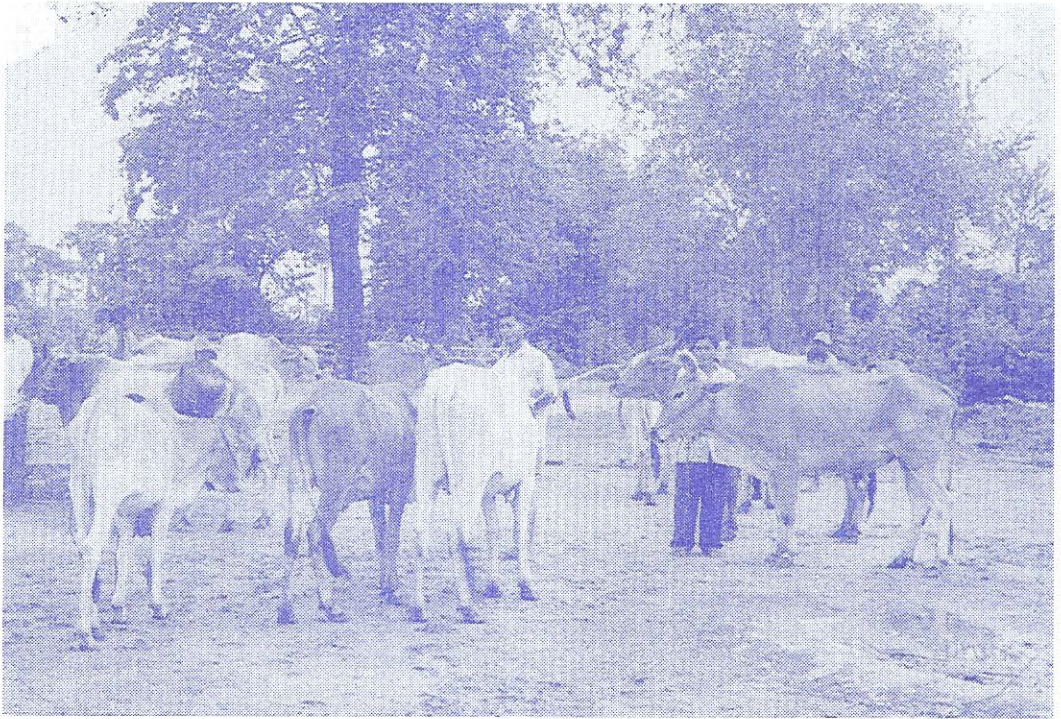

ការប្រមូលគោក្របី នៅស្រុកលើខ្សែ



ចាក់ថ្នាំការពារជម្ងឺសារធិក នៅស្រុកលើខ្សែ



**លោក ហ៊ុន សែន អ្នកគ្រប់គ្រងគ្រួសារក្រសួងសុខាភិបាលស្រុកស្រែចម្រើន
នៃនាំដល់សិក្សាការ**

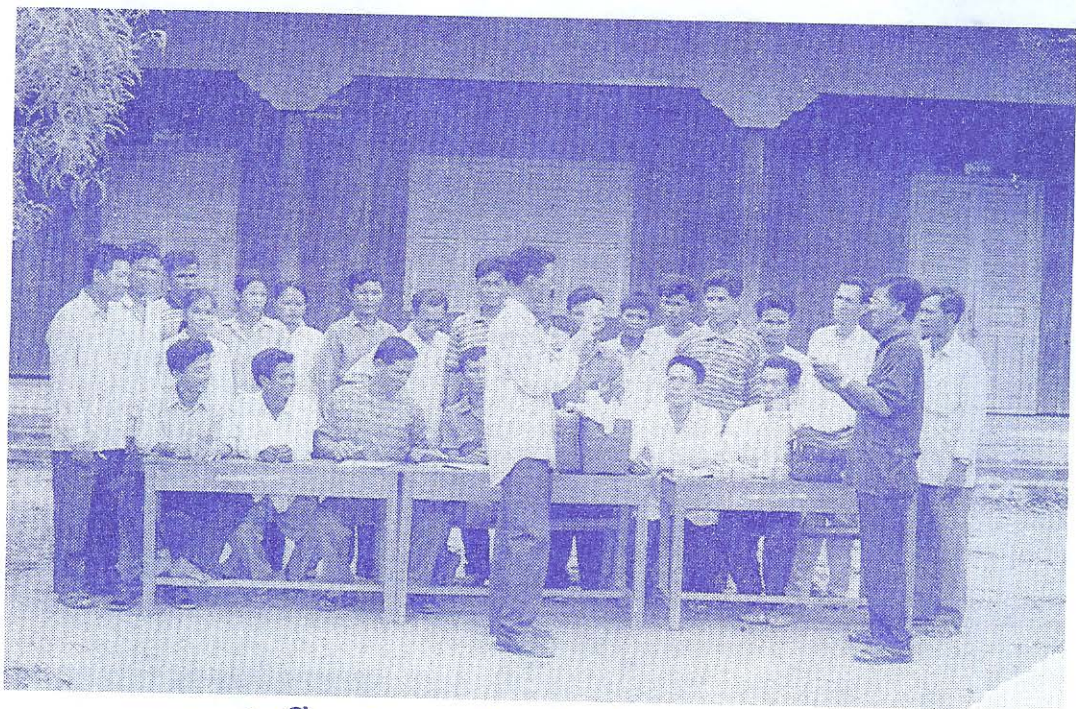

បង្រៀនពីរបៀបប្រើប្រាស់នាំដល់គ្រួសារក្រសួងសុខាភិបាលស្រុកស្រែចម្រើន

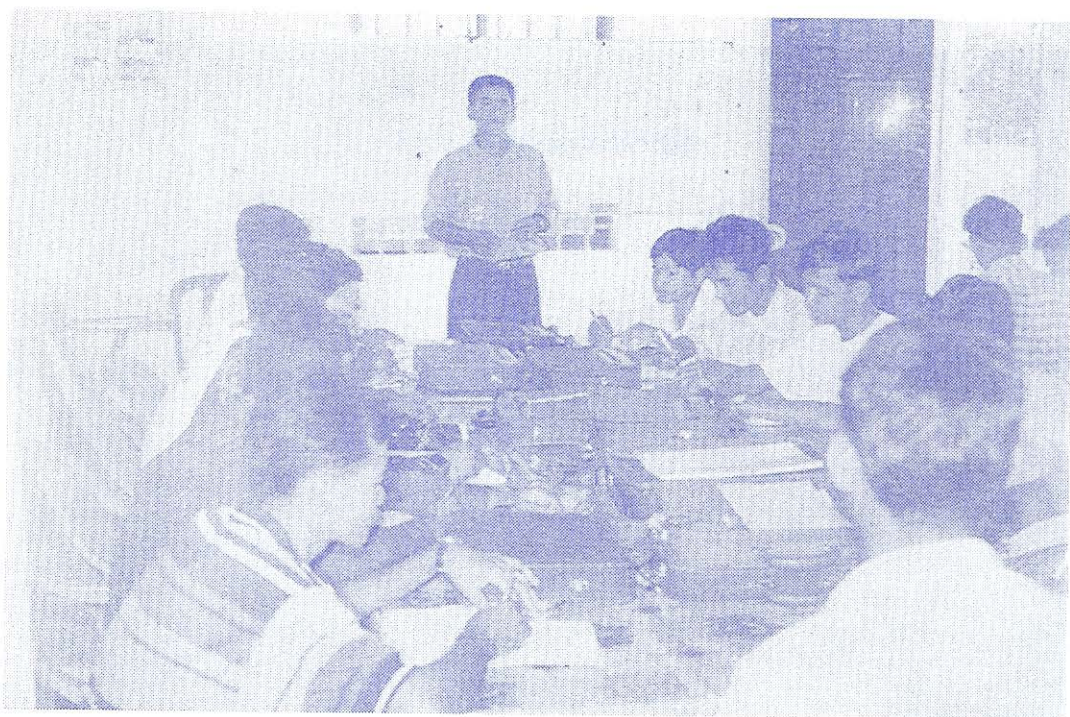

ការណែនាំដល់ភ្នាក់ងារសុខភាពសត្វតូមី



ការចាក់ថ្នាំការពារជម្ងឺសារធិក គោ ក្រុមប្រឹក្សាស្រុកបឹងព្រួញ