

សត្វចង្រៃបំផ្លាញដំណាំ សំខាន់ៗនៅកម្ពុជា

រៀបចំដោយ:

- ១- លោកសាស្ត្រាចារ្យ បណ្ឌិត ធាង ហុង សាកលវិទ្យាល័យភូមិន្ទកសិកម្ម
- ២- លោក ពិន ធាយ នាយកដ្ឋានដំណាំស្រូវនៃអគ្គនាយកដ្ឋានកសិកម្ម

ឧបត្ថម្ភការបោះពុម្ពលើកទី១ ចំនួន ៥០០០ ក្បាល
ដោយគម្រោង CAVAC

រក្សាសិទ្ធិគ្រប់យ៉ាងដោយអគ្គនាយកដ្ឋានកសិកម្ម និងសាកលវិទ្យាល័យភូមិន្ទកសិកម្ម



ប.ព.ជ.ក AIDOC

Code: 442-009

Date: _____

Donated by: _____

សត្វចង្រៃបំផ្លាញដំណាំ សំខាន់ៗនៅកម្ពុជា

រៀបចំដោយ:

១- លោកសាស្ត្រាចារ្យ បណ្ឌិត ជាង ហុង សាកលវិទ្យាល័យភូមិន្ទកសិកម្ម

២- លោក ជិន ឆាយ នាយកដ្ឋានដំណាំស្រូវនៃអគ្គនាយកដ្ឋានកសិកម្ម

ឧបត្ថម្ភការបោះពុម្ពលើកទី១ ចំនួន ៥០០០ ក្បាល

ដោយគម្រោង CAVAC

រក្សាសិទ្ធិគ្រប់យ៉ាងដោយអគ្គនាយកដ្ឋានកសិកម្ម និងសាកលវិទ្យាល័យភូមិន្ទកសិកម្ម



មាតិកាអត្ថបទ

អារម្ភកថា

ជំពូកទ១: សត្វបង្រៀមបំផ្លាញដំណាំស្រូវ	១
I. ជំនុំវង់រុយចោះស្លឹកស្រូវ (Whorl maggot).....	១
II. ជំនុំវង់ពងកាត់ស្លឹក (Caseworm).....	៥
III. ទ្រីប (Rice Thrip).....	១០
IV. មូសផ្តួង (Gall midge).....	១៤
V. ជំនុំវង់ហ្វូង (Armyworm).....	១៩
VI. កណ្តាប់បៃតង (Green grasshopper).....	២៤
VII. ជំនុំវង់មូស្លឹកតូប (Leaf folder).....	២៦
VIII. ជំនុំវង់ស្ម័ងដើម (Stem Borer).....	៣១
IX. សង្កើបខ្មៅ (Black Bug).....	៤៥
X. ខ្ពុចបន្លា (Rice hispa).....	៥០
XI. ជំនុំវង់ស្ម័ង (Greenhorned caterpillar).....	៥៣
XII. ជំនុំវង់មូស្លឹកកំរំ (Rice skipper).....	៥៥
XIII. មហាចន្តោត (Brown planthopper).....	៥៧
XIV. មហាចខ្ពុចស (White-backed planthopper).....	៦៦



XV. មមាបខៀវ (Green leafhopper) ៦៩

XVI. មមាបប៉ារ៉ា (ZIGZAG leafhopper)..... ៧៦

XVII. ស្រីងឡកំទីកដោះ (Rice bug)..... ៧៨

XVIII. ខ្យងពណ៌មាស ឬខ្យងពណ៌ក្រហម (Golden apple snail)...៨១

XIX. កណ្តុរស្រែ (Rodent, Rat)..... ៨៤

ជំពូក២: សត្វល្អិតបង្រួមបំផ្លាញដំណាំពោត..... ៨៨

I. ស្រមោបភ្លើង Solenopsis Geminata (Fabricius)..... ៨៨

II. ចង្រិត..... ៨៩

III. ជង្គុវរុយចោះដើមពោត (Atherigona oryzae Malloch)..... ៩១

IV. ត្រីម (Thrip)..... ៩៣

V. កណ្តុបព្រុយវែង (Long-horned grasshoper)..... ៩៥

VI. ថែពោត (Rhopalosiphum maidis)..... ៩៧

VII. ជង្គុវស៊ីរូងដើមពោត (Pyrausta nubilalis)..... ៩៩

VIII. ជង្គុវចោះផ្លែ (Heliothis armigera)..... ១០៥

ជំពូក៣: សត្វជង្គុវបំផ្លាញដំណាំដំឡូង..... ១១០

I. ជង្គុវស្រែស៊ីស្លឹក..... ១១០



II. កញ្ជ្រៃស៊ីស្តិក.....	១១៣
III. គ្រីចដំឡូង <i>Cylas formicarius</i> Fabricius	១១៧
ជំពូក៤: សត្វជំនួញបំផ្លាញសណ្តែក.....	១២២
I. ជំនួញរុយស៊ីរូងដើមសណ្តែក (Whorl maggot).....	១២២
II. ជំនួញបែតតទរណេង <i>Spodoptera exigua</i> (Hubner).....	១២៨
III. ជំនួញហ្វូង (ជំនួញស៊ីបម្រុះ) <i>Spodoptera litura</i> (Fabricius).....	១៣៤
IV. ជំនួញមូស្តិកសណ្តែក.....	១៣៧
V. បែសណ្តែក.....	១៤២
VI. ជំនួញចោះផ្លែសណ្តែក.....	១៤៧
VII. សង្កើចប្រុចបំផ្លាញសណ្តែក.....	១៥៣
VIII. សង្កើចវែង (ស្រីចជញ្ជក់សណ្តែក).....	១៦០
ជំពូក៥: សត្វល្អិតចង្រៃបំផ្លាញបន្លែ.....	១៦៦
I. ជំនួញយោលទោង <i>Plutella xylostella</i> (Curtis).....	១៦៦
II. ថ្មលដី (Mole cricket).....	១៧១
III. សត្វទាតក្ស <i>Phyllotreta striolata</i> (Fabricius).....	១៧២



IV. ថែមស្តែ	១៧៥
V. ជង្គុវស៊ីត្រូយស្តែ	១៨០
VI. ជង្គុវបាក់ខូង	១៨៤

ជំពូក្រវៈ សត្វជង្គុវបំផ្លាញដំណាំសណ្ដានរោង

(រោង ត្រឡាប ត្រសក់)	១៨៧
---------------------	-----

ជំពូក្រវៈ សត្វល្អិតចង្រៃបំផ្លាញដំណាំក្រូច ១៩០

I. ជង្គុវផែនទី <i>Phyllocnistis citrella</i> Stainton	១៩០
II. ជង្គុវក្រូច	១៩៤
III. ថែបំផ្លាញក្រូច	១៩៩
IV. ថែក្រមូលបំផ្លាញក្រូច	២០២
V. ថែមេរ្យ <i>Planococcus citri</i> Risso	២០៧
VI. មហាចលម្កុល <i>Asian citrus psyllid</i>	២០៨
VII. ស្រីងថែកង <i>Rhynchocoris Poseidon</i> Kirkaldy	២១៣
VIII. ពពួកមេអំបោរមុចប៊ីតឡែក្រូច	២១៦
IX. ពពួកពីងពាងបំផ្លាញដំណាំក្រូច (MITES)	២២៣
X. ត្រីម <i>Scirtothrips dorsalis</i> Moulton	២២៨



XI. ជង្គុវស៊ីរូងសម្បកក្រូច Prays SPP.....២៣០

ជំពូកទី៨: សត្វល្អិតចង្រៃបំផ្លាញដំណាំស្វាយ២៣៣

I. ខ្នុរមែតទ Hypomeces squamosus Fabricius.....២៣៣

II. ខ្នុរប្រម៉ោយរែង Deporaus marginatus Pascoe.....២៣៥

III. ជង្គុវមាស Parasa lepida Cramer.....២៣៧

IV. មហាចង្កាស្វាយ Idiocerus niveosparsus Lethierry.....២៣៩

V. ខ្នុរស៊ីរូងដើម Plocaederus ruficornis Newman.....២៤១

VI. ជង្គុវស៊ីរូងមេក Chlumetia transversa Walker.....២៤៤

VII. ជង្គុវស៊ីរូងគ្រាប់ស្វាយ Noorda albizonalis Hampson.....២៤៦

VIII. ជង្គុវរុយចោះផ្លែ Dacus dorsalis Hendel.....២៤៩



អារម្ភកថា

ដំណាំគ្រប់ប្រភេទនៅប្រទេសកម្ពុជា ត្រូវបានទទួលរងការបំផ្លាញពីសត្វចង្រៃច្រើនប្រភេទដែលបណ្តាលឱ្យថយចុះទិន្នផលនិងខូចគុណភាព។ ការរាតត្បាតរបស់សត្វចង្រៃអាចបង្កការខូចខាតផលដំណាំធ្ងន់ធ្ងរ និងខាតបង់ថវិកាយ៉ាងច្រើនប្រសិនបើកសិករមិនបានយកចិត្តទុកដាក់ក្នុងការចាត់វិធានការទប់ស្កាត់និងកម្ចាត់ឱ្យត្រឹមត្រូវតាមបច្ចេកទេសទាន់ពេលវេលាទេនោះ។ បច្ចុប្បន្នយើងសង្កេតឃើញថា អ្នកដាំដំណាំភាគច្រើនពុំមានបច្ចេកទេសជំនាញក្នុងការធ្វើអត្តសញ្ញាណសត្វល្អិតចង្រៃឱ្យបានច្បាស់លាស់ មិនទាន់យល់ច្បាស់អំពីស្ថានភាពនៃការរស់នៅនិងលក្ខណៈនៃការបំផ្លាញរបស់សត្វចង្រៃ និងមិនទាន់មានចំណេះដឹងស៊ីជម្រៅអំពីការគ្រប់គ្រងសត្វចង្រៃឱ្យមានប្រសិទ្ធភាពនៅឡើយ។

ដើម្បីចូលរួមចំណែកដោះស្រាយបញ្ហាដែលបង្កឡើងដោយសត្វចង្រៃ សាកលវិទ្យាល័យភូមិន្ទកសិកម្មនិងអគ្គនាយកដ្ឋានកសិកម្ម ដោយមានការជួយឧបត្ថម្ភថវិកាពីគម្រោង CAVAC បានផ្តួចផ្តើមរៀបចំចងក្រងសៀវភៅ “សត្វចង្រៃបំផ្លាញដំណាំនៅកម្ពុជា” សម្រាប់ទុកធ្វើជាទុនក្នុងការធ្វើអត្តសញ្ញាណសត្វចង្រៃ ស្វែងយល់អំពីការរស់នៅនិងការបំផ្លាញ ព្រមទាំងជ្រើសរើសវិធានការទប់ស្កាត់និងកម្ចាត់។ សៀវភៅនេះត្រូវបានរៀបចំចងក្រងឡើងដោយលោកសាស្ត្រាចារ្យ បណ្ឌិត ជាង ហុង និង លោក ឆិន ឆាយ ដែលបានចំណាយទាំងកម្លាំងកាយ កម្លាំងចិត្ត និងគំនិតប្រាជ្ញា ក្នុងការស្រាវជ្រាវឯកសារជាច្រើននិងការសិក្សាជាក់ស្តែងលើសត្វចង្រៃផ្ទាល់នៅទីវាលច្រើនឆ្នាំកន្លងមកព័ត៌មានលម្អិតនៃប្រភេទសត្វចង្រៃនីមួយៗ ត្រូវបានលើកមកពិពណ៌នាតាមលំដាប់លំដោយ រួមមានតំបន់រស់នៅ ដំណាំជម្រក លក្ខណៈរូបរាង លក្ខណៈជីវសាស្ត្រទម្លាប់នៃការរស់នៅ ការបំផ្លិចបំផ្លាញ និងវិធីសាស្ត្រទប់ស្កាត់និងកម្ចាត់។

សៀវភៅនេះ នឹងផ្តល់នូវគំនិតល្អៗនិងមូលដ្ឋានគ្រឹះបច្ចេកទេសក្នុងការគ្រប់គ្រងសត្វចង្រៃបំផ្លាញដំណាំប្រកបដោយប្រសិទ្ធភាពដែលអាចធ្វើឱ្យប្រសើរឡើងនូវទិន្នផលដំណាំនិងរក្សាបាននូវគុណភាពកសិផល។



យើងខ្ញុំសង្ឃឹមនិងជឿជាក់ថា នឹងទទួលបាននូវមតិវិគគន់ក្នុងន័យស្ថាបនាអំពី
សំណាក់អ្នកបច្ចេកទេស និងស្យិត និងអ្នកដែលមានចំណាប់អារម្មណ៍លើសៀវភៅនេះលើ
រាល់ចំណុចខ្វះខាតទាំងឡាយដើម្បីធ្វើឱ្យការរៀបចំចុងក្រុងលើកក្រោយៗកាន់តែមាន
ភាពសុក្រិតថែមទៀត។

រាជធានីភ្នំពេញ ថ្ងៃទី

ខែឧសភា ឆ្នាំ២០១៤

សាកលវិទ្យាល័យភូមិន្ទកសិកម្ម

អគ្គនាយកដ្ឋានកសិកម្ម



ជំពូក ១

សត្វចង្រៃបំផ្លាញដំណាំស្រូវ

I. ជំងឺរុយចោះរូងស្លឹកស្រូវ (Whorl maggot)

Hydrellia philippinna Ferio និង *H. griseola* (Fallen)

សណ្តាន: រុយចោះរូងស្លឹក(Ephydriday) លំដាប់: ស្លាបពីរ (Diptera)

១. តំបន់រស់នៅ

ប្រភេទរុយ *Hydrellia philippinna* ត្រូវបានគេកត់ត្រាអំពីការបំផ្លាញដំបូងបំផុតនៅប្រទេសហ្វីលីពីន នៅពេលដែលពូជស្រូវមានទិន្នផលខ្ពស់ មានរយៈពេលលូតលាស់ខ្លីត្រូវបានបង្កាត់ដោយអង្គការ IRRI និងបានបញ្ចេញឱ្យប្រជាកសិករធ្វើការដាំដុះ។ បច្ចុប្បន្នរុយប្រភេទនេះបានរីកសាយបំផ្លាញនៅតំបន់អាស៊ីអាគ្នេយ៍ ដូចជាប្រទេសកម្ពុជា បង់ក្លាដែស ឥណ្ឌា ឥណ្ឌូនេស៊ី ឡាវ ម៉ាឡេស៊ី ថៃ វៀតណាម និងត្រូវបានគេចាត់ទុកជាប្រភេទសត្វល្អិតបំផ្លាញដំណាំស្រូវ ប៉ុន្តែមិនមានភាពធ្ងន់ធ្ងរទេ។

គេសង្កេតឃើញប្រភេទរុយ *Hydrellia philippinna* និង *Hydrellia griseola* បំផ្លាញនៅលើតែស្រូវនៅដំណាក់កាលទើបស្ងួត ឬស្រូវនៅតូច។

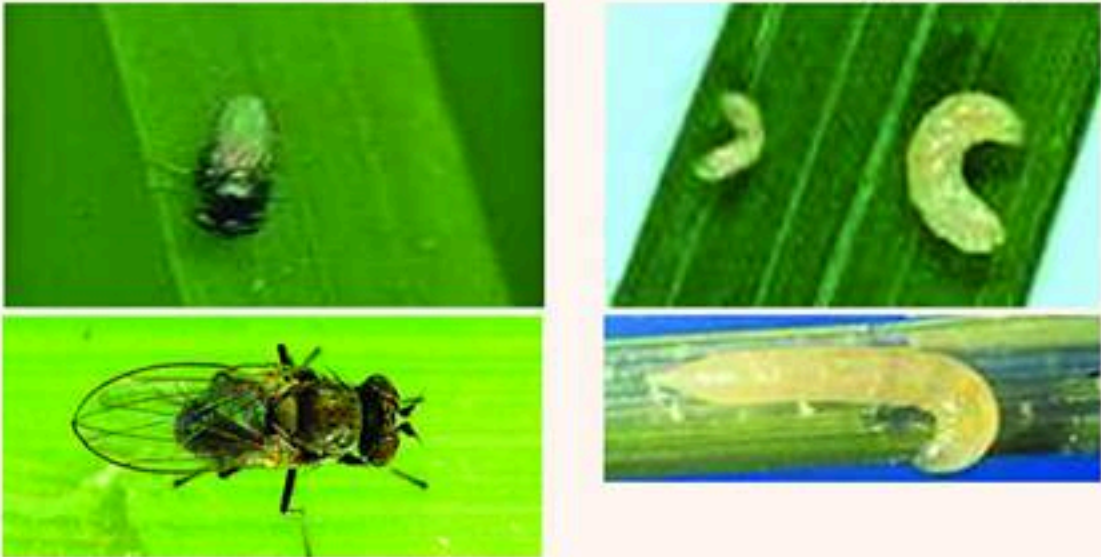

រូបទី១: រុយចោះស្លឹកស្រូវ *Hydrellia philippinna*



២. ដំណាំជម្រក

ក្រៅពីស្រូវ រុយ *Hydrellia philippinna* ក៏អាចរស់នៅលើស្រូវដៃប្រភេទស្មៅនៃសណ្តាន *Brachiaria, Leptochloa, Leersia, Panicum* និង *Cynodon* ។ ចំពោះប្រភេទរុយ *Hydrellia griseola* វាមានដំណាំជម្រកច្រើននៅទ្វីបអឺរ៉ុបដោយបំផ្លាញទាំងស្រូវសាលី Rye និងស្ពៃក្តោប។

៣. រោគសញ្ញាបំផ្លាញ

ដង្កូវរុយស៊ីស្តិកសំណាបខ្លីៗ ដែលរបៀបនៃការស៊ីបំផ្លាញលក្ខណៈខុសៗគ្នាអាស្រ័យទៅតាមប្រភេទរុយ:

- ប្រភេទរុយ *Hydrellia philippinna* ច្រើនបំផ្លាញនៅលើស្រូវសន្ធឹងពីព្រោះវាងាយនឹងស្វែងរកឃើញនូវស្រូវសន្ធឹងដោយសារពន្លឺនៃព្រះអាទិត្យចាំងផ្លាតពីទឹកចន្លោះគុម្ពសន្ធឹង។ ដង្កូវរុយជ្រៀតចូលទៅក្នុងស្រទប់បណ្តាលស៊ីជាលិកានៃពន្លកស្លឹកពីតែមចូលទៅកណ្តាលស្លឹកដែលជាហេតុបណ្តាលឱ្យស្លឹកនៅពេលដុះរលាចេញមកក្រៅ មានស្នាមពណ៌សពីតែមក្រៅចូលទៅកណ្តាលស្លឹក (រូបទី១) ។

- ប្រភេទរុយ *Hydrellia griseola* មិនសូវបំផ្លាញនៅលើដំណាំស្រូវនោះទេ បើទោះបីស្រូវក៏ជាដំណាំជម្រករបស់វាក៏ដោយ។ គេសង្កេតឃើញប្រភេទរុយនេះបំផ្លាញច្រើននៅលើស្រូវសាលី និង Rye នៅបណ្តាប្រទេសដូចជា អាមេរិក កាណាដា អូស្ត្រាលី ។ល។ ដង្កូវរុយចោះស៊ីពីក្រោម Epidermis នៃស្លឹកផ្នែកខាងលើ និងបង្កើតជាដឹកជឿនៅក្នុងស្លឹកនោះតែម្តង (រូបទី២)។

៤. លក្ខណៈរូបរាង និងលក្ខណៈជីវសាស្ត្រ

រូបរាងនៃរុយនេះ មានលក្ខណៈប្រហាក់ប្រហែលទៅនឹងរុយធម្មតា (ផ្ទះបាយ) ដែរ តែដងខ្លួនតូចជាងបន្តិច ខ្លួនមានពណ៌ប្រផេះ មានប្រវែងពី



២ - ៣ម.ម មានស្លាបពណ៌ផ្លា មានគ្រដាងស្លាប (Spread) ប្រវែង ២,៥ - ៣,៥ម.ម ប្រុយក្បាលមានរោមពី ៧ ទៅ ១០ ពីលើ និងជើងរុយមានពណ៌លឿងស្រាល។ រុយពេញវ័យចាប់ផ្តើមទម្លាក់ពងក្រោយញាស់ពីដឹកដៀ ៣-៤ថ្ងៃ ដែលអាចពងជាមធ្យមពី ២០ ទៅ ៣០ពង ដោយមានរយៈពេលប្រមាណពី ៨ ទៅ ១០ថ្ងៃ។

ពងរុយមានរាងទ្រវែង ពណ៌ស ប្រវែងពី ០,៦៥ ទៅ ០,៨៥ម.ម និងមានទទឹងពី ០,១៥ ទៅ ០,២០ម.ម។ ពងរុយភ្ជាប់ទៅនឹងស្លឹកដំណាំដោយការស្អិតដែលបញ្ចេញពីពោះរុយមេ ហើយពងរុយនឹងញាស់ក្នុងរយៈពេល២ ទៅ ៦ថ្ងៃ។

ដង្កូវរុយមានដងខ្លួនរាងបំពង់ មានប្រវែងពី ៥ ទៅ ៧ម.ម ទទឹងខ្លួនពី ០,៥ ទៅ ០,៧ម.ម។ ដង្កូវរុយទើបញាស់ មានពណ៌សទឹកដោះគោ ដែលក្រោយមកប្រែពណ៌ជាលឿងស្រាល។ ដង្កូវរុយមានដំណាក់កាលលូតលាស់ ចំនួន ៣ (3 larval stages) រីកលូតលាស់ក្នុងរយៈពេលពី ១០ ទៅ ១៤ថ្ងៃ។

ដឹកដៀរុយមានប្រវែងពី ៣ ទៅ ៤ម.ម មានពណ៌ត្នោតស្រាល មានរាងបំពង់ និងមានធ្មេញស្រួចនៅផ្នែកខាងចុងនៃពោះ។ ដឹកដៀមានរយៈពេលលូតលាស់ពី ៧ ទៅ ១០ថ្ងៃ។

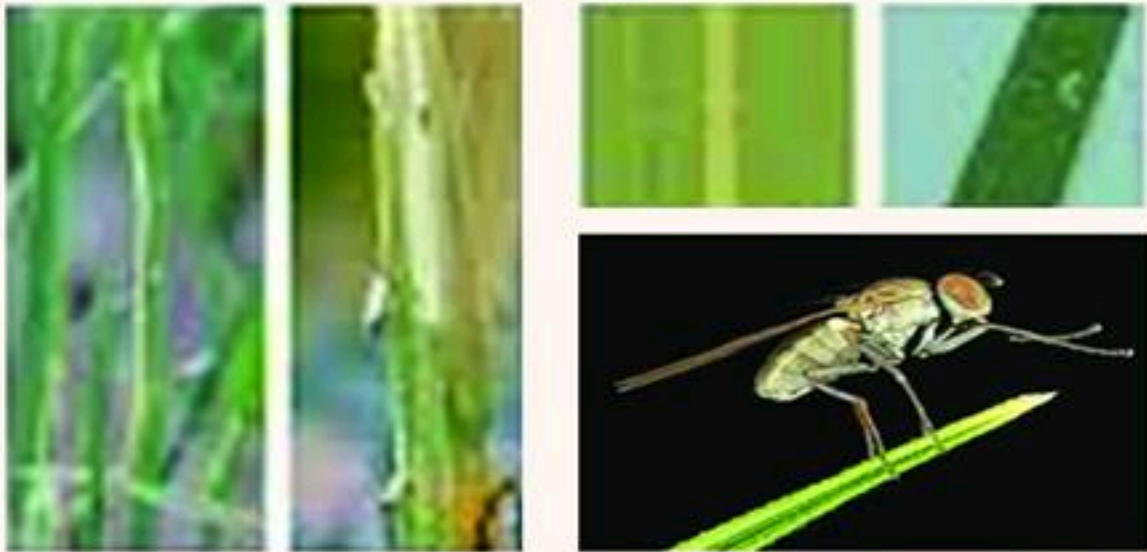

រូបទី២: ដង្កូចោះស្លឹក *Hydrellia griseola* និងសញ្ញាបំផ្លាញ



៥. ការរស់នៅ និងការបំផ្លាញ

រុយពេញវ័យ ធ្វើសកម្មភាពនៅពេលថ្ងៃដោយច្រើនតែទំលើស្លឹកស្រូវ ក្បែរមាត់ទឹក។ រុយមិនចូលចិត្តពន្លឺអំពូលទេ ប៉ុន្តែវាត្រូវបានទាក់ទាញដោយ ពន្លឺចាំងផ្លាតពីទឹករបស់ស្រែទើបស្ងួត។ រុយពេញវ័យចូលចិត្តពងដាក់លើ ស្រូវនៅតូច លើស្រូវទើបស្ងួតប្រមាណ៣០ថ្ងៃ ដោយទំលាក់ពងរាយប៉ាយ ដាក់លើស្លឹកស្រូវក្បែរផ្ទៃទឹក និងមានចំនួនពងច្រើននៅលើស្រូវសន្ធឹង។

ដង្កូវរុយពេលញាស់ចេញ ផ្លាស់ទីចូលទៅពន្លកខ្ពងខ្ពីង រួចស៊ីបណ្តាលខ្លី ដោយប្រើម្ជុលមាត់ស្រួចចោះបីតស្លឹកខ្លី។ ហេតុដូច្នេះហើយទើបស្លឹកទើប ដុះចេញមកមានស្នាមពណ៌លឿងស្រាល ឬស្លឹកត្រូវបានឆ្កុះជាជួរៗ ឬក៏ បណ្តាលឱ្យដាច់បន្ទះស្លឹកស្រូវ។ ស្លឹកខ្លីត្រូវបំផ្លាញនិងធ្វើឱ្យស្លូតដើមស្រូវ មិនលូតខ្ពស់ លូតលាស់យឺត និងមិនបែកគុម្ពច្រើនឡើយ។

រុយប្រភេទនេះ ច្រើនបំផ្លាញស្រូវដែលមានដំណាក់កាលលូតលាស់ក្រោម ២ខែ ជាពិសេសបំផ្លាញធ្ងន់លើស្រូវទើបស្ងួត។ ស្រូវសន្ធឹងត្រូវបានបំផ្លាញ ច្រើនជាងស្រូវពង្រោះ ដោយសាររុយស្វែងរកឃើញស្រូវតាមរយៈស្រមោល ស្រូវដែលចាំងផ្លាតចេញពីទឹក។ ដំណាំស្រូវដែលត្រូវបានរុយបំផ្លាញអាចនឹង ដុះបំពេញសងវិញនៅដំណាក់កាលក្រោយ បើពុំមានសត្វល្អិតផ្សេងបំផ្លាញ ទៀតនោះទេ ក៏ប៉ុន្តែអាចទុំយឺតជាងធម្មតាពី ៧ ទៅ ១០ថ្ងៃ។

៦. វិធីសាស្ត្រទប់ស្កាត់ និងកម្ចាត់

- បើសិនជាមានលទ្ធភាព គួរបង្ហូរទឹកឱ្យនៅមានតិចក្នុងស្រែក្នុង កំឡុង២០ថ្ងៃក្រោយស្ងួត ហើយបាចជីសមស្របដើម្បីឱ្យស្រូវដុះបំពេញ សងការបំផ្លាញឡើងវិញ។
- ប្រើប្រាស់ថ្នាំសម្លាប់សត្វល្អិត បើសិនជាសង្កេតឃើញថានឹងមាន ការបំផ្លាញធ្ងន់ធ្ងរ។ វិធីប្រើថ្នាំមានដូចខាងក្រោម:



- + ជ្រលក់គល់សំណាបចូលទៅក្នុងសូលុយស្យុងថ្នាំប្រភេទថ្នាំសម្លាប់សត្វល្អិតជ្រាប ចូលជាប្រព័ន្ធ (systemic insecticide) មួយយប់មុនពេលស្ទង់
- + បាចគ្រាប់ថ្នាំសម្លាប់សត្វល្អិត (ប្រភេទថ្នាំ systemic) ចូលទៅក្នុងស្រែដែលមានការបំផ្លាញច្រើន រួចរក្សាទឹកក្នុងស្រែឱ្យបាន ៥ ទៅ ៧ថ្ងៃ
- វិធីសាស្ត្រជីវសាស្ត្រ: ពងរុយអាចនឹងត្រូវបានបំបាត់ដោយប្រភេទឌីម៉ាល់ *Opius*, *Tetrastichus* និង *Trichogramma* ឬក៏ត្រូវបានស៊ីដោយសត្វល្អិតមួយចំនួន (Predator) ដូចជា *Dolichopus*, *Medetera* និង *Syntormon* ។ រុយពេញវ័យត្រូវបានស៊ីដោយពពួកពីងពាងដែលច្រើនជួបប្រទះក្នុងស្រែដូចជា *Lycosa pseudoannulata*, *Neoscona theisi*, *Ochthera brevitibialis* និង *Oxyopes javanus* ។

II. ដង្កូវបំពង់កាត់ស្លឹក (Caseworm)

Nymphula depunctalis (Guenec) = *Paraponyx stagnalis*(Zeller)
 សណ្ឋាន: មេអំបៅទិវា (Pyralidae), លំដាប់: ស្លាបស្រកា
 (Lepidoptera)

១. តំបន់រស់នៅ

ដង្កូវបំពង់កាត់ស្លឹក គឺជាប្រភេទសត្វល្អិតបំផ្លាញស្រូវសំខាន់មួយដែលមានការបំផ្លាញនៅគ្រប់ប្រទេសនៃតំបន់អាស៊ីអគ្នេយ៍យើងនេះ។ នៅកម្ពុជាគេសង្កេតឃើញវាបំផ្លាញច្រើននៅស្រែដែលមានទឹកច្រើន គឺចាប់ពីកម្ពស់ទឹក ១០ ទៅ ៣០ស.ម។



២. ដំណាំជម្រក

ក្រៅពីស្រូវ ដង្កូវបំពង់កាត់ស្លឹកអាចរស់នៅលើស្មៅមួយចំនួនដែលមានស្លឹកតូចដូចជាស្មៅ Cynodon, Echinochloa, Leersia, Leptochloa, Paspalum

៣. លក្ខណៈរូបរាង និងលក្ខណៈជីវសាស្ត្រ

មេអំបៅមានបណ្តោយប្រវែង ៦ ទៅ ៨ម.ម មានត្រដាងស្លាបប្រវែង ១៥ម.ម មានពណ៌សរលោង ហើយស្លាបមុខមានស្នាមអុចៗច្រើនពណ៌ត្នោត និងមានអុចធំពណ៌ត្នោតចំនួនពីរ។ មេអំបៅអាចរស់បានពី ៤ ទៅ ៨ថ្ងៃ ហើយមេអំបៅញីមួយក្បាលអាចទម្លាក់ពងបានពី ៥០ ទៅ ៧០ពង ។

ពងមានរាងមូលសំប៉ែតបន្តិច មានអង្កត់ផ្ចិតប្រមាណ ០,៥ម.ម ហើយពងថ្មីមានពណ៌លឿងស្លេក លុះដល់ពេលជិតញាស់មានពណ៌លឿងចាស់។ មេអំបៅទម្លាក់ពងរាយប៉ាយ ឬជាជួររូបមាណ ពី ១០ ទៅ ២០ពង នៅលើស្រទបស្រូវ ឬផ្នែកក្រោមនៃស្លឹកក្បែរផ្ទៃទឹក។ រយៈពេលញាស់មានប្រមាណ ពី ៣ ទៅ ៥ថ្ងៃ។

ដង្កូវទើបញាស់មានពណ៌ស ប្រវែងប្រមាណ ១,២ម.ម និងក្បាលដង្កូវមានពណ៌លឿងខ្ចី។ ចាប់ពីដំណាក់កាលទីពីរ ខ្លួនដង្កូវប្រែពណ៌ទៅជាបៃតងថ្លា។ ដង្កូវមាន៥ដំណាក់កាលលូតលាស់ដែលរីកចម្រើនក្នុងរយៈពេល ពី ១៥ ដល់ ២៥ថ្ងៃ។ ដង្កូវមានបន្ទះស្រកី (Gills) ចំនួន៣គូនៅសងខាងខ្លួន ជាហេតុធ្វើឲ្យវាមិនដកដង្ហើមតាមរន្ធដង្ហើមទេ គឺដកដង្ហើមដោយប្រើស្រកីទាញយកអុកស៊ីសែនពីក្នុងទឹកដក់នៅក្នុងបំពង់ស្លឹកស្រូវដែលវាកាត់មូរុខ្លួន (រាងដូចកំសូល ឬប៉ោលសន្ទូច)។ នៅពេលធំ ដង្កូវមានប្រវែងប្រមាណ ២០ម.ម។ ដឹកដើរលូតលាស់ក្នុងរយៈពេល ពី ៤ ទៅ ៧ថ្ងៃ។



វដ្តជីវិតនៃដង្កូវបំពង់កាត់ស្លឹក មានពី ២៩ ទៅ ៣៧ ថ្ងៃ អាស្រ័យលើ
លក្ខខណ្ឌអាកាសធាតុនិងលក្ខខណ្ឌអាហារ។

មេអំបៅភាគច្រើនញាស់ចេញពីដឹកដៀនៅពេលយប់ សំដំពូននៅពី
ក្រោមផ្ទៃស្លឹកស្រូវនៅពេលថ្ងៃ ហើយទម្លាក់ពងនៅពេលយប់។ មេអំបៅត្រូវ
បានទាក់ទាញដោយពន្លឺអំពូល ជាពិសេសពន្លឺអំពូលនៅយប់ដែលមានពន្លឺ
ព្រះច័ន្ទនៅតិច។ មេអំបៅអាចហើរបានចំងាយប្រមាណ ១គ.ម។

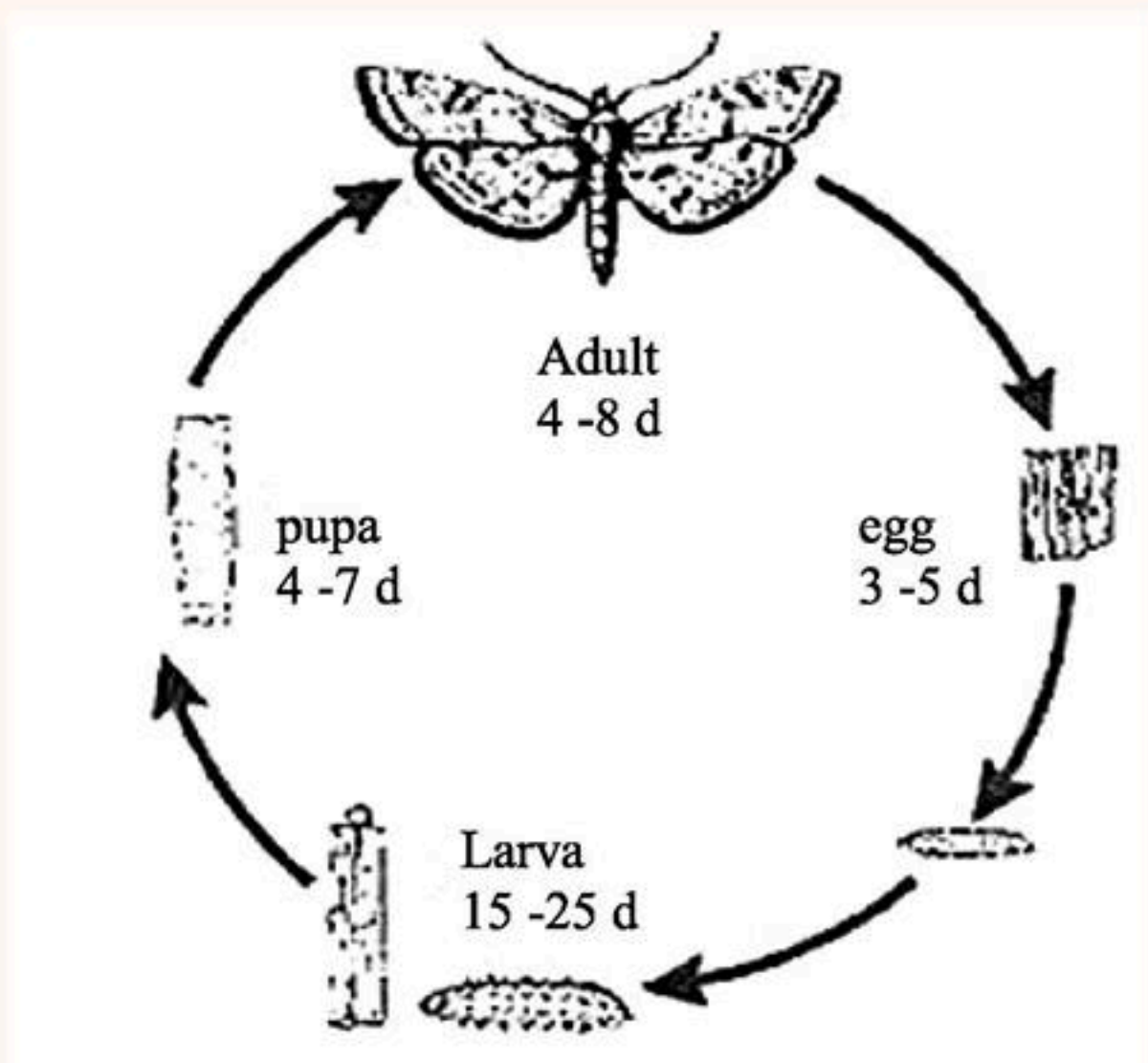

រូបទី៣: វដ្តជីវិតនៃ *Nymphula depunctalis*



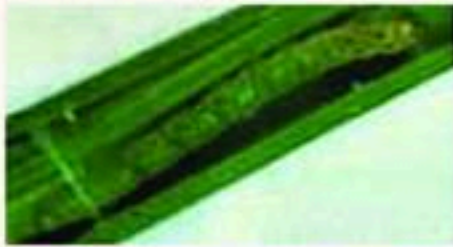

រូបទី៤: ដង្កូវបំពង់កាត់ស្លឹក និងសញ្ញាបំផ្លាញស្រូវ

៤. ការបំផ្លាញ

ក្រោយពីញាស់ចេញពីពង ដង្កូវកកេរផ្នែកខាងក្រោមស្លឹកដើម្បីស៊ី ហើយប្រមាណ២ ទៅ ៣ថ្ងៃ ក្រោយមកដង្កូវចាប់ផ្តើមម្សៅជាបំពង់។ ដំបូង ដង្កូវវារឡើងទៅចុងនៃស្លឹកខ្លីខាំដាច់មួយផ្នែកនៃទទឹងចុងស្លឹក រួចហើយ ខ្នាក់សរសៃសូត្រមូរស្លឹកស្រូវជាបំពង់ បន្ទាប់មកទើបដង្កូវខាំផ្តាច់ចេញពី ស្លឹកស្រូវ។ ដង្កូវរស់នៅក្នុងបំពង់នោះ ហើយនៅពេលស៊ី ទើបចេញក្បាល មកខាំផ្នែកបែកនៃស្លឹកដោយបន្ទុះទុកនូវស្នាមពណ៌សជាចង្កូវៗ។ ជូន កាលដង្កូវទម្លាក់បំពង់របស់ខ្លួនទៅលើទឹកដើម្បីយកទឹកដាក់ចូលក្នុងបំពង់ ឬជូនកាលបណ្តែតទឹកទៅរកគុម្ពស្រូវផ្សេងទៀត។ អាស្រ័យដូច្នោះហើយ ទើបដង្កូវនេះចូលចិត្តរស់នៅលើស្រែដែលមានទឹកច្រើន។



នៅពេលថ្ងៃ ដង្កូវចូលទៅក្នុងបំពង់បណ្តែតលើទឹក ហើយពេលយប់ ដង្កូវភ្ជាប់បំពង់របស់ខ្លួននឹងដើមស្រូវដើម្បីខាំស៊ី។ នៅពេលដង្កូវចាស់ វាវាចុះទៅផ្នែកគល់ស្រូវក្បែរផ្ទៃទឹកបិតជិតចុងទាំងសងខាង និងភ្ជាប់បំពង់ទៅនឹងគល់ស្រូវដើម្បីក្លាយជាដឹកជឿ។

ដង្កូវបំពង់កាត់ស្លឹក បំផ្លាញស្រូវដែលមានដំណាក់កាលលូតលាស់ក្រោម ២ខែ ដោយខាំកកេរបន្ទះស្លឹកស្រូវជាចង្កូរៗ និងបន្ទុះទុកនូវស្រទាប់ពណ៌ស។ ផ្នែកដែលដង្កូវខាំផ្តាច់ស្លឹកដើម្បីម្ហូរជាបំពង់ធ្វើឱ្យការលូតលាស់នៃស្រូវចុះខ្សោយ។ សញ្ញាលើដើមស្រូវដែលទទួលរងការបំផ្លាញពីដង្កូវបំពង់កាត់ស្លឹក គឺងាយនឹងចំណាំព្រោះនៅចុងស្លឹកមានការខាំដាច់មានស្នាមពណ៌សច្រើននៅផ្នែកចុងស្លឹក និងស្នាមដង្កូវខាំស៊ីនៅក្នុងស្រែមិនស្មើគ្នាដោយសារខ្យល់បានធ្វើឱ្យសាត់បំពង់នៅលើផ្ទៃទឹក ឬដោយចរន្តទឹកហូរ។ ស្រូវត្រូវបានបំផ្លាញដោយដង្កូវបំពង់កាត់ស្លឹក មានកម្ពស់ដើមទាបនិងមិនសូវបែកគុម្ព។ ស្រូវក៏អាចដុះសងឡើងវិញបានដែរក្នុងករណីដែលស្លឹកមិនជ្រុះច្រើន ហើយស្រូវនឹងទុំយឺតជាងធម្មតាប្រមាណ ៧ ទៅ ១០ថ្ងៃ។

៥. វិធីសាស្ត្រទប់ស្កាត់ និងកម្ចាត់

- ប្រើថ្នាំគោក អាចកាត់បន្ថយការបំផ្លាញដោយដង្កូវបំពង់កាត់ស្លឹកនៅដំណាក់កាលសំណាប
- បញ្ចូលទឹកក្នុងស្រែឱ្យលិចដល់បង្កៀបស្លឹក រួចប្រើស្បែកទាក់ប្រមូលយកដង្កូវបំពង់កាត់ស្លឹកមកកម្ទេចចោល
- បង្កូរទឹកចេញពីស្រែឱ្យបាន ២-៣ថ្ងៃ ទើបបញ្ចូលទឹកជាថ្មី។ ការបង្កូរទឹកត្រូវមានឧបករណ៍ត្រងយកដង្កូវទៅបំផ្លាញចោល
- ប្រើផេះបាចលើស្រែ ជាពិសេសត្រង់កន្លែងដែលមានការកាត់បំផ្លាញ



- ប្រើស្លឹកស្ពៅ ឬទន្ធនានខែត្រ បាចក្នុងស្រែគ្រង់កន្លែងមានការបំផ្លាញ
- លែងសត្វទាចូលក្នុងស្រែដើម្បីស៊ីដង្កូវបំពង់ដែលបណ្តាតលើទឹក
- ថែរក្សាសត្វមានប្រយោជន៍ ដោយកាត់បន្ថយការប្រើថ្នាំពុលគីមីពី ព្រោះសម្លាប់ដង្កូវបានតិចតួចដោយសារវានៅក្នុងបំពង់ស្លឹកអណ្តែត លើផ្ទៃទឹក
- ប្រើថ្នាំផ្សំពីរុក្ខជាតិដែលធ្វើពីស្លឹកស្ពៅ បណ្តាលពេជ្រ រំដេង រលី កំបោរ។ល។

III. ទ្រីប (Rice Thrip)

Stenchaetothrips biformis (Bagnall), ឈ្មោះផ្សេងទៀតគឺ *Thrips oryzae* (Matsumura), សណ្ឋាន: Thripidae, លំដាប់: Thysanoptera

១. តំបន់រស់នៅ

គេសង្កេតឃើញមានការបំផ្លាញរបស់សត្វទ្រីបនៅប្រទេស អាហ្វហ្គានីស្ថាន ឥណ្ឌា ភូមា ឥណ្ឌូនេស៊ី ម៉ាឡេស៊ី ហ្វីលីពីន កម្ពុជា ថៃ ឡង់ វៀតណាម ជប៉ុន កូរ៉េខាងត្បូង។

២. ដំណាំជម្រក

ក្រៅពីស្រូវ ទ្រីបបំផ្លាញស្ពៅក្តោប ស្ពៅ Phalaris, Imperata និង ប្រភេទស្ពៅស្លឹកតូចជាច្រើនប្រភេទទៀត។

៣. លក្ខណៈរូបរាង និងលក្ខណៈជីវសាស្ត្រ

ទ្រីបមានរាងតូច ប្រវែងប្រមាណពី ១ ទៅ ១,៥ម.ម មានពណ៌ត្នោត ក្រមៅ ឬត្នោតក្រហម និងមានពាមច្រើន។ ទ្រីបមេពេញវ័យអាចទម្លាក់ពង



ប្រមាណ ១២ ទៅ ១៤ ពង ច្រើនបំផុតពី ២៥ ទៅ ៣០ ពង ។ ភាគច្រើនទ្រីប បន្តពូជដោយអភេទ ដែលមានអក្រាទ្រីបមេ/ទ្រីបឈ្មោលខ្ពស់ជាង ៩៥%។ រយៈពេលរស់នៅរបស់ទ្រីបពេញវ័យ មានចំនួនពី ១៥ ទៅ ៣០ ថ្ងៃ។

ពងមានរាងពងក្រពើ មានប្រវែងពី ០,២ ទៅ ០,២៥ ម.ម មានពណ៌សថ្លា ដែលនឹងប្រែពណ៌ទៅជាលឿងនៅពេលជិតញាស់ ហើយរយៈពេលនៃការ ញាស់គឺ ៣ ទៅ ៥ ថ្ងៃ។

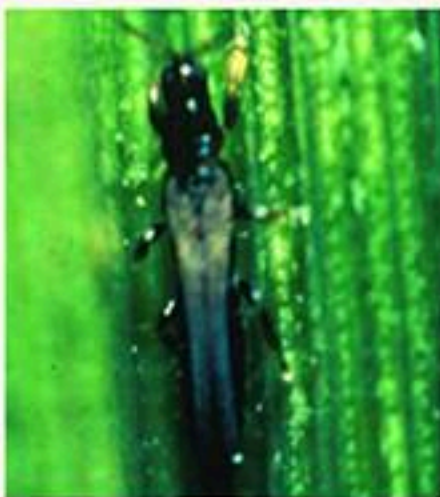
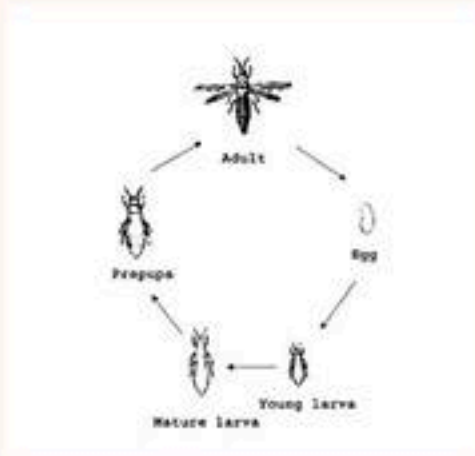
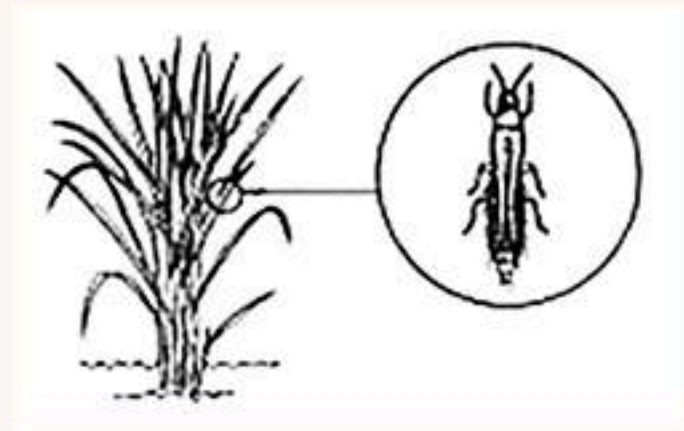

រូបទី៥: ទ្រីប (*Stenchaetothrips biformis*)



ដង្កូវ (Larva) មានពណ៌លឿងស្រាល ហើយពេលវាធំមានប្រវែង ប្រមាណ ១ម.ម មានរូបរាងដូចទ្រីបពេញវ័យដែរ ប៉ុន្តែគ្មានស្លាប។ ដង្កូវមាន ៤ដំណាក់កាលលូតលាស់មានរយៈពេលលូតលាស់ ពី ៦ ទៅ ១៤ថ្ងៃ។ មុននឹងប្រែក្លាយជាដឹកដៀ ដង្កូវត្រូវឆ្លងកាត់ដំណាក់កាលត្រៀមដឹកដៀពី ២ ទៅ ៣ថ្ងៃ ដែលមានពណ៌ភ្លេតចាស់ហើយក្រោយមក ទើបក្លាយជាដឹកដៀ ដែលមានរយៈពេលពី ៣ ទៅ ៦ថ្ងៃ។

៤. ការរស់នៅ និងការបំផ្លាញ

ទ្រីបពេញវ័យបំផ្លាញយ៉ាងសកម្ម ដោយអាចហើរបានឆ្ងាយដើម្បីស្វែង រកស្រែស្រូវថ្មីៗ។ នៅពេលមានការអង្រួនបង្កើល ទ្រីបរហ័សរហូនលោត ចេញ ឬជ្រុះទៅដី។ ទ្រីបចូលចិត្តធ្វើសកម្មភាពនៅថ្ងៃដែលមានអាកាសធាតុ ត្រជាក់ ឬធ្វើសកម្មភាពនៅពេលយប់ ហើយនៅពេលមេឃក្តៅ ទ្រីបច្រើនតែ សំងំពូននៅក្នុងបណ្តាលស្លឹកខ្ចី ឬទីម្លប់ៗ ទ្រីមេច្រើនទម្លាក់ពងដាក់លើ សំណាប ឬស្មៅដែលមានពណ៌បៃតងល្អ។

ពងត្រូវបានទម្លាក់ដាក់លើស្លឹកដែលខ្ចីបំផុត។ ទ្រីបមេកាត់ជាលិកានៃ បន្ទះស្លឹកដោយបំពង់ទម្លាក់ពងមុតស្រួច រួចពងដាក់ចូលទៅក្នុងមុខចោះ កាត់នោះ ដោយភ្ជាប់ពងទៅនឹងជាលិកាស្លឹកតែពាក់កណ្តាលប៉ុណ្ណោះ។

ដង្កូវក្រោយពីញាស់ចេញពីពង ច្រើនរស់នៅប្រមូលផ្តុំនៅលើស្លឹកខ្ចី ហើយ នៅពេលស្លឹកខ្ចីរលាបន្ទះស្លឹកអស់ ដង្កូវផ្លាស់ទីទៅលើចុងនៃបណ្តាលស្លឹកដែល មិនទាន់រលា។ នៅលើស្រូវមួយដើម បើមានទ្រីបពី ១ ទៅ ២ក្បាល ចុងបណ្តាល នៃស្លឹកខ្ចីអាចនឹងរមួររួញ បើមានទ្រីប ៥ក្បាលក្នុង ១ដើម ចុងស្លឹកអាចនឹង រមួរពី ១ ទៅ ៣ស.ម ហើយបើទ្រីបមានច្រើនជាង ១០ក្បាល/ដើម នោះ ស្លឹកស្រូវអាចរមួរទាំងអស់និងបណ្តាលឱ្យក្រៀមស្ងួត។ នៅពេលស្រូវដាក់គ្រាប់



ស្លឹកមិនលូតលាស់តទៅទៀត ដូច្នេះដង្កូវទ្រីបមួយចំនួនអាចចូលទៅក្នុង គ្រាប់ស្រូវ។ ក្នុងករណីខ្លះ គេសង្កេតឃើញសត្វទ្រីបរស់នៅ និងបំផ្លាញនៅ ដំណាក់កាលស្រូវដើមធ្វើឱ្យគ្រាប់ស្រូវមិនដាក់គ្រាប់។

ដង្កូវទ្រីបនិងទ្រីបពេញវ័យ សុទ្ធតែចោះបីតជ័រនៃស្លឹកស្រូវ ជាពិសេស គឺស្លឹកខ្ចី។ ស្លឹកស្រូវ ដែលត្រូវបានទ្រីបបំផ្លាញច្រើន មានសញ្ញាពណ៌ឆ្នួតស ទឹកប្រាក់តាមបណ្តោយទ្រនុងស្លឹក ចុងនៃស្លឹករមួរ និងមានទ្រីបរស់នៅក្នុង រមួរស្លឹកទាំងនេះ ហើយពេលមេឃត្រជាក់ទើបទ្រីបវារចេញក្រៅ។

ដោយលក្ខណៈនៃការរស់នៅរបស់ទ្រីប គឺសំងំពូននៅក្នុងរមួរនៃស្លឹក ដូច្នេះទើបទ្រីបបំផ្លាញខ្លាំងលើស្រែដែលស្ងួត និងមានស្លឹកស្ងួតរមួរច្រើន។ បើស្រែមានទឹកគ្រប់គ្រាន់ ស្លឹកស្រូវរលាវល្អ ដូច្នេះទ្រីបមិនសូវមានកន្លែង សំងំពូន ដែលបណ្តាលវាងាយស្លាប់។

៥. វិធីសាស្ត្រទប់ស្កាត់ និងកម្ចាត់

- ប្រើផេះបាចលើដំណាំស្រូវដែលទទួលរងការបំផ្លាញ
- បញ្ចូលទឹកពន្លឺចង្កាសំណាប ឬយកទឹកទៅបាញ់លើស្លឹកស្រូវឱ្យ ជោក
- ប្រើស្បែកមុង ឬក្រមា ដែលមានជាតិអំបោះ ដោយជ្រលក់ទឹកឱ្យសើម រួចអូសលើផ្ទាលចុះឡើងៗ រួចពូតសម្លាប់សត្វទ្រីប
- អាចបាញ់ផ្ទាំសម្លាប់នៅពេលល្ងាច ឬបាចគ្រាប់ផ្ទាំប្រភេទជ្រាបចូល ជាប្រព័ន្ធ (systemic insecticide) ដោយទប់ភ្លឺស្រែកុំអោយទឹកហូរ ចេញពីស្រែកំឡុង ៣ថ្ងៃ។



IV. មូសផ្លូង (Gall midge)

Orseolia oryzae (Wood-Mason) មានឈ្មោះផ្សេងទៀតគឺ *Pachidiplosis oryzae* (Wood-Mason) សណ្តានមូសផ្លូង (Cecidomyiidae) លំដាប់ស្លាបពីរ (Diptera)

១. តំបន់រស់នៅ

នៅលើពិភពលោក មូសផ្លូងបំផ្លិចបំផ្លាញធ្ងន់ធ្ងរនៅតំបន់ដាំដុះស្រូវនៃអាស៊ីខាងត្បូងនិងអាស៊ីអាគ្នេយ៍ ជាពិសេសនៅ ឥណ្ឌា ឥណ្ឌូនេស៊ី ភូមា ស្រីលង្កា ថៃ វៀតណាម កម្ពុជា និងចិន។

២. ដំណាំជម្រក

ក្រៅពីស្រូវ មូសផ្លូងអាចរស់នៅលើដើមស្រូវដៃ និងលើប្រភេទស្មៅមួយចំនួនដូចជា *Paspalum scrobilulatum*, *Ischaenum cilliare*, *Echinochloa*, *Leersia*, *Panicum* និង *Brachiaria* ។

៣. លក្ខណៈរូបរាង និងលក្ខណៈជីវសាស្ត្រ

មូសផ្លូងមេពេញវ័យ មានប្រវែងពី ៣ ទៅ ៥ម.ម មានត្រដាងស្លាបប្រវែង ៨,៥ ទៅ ៩ម.ម និងមានពោះពណ៌ក្រហម។ មូសផ្លូងឈ្មោលពេញវ័យ មានរាងតូចជាងញីនិងមានពណ៌លឿងភ្លេក។ មូសផ្លូងមានក្បាលតូច មើលទៅហាក់បីដូចជាមានភ្នែកសមាសដែលមានពណ៌ខ្មៅទាំងគូគ្រប់ដណ្តប់អស់ផ្ទៃក្បាល។ ព្រួយក្បាល (Antennae) មានពណ៌លឿង មានរាងជាគ្រាប់ៗតភ្ជាប់គ្នា មានជើងវែង និងមានពណ៌ភ្លេកក្រមៅ។ មូសញីអាចរស់បានពី ២ ទៅ ៥ថ្ងៃ និងអាចពងបានពី ១០០ ទៅ ២០០ ចំណែកឯមូសឈ្មោលអាចរស់បានតែ ១ ទៅ ២ថ្ងៃប៉ុណ្ណោះ។



ពងមូសមានរាងទ្រវែង ប្រវែងពី ០,៤ - ០,៥ម.ម ដោយត្រូវបានពងរាយ ប៉ាយ ឬជាកញ្ចុំពី ៣ - ៤គ្រាប់ ដាក់ពីក្រោមផ្ទៃស្លឹក ក្បែររូងទ្រនុងស្លឹក។ ពងដែលទើបទម្លាក់ថ្មីៗមានពណ៌សរលោង និងនៅពេលជិតញាស់ វាប្រែជា ពណ៌ក្រហមស្វាយ ហើយរលោង។ រយៈពេលនៃពងញាស់គឺពី ៣ ទៅ ៥ថ្ងៃ។

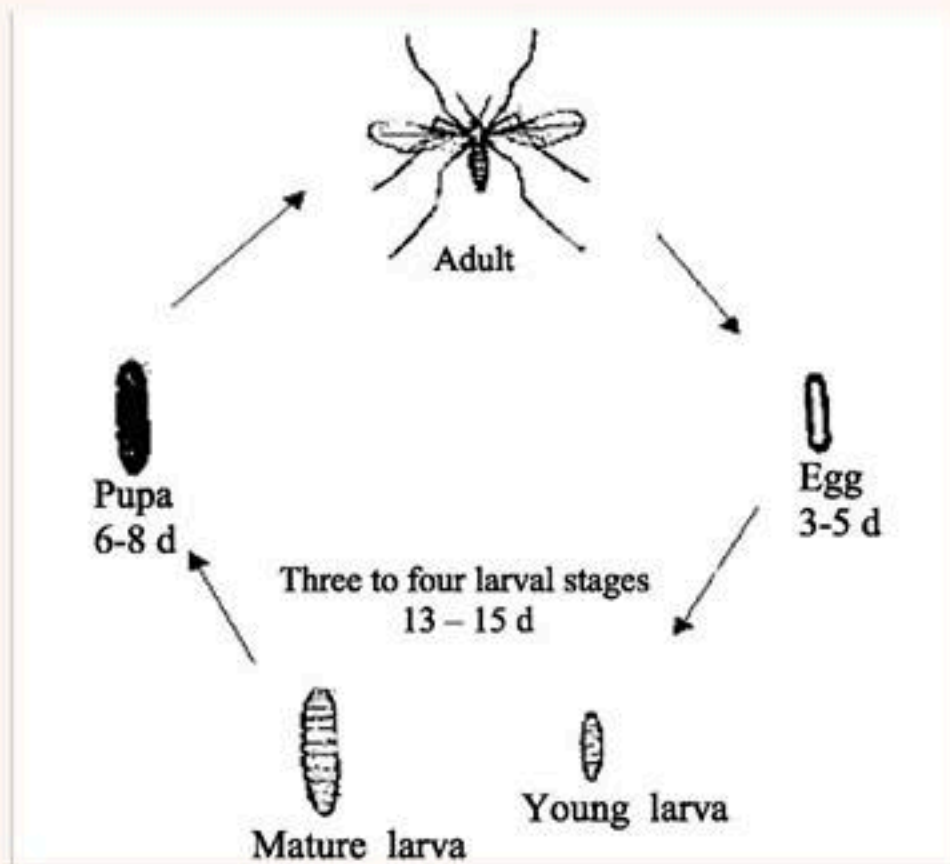

រូបទី៦: វដ្តជីវិតនៃ *Orseolia oryzae*

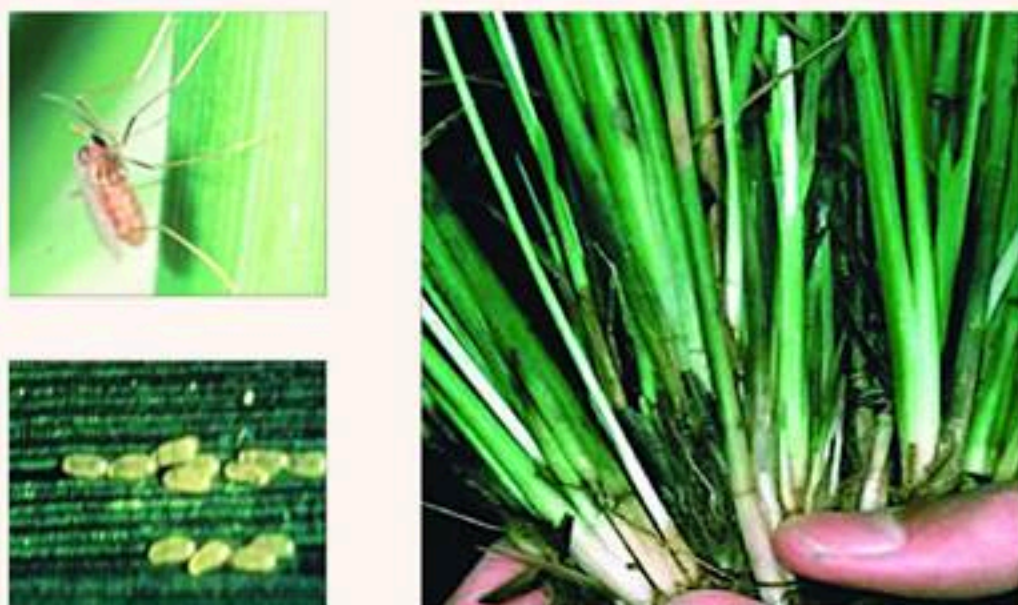

រូបទី៧: មូសថ្លង និងសញ្ញាបំផ្លាញ



ដង្កូវមូសទើបញ្ចាស់មានប្រវែងប្រមាណ ១ម.ម ហើយពេលធំមាន
ប្រវែងប្រមាណ ៣ម.ម មានដងខ្លួនមានពណ៌កូលាបស្រាល និងមាន
ដំណាក់កាលលូតលាស់ពី ៣ ទៅ ៤ ដែលរីកលូតលាស់ក្នុងរយៈពេលពី
១៣ ទៅ ១៥ថ្ងៃ។

ដឹកដើម្បីមូសមានប្រវែង ២ - ៣ម.ម ដែលដំបូងមានពណ៌កូឡាបស្រាល
និងពេលជិតញាស់ជាមូស មានពណ៌កូឡាបចាស់។ រយៈពេលនៃដំណាក់
កាលដឹកដើម្បីគឺពី ៦ ទៅ ៨ថ្ងៃ។

វដ្តជីវិតរបស់មូសផ្តងមានរយៈពេលពី ២៦ ទៅ ៣៥ថ្ងៃ។

៤. ការរស់នៅ និងការបំផ្លាញ

មូសផ្តងញាស់ពីដឹកដើម្បីនៅរដូវមានភ្លៀងធ្លាក់ដំបូង ដែលច្រើនញាស់
នៅពេលព្រឹកឬយប់ ហើយជូនកាលគេសង្កេតឃើញមូសផ្តងចាប់ផ្តើម
ទម្លាក់ពងក្រោយពីញាស់ជាមូសប៉ុន្មានម៉ោងប៉ុណ្ណោះ។ មូសធ្វើសកម្មភាព
នៅពេលយប់ និងពេលថ្ងៃវាទំពូននៅគុម្ពស្រូវក្បែររង្វៃទឹក ឬទំនៅគុម្ពស្មៅ
ក្បែរច្រាំងភ្លឺស្រែ។ មូសផ្តងពេញវ័យដឹកទឹកសន្សើមដើម្បីរស់ ហើយវាជា
សត្វទាក់ទាញដោយពន្លឺភ្លើងអំពូល ជាពិសេសនៅយប់មានពន្លឺចន្រ្ទ។ ពង
មូសត្រូវការសំណើមខ្ពស់ ពី ៨០ ទៅ ៩០% ដើម្បីរីកធំធាត់។

ដង្កូវមូសរស់នៅដោយពឹងផ្អែកលើតំណក់សន្សើម។ វាធ្វើចលនាចុះទៅ
ស្រទប់ស្លឹកដល់ដើម និងដល់ពន្លក ឬខ្ទងស្រូវខ្លីៗ និងស៊ីពន្លករបស់ស្រូវ។
ក្នុងពេលចោះបិតជីវជាតិពីស្រូវ ដង្កូវមូសបានបញ្ចេញទឹកមាត់រំញោចធ្វើឱ្យ
ស្លឹកខ្ចីបំផុតដុះវែងជាងធម្មតា និងមានរាងមូលដូចដើមខ្ចីម ឬដើមផ្តងហើយ
មានពណ៌បៃតងខ្ចី។ បំពង់នេះមានប្រវែងប្រមាណ ១០ ទៅ ៣០ស.ម ដែល
មានអង្កត់ផ្ចិតពី ១ ទៅ ២ម.ម។ ក្នុងបំពង់នីមួយៗមានដង្កូវមូសតែមួយប៉ុណ្ណោះ។



ក្រោយពីការបំផ្លាញដោយដង្កូវមូសប្រមាណ៧ថ្ងៃ បំពង់មូសផ្ទុះនឹងលូតវែង ឡើង មានរាងមូលដូចដើមខ្លឹម ដែលងាយនឹងសង្កេតឃើញណាស់ពីព្រោះ បំពង់មានពណ៌បៃតងខ្ចី ។ ដង្កូវបានរស់នៅរីកធំធាត់ ឬបានប្រែក្លាយជា ដឹកដើរនៅក្នុងបំពង់នោះ។ ដឹកដើរអាចផ្លាស់ទីឡើងចុះក្នុងបំពង់ដោយពឹង លើបន្ទាដែលដុះនៅលើដងខ្លួន។ នៅពេលមេឃត្រៀម ឬមេឃត្រជាក់ ដឹកដើរផ្លាស់ទីឡើងទៅចុងបំពង់ និងពេលក្តៅ ដឹកដើរចុះមកផ្នែកក្រោមនៃ បំពង់។ នៅពេលជិតញាស់ ដឹកដើរផ្លាស់ទីឡើងទៅផ្នែកចុងនៃបំពង់ និង ចោះរន្ធមួយដើម្បីចេញពីបំពង់។

មូសផ្ទុះច្រើនបំផ្លាញស្រូវពីដំណាក់កាលសំណាបដល់ដំណាក់កាល បែកគុម្ពអតិបរមា។ ការបំផ្លាញខ្លាំងរបស់ស្រូវ អាចមានរំញោចឱ្យស្រូវដុះ ខ្លាំងថ្មី។ ស្រូវដែលត្រូវបំផ្លាញពីដំណាក់កាលតូច ងាយដុះខ្លាំងថ្មី ប៉ុន្តែខ្លាំង ថ្មីទាំងនេះច្រើនគ្មានកូរ ឬក៏មានកូរតែស្តុកឥតមានគ្រាប់។ មូសផ្ទុះច្រើនឆ្លង ដំណាក់កាលសំងំ ឬជីវិតក្រាំងនៅរដូវប្រាំងនៅក្នុងខ្លួននៃដំណាំជម្រករង។

រោគសញ្ញាសម្គាល់អំពីការបំផ្លាញដោយមូសផ្ទុះ គឺដើមស្រូវភ្លើដុះខ្លាំង ច្រើន ដើមស្រូវរឹង ស្លឹកស្រូវមានពណ៌បៃតងចាស់ ខ្លី ត្រង់ៗឡើងលើ និង មានបំពង់ៗដូចដើមខ្លឹម ឬដើមផ្ទុះដុះលាយឡំដើមស្រូវ។

៥. លក្ខខណ្ឌៈឥទ្ធិពលដល់បរិមាណនៃមូសផ្ទុះ

- អាកាសធាតុ: ចំពោះមូសផ្ទុះ សំណើមជាកត្តាសំខាន់បំផុតដែល កំណត់សមត្ថភាពពងរបស់មូសផ្ទុះ និងការរីកធំធាត់របស់ដង្កូវមូស។ ដង្កូវ មូសផ្ទុះនៅពេលញាស់ចេញ បើគ្មានទឹកសន្សើមឬដំណាក់ទឹកភ្លៀងទេ នោះ វានឹងត្រូវស្លាប់ដោយសារគ្មានទឹកជំនួយឱ្យវាធ្វើចលនាចុះទៅរក ពន្លកខ្លាំងស្រូវ។ ហេតុដូច្នេះ ភ្លៀងរលឹមនិងមេឃស្រទំ ជាលក្ខខណ្ឌសម



ប្រកបចំពោះមូសផ្លូងរីកធំធេង។ សំណើមសមស្របបំផុតសម្រាប់មូសផ្លូង គឺពី ៨៥ ទៅ ៩៥% និងសីតុណ្ហភាពសមស្របបំផុត គឺ ពី ២៦ ទៅ ៣០°C ។

- លក្ខខណ្ឌចំណីអាហារ: នៅប្រទេសមួយចំនួន គេបានបង្កើតពូជស្រូវ ទប់ទល់នឹងមូសផ្លូង ក៏ប៉ុន្តែមូសផ្លូងនៅតំបន់ផ្សេងៗមានពូជសាសន៍ខុសៗគ្នា ដែលជាហេតុធ្វើឲ្យការប្រើប្រាស់ពូជធន់នឹងមូសផ្លូងនេះពិបាកនឹងអនុវត្ត បានជោគជ័យ។

- លក្ខខណ្ឌសត្រូវធម្មជាតិ:

+ ប្រភេទសត្វឌីម៉ាល់នៃសណ្ឋាន: Platygasteridae, Encyrtidae, Pteromalidae, Eurytomyidae នៃលំដាប់ Hymenoptera អាចប៉ារ៉ាស៊ីតលើ ពង និងដង្កូវនៃមូសផ្លូង។

+ ពីងពាងតូចៗ នៃសណ្ឋាន Phytoseiidae (Acari) ស៊ីដង្កូវមូសផ្លូង និងពីពាងធំ ស៊ីមូសពេញវ័យ។

៦. វិធីសាស្ត្រទប់ស្កាត់ និងកម្ចាត់

- វិធីសាស្ត្រដាំដុះ :

+ សម្អាតស្មៅជុំវិញស្រែដើម្បីបំបាត់ជម្រករបស់មូសផ្លូង

+ សម្អាតស្រូវដុះម្តង និងការសាបព្រោះស្រូវនៅដើមរដូវ មានប្រសិទ្ធភាពកាត់បន្ថយកម្រិតបំផ្លាញនៃមូសផ្លូង

+ ដាំដុះពូជស្រូវដែលលទ្ធភាពបែកគុម្ពច្រើន

+ មិនប្រើជីអាសូតច្រើនហួសកម្រិត

+ ឧស្សាហ៍ចុះមើលស្រែពីដំណាក់កាលសំណាបដល់ដំណាក់កាល

ស្រូវឈប់បែកគុម្ពដើម្បីចាត់វិធានការទាន់ពេលវេលា។



- វិធីសាស្ត្រគីមី: ជ្រលក់គល់សំណាបនឹងសូលុយស្យុងថ្នាំសម្លាប់សត្វល្អិតប្រភេទជ្រាបចូលជាប្រព័ន្ធមួយយប់មុនពេលស្ងួត។ បើនៅលើស្រែមានការបំផ្លាញច្រើនបាញ់ថ្នាំសម្លាប់ដង្កូវ និងមូសផ្លែពេញវ័យ។

V. ដង្កូវហ្វូង (Armyworm)

Spodoptera mauritia (Boisduval), សណ្ដាន មេអំបៅរាត្រី (Noctuidae), លំដាប់ស្លាបស្រកាវ (Lepidoptera)

១. តំបន់រស់នៅ

ដង្កូវហ្វូងបំផ្លាញនៅគ្រប់តំបន់ដែលមានការដាំដុះស្រូវលើពិភពលោក ជាពិសេសនៅប្រទេស ឥណ្ឌា អូស្ត្រាលី ស៊ីឡូន បង់ក្លាដែស ឥណ្ឌូនេស៊ី ម៉ាឡេស៊ី ប៉ាគីស្ថាន ហ្វីលីពីន ស្រីលង្កា ជប៉ុនភាគខាងត្បូង ចិន កូរ៉េ ថៃ ឡង់ឡាវ កម្ពុជា និងវៀតណាម។

២. ដំណាំសម្រក

ដង្កូវហ្វូងជាប្រភេទដង្កូវស៊ីចម្រុះច្រើនប្រភេទរុក្ខជាតិ រួមទាំងពោត អំពៅ សណ្ដែក ថ្នាំជក់ ក្រចៅ ល្អុងប្រេង ដំឡូងផ្លា ឆៃឡូឡាប និងស្មៅជាច្រើនប្រភេទទៀត។

៣. លក្ខណៈរូបរាង និងលក្ខណៈជីវសាស្ត្រ

មេអំបៅមានដងខ្លួនប្រវែង ១៤ - ២០ម.ម ត្រដាងស្លាបមានប្រវែង ៣០ - ៣៥ម.ម និងដងខ្លួនមានពណ៌ប្រផេះក្រមៅ។ ស្លាបមុខមានពណ៌ខ្មៅប្រផេះមានស្នាមអុចច្រើន មានទ្រនុងស្លាបមិនលេចចេញច្បាស់លាស់ និងទ្រង់ស្លាបខាងក្រៅមានពណ៌សប្រផេះរាងទឹករលក។ នៅចំកណ្តាលស្លាបមានស្នាមអុច



មួយធំពណ៌ខ្មៅ និងនៅខាងក្រោមស្នាមអុចនេះ មានស្នាមអុចតូចៗជាច្រើនពណ៌ស។ ស្នាមក្រោយមានពណ៌សស្រអាប់ ហើយចុងស្នាមខាងក្រៅ មានពណ៌ត្នោតចាស់។ មេអំបៅញីអាចរស់បានពី ៧ ទៅ១២ ថ្ងៃ អាចពងបានពី ១០០ ទៅ ៤០០ពងជាកញ្ចប់ៗដែលមានពី ៥០ ទៅ១០០គ្រាប់ និងពងដាក់ពីក្រោមនៃផ្លែស្លឹក។

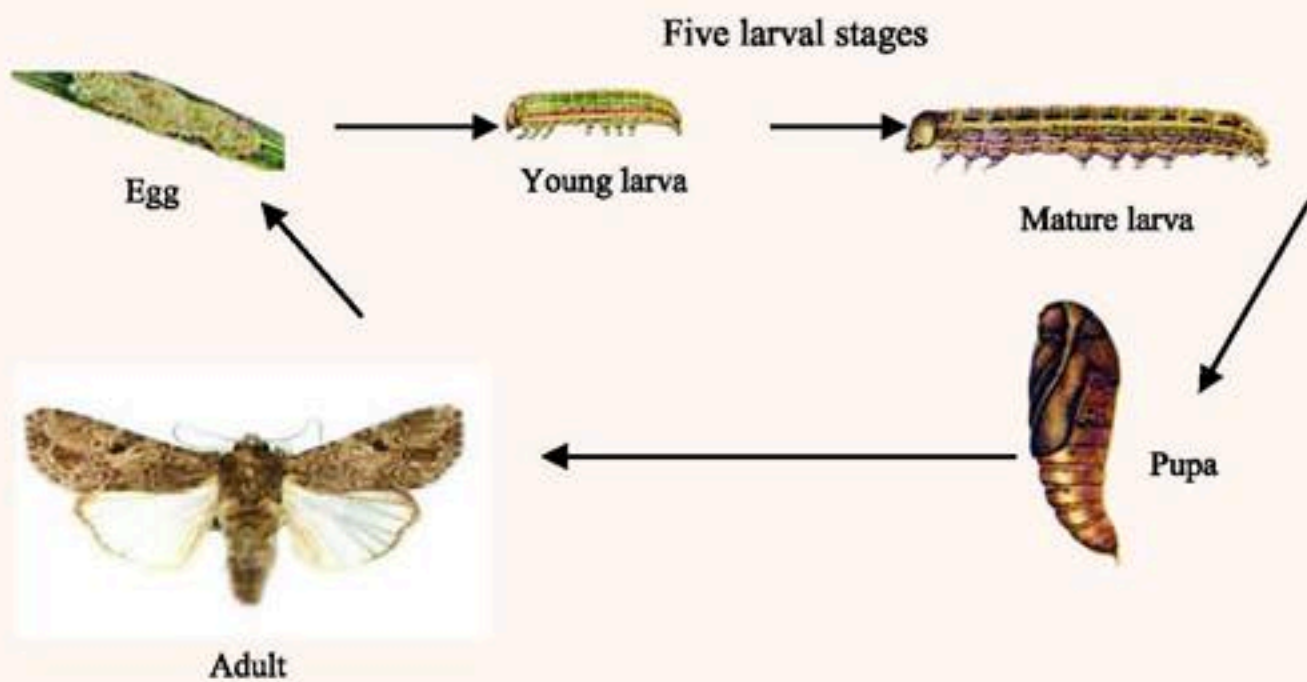

រូបទី៨: វដ្តជីវិតនៃ *Spodoptera mauritia* និងសញ្ញាបំផ្លាញ

ពងមានរាងមូលសំប៉ែតបន្តិច មានអង្កត់ផ្ចិតពី ០,៤ ទៅ ០,៦ម.ម ពងទើបទម្លាក់ថ្មីៗ មានពណ៌សទឹកដោះគោ លុះដល់ជិតញាស់ ប្រែជាពណ៌លឿងប្រផេះ និងចុងក្រោយប្រែជាពណ៌ប្រផេះក្រមៅ។ ពងត្រូវបានទម្លាក់ជា



កញ្ចប់រាងពងក្រពើ មានរោមពណ៌ប្រផេះគ្របពីលើ។ រយៈពេលនៃដំណាក់កាល ពងគឺពី ៣ ទៅ ៧ថ្ងៃ។

ដង្កូវទើបញ្ជាស់ចេញពីពងមានពណ៌បៃតងចាស់ ហើយដង្កូវកាន់តែធំ ពណ៌កាន់តែប្រែជាពណ៌ត្នោត ដោយផ្នែកពោះដង្កូវមានពណ៌ស្រាលជាងផ្នែក ខាងខ្នង។ ពេលដង្កូវធំអតិបរមាដងខ្លួនមានប្រវែងពី ៣៥ ទៅ ៤០ម.ម។ លើ កណ្តាលដងខ្លួន មានឆ្នូតមួយពណ៌ស្រាល ហើយនៅសងខាងដងខ្លួនមានឆ្នូត ចំនួន៣ពណ៌ត្នោតនិងពណ៌បៃតងចាស់។ ដង្កូវមានរយៈពេលលូតលាស់ពី ១៥ ទៅ ២៤ថ្ងៃ។

ដឹកដៀមានប្រវែងពី ១២ ទៅ ១៤ ម.ម មានពណ៌ត្នោតក្រមៅ និងមានបន្ទា ចំនួនពីរស្ថិតនៅផ្នែកខាងចុងនៃពោះ។ រយៈពេលនៃដំណាក់កាលដឹកដៀ គឺពី ៧ ទៅ ១៥ ថ្ងៃ។

វដ្តជីវិតរបស់ដង្កូវហ្វូង (*Spodoptera mauritia*) ពីពងដល់ពងមាន រយៈពេល ពី ៣០ ទៅ ៥៥ថ្ងៃ និងមានរដូវខ្លះវដ្តជីវិតរបស់វាមានតែ ២៧ ទៅ ៣០ថ្ងៃប៉ុណ្ណោះ។

៤. ការរស់នៅ និងការបំផ្លាញ

មេអំបៅធ្វើសកម្មភាពនៅពេលយប់ ជាពិសេសនៅពេលព្រលប់ ហើយ មេអំបៅត្រូវបានទាក់ទាញខ្លាំងដោយពន្លឺភ្លើងអំពូល។ នៅពេលថ្ងៃមេអំបៅ ច្រើនពូននៅពីក្រោមស្លឹកស្រូវ ឬក្នុងគុម្ពស្មៅក្បែរៗស្រែ។ មេអំបៅកកើត ឡើងតាំងពីពេលសំណាបនៅតូចនៅក្នុងកំឡុងប្រមាណពីរសប្តាហ៍ក្រោយ ពេលសាបព្រោះ។ មេអំបៅចាប់ផ្តើមទម្លាក់ពងនៅយប់ទីពីរក្រោយពេលសក ចេញពីដឹកដៀ និងការពងអូសបន្លាយពី ២ ទៅ ៣ថ្ងៃ ដោយបង្កើតបានជា សំបុកពងប្រមាណពី ៣ ទៅ ៤កញ្ចប់។ ដង្កូវទើបញ្ជាស់ វារឡើងទៅផ្នែកខាង



ចុងនៃស្លឹក ខ្លាក់សូត្របន្តោងខ្លួន និងពីងខ្យល់បក់បើងទៅរកដើមស្រូវនៅជិតខាង។ ដង្កូវនៅដំណាក់កាលលូតលាស់ទីមួយ ស៊ីតែស្លឹកសំណាបខ្លីៗដែលក្រោយមកទើបស៊ីទាំងស្លឹកធំៗជាង។

ដង្កូវទើបញ្ជាស់មានពណ៌បៃតងដូចគ្នានឹងស្លឹកស្រូវ ហើយនៅពេលថ្ងៃដង្កូវច្រើនតែពូននៅពីក្រោមស្លឹក ទើបពិបាកក្នុងការរកឃើញដង្កូវ។ លុះពេលធំ ដង្កូវមានពណ៌បៃតងចាស់ និងការស៊ីបានបន្សល់ទុកស្នាមដាច់ធំៗលើស្លឹកដែលងាយកត់សម្គាល់ក្នុងការដឹងអំពីវត្តមាននៃការបំផ្លាញរបស់ដង្កូវ។ ដង្កូវមានទម្លាប់រស់នៅប្រមូលផ្តុំជាហ្វូង បណ្តាលឱ្យកម្រិតនៃការបំផ្លាញធ្ងន់ធ្ងរ ដោយស៊ីស្លឹកស្រូវអស់បរិមាណច្រើន។ ដង្កូវកាលនៅតូចស៊ីតែស្រទាប់ជាលិកាស្លឹក លុះដង្កូវធំស៊ីដាច់ទាំងស្លឹក ហើយនៅពេលខ្លះចំណី ដង្កូវប្រមូលគ្នាផ្លាស់ទីរកចំណីពីស្រែមួយទៅស្រែមួយទាំងហ្វូងៗដែលជាហេតុគេហៅវាថា “ដង្កូវហ្វូង”។ ដង្កូវមានទម្លាប់មូរដងខ្លួននៅពេលមានការប៉ះទង្គិច។ ដង្កូវស៊ីបំផ្លាញខ្លាំងនៅពេលយប់ និងស៊ីនៅពេលថ្ងៃបើមេឃស្រទំ ឬមានភ្លៀងរលឹម។ ដង្កូវស៊ីស្ទើរអស់ក្រឡាផ្ទៃនៃស្លឹក បើស្រូវនៅតូច ហើយដង្កូវច្រើនស៊ីអស់ស្លឹកតែម្តងបណ្តាលឱ្យស្រូវដុះលូតលាស់ខ្សោយ ឬងាប់តែម្តង។ ដំណាក់កាលដឹកដើរ គឺធ្វើឡើងនៅក្នុងដី ឬនៅគល់ស្រូវក្បែរផ្ទៃទឹកប្រសិនបើស្រែមានទឹក។ ដង្កូវច្រើនបំផ្លាញស្រូវនៅដំណាក់កាលដំបូង ហើយកម្រឃើញមានដង្កូវប្រភេទនេះ បំផ្លាញស្រូវនៅដំណាក់កាលដាក់គ្រាប់ណាស់។

៥. វិធីសាស្ត្រទប់ស្កាត់ និងកម្ចាត់

- វិធីសាស្ត្រដាំដុះ

+ សម្អាតស្មៅក្នុងស្រែ និងជុំវិញស្រែ ឬធ្វើថ្នាលសំណាបឆ្ងាយពីទីដែលមានស្មៅ ដើម្បីជៀសវាងការឆ្លងដង្កូវពីស្មៅ។



+ គួរសាបព្រោះ ឬស្ទង់កុំញឹកពេក និងជៀសវាងការប្រើជីអាសូត ច្រើនក្នុងដំណាក់កាលដំបូងនេះ ដើម្បីកាត់បន្ថយការទាក់ទាញមេអំបៅដង្កូវ ហ្វូងហើរមកពងដាក់ស្រែ។

- វិធីសាស្ត្រជីវសាស្ត្រ

+ ដោយដង្កូវមានទំហំខ្លួនធំ និងកកើតជាហ្វូង ជាហេតុបណ្តាលឱ្យវា ត្រូវបានស៊ីដោយសត្វចាប កណ្តុរ និងបណ្តា Predators ដទៃទៀត។ បើ ដង្កូវកើតឡើងច្រើន យើងអាចលែងហ្វូងកូនទាចូលស៊ីដង្កូវ ឬអាចបូមទឹក បញ្ចូលស្រែឱ្យលិចចុងស្រូវ ដើម្បីឱ្យដង្កូវអណ្តែតតាមទឹកអស់។

+ ពងរបស់ដង្កូវប្រភេទនេះ ត្រូវបានប៉ារ៉ាស៊ីតដោយពពួកឌីម៉ាល់ នៃសណ្តាន Scelionidae និង Trichogrammatidae។

+ ដង្កូវត្រូវបានប៉ារ៉ាស៊ីតដោយពពួករុយនៃសណ្តាន Tachiniday ឃ្មុំនៃសណ្តាន Braconidae, Eulopidae និង Chalcididae។

+ មេអំបៅត្រូវបានចាប់ស៊ីដោយពពួកពីងពាងក្នុងស្រែ

- វិធីសាស្ត្រគីមី: គួរប្រើប្រាស់ថ្នាំសម្លាប់សត្វល្អិតនៅពេលដង្កូវក្នុង ស្រែមានបរិមាណច្រើន (>១០០ដង្កូវ/ម^២) ព្រោះដង្កូវស៊ីស្រូវខ្លីបណ្តាលឱ្យខូច មិនអាចដុះសងវិញបាន បើសិនការបំផ្លាញមានកម្រិតស្រាល។ មេអំបៅ ហើរទៅពងកន្លែងផ្សេងទៀតនៅពេលដំណាំស្រូវបានដុះលូតលាស់ធំ។



VI. កណ្តូបបៃតង (Green grasshopper)

Oxya chinensis (Thunberg), សណ្តានកណ្តូប (Acrididae),
លំដាប់ស្លាបត្រង់ (Orthoptera)

១. ទីតាំងរស់នៅ និងជំនាញប្រក

កណ្តូបបៃតងមានវត្តមាននៅបណ្តាប្រទេសជាច្រើនលើពិភពលោក ហើយវាអាចរស់នៅ និងបំផ្លាញរុក្ខជាតិបានយ៉ាងច្រើនប្រភេទ ។ ក្រៅពីស្រូវ កណ្តូបបៃតងស៊ីបំផ្លាញលើ ពោត អំពៅ សណ្តែក បន្លែស្ពៃ ស្មៅ។ល។

២. លក្ខណៈរូបរាង និងលក្ខណៈជីវសាស្ត្រ

កណ្តូបបៃតងពេញវ័យមានប្រវែងពី ៣០ ទៅ ៤៥ម.ម មានពណ៌ភ្លេក ខ្ចីលាយឡំជាមួយលៀងខៀវ និងមានឆ្នូតពណ៌ភ្លេកចាស់ចេញពីក្បាល ដល់ចុងស្លាប។ ព្រុយក្បាល (Antenna) មានរាងជាសរសៃអំបោះ និងមាន ថ្នាំងពី ២៣-២៨ គភ្លាប់គ្នា។ ចាប់ពីក្រោយភ្នែកសមាសរហូតមកដល់ខាង ក្រោយនៃផ្នែកទ្រូង មានឆ្នូតពណ៌ភ្លេកចាស់នៅសងខាងខ្នង។ ភ្លៅជើង ក្រោយធំ ពណ៌ខ្មៅ និងមានបន្ទាស្រួចច្រើន។ កណ្តូបបៃតងញីពេញវ័យ អាចរស់បានពី ២ ទៅ ៣ខែ និងអាចពងបានពី ២-៣កញ្ចប់ពង ដែលក្នុងកញ្ចប់ នីមួយៗ មានពងប្រមាណពី ២០ ទៅ ១០០គ្រាប់។



រូបទី៩: កណ្តូបបៃតង
(*Oxya chinensis* Thunberg)



ពងកណ្តូបបែតងមានពណ៌លឿងចាស់ មានរាងជាបំពង់ រាងកោង បន្តិចនៅចំពាក់កណ្តាលពង និងមានចុងម្ខាងរីកធំ។ កញ្ចប់ពងមានរាងដូច ស្បោងដែលក្នុងនោះ ពងត្រូវបានទម្លាក់តម្រៀបជាពីរជួរ។ រយៈពេលលូត លាស់នៃពងមានប្រមាណ ៦ សប្តាហ៍។

កូនកណ្តូបមានពណ៌បៃតង ហើយព្រុយក្បាលរាងជាខ្សែអំបោះ។ ផ្នែក ទ្រូងមុខមានប្រវែងវែងជាងក្បាល ហើយពន្លកស្លាបវែងលាតសន្ធឹងដល់ ថ្នាំងទី៣នៃផ្នែកពោះ។ កូនកណ្តូបសកម្មរស់ស្បែកពី ៥ ទៅ ៩ ដង។ រយៈ ពេលរីកធំធាត់ក្នុងដំណាក់កាលនីមួយៗ (សកម្មភាព) គឺពី ១០ ទៅ ១៦ ថ្ងៃ។ កូនបណ្តូបរីកធំធាត់ក្នុងរយៈពេលពី ៧ ទៅ ១០ សប្តាហ៍។

៣. ការរស់នៅ និងការបំផ្លាញ

ក្រោយពេលក្លាយជាកណ្តូបពេញវ័យពី ៥ ទៅ ១០ ថ្ងៃ អាស្រ័យលើ លក្ខខណ្ឌអាកាសធាតុនិងចំណីអាហារ កណ្តូបបែតងពេញវ័យចាប់ផ្តើម ដោយឈ្មោល និងក្រោយមកប្រមាណពី ១០ ទៅ ៤០ ថ្ងៃ វាចាប់ផ្តើមទម្លាក់ ពង។ ពងកណ្តូបត្រូវបានទម្លាក់ជាកញ្ចប់ៗនៅក្នុងដី នៅភ្លឺស្រែ ឬនៅវាល ស្មៅ។ កណ្តូបបែតងចូលចិត្តទម្លាក់ពងនៅទីតាំងដីសើមល្អៗខ្សាច់ជាង តំបន់ដី ឥដ្ឋ។

កណ្តូបបែតងពេញវ័យ បំផ្លិចបំផ្លាញខ្លាំងនៅពេលព្រឹកនិងពេលល្ងាច ត្រជាក់។ វាមានទំនោរហើរចូលអណ្តាតភ្លើង និងត្រូវបានទាក់ទាញដោយ ពន្លឺកាំរស្មី Ultraviolet ។ កណ្តូបបែតងអាចហែលទឹកនៅពេលវាធ្លាក់ចូល ទឹក។ ទាំងសត្វពេញវ័យទាំងកូនកណ្តូប ស៊ីដាច់ស្លឹកស្រូវនៅខ្ចី ឬសំណាប ដែលជូនកាលបន្សល់ទុកតែទ្រនុងស្លឹកប៉ុណ្ណោះ។ នៅពេលស្រូវចេញផ្កា ដាក់គ្រាប់ឬស្រូវទុំ កណ្តូបបែតងអាចខាំបាក់ទងគូរស្រូវបណ្តាលឱ្យស្រូវស្តុក។



៤. វិធីសាស្ត្រទប់ស្កាត់ និងកម្ចាត់

- មុនពេលសាបព្រោះស្រូវ ត្រូវសម្អាតស្មៅក្នុងស្រែ និងក្បែរៗស្រែដើម្បីបំបាត់ជម្រក
- នៅដំណាក់កាលសំណាបឬស្រូវខ្ចី អាចប្រើកន្ត្រងបក់ចាប់កណ្តាបបៃតង។
- កណ្តាបបៃតងមានសត្រូវធម្មជាតិដូចជា រុយស៊ីសាច់ Nematode និងជំងឺបាក់ស៊ីត។ ក្រៅពីនេះនៅមានសត្វ ចាប ពពួកកង្កែប ហ៊ឺង គីងតក់ ពីងពាង និងរុយនៃសណ្តាន Sphecidae ដែលសុទ្ធសឹងជាប្រភេទស៊ីកណ្តាបបៃតង។
- អាចប្រើប្រាស់ផ្ទាក់ចំណី: កន្ទក់ + ទឹកអំបិល + ថ្នាំសម្លាប់សត្វល្អិតដាក់នៅទីដែលកណ្តាបបៃតងចូលចិត្តពងដាក់ ដើម្បីប្រមូលកណ្តាបពេញវ័យ។ បាញ់ថ្នាំសម្លាប់សត្វល្អិតនៅពេលមានកណ្តាបបៃតងបំផ្លាញច្រើន។

VII. ដង្កូវមូរស្លឹកតូច (Leaf folder)

Cnaphalocrosis medinalis Guenee, សណ្តាន មេអំបៅទិវា (Pyralidae),
លំដាប់ស្លាបស្រកា (Lepidoptera)

នៅលើស្រែនៃប្រទេសកម្ពុជា គេបានជួបប្រទះប្រភេទដង្កូវមូរស្លឹកស្រូវខ្នាតតូចនេះច្រើនប្រភេទ ក៏ប៉ុន្តែមានតែប្រភេទ *Cnaphalocrosis medinalis* ទេដែលមានវត្តសម្បូរបែប និងបំផ្លាញជាចម្បងនោះ។

១. តំបន់រស់នៅ

ដង្កូវមូរស្លឹករស់នៅនិងបំផ្លាញចាប់តាំងពីប្រទេសជប៉ុន លាតសន្ធឹងចុះមកអាស៊ីអាគ្នេយ៍រហូតដល់ទ្វីបអូស្ត្រាលី។ វាបានបំផ្លាញដំណាំស្រូវច្រើន



នៅបណ្តាប្រទេស ឥណ្ឌា បង់ក្លាដែស ភូមា កម្ពុជា ឥណ្ឌូនេស៊ី ឡាវ វៀតណាម ម៉ាដាហ្គាស្កា ម៉ាឡេស៊ី ហ្វីលីពីន ស្រីលង្កា ចិន ថៃ និងកូរ៉េ ។

២. ដំណាំជម្រក

ក្រៅពីស្រូវ ដង្កូវមូរស្លឹកនេះបំផ្លាញដំណាំពោត អំពៅ ស្រដៃ ស្រូវ សាលី ស្មៅជាច្រើនប្រភេទដូចជា: *Brachiaria, Echinochloa, Eleusine, Imperata, Leersia, Panicum, Paspalum, Pennisetum* ។

៣. លក្ខណៈរូបរាង និងលក្ខណៈជីវសាស្ត្រ

មេអំបៅមានប្រវែងដងខ្លួនពី ៨ ទៅ ១២ម.ម ត្រដាងស្លាបទំហំប្រវែងពី ១៩ ទៅ ២៣ម.ម។ ពណ៌នៃស្លាប គឺលឿងដូចចំបើង ហើយនៅលើតែម នៃស្លាបមានឆ្លុតពណ៌ត្នោតក្រមៅ និងនៅផ្នែកកណ្តាលផ្ទៃស្លាបមានឆ្លុត ចំនួនបីពណ៌ត្នោត។ មេអំបៅអាចរស់នៅបានពី ៥ ទៅ ១០ថ្ងៃ។ មេអំបៅញី មួយក្បាលអាចទម្លាក់ពងរហូតដល់៣០០គ្រាប់។ ពងត្រូវបានទម្លាក់ដាក់ រាយប៉ាយឬជាកញ្ចុំៗ តាមបណ្តោយទ្រនុងនៃស្លឹកស្រូវ។ កញ្ចុំពងនីមួយៗ មានពងប្រមាណពី ១០ ទៅ ១២គ្រាប់។

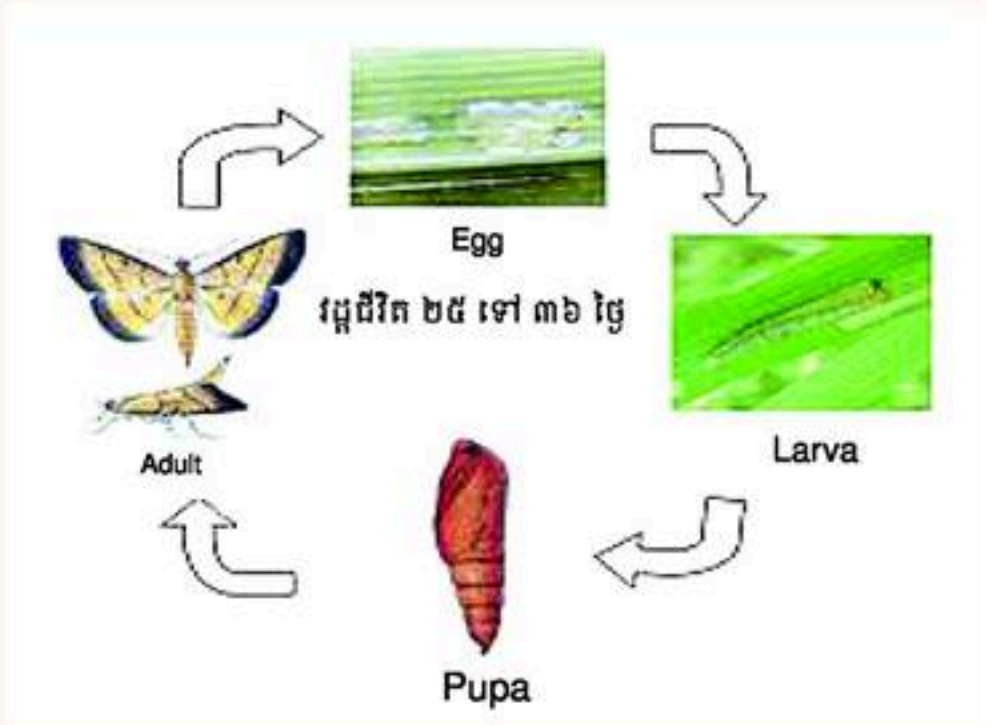

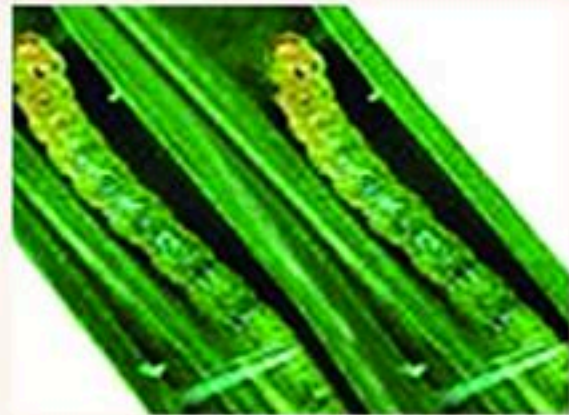

រូបទី១០: ដង្កូវមូរស្លឹក (*Cnaphalocrosis medinalis* Guenee)

ពងរបស់វាមានរាងមូលទ្រវែង មានប្រវែងប្រមាណ ០,៥ម.ម។ ពងថ្មី មានពណ៌ស ហើយនៅពេលជិតញាស់វាប្រែពណ៌ជាលឿងស្រាល។ ដំណាក់ កាលរីកធំធាត់នៃពងមានរយៈពេលពី ៣ ទៅ ៧ថ្ងៃ។

ដង្កូវទើបញាស់មានពណ៌សទឹកដោះគោ និងមានរោមពណ៌ ត្នោតគ្របពីលើខ្លួន។ ដង្កូវធំអតិបរមាមានប្រវែងពី ១៩ ទៅ ២២ម.ម មាន ពណ៌បៃតងដូចស្លឹកសំណាប និងដងខ្លួនដង្កូវចែកជាថ្នាំងច្បាស់ៗ។ ដង្កូវ មានពី ៥ ទៅ ៦ ដំណាក់កាលលូតលាស់ ដោយលូតលាស់ក្នុងរយៈពេលពី ១៥ ទៅ ២៨ថ្ងៃ។

ដឹកដើរមានប្រវែងពី ៧ ទៅ ១០ម.ម មានពណ៌ត្នោត ហើយរយៈពេល លូតលាស់នៃដឹកដើរ គឺពី ៦ ទៅ ១០ថ្ងៃ។ វដ្តជីវិតរបស់ដង្កូវមូរស្លឹកខ្នាតតូច មានរយៈពេលពី២៥ ទៅ ៣៦ថ្ងៃ។



៤. ការរស់នៅ និងការបំផ្លាញ

មេអំបៅសកចេញពីដឹកដៀនៅពេលយប់ នៅចន្លោះពេលពីម៉ោង ៩យប់ដល់ភ្លឺ។ នៅពេលថ្ងៃ មេអំបៅពូននៅក្នុងគុម្ពស្រូវ ឬគុម្ពស្មៅ ហើយនៅពេលមានការប៉ះទង្គិច មេអំបៅហើរទៅទំលើស្លឹកស្រូវផ្សេងនៅក្បែរៗនោះ។ ការដោយឈ្មោលនិងការទម្លាក់ពង សុទ្ធតែធ្វើឡើងនៅពេលយប់ទាំងអស់។ មេអំបៅត្រូវបានទាក់ទាញយ៉ាងខ្លាំងដោយពន្លឺអំពូលភ្លើង ជាពិសេសចំពោះមេអំបៅញី។ មេអំបៅចូលចិត្តទម្លាក់ពងដាក់នៅស្រូវ ឬសំណាបដែលមានពណ៌បៃតងចាស់ ស្រូវណែនចង្អៀត និងប្រមូលផ្តុំពងដាក់ស្រែក្បែរៗមាត់បឹង ក្បែរចំការដំណាំនៅក្បែរលំនៅដ្ឋាន និងក្បែរផ្លូវដែលមានម្លប់ត្រជាក់។

ដង្កូវទើបញាស់ មានសកម្មភាពរហ័សរហួន ធ្វើចលនាពាសពេញផ្ទៃស្លឹកនិងដើមស្រូវ ហើយចូលទៅរកស្លឹកខ្ចី ហើយបន្ទាល់ទុកនូវស្រទាប់ពណ៌សលើស្លឹកស្រូវ។ នៅដំណាក់កាលលូតលាស់ទី២ ដង្កូវវារឡើងទៅស្លឹកដោយខ្ជាក់សរសៃសូត្រភ្ជាប់តែមស្លឹកទាំងសងខាងភ្ជាប់គ្នា លុះដល់ត្រូវថ្ងៃសរសៃសូត្រនឹងស្លូតរុញទាញតែមស្លឹកបញ្ចូលគ្នាបង្កើតបានជាបំពង់មូរតាមបណ្តោយនៃស្លឹក។ ដង្កូវរស់នៅក្នុងបំពង់ស៊ីស្រទាប់បៃតងនៃស្លឹកជាអាហារ ហើយក្នុងបំពង់មូរនៃស្លឹកនីមួយៗមានដង្កូវតែមួយគត់រស់នៅ។ ដង្កូវដែលចាស់អាចស៊ីពី ១ ទៅ ២សន្លឹកស្រូវក្នុងមួយថ្ងៃ ដែលអាចខ្ជាក់សូត្រមូរទទឹងនៃស្លឹក ឬអាចភ្ជាប់ស្លឹកចំនួន ២ ទៅ ៥សន្លឹកបញ្ចូលគ្នាទៀតផង។ ដង្កូវនៅក្នុងមូរស្លឹក អាចស៊ីបំផ្លាញទាំងថ្ងៃទាំងយប់ ហើយអាចផ្លាស់ទីផុតពីមូរស្លឹកចាស់ទៅបំផ្លាញស្លឹកថ្មី។ ដង្កូវមួយក្បាលគិតចាប់ពីញាស់ចេញពីពងដល់ដឹកដៀអាចស៊ីបំផ្លាញស្លឹកស្រូវអស់ពី ៣ ទៅ ៥សន្លឹក។ ដង្កូវ



ច្រើនផ្លាស់ទីនៅពេលល្ងាច តែបើមេឃស្រទុំ ឬភ្លៀងរលឹម នោះដង្កូវអាច ផ្លាស់ទីនៅពេលណាក៏បាន។ ដង្កូវដែលលូតលាស់ធំបានប្រែពណ៌ពីបៃតង ក្លាយជាពណ៌លឿងក្នុងរាងកាយ និងក្លាយជាដឹកដើរនៅនឹងកន្លែងដែលវារស់នៅ ឬអាចផ្លាស់ទៅទីផ្សេងដើម្បីឆ្លងដំណាក់កាលដឹកដើរ។ ស្លឹកស្រូវដែលត្រូវ បានស៊ីបំផ្លាញដោយដង្កូវមូរស្លឹកនឹងស្លូតក្រៀមស្រពោនបណ្តាលឱ្យថយចុះ ទិន្នផល ជាពិសេសក្នុងករណីសន្លឹកទង់ជ័យត្រូវបានបំផ្លាញ។

៥. បណ្តាអត្តាជះឥទ្ធិពលដល់បរិមាណដង្កូវក្នុងស្រែ

- កត្តាចំណី: ពូជស្រូវដែលបៃតងខ្ចីខ្លាំង ហើយស្លឹកមានពណ៌បៃតង ចាស់ មានការទាក់ទាញមេអំបៅញឹមកពងដាក់។ តំបន់ដែលមានការដាំដុះ ស្រូវច្រើនរដូវក្នុងមួយឆ្នាំធ្វើឱ្យមានចំណីជាប្រចាំសម្រាប់ប្រភេទដង្កូវនេះ។

- អាកាសធាតុ: ដង្កូវមូរស្លឹករីកលូតលាស់ខ្លាំងក្នុងលក្ខខណ្ឌអាកាសធាតុ ត្រជាក់ល្មម។ សីតុណ្ហភាពសមស្របចំពោះដង្កូវប្រភេទនេះគឺពី ២៥ ដល់ ២៩°C និងសំណើមខ្ពស់ជាង ៨០%។

- សត្រូវធម្មជាតិ: ក្រុមសត្រូវធម្មជាតិ (Predators) របស់ដង្កូវមូរស្លឹក មានតួនាទីសំខាន់នៅលើវាលស្រែ។ សត្រូវសំខាន់ៗរបស់វាគឺ:

- + ឌីម៉ាល់នៃសណ្តាន Trichogrammatidae ប៉ារ៉ាស៊ីតលើពងដង្កូវ
- + ឌីម៉ាល់នៃសណ្តាន Braconidae, Ichneumonidae, Chalcididae ច្រើនប៉ារ៉ាស៊ីតលើដង្កូវ(Larva) និងដឹកដើរ (Pupa)។
- + ផ្សិត និងវីរុសប៉ារ៉ាស៊ីតលើដង្កូវ
- + ប្រភេទសត្វល្អិតមួយចំនួននៃលំដាប់ស្លាបរឹង (Coleoptera) ស៊ីពង ដង្កូវ និងស៊ីដង្កូវ
- + ពីងពាង និងកន្ទុយ ស៊ីមេអំបៅ។



៦. វិធីសាស្ត្រឧបស្ថាន៍ និងកម្ចាន់

- ស្ទង់ស្រូវឱ្យឆ្ងាយពីម្លប់ និងជៀសវាងស្ទង់ស្រូវញឹកពេក
- ធ្វើអនាម័យស្រែដោយសម្អាតជម្រករបស់មេអំបៅ
- ប្រើបរិមាណជីឱ្យបានសមស្រប និងមានគុណភាព (ជៀសវាងប្រើជីអាសូតច្រើនពេក)
- ប្រើមែកឈើមានបន្លាទាក់ ឬប្រើវិញ្ញាណសលើស្លឹកស្រូវនៅពេលថ្ងៃក្តៅខ្លាំងដើម្បីទម្លាក់ដង្កូវ
- ថែរក្សាសត្វមានប្រយោជន៍ ដោយកាត់បន្ថយការប្រើថ្នាំពុលគីមី។ ការបាញ់ថ្នាំពុលពុំសូវមានប្រសិទ្ធភាពទេព្រោះដង្កូវនៅក្នុងមូរស្លឹកស្រូវ។

VIII. ដង្កូវស៊ីរូងដើម (Stem borer)

ដង្កូវស៊ីរូងដើមស្រូវនៅតំបន់អាស៊ី មានប្រមាណ ៦ប្រភេទ ប៉ុន្តែក្នុងនោះគេឃើញមាន ៤ប្រភេទដែលបំផ្លិចបំផ្លាញស្រូវជាចម្បងគឺ:

- ដង្កូវស៊ីរូងដើមពណ៌លឿង (Yellow Stem Borer) ឬអាចហៅឈ្មោះផ្សេងជាដង្កូវស៊ីរូងដើមពីរចំនុចដែលមានឈ្មោះវិទ្យាសាស្ត្រ *Scirpophaga incertulas* (Walker) = *Tryporyza incertulas*, *Schoenobius incertulas*, *Scirpophaga incertullus*, *Tryporyza incertullus*, *Schoenobius incertullus*, *Scirpophaga bipunctifer*, *Tryporyza bipunctifer*, *Schoenobius bipunctifer* ។
- ដង្កូវស៊ីរូងដើមឆ្នុតពណ៌ត្នោត ក្បាលខ្មៅ មានឈ្មោះវិទ្យាសាស្ត្រ: *Chilo polychrysus* (Meyrick) = *Chilotraea polychrysus*, *Chilo polychrysa*, *Chilotraea polychrysa* ។
- ដង្កូវស៊ីរូងដើមឆ្នុតពណ៌ត្នោត ក្បាលពណ៌ត្នោត មានឈ្មោះវិទ្យាសាស្ត្រ: *Chilo suppressalis* (Walker) = *Chilo simplex* (Walker) ។



ដង្កូវទាំងបីប្រភេទខាងលើស្ថិតក្នុងសណ្ឋាន មេអំបៅទឹក (Pyralidae) នៃលំដាប់ ស្លាបស្រកា (Lepidoptera) ។

- ដង្កូវស្ទឹងដើមពណ៌ផ្កាយក មានឈ្មោះវិទ្យាសាស្ត្រ: *Sesamia inferens* (Walker) ស្ថិតក្នុងសណ្ឋាន មេអំបៅរាត្រី (Noctuidae) នៃលំដាប់ ស្លាបស្រកា (Lepidoptera) ។

១. អំបស់រស់នៅ

បណ្តាដង្កូវស្ទឹងដើមស្រូវ ត្រូវបានគេកត់ត្រាអំពីការបំផ្លាញនៅប្រទេស អាហ្វហ្គានីស្ថាន ឥណ្ឌា បង់ក្លាដែស ប៊ូតង់ ភូមា ឥណ្ឌូនេស៊ី កម្ពុជា ឡាវ ម៉ាឡេស៊ី នេប៉ាល់ ញូវហ្គីនេ ហ្វីលីពីន ប៉ាគីស្ថាន ស្រីលង្កា វៀតណាម ជប៉ុន ចិន និងកូរ៉េ ។

ដោយឡែកចំពោះដង្កូវស្ទឹងដើមក្បាលខ្មៅ កាលពីមុនគេបានកត់ត្រា ថាមានការបំផ្លាញនៅម៉ាឡេស៊ី ប៉ុន្តែថ្មីៗនេះគេឃើញមានរបាយការណ៍ថា មានការបំផ្លាញនៅបណ្តាប្រទេសដូចជា ភូមា ឥណ្ឌា កម្ពុជា ឡាវ នេប៉ាល់ ហ្វីលីពីន វៀតណាម និងចិនភាគខាងត្បូង។

២. ដំណាំជម្រក

ក្រៅពីស្រូវ បណ្តាប្រភេទដង្កូវស្ទឹងដើមស្រូវ អាចរស់នៅបាននៅលើ អំពៅ ពោត ស្រដៃ ប្រភេទស្មៅមួយចំនួនដូចជាស្មៅអង្ករ ស្មៅ *Saccolplepsis*, *Scirpus*, *Etaria*, *Phragmites*, *Typha*, *Panicum paspalum*, *Zizania*, *Echinochloa* ។ ចំណុចពិសេសរបស់ដង្កូវស្ទឹងដើមស្រូវពណ៌លឿង *Scirpophaga incertulas* គឺរស់នៅតែលើដំណាំស្រូវ និងស្រូវព្រៃ។

៣. លក្ខណៈរូបរាង និងលក្ខណៈជីវសាស្ត្រ

៣.១. ដង្កូវស្ទឹងដើមពណ៌លឿង (*Scirpophaga incertulas*)

មេអំបៅញីមានប្រវែងដងខ្លួនពី ១០ ទៅ ១៣ម.ម មានត្រដាងស្លាប ប្រវែងពី ២៣ ទៅ ៣០ម.ម ហើយដងខ្លួននិងស្លាបមានពណ៌លឿស្រាលដោយ



នៅកណ្តាលស្លាបមានចំណុចខ្មៅធំមួយ។ ផ្នែកខាងចុងនៃពោះមានរោម
 មួយកញ្ចប់ពណ៌លឿងស្រាលសម្រាប់គ្របលើសំបុកពង។ មេអំបៅញីចាប់
 ផ្ដើមពងនៅយប់ទីបី ក្រោយពេលញាស់ចេញពីដឹកដៀ និងពងជាប់ៗគ្នាពី ២
 ទៅ ៦ យប់ ដោយពងច្រើនបំផុតនៅយប់ទីពីរនិងទីបី។ មេអំបៅញីមួយ
 ក្បាលអាចពងបានពី ២០០ ទៅ ៣០០ គ្រាប់។ ពងត្រូវបានទម្លាក់ជាកញ្ចប់ៗ
 ដោយកញ្ចប់នីមួយៗមានពី ៥០ ទៅ ៨០ គ្រាប់ ដោយមានលទ្ធភាពពងពី ៣
 ទៅ ៦ កញ្ចប់ក្នុងមួយវដ្តជីវិតមេអំបៅ។

មេអំបៅឈ្មោលមានប្រវែងដងខ្លួនពី ៨ ទៅ ១០ម.ម ត្រដាងស្លាប
 ប្រវែងពី ១៨ ទៅ ២០ម.ម ក្បាល ទ្រូង និងស្លាបមុខមានពណ៌លឿង
 ស្រាល។ ស្លាបមុខមានរាងជាត្រីកោណហើយនៅកណ្តាលស្លាប មានចំណុច
 ពណ៌ខ្មៅតូចៗ ពីដើមស្លាបមុខមានស្នាមពណ៌ត្នោតក្រមៅអូសបន្លាយមក
 ពាក់កណ្តាលស្លាប។ ផ្នែកខាងចុងនៃស្លាប មានចំណុចតូចៗ ពី ៨ ទៅ ៩
 ពណ៌ខ្មៅ។ រយៈពេលរស់នៅនៃមេអំបៅឈ្មោល មានប្រមាណពី ៤ ទៅ ៥ ថ្ងៃ
 និងចំពោះមេអំបៅញីរស់បានពី ៥ ទៅ ៧ ថ្ងៃ។

ពងរបស់ *Scirpophaga incertulas* តូចៗ មានពណ៌ស ហើយរយៈពេល
 នៃការលូតលាស់របស់ពងមានពី ៥ ទៅ ៨ ថ្ងៃ។

ដង្កូវមានពណ៌សទឹកដោះគោ មានក្បាលពណ៌ត្នោតស្រាល ដង្កូវ
 ធំអតិបរមាមានប្រវែងពី ២០ ទៅ ២៥ម.ម។ ដង្កូវមាន៥ ដំណាក់កាល
 លូតលាស់ដោយរីកធំធាត់ក្នុងរយៈពេលពី ២៥ ទៅ ៣៥ ថ្ងៃ។

ដឹកដៀមានប្រវែងពី ១០ ទៅ ១៥ម.ម មានពណ៌ត្នោតស្រាល ហើយ
 រយៈពេលនៃដំណាក់កាលដឹកដៀគឺពី ៧ ទៅ ១០ ថ្ងៃ។

វដ្តជីវិតនៃដង្កូវស៊ីរូងដើមពណ៌លឿង *Scirpophaga incertulas*
 មានរយៈពេលពី ៤៥ ទៅ ៧០ ថ្ងៃ។



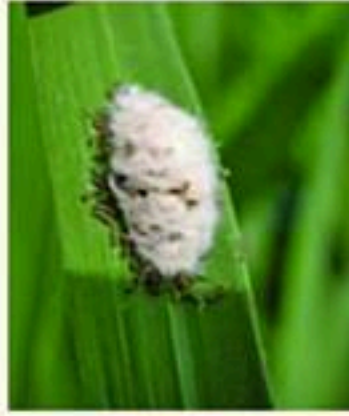

រូបទី ១១: *Scirpophaga incertulas* និងសញ្ញាបំផ្លាញ

៣.២. ដង្កូវស្បែងដើមឆ្នូតពណ៌ត្នោត ក្បាលខ្មៅ (*Chilo polychrysus* Meyrick)

មេអំបៅឈ្មោលមានប្រវែងដងខ្លួនពី ៧ ទៅ ៩ម.ម និងមានត្រដាងស្លាបប្រវែងពី ២០ ទៅ ២៣ ម.ម។ ក្បាល និងទ្រូងមានពណ៌ត្នោតស្រាល ពោះពណ៌ត្នោតប្រផេះ ស្លាបមុខមានពណ៌លឿងត្នោត និងស្លាបក្រោយមានអុចខ្មៅមួយជួរនៅកណ្តាលស្លាបមានពី ៦ ទៅ ៧ចំណុចតូចៗ ពណ៌ខ្មៅ។ ស្លាបក្រោយពណ៌ត្នោតស្រាល និងមានរោមជុំវិញតែមស្លាបពណ៌សទឹកប្រាក់ ហើយស្លាបមុខមានពណ៌លឿងត្នោត។ មេអំបៅញីមានប្រវែងដងខ្លួនពី ៩ ទៅ ១២ម.ម មានត្រដាងស្លាបប្រវែងពី ២៣ ទៅ ២៨ម.ម ហើយព្រួយក្បាល (Antenner) មានរាងជាខ្សែអំបោះមានពណ៌ប្រផេះ និងពណ៌ត្នោតប្រផេះតឆ្លោះៗគ្នា។ រយៈពេលរស់នៅរបស់មេអំបៅ គឺពី ៥ ទៅ ៧ថ្ងៃ។



ពងមានរាងមូលទ្រវែង និងសំបែតបន្តិច។ ពងថ្មីៗមានពណ៌ស ហើយ ជាបណ្តើរៗប្រែពណ៌ជាលឿងស្រាល និងលឿងប្រផេះនៅដំណាក់កាលចុង ក្រោយនៃពង។ ពងមានប្រវែងពី ០,៧ ដល់ ០,៨៥ម.ម ទទឹងពី ០,៤៥ ដល់ ០,៦០ម.ម។ កញ្ចប់ពងតម្រៀបគ្នាដូចស្រកាត្រី ពី ១ ទៅ ៣ជួរដែល ច្រើន បំផុតមានពី ៥ ទៅ ៧ជួរ ដែលកញ្ចប់ពងនីមួយៗមានពី ២០ ទៅ ១៥០គ្រាប់។ រយៈពេលនៃដំណាក់កាលពងមានពី ៥ ទៅ ៧ថ្ងៃ។

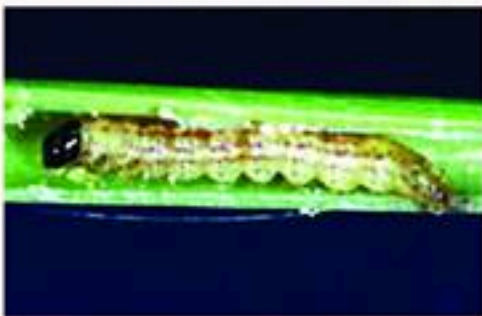

រូបទី១២: *Chilo polychrysus* និងសញ្ញាបំផ្លាញ

ដង្កូវពេលធំអតិបរមា មានប្រវែងពី ១៦ ទៅ ២៥ម.ម ហើយក្បាលមាន ពណ៌ត្នោតចាស់ ឬពណ៌ខ្មៅ និងនៅលើខ្នងមានឆ្លុតចំនួន៥ ឆ្លុតពីក្បាល ដល់ចុងនៃពោះ។ ដង្កូវមាន ៥ ដំណាក់កាលលូតលាស់ ហើយរយៈពេល លូតលាស់នៃដំណាក់កាលដង្កូវពី ២០ ទៅ ២៥ ថ្ងៃ។

ដឹកដើរមានបណ្តោយប្រវែងពី ៩ ទៅ ១៦ម.ម ទទឹង ២ម.ម ហើយ ដឹកដើរថ្មីមានពណ៌លឿងដែលពីមួយថ្ងៃទៅមួយថ្ងៃ ប្រែពណ៌កាន់តែស្រអាប់



ទៅៗ និងផ្នែកខ្នងមានឆ្នុតចំនួន ៥ ពណ៌ក្រហមត្នោត។ ដំណាក់កាលដឹកជឿ មានរយៈពេលពី ៦ ទៅ ១០ថ្ងៃ។

វដ្តជីវិតនៃដង្កូវស៊ីរូងដើមឆ្នុតពណ៌ត្នោត ក្បាលខ្មៅ (*Chilo polychrysus* Meyrick) មានរយៈពេលប្រមាណ ៣៦ ទៅ ៤៥ថ្ងៃ។

៣.៣. ដង្កូវស៊ីរូងដើមឆ្នុតពណ៌ត្នោត ក្បាលពណ៌ត្នោត *Chilo suppressalis* (Walker)

មេអំបៅឈ្មោលមានប្រវែងដងខ្លួនពី ១០ ទៅ ១៣ម.ម និងមាន ត្រដាងស្លាបប្រវែងពី ២០ ទៅ ២៥ ម.ម។ ក្បាលនិងផ្នែកទ្រូងមានពណ៌ ប្រផេះស្លេក ភ្នែកសមាសពណ៌ខ្មៅ ព្រុយក្បាលមានរាងខ្សែអំបោះ ប៉ុន្តែថ្នាំ ខាងចុងនៃព្រុយមានរាងដូចធ្មេញរណារន្ទារ។ ស្លាបមុខមានពណ៌ដូច ចំបើងស្ងួត មានស្នាមអុចពណ៌ខ្មៅមួយជួរនៅផ្នែកខាងចុងនៃស្លាប និងមាន អុចធំៗពណ៌ខ្មៅព្រាលៗចំនួន៥ នៅផ្នែកកណ្តាលនៃស្លាប។ ស្លាបក្រោយ មានពណ៌សរាងល្បឿងបន្តិច។

មេអំបៅញីមានដងខ្លួនប្រវែងពី ១២ ទៅ ១៥ម.ម ត្រដាងស្លាបប្រវែង ២៥ ទៅ ៣១ម.ម ព្រុយរាងជាខ្សែអំបោះនៅផ្នែកកណ្តាលនៃស្លាបពុំមាន ស្នាមអុចខ្មៅព្រាលៗដូចមេអំបៅឈ្មោលទេ ប៉ុន្តែនៅខាងចុងនៃស្លាបមាន អុចខ្មៅចំនួន៧ចំនុច។ មេអំបៅញីមួយក្បាលអាចទម្លាក់ពងពី ១៥០ ទៅ ២៥០គ្រាប់ ។ រយៈពេលរស់នៅរបស់មេអំបៅ គឺពី ៥ ទៅ ៧ថ្ងៃ។

ពងរបស់មេអំបៅ ត្រូវបានទម្លាក់ជាកញ្ចុំៗ ហើយតម្រៀបដូចជាស្រកា ត្រី។ ពងមានរាងពងក្រពើសំប៉ែតបន្តិច ហើយពងថ្មីៗមានពណ៌ស ក្រោយ មកប្រែជាពណ៌ត្នោត និងនៅពេលជិតញាស់ប្រែជាពណ៌ត្នោតក្រមៅ។ ពង ភាគច្រើនត្រូវបានទម្លាក់ដាក់នៅគល់នៃស្រទបស្លឹកស្រូវ ដោយពុំមានស្រទាប់ រោមគ្របឡើយ។ រយៈពេលនៃការលូតលាស់របស់ពងគឺពី ៤ ទៅ ៧ថ្ងៃ។



ដង្កូវធំមានប្រវែងពី ១៨ ទៅ ២០ម.ម មានពណ៌ត្នោតស្រាល ហើយនៅលើខ្នងមានឆ្លុតចំនួន ៥ រត់តាមបណ្តោយនៃដងខ្លួន។ ដង្កូវមាន ៥ដំណាក់កាលលូតលាស់ និងមានរយៈពេលលូតលាស់ពី ២៦ ដល់ ៣៥ថ្ងៃ។

ដឹកដើររបស់ *Chilo suppressalis* មានពណ៌ត្នោតលឿង មានប្រវែងពី ១០ ទៅ ១២ម.ម ហើយដំណាក់កាលនៃដឹកដើរមានរយៈពេលពី ៥ ទៅ ៧ ថ្ងៃ។ រដ្ឋជីវិតរបស់ *Chilo suppressalis* គឺពី ៤០ ទៅ ៧០ថ្ងៃ។

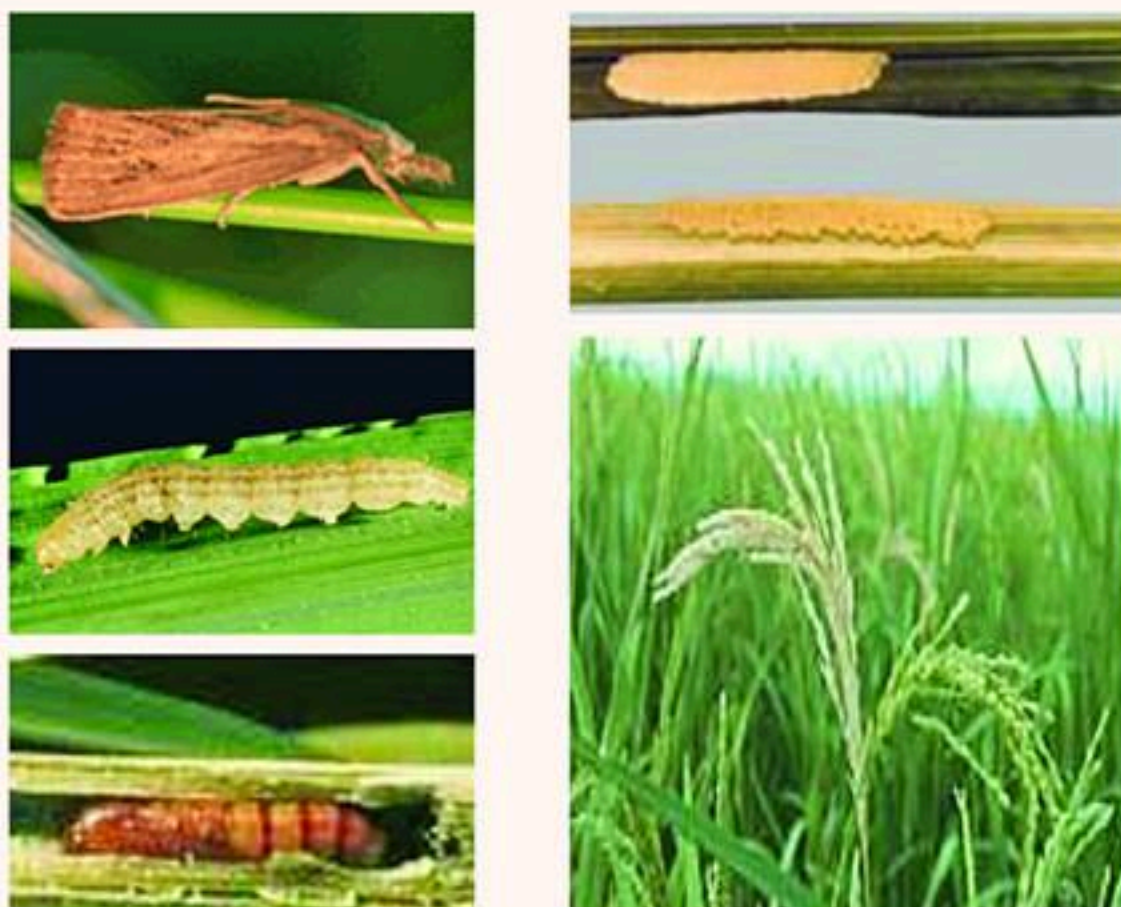

រូបទី១៣: *Chilo suppressalis* និងសញ្ញាបំផ្លាញ

៣.៤. ដង្កូវស្បែងដើមពណ៌ផ្កាលឿង (*Sesamia inferens* Walker)

មេអំបៅមានប្រវែងដងខ្លួនពី ១២ ទៅ ១៥ម.ម និងត្រដាងស្លាបប្រវែងពី ២៧ ទៅ ៣០ម.ម ក្បាល ហើយផ្នែកទ្រូងមានពណ៌លឿងប្រផេះ និងផ្នែកពោះមានពណ៌ត្នោតស្លេក។ ព្រុយក្បាលរបស់មេអំបៅឈ្មោលខ្លី មានរាងដូចឆ្មេញក្រាសសិតសក់ ចំណែកព្រុយក្បាលរបស់មេអំបៅញី មានរាងជាខ្សែ



អំបោះ។ ផ្នែកខាងចុងនៃស្លាបមុខ មានពណ៌ខ្មៅប្រផេះ និងនៅផ្នែកកណ្តាល ស្លាបមានទ្រនុងពណ៌ត្នោតចាស់អូសបន្លាយពីដើមស្លាបដល់ចុងស្លាប។ ស្លាបក្រោយមានពណ៌សទឹកប្រាក់ ផ្នែកចុងស្លាបមានពណ៌ត្នោតស្រាល និងមានរោម។ មេអំបោះរស់នៅបានរយៈពេលពី ៤ ទៅ ១០ថ្ងៃ។



រូបទី១៤: មេអំបោះ ពង ដង្កូវ និងដឹកដៀរបស់ *Sesamia inferens*

មេអំបោះញីចាប់ផ្តើមពងនៅក្រោយពេលដោយឈ្មួលពី ២ ទៅ ៣ថ្ងៃ និងការពងអូសបន្លាយពី ៥ ទៅ ៦ថ្ងៃ យូរមុន ១០ ថ្ងៃ។ បរិមាណពង ភាគច្រើនត្រូវបានទម្លាក់នៅក្នុង៣ថ្ងៃដំបូង។ មេអំបោះញីអាចពងពី ១ ដល់ ១៥កញ្ចប់ ជាមធ្យម ប៉ុន្តែភាគច្រើនពងដាក់តែ ៤ ទៅ ៥កន្លែងប៉ុណ្ណោះ។ មេអំបោះញីមួយក្បាលអាចពងបានពី ២០០ ទៅ ២៥០គ្រាប់ ហើយមានអាក្រាញាស់ខ្ពស់ជាង៨០%។ ពងរបស់វាមានរាងសំប៉ែតហើយនៅចំកណ្តាលរាងផតបន្តិច និងនៅលើផ្ទៃមុខនៃពងមានស្នាមជាស្រទាប់ពីងពាង។ ពងថ្មីៗមានពណ៌ស



ហើយនៅពេលជិតញាស់មានពណ៌ស្វាយ។ រយៈពេលនៃការលូតលាស់របស់ពងមានពី ៤ ទៅ ៨ ថ្ងៃ។

ដង្កូវធំអតិបរមា មានប្រវែង ២០ ទៅ ៣០ម.ម ក្បាលមានពណ៌ត្នោតចាស់ផ្នែកខាងមុខនៃទ្រូង និងពោះមានពណ៌លឿងស្រាល និងផ្នែកខាងក្រោយមានពណ៌ផ្កាឈូកស្វាយ។ ដង្កូវមាន៥ដំណាក់កាលលូតលាស់ដោយរីកធំធាត់ក្នុងរយៈពេលពី ២០ ទៅ ៤០ ថ្ងៃ។

ដឹកដើរមានពណ៌ត្នោតចាស់ មានប្រវែងពី ១២ ទៅ ១៥ម.ម ហើយរយៈពេលនៃដំណាក់កាលដឹកដើរគឺពី ៧ ទៅ ១០ ថ្ងៃ។

វដ្តជីវិតនៃដង្កូវស៊ីរូងដើមពណ៌ផ្កាឈូក (*Sesamia inferens*) មានរយៈពេលពី ៤៥ ទៅ ៦០ ថ្ងៃ។

៤. ការរស់នៅ និងការបំផ្លាញ

៤.១. *Scirpophaga incertulas*

មេអំបៅសកចេញពីដឹកដើរនៅពេលយប់ ដោយឈ្មោលនៅយប់ដដែលនោះ និងប្រមាណជា ២ ថ្ងៃក្រោយ វាចាប់ផ្តើមពង។ មេអំបៅចូលចិត្តពងដាក់ស្រូវដែលមានពណ៌បៃតងល្អ និងស្រូវក្រាស់។ នៅពេលថ្ងៃមេអំបៅសំងំនៅក្នុងគុម្ពស្រូវក្បែរៗមាត់ទឹក។ មេអំបៅចាប់ផ្តើមធ្វើសកម្មភាពនៅពេលព្រលប់ និងសកម្មភាពរស់នៅខ្លាំងបំផុតនៅម៉ោង ១៩ ទៅ ២០ ចំពោះមេអំបៅញី និងពីម៉ោង ២៣ ដល់ម៉ោង ០១ ចំពោះមេអំបៅឈ្មោល។ មេអំបៅចូលចិត្តពង្លើអំពូលខ្លាំង និងហើរចូលភ្លើងអំពូលច្រើនបំផុតនៅយប់នៃថ្ងៃពេញបូណ៌មី។ មេអំបៅអាចហើរបានចំងាយប្រមាណ ២គីឡូម៉ែត្រដើម្បីរកអាហារ។

ដង្កូវបំផ្លាញស្រូវតាមពីររបៀប អាស្រ័យទៅតាមដំណាក់កាលនៃស្រូវ៖



- ស្រូវនៅដំណាក់កាលសំណាបដល់បែកគុម្ពៈ ដង្កូវទើបញ្ជាស់ ខ្នាក់សរសៃសូត្រ បន្តោងខ្លួនយោលតាមខ្យល់ទៅតោងនឹងស្រូវក្បែរៗ ហើយដង្កូវមួយចំនួនធ្លាក់ចូលទឹកនិងរសាត់ទៅរកដើមស្រូវដទៃ។ ប្រមាណ ៩០% នៃចំនួនដង្កូវដែលញាស់ អាចបាចសាចរាលដាលដល់ដើមស្រូវដទៃ ប៉ុន្តែមានប្រមាណតែ ៤០% ប៉ុណ្ណោះដែលអាចចោះចូលទៅក្នុងដើមស្រូវបាន។ ក្រោយពីបានធ្វើដំណើរដល់ដើមស្រូវថ្មី ដង្កូវចូលទៅក្នុងស្រទបស្លឹកស៊ីផ្នែកខាងក្នុងនៃស្រទបស្លឹកពី ៣ ទៅ ៥ថ្ងៃ។ ចូលដល់ដំណាក់កាលលូតលាស់ទី២ នៅពេលមាត់របស់វារឹង ក៏ចាប់ផ្តើមចោះដើមស្រូវចូលទៅបំផ្លាញខាងក្នុងដើម ដោយខ្នាក់សូត្របិតផ្លិតមុខរន្ធដើម្បីការពារទឹកចូល។ ដង្កូវស៊ីបំផ្លាញពន្លកខ្លឹមរបស់ស្រូវបណ្តាលឱ្យស្រូវមិនអាចផ្គត់ផ្គង់ទឹក និងសារធាតុចិញ្ចឹមដល់ត្រួយបានបណ្តាលឱ្យបណ្តាលស្រូវក្រៀមស្ងួត (ងាប់បណ្តាល)។

- ដំណាក់កាលស្រូវដើមឬទើបចេញផ្កាៈ ដង្កូវចោះចូលទៅក្នុងដើមស៊ីបណ្តាលលូតលាស់ បណ្តាលឱ្យដាច់នូវចរន្តចិញ្ចឹមផ្កា ធ្វើឱ្យស្រូវស្តក។

ដង្កូវនៅតូច អាចរស់នៅក្នុងដើមសំណាប ប៉ុន្តែនៅពេលវាធំ (ចាប់ពីដំណាក់កាលទី៣ឡើងទៅ) ដង្កូវចេញក្រៅដើម ព្រោះដើមសំណាបតូចពេកប្រៀបនឹងទំហំខ្លួនរបស់វា ហើយដង្កូវខាំផ្កាចំស្លឹកស្រូវមួយកំណាត់ រួចខ្នាក់សូត្រមុរជាបំពង់រស់នៅក្នុងបំពង់នោះ។ នៅពេលផ្លាស់ទីវាទៅជាមួយនូវបំពង់នោះ ដែលជាហេតុអ្នកខ្លះហៅដង្កូវស្លៀងដើមថាជាដង្កូវបំពង់។ រយៈពេលរស់នៅរបស់ដង្កូវ អត្រាមេអំបៅញីនិងឈ្មោល និងបរិមាណពងរបស់មេអំបៅញី ដែលរស់នៅលើសំណាបមានបរិមាណទាបជាងការរស់នៅលើស្រូវសន្ធឹង។

អត្រាដង្កូវអាចចោះចូលទៅក្នុងដើមស្រូវបាន គឺអាស្រ័យលើដំណាក់កាលនៃដើមស្រូវៈ



- ស្រូវនៅដំណាក់កាលសំណាប ឬស្រូវនៅខ្ចី ស្រទបស្លឹកក្តោបជាប់នឹងដើម បណ្តាលឱ្យដង្កូវពិបាកនឹងចោះចូលទៅក្នុងដើម ដែលបណ្តាលឱ្យដង្កូវត្រូវអូសបន្លាយការរស់នៅខាងក្រៅដើម។ ដង្កូវរស់នៅខាងក្រៅដើមកាន់តែយូរ អត្រាស្លាប់នៃដង្កូវកាន់តែខ្ពស់។ ក្រៅពីនេះការដកសំណាបយកទៅស្ទង់ក៏ធ្វើឱ្យអត្រាស្លាប់នៃដង្កូវកាន់តែកើនឡើង។

- នៅពេលស្រូវបែកគុម្ព ស្រទបស្លឹកខ្ចីទន់ដែលងាយស្រួលដល់ដង្កូវចោះចូល។ ពេលស្រូវត្រៀមដើម ស្រទបស្លឹកនិងស្លឹករឹង បណ្តាលឱ្យដង្កូវចោះចូលពិបាក ក៏ធ្វើឱ្យអត្រាស្លាប់កើនដែរ។ នៅពេលស្រូវដើមដង្កូវចោះចូលងាយស្រួល ប៉ុន្តែដល់ដំណាក់កាលស្រូវបែកផ្កា នោះដើមស្រូវរឹងនាំឱ្យដង្កូវពិបាកក្នុងការចោះចូលបាន។

លក្ខណៈរបស់ដង្កូវស្ទឹងដើមនេះ គឺស្រូវមួយដើមមានដង្កូវតែ១ក្បាល ហើយនៅពេលអស់ចំណី ដង្កូវចេញមកក្រៅរកស្រូវផ្សេងទៀតបំផ្លាញនាំឱ្យសមត្ថភាពបំផ្លាញរបស់ដង្កូវខ្ពស់។

ដង្កូវត្រូវការសំណើមខ្ពស់ដើម្បីក្លាយជាដឹកដើរ (>៩០%)។ ដូច្នេះដង្កូវច្រើនឆ្លងដំណាក់កាលដឹកដើរនៅក្នុងដើមស្រូវ ឬនៅក្នុងដីជម្រៅប្រមាណពី ១ ទៅ ២ស.ម។

៤.២. *Chilo polychrysus*

មេអំបៅសកចេញពីដឹកដើរនៅពេលយប់ ហើយមេអំបៅញីច្រើនចាប់ផ្តើមពងក្រោយពីសកបាន២ ឬ ៣ថ្ងៃ។ មេអំបៅចូលចិត្តពង្រីកភ្លើងអំពូល ប៉ុន្តែខ្សោយជាងប្រៀបនឹងមេអំបៅខាងលើ។ មេអំបៅញីត្រូវបានទាក់ទាញដោយភ្លើងអំពូលច្រើនជាងមេអំបៅឈ្មោល។

ពងត្រូវបានពងដាក់ផ្ទៃលើនៃស្លឹក ច្រើនញាស់នៅពេលព្រឹក និងមានអត្រាញាស់ខ្ពស់។ របៀបនៃការចោះបំផ្លាញស្រូវរបស់វាប្រហាក់



ប្រហែលទៅនឹងដង្កូវចោះដើមពណ៌លឿងដែរ ប៉ុន្តែដង្កូវនេះមានលក្ខណៈរស់នៅជាហ្វូងក្នុងមួយដើមស្រូវមានដង្កូវ ៣ ឬ៤ ជូនកាលមានរហូតដល់ជាង ១០ដង្កូវ។ នៅពេលអស់ចំណី ដង្កូវចោះរន្ធចេញក្រៅស្វែងរកដើមស្រូវផ្សេងទៀតបំផ្លាញ។ ដោយសារតែស្រូវមួយដើមមានដង្កូវច្រើនបណ្តាលឱ្យឆាប់អស់ចំណីធ្វើឱ្យដង្កូវត្រូវផ្លាស់ទីទៅរកស្រូវថ្មីចំនួនពី ៣ ទៅ ៤ដង ក្នុងដំណាក់កាលដង្កូវ។ ដង្កូវក្លាយជាដឹកដៀនៅក្នុងដើមស្រូវ ឬនៅប្រតាបស្លឹកក្បែរៗមាត់ទឹកប្រមាណ ១០ស.ម។ ដង្កូវនិងដឹកដៀត្រូវការសំណើមខ្ពស់ហើយនៅពេលអាកាសធាតុក្តៅ ដឹកដៀស្លាប់ច្រើននិងមេអំបៅញាស់ចេញមកមានរូបរាងខុសធម្មតា។ អាស្រ័យហេតុនេះ ស្រែមានទឹកច្រើនត្រូវបានបំផ្លាញច្រើនជាងស្រែគោក។

៤.៣. *Chilo suppressalis*

មេអំបៅសកចេញពីដឹកដៀនៅពេលល្ងាច ជាពិសេសបៅម៉ោង ៨ ទៅ ៩ យប់។ មេអំបៅធ្វើសកម្មភាពនៅពេលយប់ ហើយនៅពេលថ្ងៃពួនសំងំក្នុងគុម្ពស្រូវ ឬគុម្ពស្មៅ។ មេអំបៅចូលចិត្តពន្លឺអំពូលយ៉ាងខ្លាំង ហើយអត្រានៃមេអំបៅញីចូលអំពូលខ្ពស់ជាងមេអំបៅឈ្មោល។ មេអំបៅញីចូលចិត្តពងដាក់លើស្រូវដែលមានពណ៌បៃតងជាងលើសំណាប។ ទីតាំងពងរបស់មេអំបៅអាស្រ័យលើដំណាក់នៃស្រូវ ពោលគឺ នៅលើសំណាប មេអំបៅពងដាក់ប្រមាណ៣ស.ម ពីចុងស្លឹក និងនៅលើដើមស្រូវ មេអំបៅច្រើនពងដាក់លើស្រែទបស្លឹក។ មេអំបៅពងច្រើននៅក្រោយម៉ោង ១យប់។ ទីតាំងនៃពងខ្ពស់ ឬទាបអាស្រ័យទៅនឹងកម្ពស់ទឹកដែលជាទូទៅខ្ពស់ពីទឹកពី ៣ ទៅ ១៣ ស.ម ។



សកម្មភាពបំផ្លាញរបស់ដង្កូវអាស្រ័យលើដំណាក់កាលនៃស្រូវ៖

- បើស្រូវនៅតូច ចំណីមិនគ្រប់គ្រាន់ ក្រោយពីញាស់ដង្កូវផ្លាស់ទីភ្លាមៗ ទៅរកដើមស្រូវផ្សេងៗ ហើយដើមស្រូវមួយដើមមានយ៉ាងតិច ៣ដង្កូវ។

- ពេលស្រូវចាប់ផ្តើមមានបំពង់ដើម មានចំណីច្រើនជាង ដង្កូវញាស់ ចេញមិនផ្លាស់ទីទេ គឺវាប្រមូលផ្តុំនៅប្រគាបស្លឹក ស៊ីផ្នែកខាងក្នុងនៃស្រទបស្លឹក ហើយនៅពេលដង្កូវធំបន្តិចទោះបីចោះចូលបំផ្លាញក្នុងដើម ពេលអស់ ចំណីដង្កូវចោះរន្ធចេញក្រៅរកដើមស្រូវផ្សេងៗ

មុនពេលក្លាយជាដឹកដើម ដង្កូវចោះរន្ធលើដើមស្រូវទុកតែស្រទាប់ស្តើង ដើម្បីងាយនឹងចេញក្រៅ ក្រោយពេលសកជាមេអំបៅ។

៤.៤. *Sesamia inferens*

មេអំបៅសកចេញពីដឹកដើមនៅចន្លោះម៉ោង ៦ ទៅ ៨ យប់ ហើយនៅ ពេលថ្ងៃសំងំពូនក្នុងគុម្ពស្រូវ ឬគុម្ពស្មៅ និងពេលយប់ហើរធ្វើសកម្មភាព។ មេអំបៅចូលចិត្តពន្លឺអំពូល ប៉ុន្តែមិនខ្លាំងដូចដង្កូវចោះដើមពណ៌លឿងទេ។

ដង្កូវក្រោយញាស់ ច្រើនប្រមូលផ្តុំស៊ីផ្នែកខាងក្នុងស្រទបស្លឹក ពេល ដង្កូវធំបន្តិច វាចាប់ផ្តើមចោះចូលដើម ឬផ្លាស់ទីរកដើមស្រូវផ្សេងៗ ទីតាំង ចោះដើមនៅពេលនេះច្រើនចោះនៅថ្នាំងទី ៣ ឬទី ៤ រាប់ពីគល់ស្រូវ។ ដង្កូវ នៅដំណាក់កាលទី ៤ និង ទី៥ ស៊ីល្បើននិងរហ័សក្នុងការចោះចេញពីដើម ស្រូវមួយទៅដើមមួយទៀត។ ដង្កូវនីមួយៗគិតពីញាស់ដល់ដឹកដើម វាស៊ី អស់ស្រូវពី ២ ដល់ ៣ដើម។ ដង្កូវក្លាយជាដឹកដើមនៅក្នុងដើមស្រូវ ឬខាង ក្រៅស្រទបស្លឹក។



៥. កត្តាដែលជះឥទ្ធិពលដល់បរិមាណដង្កូវ

- កត្តាអាកាសធាតុ: សំណើមខ្ពស់ (ខ្ពស់ជាង ៩០%) ជាលក្ខខណ្ឌសមស្របចំពោះដង្កូវស្ទឹងដើម។ សីតុណ្ហភាព ពី ២០ ទៅ ៣០°C ជាលក្ខខណ្ឌល្អសម្រាប់មេអំបៅលូតលាស់រីកចម្រើន។

- កត្តាចំណី: នៅដំណាក់កាលស្រូវលូតកម្ពស់ ដង្កូវងាយនឹងចោះចូលដើមស្រូវ ព្រោះដើមស្រូវទន់ និងផុយ។ នៅដំណាក់កាលដើមដង្កូវក៏បំផ្លាញច្រើនដែរ។

- សត្រូវធម្មជាតិ: ពងរបស់មេអំបៅដង្កូវស្ទឹងដើមភាគច្រើនត្រូវបានប៉ារ៉ាស៊ីតដោយឌីម៉ាល់នៃសណ្តាន Eulophidae, Scelionidae, Trichogrammatidae ។ ដង្កូវនិងដឹកជឿក៏មានប៉ារ៉ាស៊ីតដែរតែតិចតួច ចំណែកដង្កូវនៅដំណាក់កាលលូតលាស់ទី១ ច្រើនចាប់ស៊ីដោយពពួក Predators ក្នុងស្រែ។

៦. វិធីសាស្ត្រទប់ស្កាត់ និងកម្ចាត់

- វិធីសាស្ត្រដាំដុះ :

- + ប្រើប្រាស់ពូជស្រូវដែលធន់នឹងដង្កូវស្ទឹងដើម
- + ប្រើពូជរយៈពេលខ្លី និងបែកគុម្ពច្រើន
- + កាត់ចោលកញ្ចុំដង្កូវលើសំណាបមុននឹងស្ទង់
- + នៅពេលច្រូត គួរច្រូតដល់គល់ដើម្បីសម្លាប់ដឹកជឿ
- + គួរលប់គល់កញ្ចុំរាំង ហាលដីភ្លាមៗក្រោយពេលច្រូតកាត់ហើយ
- + ពន្លេចទឹកស្រែមុនស្ទង់ ឬព្រោះ
- + ប្រើបរិមាណដីឱ្យបានសមរម្យ និងមានគុណភាព



+ ថែរក្សាសត្វមានប្រយោជន៍ ដោយកាត់បន្ថយការប្រើថ្នាំពុលគីមី ព្រោះការបាញ់ថ្នាំសម្លាប់ពុលសត្វមានប្រសិទ្ធភាពលើដង្កូវទេ ដោយសារវានៅ ក្នុងដើម។

- វិធីសាស្ត្រគីមី:

+ ស្រូវនៅដំណាក់កាលបែកគុម្ភៈ ចំពោះស្រូវពង្រោះ បើឃើញ មានកញ្ចប់ពងចំនួន ២ ក្នុង ១ម² និងស្រូវសន្ធឹង បើក្នុង ២០គុម្ភៈ មានកញ្ចប់ពង ១ គឺជាពេលដែលត្រូវប្រើថ្នាំសម្លាប់សត្វល្អិត។

+ ស្រូវនៅដំណាក់កាលដើមដល់បែកផ្កា បើមានកញ្ចប់ ១ ក្នុង ១ម² ត្រូវបាញ់ថ្នាំកម្ចាត់។

IX. សង្កើចខ្មៅ (Black bug)

Scotinophara coarctata (Fabricius) សណ្ឋាន: សង្កើចប្រាំជ្រុង
(Pantatomidae) លំដាប់: ស្លាបពាក់កណ្តាល (Hemiptera)

១. តំបន់រស់នៅ

សង្កើចខ្មៅកើតមាននិងបំផ្លាញស្ទើរតែគ្រប់ប្រទេសដែលមានដាំដុះ ស្រូវនៃទ្វីបអាស៊ី ដូចជាប្រទេស ឥណ្ឌា បង់ក្លាដែស កម្ពុជា ឥណ្ឌូនេស៊ី ម៉ាឡេស៊ី នេប៉ាល់ ប៉ាគីស្ថាន ថៃ និងវៀតណាម ។

២. ដំណាំជម្រក

ស្រូវ ពោត ស្រូវស្រងៃ និងស្មៅ Long Vuc , ស្មៅ *Panicum, Scirpus, Sclerotia*



៣. លក្ខណៈរូបរាង និងលក្ខណៈជីវសាស្ត្រ

សង្កើតខ្មៅពេញវ័យមានពណ៌ខ្មៅ ហើយដងខ្លួនមានបណ្តោយ ៨ ទៅ ១០ម.ម។ សន្ទះស្នូកវែង គ្របដល់ចុងកន្ទុយនៃផ្នែកពោះខាងលើ ក៏ប៉ុន្តែមិនគ្របជិតទទឹងនៃផ្នែកពោះខាងលើទេ។ ជ្រុងខាងមុខនៃផ្នែកទ្រូងខាងលើមានធ្នង់សងខាងតែទាលមិនស្រួចទេ ចំណែកជ្រុងកៀនរបស់សន្ទះទ្រូងក៏មានធ្នង់ទាលនៅសងខាងដែរ។ ទ្រូងមានស្នាមអុចមួយចំនួនពណ៌លឿងស្រាល ស្ថិតនៅជាយូរខាងលើក្បែរក្បាល។ នៅចុងនៃស្នា (ទ្រូងក្រោយ) មានធ្នង់ ១គូ មុតស្រួច។ សង្កើតខ្មៅពេញវ័យអាចរស់បានប្រមាណមួយខែ និងអាចទម្លាក់ពងបានពី ១៥០ ទៅ ២០០គ្រាប់។

ពងមានរាងទ្រវែង ប្រវែងប្រមាណ ១ម.ម ផ្ទៃខាងលើរាបស្មើ និងផ្ទៃខាងក្រោមមូល។ ពងថ្មីៗមានពណ៌ខៀវលាយជាមួយផ្កាឈូកព្រាលៗលុះដល់ជិតញាស់មានពណ៌ត្នោតក្រហម ឬពណ៌ត្នោតប្រផេះ។ ពងត្រូវបានទម្លាក់ជាកញ្ចុំៗប្រមាណ ១៥គ្រាប់/កញ្ចុំ តម្រៀបស្របៗគ្នានៅលើស្លឹកក្បែរៗមាត់ទឹក។ រយៈពេលនៃ ដំណាក់កាលពងគឺពី ៣ ទៅ ៨ថ្ងៃ។

សង្កើតខ្មៅពេលទើបញាស់មានដងខ្លួនប្រវែង ១ម.ម។ ភ្នែកសមាសមានពណ៌ក្រហម ហើយដងខ្លួនមានពណ៌ ក្រហមត្នោត។ នៅពេលពេញវ័យភ្នែកមានពណ៌ត្នោតប្រផេះ ដងខ្លួនពណ៌លឿងខៀវ និងនៅលើខ្នងមានស្នាមអុចពណ៌ខ្មៅៗ។ កូន (Nymph) របស់សង្កើតខ្មៅមាន ៤ ទៅ ៥ ដំណាក់កាលលូតលាស់រីកធំធេងពីពេលញាស់ដល់ពេញវ័យក្នុងរយៈពេលពី ២៧ ដល់ ៥០ថ្ងៃ។



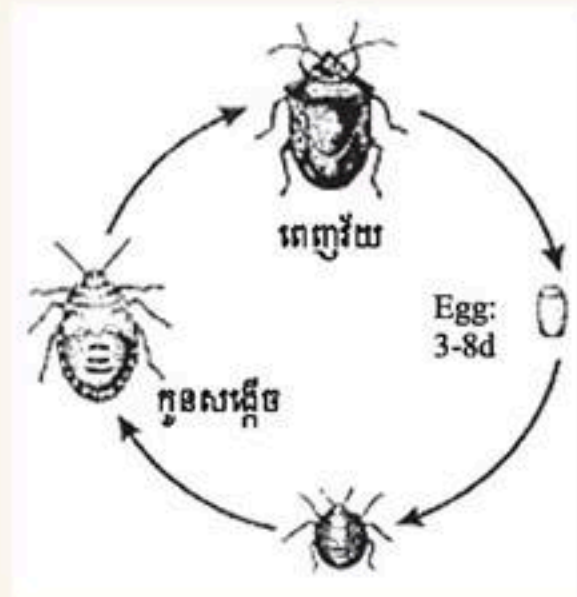

រូបទី១៥: សង្កើតខ្មៅ (*Scotinophara coarctata*) និងសញ្ញាបំផ្លាញ

៤. ជីវិតអស់នៅ និងការបំផ្លាញ

សង្កើតខ្មៅពេញវ័យអាចហើរផ្លាស់ទីបានឆ្ងាយពីរុក្ខជាតិជម្រក (ស្មៅ) នៅពេលគ្មានស្រូវ និងហើរចូលក្នុងស្រែនៅពេលមានស្រូវ។ សង្កើតខ្មៅពេញវ័យ ត្រូវបានទាក់ទាញដោយភ្លើងអំពូល ជាពិសេសពន្លឺពណ៌សបៃតង។ គេសង្កេតឃើញថា សង្កើតខ្មៅពេញវ័យហើរចូលក្នុងភ្លើងច្រើននៅយប់ដែលមានពន្លឺព្រះចន្ទ។ នៅពេលថ្ងៃ សង្កើតខ្មៅខ្លាចពន្លឺថ្ងៃ ហើយ



ច្រើនពូននៅគល់ស្រូវជិតផ្ទៃទឹក ហើយជូនកាលវាពូននៅក្នុងទឹកដោយសំអាងលើពពុះខ្យល់ជាប់តាមខ្លួនរបស់វាក្នុងការដកដង្ហើម។ លុះដល់ពេលល្ងាច យប់ ឬពេលមេឃត្រជាក់ ទើបសង្កើចខ្មៅវារឡើងលើដើមស្រូវដើម្បីចោះបីតដញក់ស្រូវ។ សង្កើចខ្មៅពេញវ័យបញ្ចេញនូវក្លិនឆ្អេះពិបាកទ្រាំនៅពេលប៉ះវា។ សង្កើចខ្មៅពេញវ័យរស់នៅជាហ្វូងនៅគល់ស្រូវក្បែរផ្ទៃទឹក។ និងរស់នៅក្រាំងនៅរដូវប្រាំងនៅតាមក្រហែងដីជាច្រើនខែ ហើយនៅពេលស្រែគ្មានចំណី។ នៅពេលមានចំណីនិងអាកាសធាតុសមស្របវានឹងហើរចូលបំផ្លាញដំណាំ។

សង្កើចខ្មៅពេញវ័យ ពងដាក់គល់ស្រូវក្បែរៗមាត់ទឹកប្រមាណ ១០ស.ម ឬជូនកាលពងដាក់លើស្លឹកស្រូវក្បែរមាត់ទឹកទាំងកញ្ចុំៗ ដែលក្នុងមួយកញ្ចុំមានប្រមាណពី ៤០ ទៅ ៥០គ្រាប់។ សង្កើចខ្មៅទើបញ្ជាស់រស់នៅក្បែរគល់ស្រូវ ពេលធំឡើងសង្កើចផ្លាស់ទីទៅកន្លែងផ្សេង ប៉ុន្តែវាចូលចិត្តរស់នៅក្បែរគុម្ពស្រូវ។

ទាំងសង្កើចខ្មៅពេញវ័យ និងសង្កើចទើបញ្ជាស់ សុទ្ធតែចុចបីតរុក្ខរស់ពីដើមស្រូវ និងជូនកាលបីតពីកូរដែលបង្កឱ្យមានបញ្ហាដូចខាងក្រោម:

- នៅដំណាក់កាលស្រូវបែកគុម្ព: ស្រូវដុះលូតលាស់ខ្សោយ បែកគុម្ពតិច
- នៅដំណាក់កាលក្រោយបែកគុម្ព: ខ្ពែងស្រូវខ្លី ដាក់គ្រាប់តិច
- នៅដំណាក់កាលស្រូវចេញផ្កា: គួរស្រូវមានពណ៌ស គ្រាប់ស្តុកច្រើន

បើមានសង្កើចខ្មៅច្រើនបំផ្លាញស្រូវ បណ្តាលឱ្យស្រូវក្រៀមស្លុតដាច់ ដែលមានរោគសញ្ញាប្រហាក់ប្រហែលនឹងការបំផ្លាញរបស់សត្វមមាច ភ្នោតដែរ។



៥. កត្តាជះឥទ្ធិពលដល់បរិមាណសង្កើចខ្មៅ

- ស្រែដែលលិចទឹកជ្រៅ មានស្មៅច្រើន ជាលក្ខខណ្ឌល្អសម្រាប់សង្កើចខ្មៅ។ អាស្រ័យហេតុនេះហើយទើបសង្កើចខ្មៅកើតច្រើននៅចន្លោះខែ ៩ ទៅ ខែ១១។

- តំបន់ធ្វើស្រែច្រើនរដូវ មានសង្កើចខ្មៅបំផ្លាញធ្ងន់ធ្ងរជាងតំបន់ធ្វើស្រែតែ១រដូវ/ឆ្នាំ។

- ដំណាក់កាលស្រូវចេញផ្កាដល់ដាក់ទឹកដោះ គឺលក្ខខណ្ឌសមស្របបំផុតចំពោះសង្កើចខ្មៅ។

- សត្រូវធម្មជាតិ:

+ ឌីម៉ាល់នៃសណ្តាន: Scelionidae ប៉ារ៉ាស៊ីតលើសង្កើចខ្មៅ

+ កង្កែបស៊ីសង្កើចខ្មៅ

+ ប្រភេទសត្វល្អិតមួយចំនួននៃសណ្តាន: Carabidae, Nabidae ស៊ីពង និងស៊ីសង្កើចខ្មៅ

+ ផ្សិត *Metarhizium anisopliae* បង្កជំងឺទាំងសង្កើចខ្មៅពេញវ័យ និងសង្កើចនៅតូច។

៦. វិធីសាស្ត្រទប់ស្កាត់ និងកម្ចាត់

- សម្អាតស្មៅក្នុងស្រែ និងជុំវិញស្រែដើម្បីបំផ្លាញជម្រករបស់វា

- ដាំដុះពូជស្រូវដែលរយៈពេលខ្លី

- ប្រើបរិមាណជីឱ្យបានសមស្រប និងមានគុណភាព

- ពន្លឺចទឹកស្រែ រួចប្រើស្បែកមុងអូសប្រមូលសង្កើចខ្មៅយកមកកម្ទេចចោល

- បញ្ចេញទឹកពីក្នុងស្រែ ព្រោះសង្កើចខ្មៅមិនចូលចិត្តអាកាសធាតុក្តៅ



- ប្រមូលសង្កើតខ្មៅយកមកបុកលាយទឹក រួចបាញ់លើស្រែទាំងមូល ដើម្បីបណ្តាញ
- ប្រើប្រាស់ថ្នាំសម្លាប់សត្វល្អិតដោយបាញ់នៅផ្នែកគល់ស្រូវ កន្លែង ដែលសង្កើតខ្មៅរស់នៅ នៅពេលឃើញមានវត្តមានច្រើន។

X. ខ្នុបបន្លា (Rice hispa)

Dicladispa armigera (Olivier)= *Hispa armigera* សណ្តាន: Chrysomelidae
 លំដាប់: ស្លាបរឹង (Coleoptera)

១. តំបន់រស់នៅ

ខ្នុបបន្លាត្រូវបានគេសង្កេតឃើញមានការបំផ្លិចបំផ្លាញដំណាំស្រូវ នៅ បណ្តាប្រទេសមួយចំនួនដូចជា ឥណ្ឌា បង់ក្លាដែស ប៊ូតង់ ភូមា ឥណ្ឌូនេស៊ី កម្ពុជា ឡាវ ម៉ាឡេស៊ី នេប៉ាល់ ប៉ាគីស្ថាន ថៃ និងវៀតណាម ។

២. ដំណាំជម្រក

ក្រៅពីស្រូវ ខ្នុបបន្លាអាចរស់នៅលើស្រូវសាលី អំពៅ និងស្មៅ Digitaria, Leersia, Echinochloa, Zizania ។

៣. លក្ខណៈរូបរាង និងលក្ខណៈជីវសាស្ត្រ

ខ្នុបបន្លាពេញវ័យមានពណ៌បៃតងលាយខ្មៅចាំងផ្លែកៗ ហើយទ្រូង និងស្លាបមានបន្លាច្រើន។ ខ្នុបបន្លាពេញវ័យមានដងខ្លួនប្រវែង៥ ទៅ ៦ម.ម ដែលអាចពងពី ៥០ ទៅ ៦០គ្រាប់ និងអាចរស់នៅបានរយៈពេលពី ១ ទៅ ២ខែ។



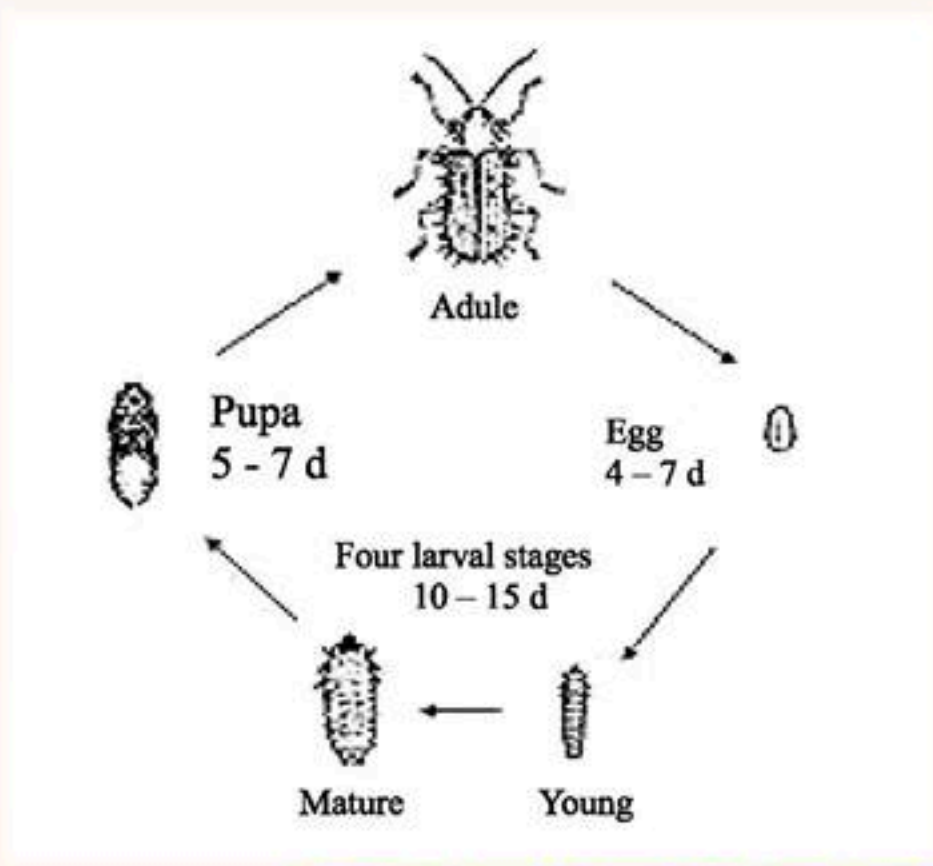

រូបទី១៦: ខ្នងបន្លា (*Dicladispa armigera*) និងសញ្ញាបំផ្លាញ



ពងរបស់វាមានទំហំតូចៗរាងពងក្រពើ មានពណ៌ស ហើយរយៈពេលនៃដំណាក់កាលពងគឺពី ៤ ទៅ ៧ថ្ងៃ។

ដង្កូវមានពណ៌សទឹកដោះគោ និងមានចំនួន ៤ ដំណាក់កាលលូតលាស់ដែលរីកធំធាត់ក្នុងរយៈពេលពី ១០ ទៅ ១៥ថ្ងៃ។ ដឹកដៀវមានស្រោមស្រោបទេ មានពណ៌ត្នោត និងមានរយៈពេលនៃដំណាក់កាលលូតលាស់ពី ៥ ទៅ ៧ថ្ងៃ។



៤. ការរស់នៅ និងការបំផ្លាញ

ខ្នងបន្លាតកើតច្រើននៅរដូវភ្លៀងធ្លាក់ និងធ្វើសកម្មភាពបំផ្លាញខ្លាំងនៅពេលថ្ងៃ។ ខ្នងបន្លាពេញវ័យខាំកកែវផ្នែកខាងលើស្លឹកស្រូវ ដោយបន្ទុះទុកស្រទាប់ពណ៌សៗលើស្លឹក។

ពងរបស់ខ្នងបន្លា ត្រូវបានទម្លាក់ដាក់ក្បែរៗស្លឹកខ្ចី និងស្រោបការពារទៅដោយសារធាតុដែលបញ្ចេញពីពោះខ្នងបន្លាមេ។

ក្រោយពេលញាស់ ដង្កូវចោះចូលទៅក្នុងស្លឹកដូចដង្កូវចោះស្លឹកដែរ ហើយស៊ីផ្នែកបៃតងនៃស្លឹក ដោយបន្ទុះទុកតែស្រទាប់ពណ៌ស រួចក្លាយជាដឹកដើរនៅក្នុងស្លឹកតែម្តង។ ទាំងខ្នងបន្លាពេញវ័យនិងដង្កូវខ្នងបន្លា សុទ្ធតែចូលចិត្តស៊ីស្លឹកស្រូវនៅវគ្គលូតលាស់។ នៅពេលខ្នងបន្លាតកើតច្រើន ស្លឹកស្រូវត្រូវបានស៊ីឡើងពណ៌លឿងក្រៀមស្ងួតនិងងាប់។ ការបំផ្លាញចាប់ផ្តើមពីចុងស្លឹកមកក្រោម និងរាលដាលដល់មុខខាងក្រោមស្លឹក។

៥. វិធីសាស្ត្រទប់ស្កាត់ និងកម្ចាត់

- សម្អាតស្មៅក្នុងស្រែ និងជុំវិញស្រែដើម្បីបំបាត់ជម្រក
- ជៀសវាងការស្ទូងស្រូវញឹកពេក
- ឧស្សាហ៍ចុះពិនិត្យស្រែមើលការបំផ្លាញរបស់ខ្នងបន្លា ហើយប្រើប្រាស់ថ្នាំគីមីសម្លាប់នៅពេលចាំបាច់។



XI. ដង្កូវស្នែង (Greenhorned caterpillar)

Melanitis leda ismene (Cramer) សណ្ឋាន: Satyridae លំដាប់: ស្លាបស្រកា (Lepidoptera)

១. តំបន់រស់នៅ

ដង្កូវស្នែង ភាគច្រើនបំផ្លាញលើដំណាំស្រូវនៅបណ្តាប្រទេសមួយចំនួន ដូចជា ឥណ្ឌា ប៊ូតង់ ភូមា កម្ពុជា ឡាវ នេប៉ាល់ ប៉ាគីស្ថាន ហ្វីលីពីន ថៃ និងវៀតណាម ។

២. ដំណាំជម្រក

ដង្កូវស្នែងបំផ្លាញលើស្រូវ ពោត និង Sorgho, ស្មៅ *Panicum* ។

៣. លក្ខណៈរូបរាង និងលក្ខណៈជីវសាស្ត្រ

មេអំបៅរបស់ដង្កូវស្នែង មានពណ៌ត្នោតចាស់ ហើយស្លាបមុខនីមួយៗ មានស្នាមអុចមូលពណ៌ស និងខាងក្រោមនៃស្លាបមុខមានស្នាមរាងមូល មួយ។ ស្លាបក្រោយមានស្នាមអុចធំៗចំនួន ៥ មានរាងមូលផ្នែកកៀនៗនៃ រង្វង់ស្នាមមានពណ៌រាងស បន្ទាប់មកពណ៌ខ្មៅនិងចំកណ្តាលមានពណ៌ស មើលទៅដូចជាភ្នែករបស់សត្វពស់ (មើលរូបទី១៧) ដែលអ្នកខ្លះគេហៅវាថា “មេអំបៅភ្នែកពស់” ។ មេអំបៅអាចរស់បានប្រមាណ ២សប្តាហ៍ ហើយអាច ទម្លាក់ពងបានពី ៥០ ទៅ ១០០គ្រាប់។

ពងមានពណ៌លឿងស្រាល និងភ្លឺ ហើយពងត្រូវបានទម្លាក់ជាជួរ ឬរាយ ប៉ាយលើស្លឹកស្រូវ។ រយៈពេលនៃដំណាក់កាលរបស់ពងមានប្រមាណ ៤ថ្ងៃ។



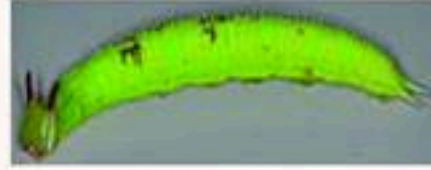

រូបទី១៧: ដង្កូវស្នែង *Melanitis leda ismene*

ដង្កូវស្នែងមានពណ៌បៃតង លឿងតិចៗ ដែលពណ៌នេះស្រដៀងគ្នានឹង ពណ៌ស្លឹកស្រូវ ហើយនៅលើដងខ្លួនមានរោមពណ៌លឿងៗ។ ក្បាលរបស់ ដង្កូវមានប្រុយ១គូ មើលទៅប្រហាក់ប្រហែលនឹងស្នែង និងនៅផ្នែកចុងនៃ ពោះក៏មានបន្ទាចំនួន ២ដែរ។ ដង្កូវមាន ៣ដំណាក់កាលលូតលាស់ ហើយ រីកធំធាត់ពេញវ័យក្នុងរយៈពេលពី ១៧ ដល់ ២៥ថ្ងៃ។ ដឹកដើរមានពណ៌ បៃតងរលោង តោងភ្ជាប់នឹងស្លឹកស្រូវ ហើយរយៈពេលនៃដំណាក់កាលដឹក ដើរ គឺពី ៧ ទៅ ១០ថ្ងៃ។

៤. ការរស់នៅ និងការបំផ្លាញ

ដង្កូវស្នែងស៊ីស្លឹកស្រូវ ដោយកាត់ដាច់ទាំងផ្ទាំងៗចាប់ពីគែមស្លឹកមកមុន។

៥. វិធីសាស្ត្រទប់ស្កាត់

ប្រើប្រាស់ថ្នាំសម្លាប់សត្វល្អិតនៅពេលមានវត្តមានដង្កូវបំផ្លាញច្រើន។



XII. ដង្កូវមូរស្លឹកធំ (Rice skipper)

Parnara guttata (Bremer et Grey) សណ្តាន: មេអំបៅលោត (Hesperiidae)

លំដាប់: ស្លាបស្រកា (Lepidoptera)

១. តំបន់រស់នៅ

ដង្កូវមូរស្លឹកខ្នាតធំកើតមាននិងបំផ្លាញនៅគ្រប់តំបន់ដាំស្រូវទាំងអស់លើពិភពលោក ប៉ុន្តែវាមិនមែនជាប្រភេទបំផ្លាញស្រូវចម្បង (បំផ្លាញសំខាន់) លើស្រូវនោះទេ។

២. ដំណាំជម្រក

ក្រៅពីស្រូវ ដង្កូវមូរស្លឹកខ្នាតធំបំផ្លាញអំពៅ Sorgho ស្មៅអង្ករ ស្មៅជើងក្រាស់ និងស្មៅ Paspalum ... ។

៣. លក្ខណៈរូបរាង និងលក្ខណៈជីវសាស្ត្រ

មេអំបៅមានដងខ្លួនប្រវែង១៧ ទៅ ១៩ម.ម. និងគ្រដាងស្លាបប្រវែង ២៥ ទៅ ៤០ ម.ម។ ដងខ្លួនមានពណ៌ខ្មៅលាយឡំជាមួយលឿងមាស ហើយក្បាល និងទ្រូងធំប្រហែលគ្នា។ ព្រុយក្បាលដុះចេញពីក្បែរភ្នែកសមាស ហើយផ្នែកខាងចុងនៃព្រុយក្បាលកោងដូចផ្លែសន្ធឹច។ ខ្នងនៃផ្នែកទ្រូងនិងពោះគ្របទៅដោយរោមពណ៌បៃតងលឿង។ ស្លាបមុខពណ៌ត្នោតចាស់ ហើយនៅចន្លោះកណ្តាលស្លាប មានស្នាមអុចពណ៌សចំនួន ៨ តម្រៀបជារង្វង់មូល។ ស្លាបក្រោយមានពណ៌ត្នោតក្រមៅ ហើយក្បែរចុងស្លាបមានអុចសចំនួន ៤។ រយៈពេលរស់នៅរបស់មេអំបៅដង្កូវមូរស្លឹកខ្នាតធំ គឺពី ៧ ទៅ ២០ថ្ងៃ ហើយមេអំបៅញឹកញាប់ជាមធ្យមបានចំនួន ១២០ ពង។





រូបទី១៨ : ដង្កូវមូរស្លឹកខ្នាតធំ (*Parnara guttata*)

ពងមានរាងដូចនំប៉ាវ ហើយនៅចំពីលើរាងផតបន្តិចមានអង្កត់ផ្ចិតប្រមាណ ០,៧ម.ម ។ ពងថ្មីមានពណ៌ស ក្រោយមកប្រែជាពណ៌លឿង និងពេលជិតញាស់មានពណ៌ស្វាយក្រមៅ។ ដំណាក់កាលពងមានរយៈពេលពី ៥ ទៅ ៧ថ្ងៃ ។ ពងមានអត្រាញាស់ខ្ពស់ គឺពី ៨០ ទៅ ១០០% ។

ដង្កូវទើបញាស់មានពណ៌បៃតងខៀវ និងក្បាលខ្មៅធំៗ ដង្កូវធំអតិបរមាមានប្រវែងពី ២០ ទៅ ៤០ម.ម មានទទឹង ៤ម.ម ដែលមានចុងសងខាងនៃដងខ្លួនតូច និងកណ្តាលធំៗ ដង្កូវមាន៥ដំណាក់កាលលូតលាស់ និងលូតលាស់ពេញវ័យក្នុងរយៈពេលពី ១០ ទៅ ២៥ថ្ងៃ។ ដឹកដៀមានប្រវែងពី ៣០ ទៅ ៣៣ ម.ម មានពណ៌លឿងស្រាល លុះដល់ពេលជិតសក មានពណ៌ត្នោតខ្មៅ។ រយៈពេលនៃដំណាក់កាលដឹកដៀ គឺពី ៥ ទៅ ១០ថ្ងៃ។

៤. ការរស់នៅ និងការបំផ្លាញ

មេអំបៅសកចេញពីដឹកដៀនៅពេលព្រឹក ប្រហែលម៉ោង ៦ ដល់ ម៉ោង ៩ព្រឹក។ មេអំបៅធ្វើសកម្មភាពខ្លាំងនៅពេលព្រឹក និងពេលល្ងាច។ មេអំបៅពងនៅពេលព្រឹក ដោយទម្លាក់ពងរាយប៉ាយដាក់ផ្នែកខាងក្រោមនៃស្លឹកក្បែរៗទ្រនុងស្លឹក។

ដង្កូវទើបញាស់ខាំស៊ីសម្បកពង ក្រោយមកវាទៅតែមស្លឹក ឬចុងស្លឹកខ្លាក់សូត្រត្បាញជាបំពង់មូល រួចដង្កូវរស់នៅក្នុងបំពង់នោះ ហើយនៅពេល



ដង្កូវធំបន្តិច វាភ្ជាប់ស្លឹកស្រូវជាប់ពងធំដើម្បីរស់នៅ។ នៅពេលថ្ងៃដង្កូវរស់នៅក្នុងបំពង់រមូរ និងពេលត្រជាក់វាចេញមកក្រៅស៊ីស្រូវ។ នៅចុងដំណាក់កាលដង្កូវ វាខ្ចាក់សូត្រលាយជាមួយម្សៅនៃពោះរបស់វាធ្វើជាស្រោមដើម្បីក្លាយជាដឹកដៀនៅក្នុងនោះ។

៥. វិធីសាស្ត្រឧបស្ថាន និងកម្មាត

សត្រូវធម្មជាតិរបស់ដង្កូវមូរស្លឹកធំមានច្រើន ដូច្នោះការប្រើថ្នាំសម្លាប់សត្វល្អិត គួរអនុវត្តនៅពេលណាយើងមានការបំផ្លាញច្រើនប៉ុណ្ណោះ។

XIII. មមាចត្នោត (Brown planthopper)

Nilaparvata lugens (Stal) សណ្ឋាន: មមាចដើម (Delphacidae) លំដាប់: ស្លាបស្មើ (Homoptera)

១. តំបន់រស់នៅ

មមាចត្នោតបំផ្លាញនៅគ្រប់តំបន់ដែលមានដាំដុះស្រូវទាំងអស់លើពិភពលោក ជាពិសេសនៅប្រទេស ឥណ្ឌា បង់ក្លាដែស តៃវ៉ាន់ កោះសូឡូម៉ុន ឥណ្ឌូនេស៊ី ហ្វីលីពីន ម៉ាឡេស៊ី ជប៉ុន ហ្វីលីពីន ថៃ វៀតណាម ស្រីលង្កា ញ៉ូវហ្គីណេ កូរ៉េ និងចិន។

២. ដំណាំជម្រក

ក្រៅពីស្រូវ មមាចត្នោតអាចរស់នៅលើស្រដៃ ស្មៅអង្ករ ស្មៅជើងក្រាស់ និងស្មៅ *Leersia japonica* ។



៣. លក្ខណៈរូបរាង និងលក្ខណៈជីវសាស្ត្រ

មមាចត្នោតមានពណ៌ត្នោតលឿង ហើយនៅខាងចុងនៃក្បាលពយ ចេញទៅមុខ។ គល់នៃព្រុយក្បាលមានថ្នាំងធំៗចំនួន២។ ស្លាបមមាចត្នោត ថ្លា ហើយនៅចុងនៃស្លាបមានស្នាមអុចខ្មៅមួយ។ នៅពេលស្លាបទាំងសង ខាងតម្រៀបលើគ្នា បង្កើតបានជាស្នាមអុចខ្មៅធំមួយនៅលើខ្នងមមាច។

មមាចត្នោតឈ្មោលមានដងខ្លួនប្រវែងពី ៣,៦ ដល់ ៤ម.ម ហើយមមាច ត្នោតញីមានខ្លួនធំជាងមមាចឈ្មោលបន្តិច ដែលមានដងខ្លួនប្រវែងពី ៤ ទៅ ៥ម.ម។ ពោះរបស់មមាចរាងធំមូល និងនៅផ្នែកខាងចុងនៃពោះមានបំពង់ សម្រាប់ទម្លាក់ពងរឹងមុតស្រួចពណ៌ខ្មៅ។

មមាចត្នោតពេញវ័យមានពីរប្រភេទ៖

- មមាចត្នោតស្លាបវែង: មានស្លាបវែងគ្របជិតដងខ្លួន ហើយមមាច នេះកើតឡើងសម្រាប់ហើរទៅទីដទៃ។
- មមាចស្លាបខ្លី: មានស្លាបគ្របដល់ថ្នាំងទី៦នៃដងខ្លួន ហើយមមាច ប្រភេទនេះកើតតែក្នុងលក្ខខណ្ឌសម្បូរចំណី មានអាកាសធាតុសមស្រប និងជាប្រភេទមានសមត្ថភាពទម្លាក់ពងច្រើន។

រយៈពេលរស់នៅជាមធ្យមរបស់មមាចត្នោតពេញវ័យ មានប្រមាណពី ១០ ទៅ ២០ ថ្ងៃ និងក្នុងរយៈពេលនេះ មមាចត្នោតញីស្លាបវែង មួយក្បាល អាចពងបាន១០០គ្រាប់ និងមមាចត្នោតញីស្លាបខ្លីមួយក្បាលអាចបាន ៣០០ ទៅ ៤០០គ្រាប់ តែបើលក្ខខណ្ឌសមស្របល្អ វាអាចពងបានដល់ទៅ ជាង១០០០គ្រាប់។

ពងរបស់មមាចត្នោត ត្រូវបានទម្លាក់ដាក់ជាជួរៗនៅផ្នែកខាងក្នុងនៃ ស្រទបស្លឹកស្រូវ ដោយជួរនីមួយៗមានពី ៨ ទៅ ៣០ពង។ ពងមមាចត្នោត មានរាងដូចគ្រាប់អង្ករ មានប្រវែងពី ០,៣ ទៅ ០,៤ម.ម។ ពងថ្មីមានពណ៌



សង្ហា ហើយនៅពេលជិតញាស់មានពណ៌លឿង។ រយៈពេលនៃដំណាក់កាលពង គឺពី ៥ ទៅ ១៤ ថ្ងៃ។

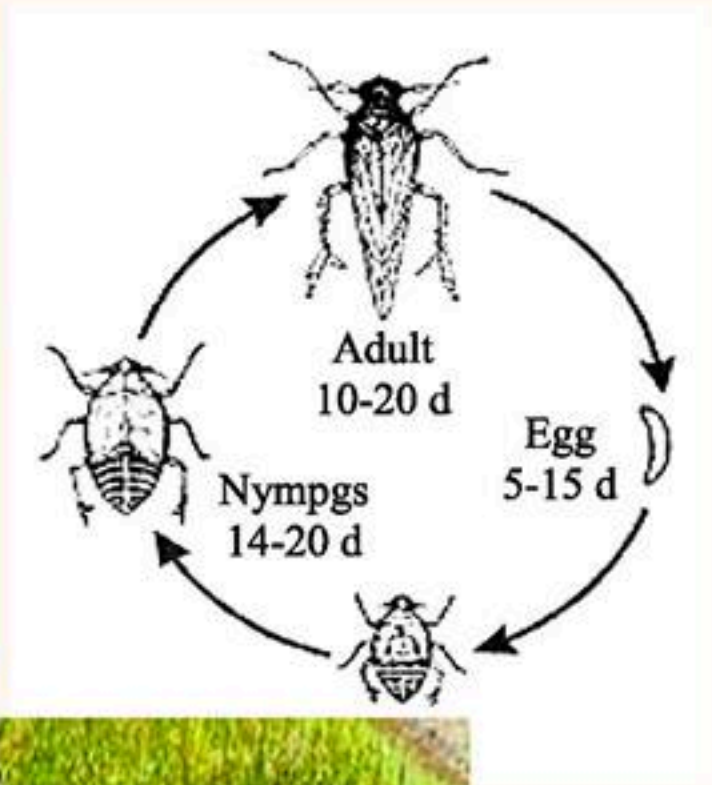

ស្រូវខ្លោចដោយសារមមាច

រូបទី១៩: មមាចត្នោត(*Nilaparvata lugens*)

កូនមមាចទើបញាស់មានពណ៌សទឹកដោះគោ ហើយនៅពេលលូតលាស់កាន់តែធំ មមាចកាន់តែប្រែពណ៌ជាត្នោត។ ដើម្បីក្លាយជាមមាចពេញវ័យ កូនមមាចត្រូវរីកធំធាត់ក្នុងរយៈពេលពី ១៤ ទៅ ២០ ថ្ងៃ ដោយឆ្លងកាត់ដំណាក់កាលលូតលាស់ចំនួន ៥ (សក ៥ដង)។



៤. ការរស់នៅ និងការបំផ្លាញ

ក្រោយពេលសកជាមមាចពេញវ័យបាន ៣ ទៅ ៥ថ្ងៃ មមាចភ្នោតញី ចាប់ផ្តើមពង ដោយឆ្ងុតស្រទប់ស្លឹកឬទ្រនុងស្លឹក រួចទម្លាក់ពងដាក់ក្នុង ជាលិកាស្រូវជាដូរៗ។ ប្រមាណ៣ថ្ងៃក្រោយមក ស្នាមឆ្ងុតប្រែពណ៌ជាពណ៌ ភ្នោតដោយសារផ្សិតបំផ្លាញតាមមុខរបួស ដែលស្នាមទាំងនេះមានប្រវែងពី ៨ ទៅ ១០ម.ម រត់តាមបណ្តោយស្រទប់ស្លឹក។ មមាចភ្នោតញីប្រមូលផ្តុំពង ដាក់ផ្នែកគល់នៃដើមស្រូវឃ្លាតពីផ្ទៃទឹកពី ១០ ទៅ ១៥ស.ម។ មមាចភ្នោត ស្លាបវែងត្រូវបានទាក់ទាញខ្លាំងដោយពន្លឺអំពូល និងហើរចូលភ្លើងច្រើននៅ យប់ពេញបូណ៌មី នៅចន្លោះម៉ោង ៨ ទៅ ១១យប់។

ទាំងកូនមមាចនិងមមាចភ្នោតពេញវ័យ សុទ្ធតែចូលចិត្តរស់នៅផ្នែក គល់នៃដើមស្រូវ និងមានទម្លាប់វារជុំវិញដើម ហើយមានពេលខ្លះ លោត ចូលទឹក ឬលោតឡើងលើស្លឹកដើម្បីគេចនៅពេលមានការប៉ះទង្គិច។ មមាច ភ្នោតចូលចិត្តបំផ្លាញស្រូវនៅខ្លី ប៉ុន្តែបើមមាចកើតមានច្រើន វាស៊ីនៅគ្រប់ ដំណាក់កាលលូតលាស់នៃស្រូវដែលបង្កឱ្យមានបញ្ហាដូចខាងក្រោម៖

- ស្រូវបែកគុម្ពៈ មមាចភ្នោតចុចបីតដញកំរុក្ខរសពីដើមស្រូវ បង្កជា ស្នាមពណ៌ភ្នោតចាស់ ព្រោះផ្សិតនិងបាក់តេរីជ្រៀតចូលតាមស្នាមរបួសដែល មមាចចោះ។
- ស្រូវផើមដល់ចេញផ្កាៈ មមាចភ្នោតភាគច្រើនប្រមូលផ្តុំចុចបីតម្តុំទង ផ្កាស្រូវ។
- ស្រូវដាក់គ្រាប់ៈ មមាចភ្នោតប្រមូលផ្តុំបំផ្លាញទៅលើដើមស្រូវដែល ទន់ៗ។

ទាំងមមាចតូចនិងមមាចពេញវ័យ សុទ្ធតែចុចបីតរុក្ខរសពីដើមស្រូវ ដោយប្រើបំពង់មាត់ស្រូចចោះចូលដល់សរសៃ Liber របស់ស្រូវ។ ក្នុងពេល



ចុចបីត មមាចត្នោតបានបញ្ចេញទឹកមាត់បំផ្លាញជាលិការស្រូវ ដោយបង្កើត បានជារនាំងការពារជុំវិញបំពង់មាត់វា និងរាំងខ្ទប់ចរន្តនៃដីវជាតិទឹករបស់ ដើមស្រូវឡើងលើស្លឹកបណ្តាលឱ្យស្រូវត្រូវក្រៀមស្ងួត។

ក្រៅពីការបំផ្លាញដោយផ្ទាល់លើដើមស្រូវ មមាចត្នោតក៏បំផ្លាញស្រូវ ដោយប្រយោលដូចជា:

- ស្នាមរបូសដែលមមាចត្នោតចោះបីតឬចោះដើម្បីទម្លាក់ពង បង្កលក្ខខណ្ឌឱ្យផ្សិតនិងបាក់តេរីជ្រៀតចូលបង្កជំងឺបំផ្លាញស្រូវ។
- លាមកមមាចមានជាតិផ្អែម បណ្តាលឱ្យដុះផ្សិតខ្មៅជុំវិញដើមស្រូវ រាំងស្ទះដំណើរការរស្មីសំយោគ និងជះឥទ្ធិពលដល់ការលូតលាស់នៃស្រូវ។
- មមាចត្នោតជាភ្នាក់ងារចម្លងជំងឺ តឿស្មៅ (Grassy stunt) ជំងឺ តឿរញស្លឹក (Ragged stunt) ដែលធ្វើឱ្យស្រូវកើតជំងឺ ជាពិសេសចំពោះជំងឺ តឿរញស្លឹក។

៥. កត្តា៖ឥទ្ធិពលដល់ការកើតមមាចក្នុងស្រែ

-ចំណី: គឺជាកត្តាសំខាន់បំផុតដែលកំណត់បរិមាណមមាចត្នោត និង បំផ្លាញស្រែស្រូវ។ ពូជស្រូវរយៈពេលខ្លី ជាពូជតម្រូវឱ្យមានការប្រើជីអាសូត ច្រើន ស្លឹកបៃតងល្អ ដើមទន់ខ្លី ទិន្នផលខ្ពស់ និងត្រូវបានគេដាំដុះច្រើន គឺជាចំណីដ៏ល្អរបស់សត្វមមាចទៀត។ នៅរដូវវស្សាកសិករយើងច្រើនដាំដុះ ស្រូវពូជក្នុងស្រុកមានដំណាក់កាលវែង និងដើមខ្ពស់ស៊ីបទ្រុបជាលក្ខខណ្ឌ ល្អដល់មមាចរស់នៅ ដើម្បីឆ្លងរដូវទៅបំផ្លាញស្រែប្រាំង។

- អាកាសធាតុ:
 - + សីតុណ្ហភាព: សីតុណ្ហភាពសមស្របសម្រាប់មមាចត្នោតរីកធំធេង គឺពី ២៥ ទៅ ៣០°C ។



+ សំណើមនិងទឹកភ្លៀង: ភ្លៀងធ្លាក់ជាប់ៗគ្នាច្រើនថ្ងៃ នឹងធ្វើឱ្យមមាធពេញវ័យចុះខ្សោយ មមាធស្លាប់ខ្លីត្រូវបានរសាត់តាមទឹកភ្លៀង និងងាយទទួលរងជំងឺផ្សិត។ បើមេឃភ្លៀងធ្លាក់មិនច្រើន ជាពិសេសមេឃស្រទុំញឹកញយ ជាលក្ខខណ្ឌល្អសម្រាប់ការកើតសត្វមមាធិ។ សំណើមសមស្របសម្រាប់មមាធខ្នោត គឺពី ៨០ ទៅ ៨៦% ។

+ ខ្យល់: មមាធខ្នោតអាចហើរផ្លាស់ទីបានឆ្ងាយ តែបើមានខ្យល់បក់បន្តែម នោះមមាធនឹងសាយភាយបានកាន់តែឆ្ងាយ។ យោងតាមរបាយការណ៍របស់ប្រទេសហ្វីលីពីន និងជប៉ុន បានអោយដឹងថា មមាធខ្នោតអាចផ្លាស់ទីបានឆ្ងាយដល់រាប់ម៉ឺនគីឡូម៉ែត្រឯណោះ ។

+ អត្រាមមាធត្រី/ឈ្មោល: នៅដំណាក់កាលបែកគុម្ពដល់ចេញផ្កា បើពូជស្រូវសមស្របនិងចំណីល្អ នោះបរិមាណមមាធត្រីខ្ពស់ជាងឈ្មោលដល់ទៅ៤ដង។ នៅដំណាក់កាលស្រូវទុំ បរិមាណមមាធត្រីនិងឈ្មោលស្មើគ្នា

+ អត្រាមមាធស្លាប់ខ្លី/មមាធស្លាប់វែង

. ក្នុងលក្ខខណ្ឌសីតុណ្ហភាពល្អ សំណើមសមស្រប និងចំណីសម្បូរបែប ប្រភេទមមាធស្លាប់ខ្លីកើតច្រើន ដែលក្នុងនោះមមាធត្រីជានិច្ចកាលមានអត្រាខ្ពស់ជាងមមាធត្រីឈ្មោល។

. បើសីតុណ្ហភាពខ្ពស់ រាំងស្ងួត ខ្យល់ចំណី នោះប្រភេទមមាធស្លាប់វែងកើតច្រើន។

. មមាធខ្នោតរស់នៅលើស្រូវពីដំណាក់កាលបែកគុម្ពដល់ស្រូវដាក់ទឹកដោះ ហើយបើចំណីគ្រប់គ្រាន់ និងចំពេលមានអាកាសធាតុសមស្រប ប្រភេទស្លាប់ខ្លីកើតច្រើនដែលជូនកាលគេឃើញ ១០០% ជាមមាធស្លាប់ខ្លី។



សត្វធម្មជាតិ: មានសត្វល្អិតដែលធ្វើប៉ារ៉ាស៊ីត សត្វល្អិតស៊ីមមាត់និង ជំងឺផ្សិតបំផ្លាញមមាត់ភ្នោតនៅគ្រប់ដំណាក់កាលលូតលាស់។

សត្វធម្មជាតិសំខាន់ៗរបស់មមាត់មាន:

+ អណ្តើកមាស: មានប្រភេទអណ្តើកមាសជាច្រើនស៊ីមមាត់ភ្នោត។ អណ្តើកមាសមួយក្បាល (ទាំងដង្កូវទាំងអណ្តើកមាសពេញវ័យ) អាចស៊ី មមាត់ភ្នោតពី ៥ ទៅ ១០ក្បាលក្នុងមួយថ្ងៃ។

+ ស្រមោចកន្ទុយពីរ: ស្រមោចនេះមានពីរប្រភេទ ដែលគេច្រើនជួប ប្រទះនៅវាលស្រែ គឺ *Paederus fuscipes* (Curtis) នៃសណ្តាន Staphylinidae និងប្រភេទ *Ophionea indica* (Schmidt-Goebel) នៃសណ្តាន Carabidae ។ ទាំងកូនស្រមោចនិងស្រមោចពេញវ័យ សុទ្ធតែស៊ីមមាត់ជា អាហារ។ ស្រមោចកន្ទុយពីរមួយក្បាលអាចស៊ីមមាត់ភ្នោតពី ៣ ទៅ ៥ ក្បាលក្នុងមួយថ្ងៃ។

+ ស្រឹងទឹក(ពពួកកន្ទាទូក): មានចំនួនពីរប្រភេទដែលជួបប្រទះនៅ ស្រែគឺ: *Microvelia atrolineata* (Bergroth) នៃសណ្តាន Veliidae និង *Mesovelia sp.* នៃសណ្តាន Mesoveliidae ។ ប្រភេទទាំងពីរខាងលើស្ថិតក្នុង លំដាប់ ស្លាបពាក់កណ្តាល (Hemiptera) ហើយពួកវាទាំងតូចទាំងធំ សុទ្ធតែ ចុចបីតមមាត់ជាអាហារ។ ក្នុងមួយថ្ងៃស្រឹងខាងលើមួយក្បាលអាចស៊ីមមាត់ ពី ៤ ទៅ ៧ក្បាល ។

+ ស្រឹងគោក: មានឈ្មោះវិទ្យាសាស្ត្រថា *Cyrtorhinus lividipennis* (Reuter) សណ្តាន Miridae លំដាប់ Hemiptera ។ ទាំងកូនស្រឹងគោកទាំង ពេញវ័យ សុទ្ធតែស៊ីពងមមាត់ភ្នោត ហើយដោយឡែកស្រឹងពេញវ័យស៊ី ទាំងកូននិងមេមមាត់ទៀតផង។ ក្នុងមួយថ្ងៃស្រឹងគោកមួយក្បាលអាចស៊ីពង



មមាចត្នោតអស់ពី ៧ ទៅ ១០គ្រាប់ និងអាចស៊ីមមាចអស់ពី ១ ទៅ ៥ ក្បាល។

+ ពីងពាង: ពីងពាងមានប្រយោជន៍ដែលច្រើនជួបប្រទះក្នុងស្រែនោះ គឺ *Pardosa pseudoannulata* (Boesenberg-Stand) ឬហៅឈ្មោះម្យ៉ាង ទៀត គឺពីងពាងចចក (*Lycosa pseudoannulata*) ។ ពីងពាងនេះ មួយ ក្បាលអាចស៊ីអស់មមាចត្នោតពី ៥ ទៅ ១៥ក្បាលក្នុងមួយថ្ងៃ។

+ ប្រភេទប៉ារ៉ាស៊ីត: មានឌីម៉ាល់ប៉ារ៉ាស៊ីតច្រើនប្រភេទ ចុចបំផ្លាញ ពង និងមេមមាច។ ឌីម៉ាល់ប៉ារ៉ាស៊ីតខុសគ្នា មានសមត្ថភាពបំផ្លាញពងមមាច ខុសៗគ្នាដែរ ដែលខ្លះអាចប៉ារ៉ាស៊ីតក្នុងមួយថ្ងៃបានពី ២ ទៅ ៨គ្រាប់នៃ ពងមមាច និងខ្លះទៀតអាចប៉ារ៉ាស៊ីតបានច្រើនពី ១៥ ទៅ ៣០ពង/ថ្ងៃ។

+ មីក្រូសរីរាង្គ: ក្នុងធម្មជាតិមានផ្សិត បាក់តេរី និងវីរុសច្រើនប្រភេទ ដែលបង្កជំងឺដល់មមាចងាប់ក្នុងអត្រាខ្ពស់គួរសមដែរ។ អាស្រ័យទៅតាមរដូវ អត្រាស្លាប់នេះអាចឡើងដល់ ៣០% ។ ផ្សិតដែលបង្ករោគដល់មមាចច្រើន ជួបប្រទះនៅក្នុងស្រែគឺ: *Metarrhizium sp.*, *Hirsutella sp.* និង *Beauveria bassiana* ។

៦. វិធីសាស្ត្រទប់ស្កាត់ និងកម្ចាត់

- សម្អាតស្រែ: ច្រូតអស់គល់ជញ្ជាំង ឬកូរលប់ជញ្ជាំង ឬដុតភ្លាម ក្រោយពេលច្រូតកាត់ មិនទុកឱ្យស្រូវដុះសារទីពីឡើយ។
- ប្រើពូជធន់មមាច: គួរប្រើប្រាស់ពូជដែលធន់នឹងមមាចត្នោត
- រដូវកាលសាបព្រោះ :
 - + ធ្វើការដាំដុះឱ្យស្របពេលគ្នា ពោលគឺ ជៀសវាងការដាំដុះស្រូវបន្ត កន្ទុយគ្នាក្នុងឆ្នាំ។



+ គួរមានរយៈពេលទុកដីអោយទំនេរ ដើម្បីកាត់ផ្តាច់ប្រភពចំណី និង ការបន្តពូជមមាធាតុ។

- ដង់ស៊ីតេស្រូវក្នុងស្រែ: មិនត្រូវស្ទង់ញឹកពេក ឬព្រោះពូជក្រាស់ពេក ដោយប្រើគ្រាប់ពូជក្នុងចន្លោះ ១០០ ទៅ ១៥០គ.ក្រ/ហិកតា សម្រាប់ស្រូវ ពង្រោះ។

- ការប្រើប្រាស់ដី: ត្រូវប្រើប្រាស់ដីឱ្យត្រឹមត្រូវតាមតម្រូវការនៃស្រូវ (មិន ខ្វះមិនលើស)។ ត្រូវប្រើប្រាស់ដីឱ្យត្រូវពេល និងមានអត្រាជីសមស្របរវាង N, P, K ។ ជៀសវាងការប្រើជីអាសូតច្រើនពេក ជាពិសេសនៅវគ្គលូត លាស់របស់ដំណាំស្រូវ។

- វិធីសាស្ត្រជីវសាស្ត្រ:

+ លែងកូនទាដែលមានដំណាក់កាល ៤ ទៅ ៥ សប្តាហ៍ចូលស្រែដែល មានបរិមាណសត្វមមាធាតុច្រើន

+ លែងត្រីមួយចំនួន ដូចត្រីទីឡាប់យាចូលក្នុងស្រែ (ចិញ្ចឹមត្រីក្នុង ស្រែ) ។

+ ប្រើអន្ទាក់ភ្លើង: នៅពេលមានមមាធាតុស្លាបវែងកើតឡើង គួរប្រើ អន្ទាក់ភ្លើងដើម្បីប្រមូលចាប់មមាធាតុ។ រាល់យប់អាចបើកអំពូលពីម៉ោង៧ ដល់ម៉ោង១០យប់ និងគួរប្រើធ្នាក់អំពូលនេះស្រុះគ្នាទូទាំងភូមិស្រុក ប៉ុន្តែ មិនត្រូវដាក់អន្ទាក់ភ្លើងក្នុងស្រែទេ។

- វិធីសាស្ត្រគីមី: ត្រូវឧស្សាហ៍ត្រួតពិនិត្យតាមដានស្រែ អង្កេតមើល វត្តមាននៃមមាធាតុ និងបណ្តាសត្វវេជ្ជជាតិរបស់វាដើម្បីសម្រេចលើការ ប្រើថ្នាំគីមី។ នៅពេលចាំបាច់ត្រូវប្រើថ្នាំសម្លាប់មមាធាតុដោយអនុវត្តគោល ការណ៍ “ត្រូវទាំង៤” គឺ:



ត្រូវប្រភេទថ្នាំ: ប្រើប្រភេទថ្នាំសម្លាប់ពិសេសចំពោះមមាច។ ផ្លាស់ប្តូរថ្នាំដើម្បីជៀសវាងការធន់នឹងថ្នាំរបស់មមាច

ត្រូវកំហាប់: លាយថ្នាំឱ្យត្រឹមត្រូវតាមកំហាប់បានកំណត់ និងត្រូវបាញ់ឱ្យត្រូវតាមបរិមាណថ្នាំក្នុង ១ហិកតា

ត្រូវពេល: បាញ់ថ្នាំនៅពេលមមាចញាស់ច្រើននៅដំណាក់កាលលូតលាស់ទី២-៣ (ពី១៥ ទៅ ២០ថ្ងៃក្រោយមានមមាចភ្លេតស្លាបវែងចូលអន្ទាក់ភ្លើង)

ត្រូវរបៀប: បាញ់ថ្នាំឱ្យត្រូវគល់ស្រូវ ដែលជាកន្លែងមមាចរស់នៅ។

XIV. មមាចខ្នងស (White-backed planthopper)

Sogatella furcifera (Horvath) មានឈ្មោះផ្សេងទៀតគឺ *Sogata furcifera*

សណ្តាន: មមាចដើម (Delphacidae) លំដាប់: ស្លាបស្មើ

(Homoptera)

១. តំបន់រស់នៅ

នៅតំបន់ដែលមានដាំដុះស្រូវទូទាំងពិភពលោក សុទ្ធតែឃើញមានមមាចខ្នងសបំផ្លាញ។ នៅតំបន់អាស៊ី គេសង្កេតឃើញមាន នៅប្រទេសឥណ្ឌា តៃវ៉ាន់ កោះហ្វីលីពីន ឥណ្ឌូនេស៊ី ជប៉ុន កូរ៉េ ម៉ាឡេស៊ី ប៉ាគីស្ថាន ហ្វីលីពីន ស្រីលង្កា ថៃ ចិន វៀតណាម និងកម្ពុជា ។

២. ដំណាំជម្រក

ក្រៅពីស្រូវ មមាចខ្នងសមានដំណាំជម្រកដទៃទៀតច្រើនប្រភេទជាងមមាចភ្លេត។ ដំណាំទាំងនោះមានដូចជា ស្រូវស្រងៃ ស្មៅអង្ករ ស្មៅជើងក្រាស់ ស្មៅ *Leptochloa chinensis* ស្មៅ *Panicum pennisatum* និងស្មៅ *Eleusine, Poa, Echinochloa, Digitaria*



៣. លក្ខណៈរូបរាង និងលក្ខណៈជីវសាស្ត្រ

មមាចខ្នងសពេញវ័យមានដងខ្លួនប្រវែង ៣ ទៅ ៤ម.ម ហើយខ្លួនមាន ពណ៌ត្នោតក្រមៅ និងនៅខាងលើនៃផ្នែកទ្រូងមានស្នាមពណ៌លឿង។ ស្លាប ពណ៌ថ្លា មានអុចខ្មៅមួយនៅផ្នែកចុងនៃស្លាបមុខ ហើយនៅពេលស្លាប ក្តោប បង្កើតបានជាអុចខ្មៅធំនៅលើខ្នង។ មមាចខ្នងសព្វវ័យមាន ទាំងប្រភេទស្លាបវែងនិងប្រភេទស្លាបខ្លី តែចំពោះមមាចខ្នងសឈ្មោល មានតែប្រភេទស្លាបវែងទេ។ រយៈពេលរស់នៅរបស់មមាចខ្នងសពេញវ័យ មានពី ១៥ ទៅ ២០ថ្ងៃ។

មមាចខ្នងសព្វ ប្រើបំពង់ពងដ៏មុតស្រួចរបស់ខ្លួន ឆ្លុះស្រទបស្លឹកស្រូវ ឬទ្រនុងស្លឹក រួចទម្លាក់ពងដាក់ជាជួរៗ។ កញ្ចប់ពងនីមួយៗមានពី ៥ ទៅ ២០ពង មមាចពងអាចពងបានពី ៣០០ ទៅ ៣៥០គ្រាប់ក្នុងកំឡុង២សប្តាហ៍។

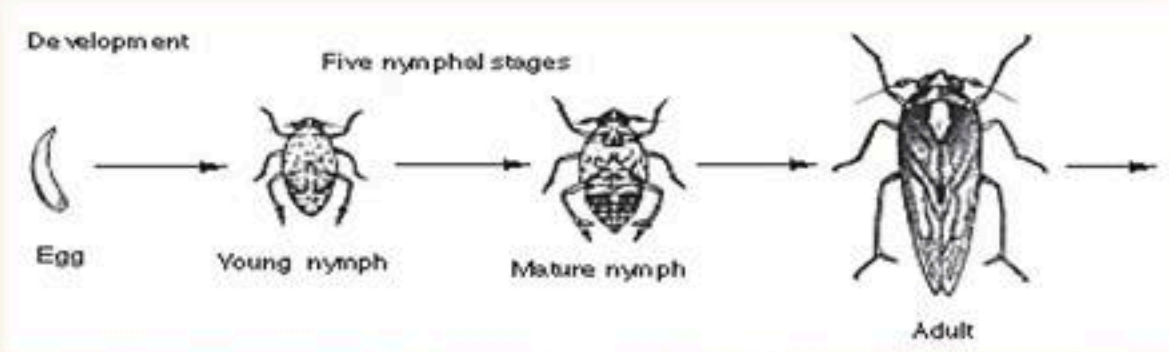

រូបទី២០: មមាចខ្នងស (*Sogatella furcifera*) និងរោគសញ្ញាបំផ្លាញស្រូវ



ពងមមាចខ្នងស មានលក្ខណៈប្រហាក់ប្រហែលទៅនឹងពងរបស់មមាច ភ្លោត ប៉ុន្តែមានចុងវែងនិងស្រួចជាង។ រយៈពេលនៃដំណាក់ពងមានពី ៥ ទៅ ៧ថ្ងៃ។

កូនមមាចមាន៥ដំណាក់កាលលូតលាស់ដែលរីកធំធាត់ក្នុងរយៈពេលពី ១៥ ទៅ ២០ថ្ងៃ។ មមាចទើបញ្ចាស់មានពណ៌សទឹកដោះគោមើលទៅ ប្រហាក់ប្រហែលនឹងកូនមមាចភ្លោតដែរ ប៉ុន្តែឈានចូលដំណាក់កាលទី២ ដងខ្លួនវាក្លាយជាពណ៌ប្រផេះ ហើយនៅខាងលើនៃផ្នែកពោះមានស្នាមអុច ពណ៌ស និងចុងនៃផ្នែកពោះរាងស្រួចជាងចុងពោះមមាចភ្លោត។

៤. ការរស់នៅ និងការបំផ្លាញ

មមាចខ្នងសពេញវ័យ ចូលចិត្តយ៉ាងខ្លាំងចំពោះពន្លឺភ្លើងអំពូល ជា ពិសេសនៅយប់ពេញបូណ៌មី។ មមាចច្រើនហើរចូលបំផ្លាញស្រូវតាំងពីដើម រដូវ។ មមាចខ្នងសឈ្មោលពេញវ័យមុនមមាចញីពី ២ ទៅ ៣ថ្ងៃ និងមមាច ខ្នងសញីស្លាបខ្លីពេញវ័យមុនមមាចស្លាបវែង។ មមាចញីសុទ្ធតែចាប់ផ្តើម ទម្លាក់ពងនៅក្រោយពីដោយឈ្មោលបាន ៣ ទៅ ៤ថ្ងៃ។

កូនមមាចទើបញ្ចាស់ប្រមូលផ្តុំចុចបីតស្រូវនៅក្បែរៗសម្បុកពង ហើយ ប៉ុន្មានថ្ងៃក្រោយមក ទើបបែកខ្លែកទូទាំងដើមស្រូវ។ ទាំងកូនមមាចនិង មមាចពេញវ័យសុទ្ធតែចុចបីតទឹកដមស្រូវនៅដំណាក់កាលខ្លីចាប់ពីសំណាប ដល់ដំណាក់កាលបែកគុម្ពដែលក្រោយមក បរិមាណមមាចថយ ចុះជាបណ្តើរៗ ហើយលុះដល់ដំណាក់កាលស្រូវបែកផ្កា មមាចមិនបំផ្លាញស្រូវច្រើនទៀតទេ។ មមាចខ្នងសចុចបីតស្រូវបណ្តាលឱ្យស្រូវខ្លោចក្រៀមស្ងួតដូចមមាចភ្លោតដែរ។



៥. កត្តាជះឥទ្ធិពលដល់ការកើតមមាចខ្នងស

- កត្តាចំណី: មមាចចូលចិត្តបំផុត គឺស្រូវពីដំណាក់កាលសំណាបដល់ដំណាក់កាលបែកគុម្ព
- អាកាសធាតុ: សីតុណ្ហភាពសមស្របសម្រាប់មមាចខ្នងស គឺពី ២៧ ដល់ ២៩°C ។ ភ្លៀងនិងខ្យល់ ជះឥទ្ធិពលដល់ការកើតមមាចខ្នងសដូចគ្នាទៅនឹងមមាចភ្លោកដែរ។
- សត្រូវធម្មជាតិ: សត្រូវធម្មជាតិជាកត្តាសំខាន់មួយដែលធ្វើឱ្យថយចុះយ៉ាងខ្លាំងនូវបរិមាណមមាចខ្នងស។ ប្រភេទសត្រូវធម្មជាតិរបស់វាប្រហាក់ប្រហែលទៅនឹងមមាចភ្លោកដែរ។

៦. វិធីសាស្ត្រទប់ស្កាត់ និងកម្ចាត់

- យកចិត្តទុកដាក់ទប់ស្កាត់មមាចខ្នងសនៅដំណាក់កាលពីសំណាបដល់ស្រូវបែកគុម្ព ដែលអនុវត្តវិធីសាស្ត្រទប់ស្កាត់ដូចគ្នាទៅនឹងមមាចភ្លោកដែរ។
- តម្រូវឱ្យបែងចែកបានច្បាស់លាស់រវាងមមាចខ្នងស និងមមាចភ្លោកដើម្បីចាត់វិធានការមានប្រសិទ្ធភាពសេដ្ឋកិច្ចខ្ពស់។

XV. មមាចខៀវ (Green leafhopper)

នៅអាស៊ី គេឃើញមានមមាចខៀវចំនួន ៤ប្រភេទដែលបំផ្លាញយ៉ាងសំខាន់នៅលើស្រូវ គឺ:

- *Nephotettix cincticeps* (Uhler)
- *Nephotettix nigropictus* (Stal) មានឈ្មោះផ្សេងទៀត គឺ: *Nephotettix apicalis* (Motschulsky)



- *Nephotettix virescens* (Distant) មានឈ្មោះផ្សេងទៀត គឺ:
Nephotettix impicticeps (Ishiwara)

- *Nephotettix malayanus* (Ishihara-Kawase)

ប្រភេទមមាចទាំង៤ខាងលើ សុទ្ធតែស្ថិតក្នុងសណ្ឋាន: មមាចស្លឹក (Cacadellidae) នៃលំដាប់: ស្លាបស្មើ (Homoptera) ។

១. តំបន់រស់នៅ

ពពួកមមាចខៀវទាំងនេះ រស់នៅពេលពេញប្រទេសដែលមានដាំដុះ ស្រូវដូចជា ប្រទេស ឥណ្ឌា តៃវ៉ាន់ ជប៉ុន ម៉ាឡេស៊ី ហ្វីលីពីន ស្រីលង្កា ចិន កូរ៉េ វៀតណាម និងកម្ពុជា ។

២. ដំណាំជ្រុក

ក្រៅពីស្រូវ មមាចខៀវ អាចរស់នៅលើស្រូវសាលី ពោត ស្រូវស្មៅ ស្មៅ ជាច្រើនប្រភេទដូចជា ស្មៅអង្ករ, *Hordenium vulgare*, *Triticum aestivum*, *Echinochloa*, *Leersia*, *Poa* ។

៣. លក្ខណៈរូបរាង និងលក្ខណៈជីវសាស្ត្រ



N. cincticeps



N. nigropictus



N. virescens



N. malayanus

រូបទី២១: មមាចខៀវទាំង៤ ប្រភេទ



មមាចខៀវពេញវ័យទាំងអស់មានរូបរាង និងទំហំប្រហាក់ប្រហែលគ្នា ដែលមានដងខ្លួនរាងដូចទូក វែង ពណ៌បៃតងរាងលឿងបន្តិចៗ។ មមាចខៀវ មានស្លាបវែង និងដងខ្លួនប្រវែងពី ៤,៥ ដល់ ៥,៥ម.ម ហើយនៅលើភ្លៅនៃ ជើងក្រោយមានបន្ទាត់ម្រៀបជាជួរស្មើគ្នាទាំងសងខាង។ មមាចខៀវញីមាន បំពង់ពងវែងមុត មានរាងជាធ្មេញរណា។ រយៈពេលរស់នៅរបស់មមាចខៀវ ពេញវ័យគឺពី ១០ ទៅ ២៥ថ្ងៃ។ មមាចខៀវញីមួយក្បាលអាចពងពី ២០ ទៅ ២០០គ្រាប់ ដោយពងដាក់ទាំងសម្បុកៗ (កញ្ចុំៗ) ដែលមួយកញ្ចុំមានពី ៨ ទៅ ១៦គ្រាប់។ លក្ខណៈរូបរាងនៃប្រភេទមមាចខៀវនីមួយៗ (រូបទី២១) គឺ:

- *Nephotettix cincticeps* : នៅផ្នែកខាងចុងនៃក្បាលមានសន្ទះទទឹង មួយមានពណ៌ខ្មៅ ហើយនៅចន្លោះក្បាលនិងទ្រូងមានពណ៌ខៀវ ស្រាល និងស្លាបមិនមានអុចខ្មៅទេ។
- *Nephotettix nigropictus* : នៅផ្នែកខាងចុងនៃក្បាលមានសន្ទះទទឹង មួយមានពណ៌ខ្មៅ ហើយនៅចន្លោះក្បាលនិងទ្រូង មានឆ្នុតពណ៌ ខ្មៅ និងលើស្លាបមានអុចខ្មៅ
- *Nephotettix virescens* : ផ្នែកចុងនៃក្បាលស្រួច មានអុចខ្មៅនៅចំ កណ្តាលស្លាប ហើយជួនកាលពុំមានអុចខ្មៅនេះទេ។
- *Nephotettix malayanus* : ផ្នែកចុងនៃក្បាលរាងមូលជាងមមាច *Nephotettix virescens* ហើយនៅខាងចុងនៃក្បាលមានសន្ទះពណ៌ ខ្មៅ និងស្លាបពុំមានអុចខ្មៅទេ។

ពងមមាចខៀវមានរាងដូចគ្រាប់អង្ករ ប៉ុន្តែរាងកោងបន្តិចដែលមានប្រវែង ពី ០,៩ ដល់ ១ម.ម។ ពងថ្មីៗមានពណ៌សថ្លា ហើយនៅពេលជិតញាស់ប្រៃ ពណ៌ជាពណ៌ត្នោត និងមានចំណុចដូចគ្រាប់ភ្នែកពណ៌ក្រហមចំនួន២។ មេពេញវ័យទម្លាក់ពងជាជួរៗពី ៨ ទៅ ១៦គ្រាប់ ដាក់លើស្រទបស្លឹក ឬលើ



ទ្រនុងស្លឹក។ រយៈពេលនៃដំណាក់កាលរបស់ពងមានប្រមាណ ៥ ទៅ ១២ ថ្ងៃ ពងច្រើនញាស់ចាប់ពីម៉ោង ១០ ព្រឹក ដល់ម៉ោង ២ រសៀល ដោយមានអត្រា ញាស់ខ្ពស់។

កូនមមាចខៀវមានពណ៌សទឹកដោះគោ ដងខ្លួនរាងទ្រវែង និងមាន ៥ ដំណាក់កាលលូតលាស់ដោយលូតលាស់ក្នុងរយៈពេលពី ១៥ ទៅ ២០ ថ្ងៃ។

៤. លក្ខណៈនៃការរស់នៅ

មមាចខៀវពេញវ័យហើរចូលស្រែតាំងពីដើមរដូវ នៅពេលស្រូវស្ថិតក្នុង ដំណាក់កាលសំណាប។ នៅពេលថ្ងៃមមាចខៀវពេញវ័យពូននៅនឹងដើម ស្រូវ ឬក្រោមស្លឹក ហើយពេលយប់ វាឡើងលើស្លឹកដើម្បីចុចបីតស្រូវ។ នៅ ពេលផ្លាស់ទី មមាចខៀវអាចវាវទទឹងខ្លួន ឬអាចលោត។ មមាចខៀវពេញ វ័យត្រូវបានទាក់ទាញខ្លាំងពីពន្លឺអំពូលភ្លើង និងហើរចូលភ្លើងច្រើននៅយប់ ដែលមានពន្លឺចម្រុះច្បាស់។ មមាចខៀវពេញវ័យអាចហើរផ្លាស់ទីបានឆ្ងាយ។

មមាចខៀវចូលចិត្តទម្លាក់ពងដាក់ស្រូវដែលមានពណ៌បៃតងល្អ ស៊ុប ទ្រុប និងមានសំណើមខ្ពស់។ ក្រោយក្លាយជាមមាចពេញវ័យពី ៣ ទៅ ៧ ថ្ងៃ មមាចញីចាប់ផ្តើមទម្លាក់ពង ដោយភាគច្រើននៅម៉ោង ១២ យប់ ដល់ ម៉ោង ៦ ព្រឹក។ មមាចញីប្រើប្រាស់បំពង់ទម្លាក់ពងមុតស្រួចរបស់ខ្លួន ឆ្លុះទ្រនុង ស្លឹក ឬស្រទបស្លឹកដើម្បីពងដាក់។

កូនមមាចខៀវទើបញាស់ប្រមូលផ្តុំនៅពីក្រោមស្លឹក ហើយអាចចុចបីត ស្លឹក តែមិនទាន់ផ្លាស់ទីទេ។ ពីរបីថ្ងៃក្រោយមក ទើបចាប់ផ្តើមវាវ ឬលោត។ នៅពេលព្រឹកមេឃត្រជាក់សំណើមខ្ពស់ មមាចវាវឡើងលើស្លឹក ហើយពេល ថ្ងៃមេឃក្តៅកូនមមាចច្រើនជ្រកនៅក្រោមស្លឹក។ បើមានការប៉ះទង្គិច មមាច អាចលោតពីគុម្ពស្រូវមួយទៅមួយឬលោតចុះទឹក រួចវាវឡើងដើមស្រូវ។ កូន



មមាធសកនៅពេលព្រឹកខ្ទង់ម៉ោង ៦ ដល់ម៉ោង ៩ព្រឹក។ ពេលសកមមាធខ្សោយមិនផ្លាស់ទីបានទេ ហើយបើសិនធ្លាក់ចូលទឹក វាពិបាកក្នុងការរារតោងឡើងដើមស្រូវណាស់។

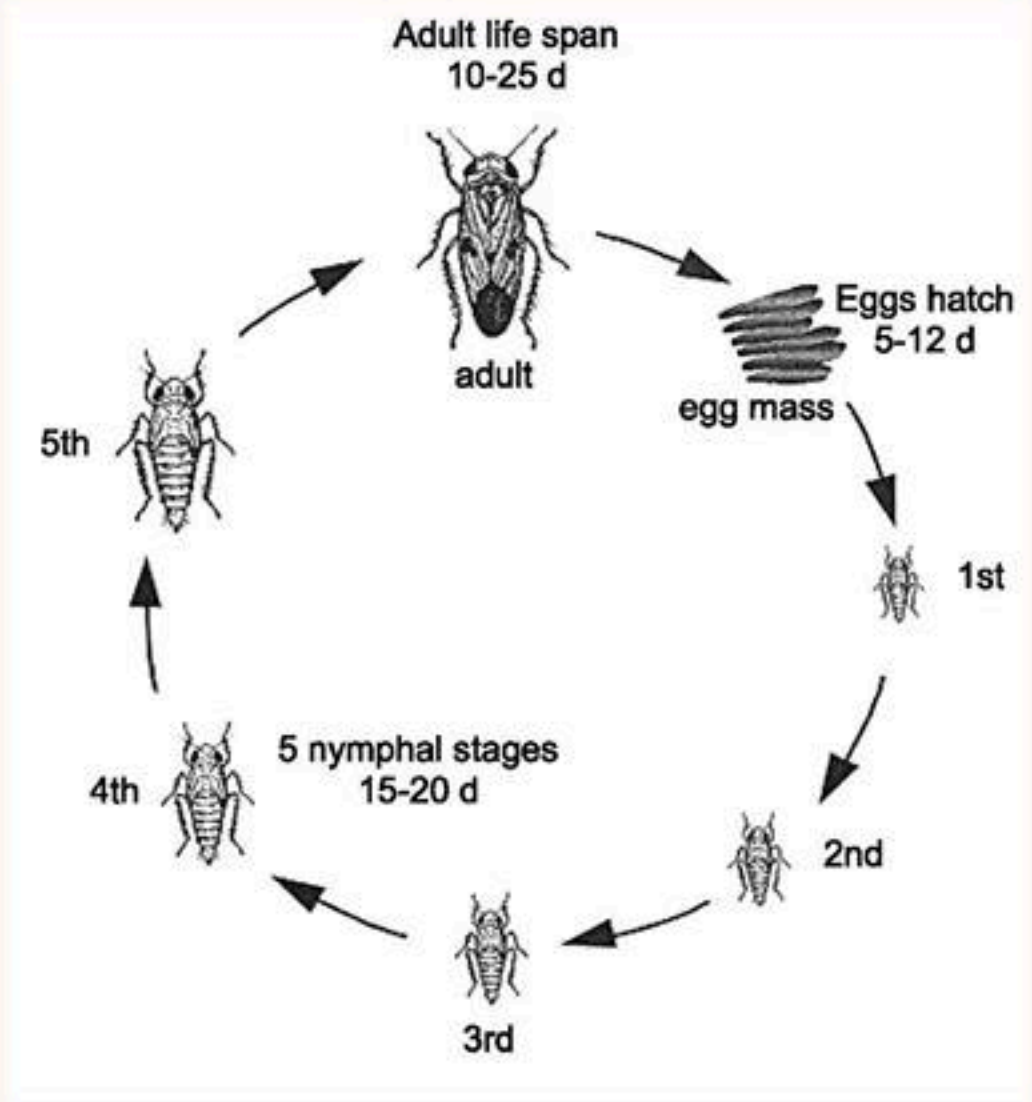

រូបទី ២២: វដ្តជីវិតរបស់មមាធខៀវ

៥. ការបំផ្លាញរបស់មមាធខៀវ

មមាធខៀវបំផ្លាញស្រូវតាមពីរបៀបគឺ:

- ការបំផ្លាញដោយផ្ទាល់: មមាធទាំងតូចទាំងធំចុចបីតស្រូវ ដូចជា ទ្រនុងស្លឹក ស្រទបស្លឹក ស្លឹក និងផ្កាស្រូវ ដែលធ្វើឱ្យស្រូវក្រៀមស្លូតបង្កសភាព "ខ្លោចមមាធមាត" ។
- ការបំផ្លាញដោយប្រយោល:



+ ស្នាមមមាតពង ក៏ដូចជាស្នាមនៃការចុចបីត បានធ្វើឱ្យកោសិកា នៅជុំវិញនោះខូចខាត។

+ លាមករបស់មមាតមានសល់នូវជាតិស្ករច្រើន បណ្តាលឱ្យមាន ផ្សិតដុះលើច្រើន ដែលរាំងស្ងួតដល់ដំណើរការធ្វើស្នើសំយោគរបស់ស្រូវ។

+ ភ្នាក់ងារចម្លងជំងឺស្រូវ: មមាតខៀវ *Nephotettix nigropictus* (Stal) មិនសូវចម្លងជំងឺស្រូវឡើយ ចំណែកឯមមាតខៀវបីប្រភេទទៀត សុទ្ធតែចម្លង ជំងឺស្រូវ ដូចជាជំងឺ Tungro លឿងតឿ Transitory yellowing ។ មូលហេតុ ទាំងនេះហើយដែលមមាតខៀវ អាចបង្កគ្រោះថ្នាក់ធ្ងន់ធ្ងរដល់ដំណាំស្រូវ ប្រសិនបើមានវត្តមានច្រើន។



រូបទី ២៣: ការបំផ្លាញស្រូវរបស់មមាតខៀវ

៦. កត្តា៖ ឥទ្ធិពលដល់ការកកើតមមាតខៀវ

- កត្តាចំណី: មមាតខៀវចូលចិត្តពូជស្រូវដែលមានស្លឹកបៃតងល្អ។ ស្រូវ ពង្រោះមានលក្ខណៈសមស្របសម្រាប់មមាតជាងស្រូវសន្ធឹង។ មមាតខៀវ កកើតច្រើននៅលើថ្នាលសំណាប ស្រែក្បែរភូមិ ស្រែក្បែរផ្លូវចរាចរណ៍ និង



ស្រែទំនាប។ ចំពោះដំណាក់កាលនៃស្រូវ មមាចខៀវចូលចិត្តនៅដំណាក់កាលស្រូវជើម និងដាក់ទឹកដោះ។

- អាកាសធាតុ: លក្ខខណ្ឌសមស្របសម្រាប់ការលូតលាស់របស់មមាចខៀវ គឺសីតុណ្ហភាពខ្ពស់បង្អួរ និងសំណើមខ្ពស់

- សត្រូវធម្មជាតិ:

+ ពងមមាចខៀវត្រូវបានបាក់ស៊ីតដោយពពួកឃ្មុំនៃសណ្តាន Trichogrammatidae, Mymaridae និងសត្វស្រឹងខៀវនៃសណ្តាន Miridae ដែលចាប់មមាចខៀវដើម្បីចោះបីត។

+ កូនមមាច និងមមាចខៀវពេញវ័យ ត្រូវបានបំផ្លាញដោយពពួកឃ្មុំនៃសណ្តាន Pipunculidae, Dryinidae ផ្សិតបង្កជំងឺ និងពួកប្រេដាក់ទំរង់ដូចជា ពីងពាង កន្ទុយចាប់ស៊ី...។

៧. វិធីសាស្ត្រទប់ស្កាត់ និងកម្ចាត់

- វិធីសាស្ត្រដាំដុះ :

+ ហាលដីមួយរយៈដើម្បីកាត់ផ្តាច់ប្រភពចំណីមមាច

+ កូរលប់គល់ជញ្ជាំងក្រោយពេលច្រូតរួច

+ ដាំដុះពូជស្រូវដែលធន់នឹងការបំផ្លាញ

- វិធីសាស្ត្រគីមី

+ ត្រាំឫសសំណាបក្នុងសូលុយស្យុងថ្នាំប្រភេទប្រាបចូលជាប្រព័ន្ធពី

៦ ទៅ ១២ ម៉ោងមុនពេលស្វែង

+ ប្រើថ្នាំសម្លាប់មមាចនៅពេលសង្កេតឃើញការបំផ្លាញច្រើន។



XVI. មមាចប៉ារ៉ា (ZIGZAG leafhopper)

Recilia dorsalis (Motschulsky) ឈ្មោះផ្សេងទៀតគឺ *Inazuma dorsalis* (Motschulsky) សណ្ឋាន: មមាចស្លឹក: (Cicadellidae) លំដាប់: ស្លាបស្មើ (Homoptera)

១. តំបន់រស់នៅ និងដំណាំជម្រក

មមាចប៉ារ៉ា ច្រើនជួបប្រទះនៅតំបន់ដាំដុះស្រូវនាតំបន់អាស៊ីអាគ្នេយ៍ ដូចជាប្រទេស ឥណ្ឌា តៃវ៉ាន់ ម៉ាឡេស៊ី ជប៉ុន ហ្វីលីពីន និងកម្ពុជា ។ មមាច អាចរស់នៅបានលើ ស្រូវ ពោត អំពៅ និងស្មៅ *Echinochloa* ។

២. លក្ខណៈរូបរាង និងលក្ខណៈជីវសាស្ត្រ

មមាចពេញវ័យមានដងខ្លួនប្រវែងពី ៣,៥ ទៅ ៤ម.ម និងមានពណ៌ភ្លេក ដូចប៉ារ៉ា (Zigzag) លើស្លាប។ រយៈពេលរស់នៅរបស់មមាចពេញវ័យមានពី ១០ ទៅ ១៥ថ្ងៃ។ មមាចញីមួយក្បាលអាចទម្លាក់ពងបានពី ១០០ ទៅ ២០០ពង។

ពងមានពណ៌ស ដែលត្រូវបានទម្លាក់ជាជួរៗនៅក្នុងស្រទប់ស្លឹក។ រយៈ ពេលនៃដំណាក់កាលពងមានពី ៥ ទៅ ៩ថ្ងៃ។

កូនមមាចមានពណ៌លឿងភ្លេកស្រាលដែលមានប្រវែងពី ១-៣ម.ម។ កូនមមាចមាន៥ដំណាក់កាលលូតលាស់ ហើយការលូតលាស់មានរយៈពេល ពី ១៦ ទៅ ១៨ថ្ងៃ។



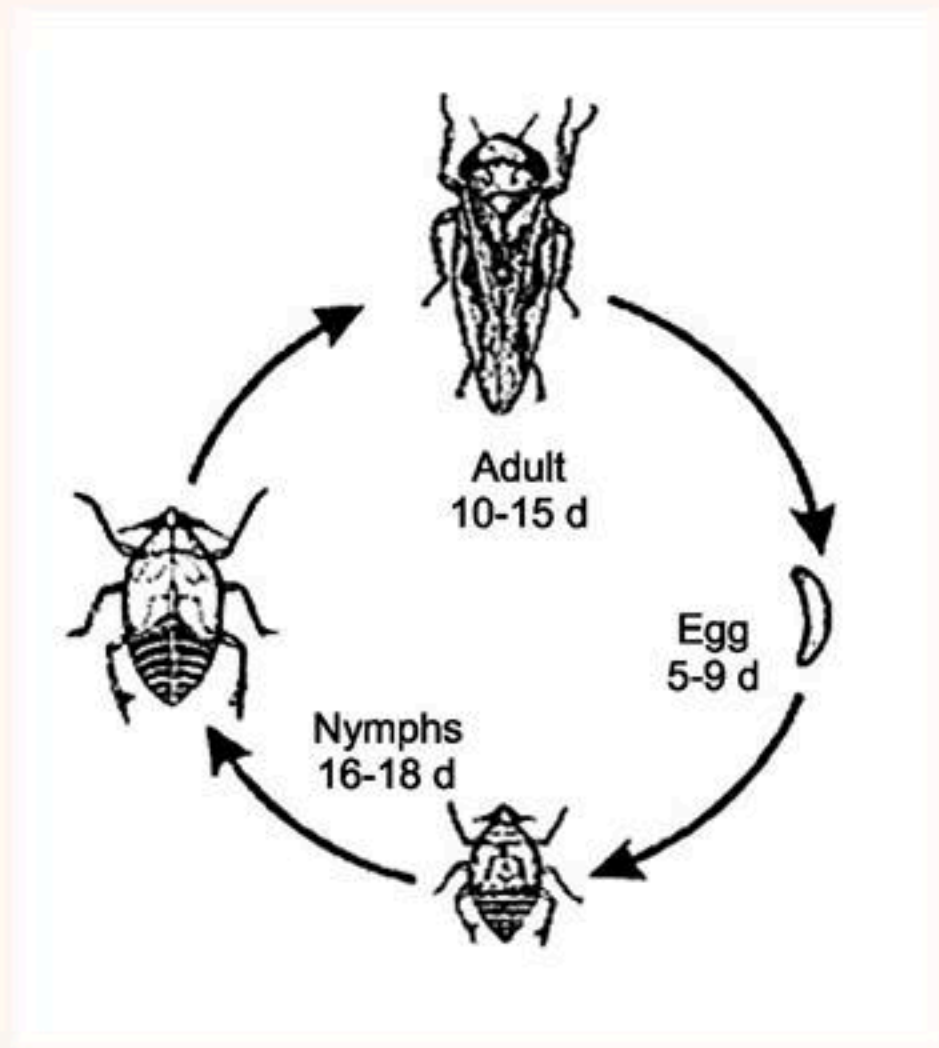
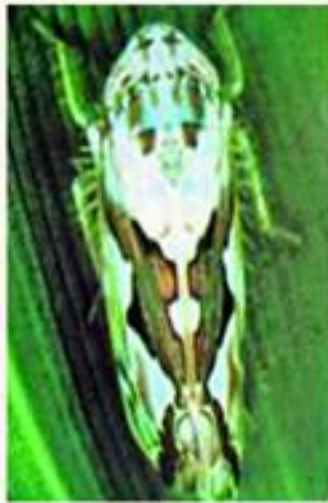

រូបទី ២៤: មមាចប៉ារ៉ា (*Recilia dorsalis*) និងវដ្តជីវិត

៣. ជីវិតរស់នៅ និងការបំផ្លាញ

មមាចប៉ារ៉ាពេញវ័យ ហើរចូលបំផ្លាញស្រែតាំងពីដើមរដូវ ហើយចូលចិត្តពន្លឺអំពូលភ្លើង ដោយហើរចូលភ្លើងច្រើននៅយប់ពេញបូណ៌មី។ មមាចប៉ារ៉ាកកើតកូនចៅលឿននៅដើមរដូវភ្លៀង ហើយកូនមមាចរស់នៅលើស្លឹកស្រូវផ្នែកខាងលើនៃដើមស្រូវ និងក្បែរគល់ស្រូវ។

៤. វិធីសាស្ត្រទប់ស្កាត់ និងកម្ចាត់

ក្រោយការច្រូតកាត់ ត្រូវទុកដីអោយទំនេរមួយរយៈ សម្អាតស្មៅក្នុងស្រែ និងក្បែរស្រែឱ្យស្អាតដើម្បីកាត់បន្ថយជម្រកមាច។ នៅដំណាក់កាល



ដំបូងនៃស្រូវ អាចប្រើថ្នាំគីមីសម្លាប់មមាធនេះក្នុងករណីសង្កេតឃើញមាន វត្តមានច្រើន និងសត្រូវធម្មជាតិរបស់វាមានតិច។

XVII. ស្រីងជញ្ជក់ទឹកដោះ (Rice bug)

Leptocorisa acuta Thunberg សណ្ឋាន: Alydidae លំដាប់:

ស្លាបពាក់កណ្តាល (Hemiptera)

១. តំបន់រស់នៅ

ស្រីងជញ្ជក់ទឹកដោះ បំផ្លាញស្រូវស្ទើរតែគ្រប់ប្រទេសដែលមានដាំដុះ ស្រូវលើពិភពលោក ដូចជាប្រទេស ឥណ្ឌា បង់ក្លាដែស ប៊ូតង់ ភូមា ឥណ្ឌូនេស៊ី កម្ពុជា ឡាវ វៀតណាម ម៉ាឡេស៊ី នេប៉ាល់ ប៉ាគីស្ថាន ហ្វីលីពីន ថៃ ចិនខាងត្បូង ជប៉ុន និងកូរ៉េ ។

២. ដំណាំជម្រក

ស្រីងជញ្ជក់ទឹកដោះមានដំណាំជម្រកជាច្រើនប្រភេទក្រៅពីស្រូវ ជា ពិសេសច្រើនជួបប្រទះលើស្មៅអង្ករ ស្រូវព្រៃ ពោត និងស្មៅ *Echinochloa* ។

៣. លក្ខណៈរូបរាង និងលក្ខណៈជីវសាស្ត្រ

ស្រីងជញ្ជក់ទឹកដោះពេញវ័យ មានពណ៌ខៀវលាយត្នោតស្រាលនៅ ផ្នែកខ្នង និងមានពណ៌លឿងត្នោតនៅផ្នែកខាងពោះ។ ដងខ្លួនមានប្រវែងពី ១៤ ទៅ ១៨ម.ម មានដងខ្លួនតូចវែង ជើងនិងព្រុយក្បាលវែងៗ ដោយព្រុយ ក្បាលមានថ្នាំងចំនួន៤កង។ ស្រីងជញ្ជក់ទឹកដោះឈ្មោលនិងញី មាន លក្ខណៈងាយចំណាំ ព្រោះស្រីងញីនៅផ្នែកខាងចុងនៃពោះនាថ្នាំងទី៨ (ការមើលដោយភ្នែកគឺថ្នាំងទី៧) បែកជាពីរផ្នែក ប៉ុន្តែចំពោះស្រីងឈ្មោល ផ្នែកចុងពោះនេះមានរាងមូល។ រយៈពេលនៃការរស់នៅរបស់ស្រីងជញ្ជក់



ទឹកដោះពេញវ័យមានពី ២ ទៅ៣ខែ ដែលក្នុងរយៈពេលនេះ ស្រីឯញីមួយ ក្បាលអាចទម្លាក់ពងបានពី ២៥០ ទៅ ៣០០គ្រាប់។ មេពេញវ័យទម្លាក់ ពងជាច្រើនជួរលើបន្ទះស្លឹកទាំងសងខាង ឬពងដាក់ស្រទប់ស្លឹក ដែលពង មួយសម្បុកមានពី ១០ ទៅ ៣០គ្រាប់។

ពងរបស់ស្រីឯញីជញ្ជក់ទឹកដោះមានរាងពងក្រពើ សំប៉ែតបន្តិច មាន ប្រវែងពី ១,២ ទៅ ១,៤ម.ម ។ ពងថ្មីៗមានពណ៌សល្អក់ ហើយនៅពេល ជិតញាស់មានពណ៌ត្នោតក្រមៅរលោង។ រយៈពេលនៃដំណាក់កាលលូត លាស់របស់ពងមានពី ៥ ទៅ ៨ថ្ងៃ។

កូនស្រីឯញីជញ្ជក់ទឹកដោះមានពណ៌បៃតងដូចស្លឹកឈើ ប៉ុន្តែអង់តែនពណ៌ ត្នោតចាស់ ហើយនៅពេលទើបញាស់ពីពងវាមានប្រវែងដងខ្លួនប្រមាណ ២ម.ម លុះដល់ដំណាក់កាលទី៥ មានប្រវែង១២ ទៅ ១៤ម.ម។ កូនស្រីឯ មានដំណាក់កាលលូតលាស់ចំនួន៥ ហើយរយៈពេលនៃដំណាក់កាលលូត លាស់នេះមានពី ១៥ ទៅ ២២ថ្ងៃ។

រដ្ឋជីវិតរបស់ស្រីឯញីជញ្ជក់ទឹកដោះគឺមានរយៈពេលពី៨០ដល់១២០ ថ្ងៃ។

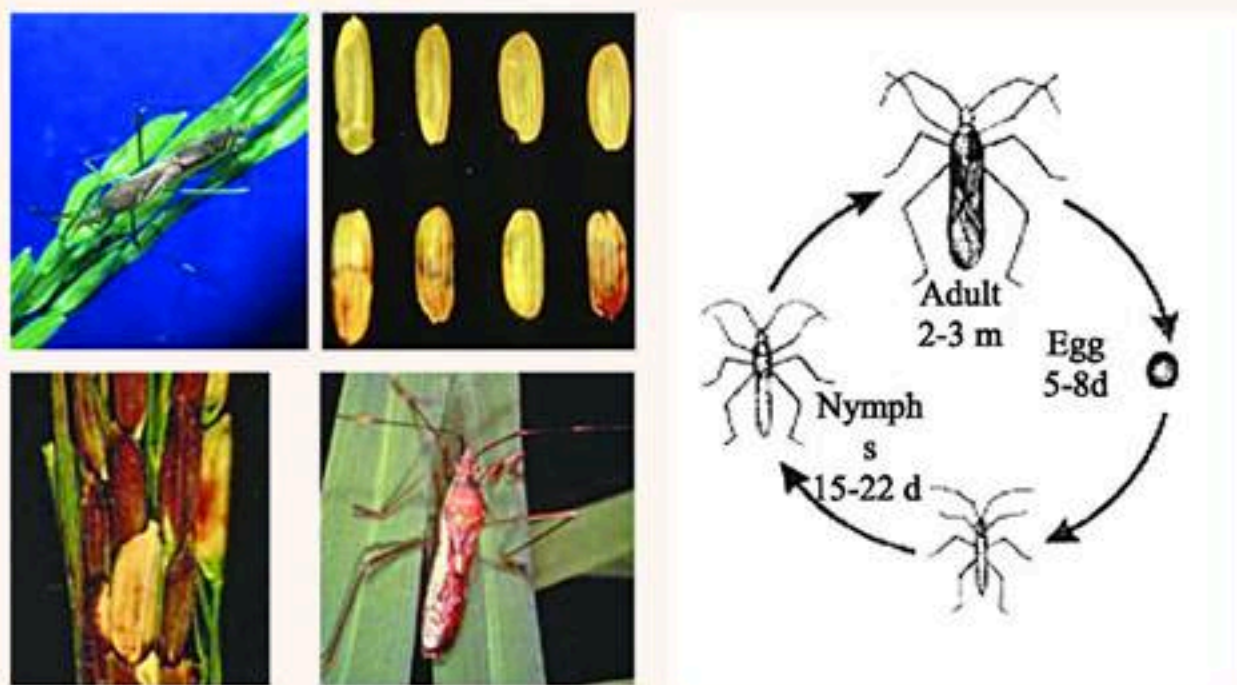

រូបទី ២៥: ស្រីឯញីជញ្ជក់ទឹកដោះ និងសញ្ញាបំផ្លាញ



៤. ជីវិតអស់នៅ និងការបំផ្លាញ

នៅពេលវាលស្រែមិនទាន់មានស្រូវ ស្រឹងពេញវ័យអាចរស់នៅលើស្មៅ និងច្រើនហើរមកស្រែនៅពេលស្រូវបែកផ្កា។ ស្រឹងពេញវ័យធ្វើសកម្មភាពខ្លាំងនៅពេលព្រឹកព្រលឹមនិងព្រលប់ ប៉ុន្តែស្រឹងជញ្ជក់ទឹកដោះពេញវ័យមិនត្រូវបានទាក់ទាញខ្លាំងដោយភ្លើងអំពូលឡើយ។

ពងញាស់នៅពេលព្រឹក ហើយក្រោយពេលញាស់ កូនស្រឹងប្រមូលផ្តុំនៅជុំវិញសម្បក ប្រហែល២ ទៅ ៣ម៉ោង ទើបបែកខ្នែកឡើងលើគូរស្រូវ។ នៅពេលមានការប៉ះទង្គិច ទាំងកូនស្រឹងនិងស្រឹងពេញវ័យ សុទ្ធតែបញ្ចេញនូវក្លិនក្រពុល (ឆ្កេះ) ដូចសង្កើច ហើយកូនស្រឹងទម្លាក់ខ្លួនចុះដី ចំណែកឯស្រឹងពេញវ័យហើរចេញយ៉ាងលឿន។ ទាំងកូនស្រឹងនិងស្រឹងពេញវ័យច្រើនប្រមូលផ្តុំនៅលើគូរស្រូវ ចុចបីតគ្រាប់ស្រូវកំពុងដាក់ទឹកដោះ ដោយប្រើបំពង់មាត់ចុចចូលតាមចន្លោះកណ្តាលនៃសម្បកស្រូវ ធ្វើឱ្យគ្រាប់ស្រូវស្តុក ឬធ្វើឱ្យគ្រាប់អង្ករខុសពីធម្មតា និងងាយបាក់នៅពេលកិនស្រូវ។

ស្នាមចុចបីតរបស់ស្រឹង ត្រូវបានបង្កជំងឺដោយផ្សិត ហើយបន្ទាល់ទុកនូវស្នាមពណ៌ត្នោតលើគ្រាប់ស្រូវ។ ស្រឹងជញ្ជក់ទឹកដោះក៏អាចចុចបីតស្លឹកនិងត្រួយខ្ចីស្រូវដែរ។

៥. កត្តាជះឥទ្ធិពលដល់បរិមាណស្រឹងលើវាលស្រែ

- កត្តាអាកាសធាតុ: សីតុណ្ហភាពពី ២៧ ដល់ ២៩°C និងសំណើមពី ៨០ ដល់ ៨៥% គឺសមស្របសម្រាប់ស្រឹងជញ្ជក់ទឹកដោះ។ មេឃស្រទុំ ភ្លៀងរលឹម និងមិនសូវមានខ្យល់ គឺសមស្របសម្រាប់ការលូតលាស់របស់ស្រឹង។
- សត្រូវធម្មជាតិ: ពពួកឃុំនៃសណ្តាន Scelionidae ច្រើនប៉ារ៉ាស៊ីតលើ



ពងស្រីងជញ្ជក់ទឹកដោះ។ ពពួកពីងពាងចាប់កូនស្រីង និងស្រីងពេញវ័យជាអាហារ។ ចង្រិតកន្តុល និងកណ្តាបអង់តែនវែង ស៊ីពងស្រីងជាអាហារ។ ផ្សិត *Beauveria bassiana* បង្កជំងឺដល់កូនស្រីង និងស្រីងពេញវ័យ។

៦. វិធីសាស្ត្រទប់ស្កាត់ និងកម្ចាត់

- វិធីសាស្ត្រគ្រប់គ្រងស្រីងជញ្ជក់ទឹកដោះមានដូចខាងក្រោម៖
- ធ្វើអនាម័យស្រែ ដោយសម្អាតជម្រករបស់វា
- ប្រើស្បែកមុងអូសប្រមូលស្រីងជញ្ជក់ទឹកដោះរួចបុកលាយទឹក ហើយបាញ់ទៅក្នុងស្រែវិញដើម្បីបណ្តេញ
- ថែរក្សាសត្វមានប្រយោជន៍ ដោយកាត់បន្ថយការប្រើថ្នាំពុលគីមីដែលពុលខ្លាំង
- ប្រើថ្នាំផ្សំពីរុក្ខជាតិ ដូចជាស្លឹកគ្រៃ ម្ទេសទុំ រំដេង ស្លឹកស្ពៅ មើមកូច ថ្នាំជក់ និងគ្រាប់ស្លែងជាដើម។

XVIII. ខ្យងពណ៌មាន ឬខ្យងពងក្រហម (Golden apple snail)

Pomacea canaliculata (Lamarck) សណ្ឋាន: Ampullariidae លំដាប់: Mesogastropoda

១. តំបន់រស់នៅ

ខ្យងពណ៌មាន ឬពណ៌លឿង មានប្រភពកំណើតនៅប្រទេសអាមេរិកខាងត្បូងដែលសម្បូរបំផុតនៅប្រទេស ប្រេស៊ីល អាសង់ទីន បូលីវីយ៉ា ប៉ារ៉ាហ្គាយ និងអ៊ុយរ៉ាហ្គាយ ។ នៅចន្លោះឆ្នាំ ១៩៧៩ និង ១៩៨១ ខ្យងពណ៌លឿងត្រូវបានគេនាំមកចិញ្ចឹមនៅអាស៊ីដំបូងនាំពីអាសង់ទីនមកតែវ៉ាន់ដើម្បី



ចិញ្ចឹមធ្វើជាអាហារនាំចេញក្រៅប្រទេស។ ក្រោយមកត្រូវបានគេនាំមក
ចិញ្ចឹមនៅ ជប៉ុន ហ្វីលីពីន ចិន កូរ៉េ ម៉ាឡេស៊ី ឥណ្ឌូនេស៊ី ថៃ និងវៀតណាម
ដែលក្រោយមកឆ្លងមកប្រទេសកម្ពុជា។

២. ដំណាំជម្រក

ខ្យងពណ៌មាសអាចស៊ីបាននូវស្មៅជាច្រើនប្រភេទជាអាហារទាំងស្មៅ
រស់នៅក្នុងទឹក និងស្មៅគោក ដូចជាស្មៅ សារ៉ាយ ចក ស្រូវ... ប៉ុន្តែវាចូលចិត្ត
បំផុតគឺត្រកូន ស្លឹកល្អុង ស្លឹកដំឡូងមី និងបន្លែជាច្រើនប្រភេទទៀត។
ខ្យងពណ៌មាស គឺជាសត្វបំផ្លាញស្រូវធ្ងន់ធ្ងរនាពេលបច្ចុប្បន្ននេះ ព្រោះស្រូវ
ត្រូវបានដាំដុះទូលំទូលាយ និងក្នុងលក្ខខណ្ឌមានទឹក ជាពិសេសស្រូវ
ពង្រោះ។



រូបទី ២៦: ខ្យងពណ៌មាស (*Pomacea canaliculata*)

៣. លក្ខណៈជីវសាស្ត្រ

៣.១. លក្ខណៈរូបរាង

តួខ្លួនខ្យងមានរាងមូលៗ ប៉ុន្តែសំបកមិនរលោងទេ។ ពណ៌នៃសម្បក
ប្រែប្រួលពីលឿងដូចមាសដល់ត្នោតខ្ចី ហើយជួនកាលមានឆ្នុត ជួនកាលគ្មាន
ទេ។ រង្វង់មាត់របស់ខ្យងឈ្មោលមូលជាងប្រៀបនឹងខ្យងញី។ គម្របមាត់



កើតឡើងដោយជាតិស្នែង ហើយខ្លួនខ្យងមាន៥-៦រង្វេល។ ខ្យងមានកម្ពស់ ពី ៣០ ទៅ ៦០ ម.ម។

សាច់ខ្យងមានពណ៌ប្រៃប្រួលពីផ្កាយកលៀងដល់ត្នោតលៀង ហើយ ជួនកាលមានពណ៌ក្រមៅ។ បំពង់ខ្យងមានស្នាមអុចៗពណ៌លៀង។ ពង ខ្យងថ្មីៗមានពណ៌ក្រហមខ្ចី និងនៅពេលជិតញាស់វាប្រែជាពណ៌ក្រហម។ មេខ្យងទម្លាក់ពងជាកញ្ចុំៗដាក់នៅទីខ្ពស់ពីមាត់ទឹកលើអ្វីៗដែលនៅជុំវិញវា។

៣.២. វដ្តជីវិតនៃខ្យងពណ៌មាស

រយៈពេលនៃដំណាក់កាលពងមាន ពី ៧ ទៅ ១៤ថ្ងៃ ក្នុងលក្ខខណ្ឌនៃ ប្រទេសហ្វីលីពីននិងនៅជប៉ុន ប៉ុន្តែអាចកើនរហូតដល់ ៣សប្តាហ៍។ នៅ វៀតណាមភូមិភាគខាងត្បូង ពងខ្យងពណ៌លៀងនេះ មានរយៈពេលញាស់ តែត្រឹម ១០ថ្ងៃប៉ុណ្ណោះ និងមានអត្រាញាស់ខ្ពស់រហូតដល់ ៨០% ។

ចាប់តាំងពីញាស់ចេញពីពងរហូតដល់ពេញវ័យ មានរយៈពេលពី ៣ ទៅ ៧ខែ ហើយចាប់ផ្តើមដោយញីឈ្មោល។ ខ្យងពណ៌មាសអាចរស់នៅបាន ៣ ឆ្នាំ ហើយអាចទម្លាក់ពងបានរាប់ពាន់ពងអាស្រ័យទៅលើលក្ខខណ្ឌនៃការ រស់នៅ។ ខ្យងនេះបន្តពូជតាមភេទដែលមានខ្យងញីនិងឈ្មោលរស់នៅដាច់ ដោយឡែកពីគ្នា ហើយពាក់គ្នាប្រមាណ១សប្តាហ៍ម្តង។

៣.៣. ទម្លាប់នៃការរស់នៅ

ខ្យងពណ៌មាសរស់នៅក្នុងលក្ខខណ្ឌមានទឹក ប៉ុន្តែទម្លាក់ពងដាក់កន្លែង ខ្ពស់ផុតពីទឹកទាំងកញ្ចុំៗដែលមានពីរាប់សិបដល់រាប់រយក្នុងមួយកញ្ចុំ។ ខ្យង ញីពងក្នុងមួយខែម្តង ដោយក្នុងមួយលើកមានពងជាមធ្យមពី ១១ ទៅ ១២ កញ្ចុំពង។



ក្នុងលក្ខខណ្ឌរាំងស្ងួត ខ្យងពណ៌មាសអាចកប់ខ្លួនក្នុងដីជ្រៅរស់នៅជា ជីវិតក្រាំងបានជាច្រើនខែ។ ខ្យងពណ៌មាសអាចអណ្តែតលើផ្ទៃទឹក និងពឹង ពាក់លើទឹករលក ឬចរន្តទឹក ដើម្បីធ្វើបន្លាស់ទីទៅកន្លែងដទៃ។

៤. វិធីសាស្ត្រទប់ស្កាត់ និងកម្ចាត់

- ត្រូវរៀបចំឱ្យមានចង្កូរនៅក្នុងស្រែ និងដោតបង្គោលនៅតាមចង្កូរឱ្យ ខ្យងឡើងពងដាក់ រួចប្រមូលពងកម្ទេចចោល
- បង្កូរទឹកចេញពីស្រែ រួចប្រមូលខ្យងនៅតាមចង្កូរទៅកម្ទេចចោល
- លែងសត្វទាឱ្យស៊ីខ្យង ដោយអនុវត្តប្រព័ន្ធកសិកម្មចម្រុះស្រូវ-ទា
- យកប្រាំងខ្នុរ ឬផ្លែត្នោតទុំទៅដាក់ក្នុងស្រែដើម្បីប្រមូលសត្វខ្យង កម្ទេចចោល
- រៀបចំទិវាកម្ចាត់ខ្យងជាសហគមន៍ រួចប្រមូលទិញបំផ្លាញចោល និង ធ្វើជាចំណីសត្វ
- ប្រើថ្នាំសម្លាប់ខ្យង ដូចជា CuSO₄ , Cyanamid Ca, Endosulfan, Metaldehyde, Isazophos...។ ទោះបីយ៉ាងណា ប្រភេទថ្នាំគីមីទាំងនេះ ច្រើនជះឥទ្ធិពលអាក្រក់ដល់ដំណាំ បរិស្ថាន ដល់សុខភាពមនុស្ស ។ អាស្រ័យ ដូចនេះគួរប្រើថ្នាំគីមីទាំងនេះតែក្នុងករណីចាំបាច់បំផុត។

XIX. កណ្តុរស្រែ (Rodent, Rat)

Rattus argentiventer (F.) សណ្ឋាន: Muridae លំដាប់: សត្វកកោរ (Rodentia)

នៅវាលស្រែនៃប្រទេសកម្ពុជាយើងមានកណ្តុរសំខាន់ៗដូចខាងក្រោម:

- កណ្តុរស្រែ: *Rattus argentiventer* (F.) មានជាទូទៅនៅក្នុងស្រែ។



- កណ្តុរតូច: *Rattus losea* មាននៅក្នុងស្រែ។
- កណ្តុរប្រៃង: *Bandicota indica* មានរូបរាងធំ ដែលកាលដើមឡើយ សម្បូរ តែបច្ចុប្បន្នពុំសូវជួបប្រទះទៀតទេ។

១. លក្ខណៈរូបរាង

កណ្តុរស្រែមានទំហំធំល្មម មានរោមផ្នែកខាងខ្នងពណ៌ត្នោតលឿងហើយ ពោះមានពណ៌សទឹកប្រាក់ ដោយមានព្រំដែនខ័ណ្ឌច្បាស់លាស់រវាងពណ៌ នៃរោមពោះនិងរោមខ្នង។ ដងខ្លួនមានប្រវែងពី ១២០ ទៅ ១៨០ម.ម និង មានទម្ងន់មធ្យមពី ៥៥ ទៅ ១៨៥ក្រាម (មើលរូបទី ២៧)។

២. វដ្តជីវិត និងការបង្កពូជ

កណ្តុរស្រែមានរយៈពេលរស់នៅ និងលូតលាស់ប្រមាណ១ឆ្នាំ ដល់ មួយឆ្នាំកន្លះ។ កណ្តុរស្រែញឹកចាប់ផ្តើមកើតកូននៅអាយុប្រមាណ៣ខែ ដោយ កើតកូនបានពី ៣ ទៅ ៤ សម្បុកក្នុងមួយឆ្នាំ ហើយមួយសម្បុកៗមានកូនជា មធ្យមពី ៦ ទៅ ៨ក្បាល ។ សម្បុកកណ្តុរត្រូវបានធ្វើក្នុងរូងក្នុងដី និងលើដើម លើក្នុងករណីទឹកលិច។

៣. ជីវិតរស់នៅ និងការបំផ្លាញ

កណ្តុរស្រែធ្វើសកម្មភាពនៅពេលយប់ ប៉ុន្តែសមត្ថភាពមើលរបស់ភ្នែក ខ្សោយ ដែលនាំឱ្យកណ្តុរច្រើនផ្លាស់ទីទៅតាមផ្លូវស្រាប់របស់វាដោយសារ ក្លិនទឹកនោមបន្សល់ទុក ឬដោយសាររោមរបស់វាប៉ះទៅនឹងស្មៅនៅសង ខាងផ្លូវ។ កណ្តុរស្រែកាយរូងដើម្បីស្នាក់នៅ កើតកូន និងចិញ្ចឹមកូន។ នៅ រដូវភ្លៀងកណ្តុរស្រែអាចកាយរូងនៅលើភ្លឺស្រែ ហើយនៅរដូវប្រាំង កណ្តុរ ស្រែច្រើនប្រមូលផ្តុំរស់នៅក្នុងរូង ឬនៅទីស៊ីបទ្រុប។ រូងកណ្តុរចែកចេញជា



ច្រើនខ្លែងដោយមានកន្លែងផ្ទុកស្បៀង កន្លែងសម្រាប់ចិញ្ចឹមកូន និងមានខ្លែងជាច្រើនសម្រាប់គេចពីគ្រោះថ្នាក់។

កណ្តុរស្រែស៊ីអាហារចម្រុះ រួមមានស្រូវ មើមដំឡូងជ្វា ដំឡូងមី ក្តាម ត្រី មើមស្មៅ។ល។ កណ្តុរស្រែស៊ីបំផ្លាញស្រូវនៅគ្រប់ដំណាក់កាល ប៉ុន្តែវាចូលចិត្តបំផ្លាញនៅដំណាក់ដើមខ្លាំងជាងគេ ដែលបណ្តាលឱ្យស្រូវត្រូវបំផ្លាញធ្ងន់ធ្ងរ។ នៅពេលដែលវាផ្លាស់ទីដល់ស្រែមានចំណីហើយ វារស់នៅក្នុងស្រែនោះតែម្តង និងពិបាកក្នុងការបណ្តេញវាចេញណាស់។

នៅពេលអស់ចំណី ដូចជាស្រែត្រូវបានប្រមូលផលរួច កណ្តុរស្រែអាចផ្លាស់ទីទាំងហ្វូងៗ ដើម្បីស្វែងរកចំណីថ្មី។ កណ្តុរស្រែពូកែហែលទឹក និងអាចជ្រមុជទឹកបានយូរនៅពេលដេញចាប់វា។ កណ្តុរស្រែមានសត្រូវធម្មជាតិច្រើនដូចជា ខ្លែងស្រាក និងពស់។

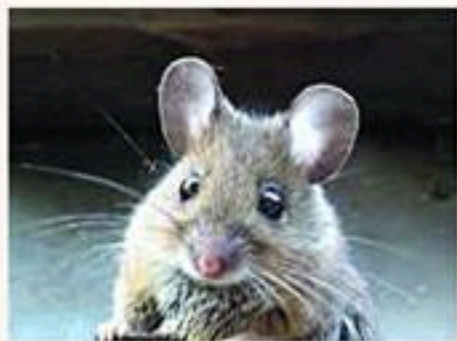

Rattus argentiventer

Rattus losea

Bandicota indica

រូបទី ២៧: កណ្តុរស្រែបំផ្លាញស្រូវទាំងបីប្រភេទ



៤. វិធីសាស្ត្រទប់ស្កាត់ និងកម្ចាត់

- សម្អាតស្រែមុនពេលសាបព្រោះពូជ កាត់ចោលនូវស្មៅឬព្រៃស៊ីបទ្រុប ជីកកាយចាប់កណ្តុរ និងកូនកណ្តុរនៅតាមភ្លីស្រែ។
- ដាក់អង្កប់ ឬដាក់នុយថ្នាំពុលសម្លាប់កណ្តុរ (ដាក់នុយពុលមុនសាបពូជ)។
- ប្រើកៅស៊ូញាស្ទិច ធ្វើជារបាំងជុំវិញស្រែ នៅមុនដំណាក់កាលស្រូវដើម
- ប្រើប្រាស់ឆ្កែឱ្យចាប់កណ្តុរក៏ជាវិធីសាស្ត្រមានប្រសិទ្ធភាពដែរ។
- ដាក់បំពង់ឬស្សី ឬទុយោក្សរភ្លីស្រែដើម្បីប្រមូលកណ្តុរ (ផ្ទះសំណាក់កណ្តុរ)
- ថែរក្សាសត្វប្រេដាទ័រមួយចំនួនដូចជា ពស់ថ្លាន់ ទីទុយ ខ្លែងស្រាក ។ល។
- ត្រូវបំផ្លាញជម្រក និងកម្ចាត់កណ្តុរជាសហគមន៍ តាមរយៈការរៀបចំទិវាកម្ចាត់កណ្តុរ ឬទិញកន្ទុយកណ្តុរ។

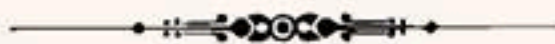

ជំពូកទី២ សត្វស្អិតចង្រៃបំផ្លាញដំណាំពោត

I. ស្រមោចភ្លើង

Solenopsis geminata (Fabricius) សណ្ឋាន: Formicidae លំដាប់:
Hymenoptera

ស្រមោចភ្លើងមានប្រភពកំណើតនៅតំបន់ត្រូពិកនាទ្វីបអាមេរិច ហើយត្រូវបានចម្លងដោយសារមនុស្សនៅគ្រប់ទីកន្លែងនៃតំបន់ត្រូពិក និងតំបន់ក្បែរត្រូពិកនាពេលបច្ចុប្បន្ននេះ។

ស្រមោចភ្លើងពេញវ័យមានរូបរាងច្រើនប្រភេទ និងមានប្រវែងដងខ្លួនប្រែប្រួលពី ៣ ដល់ ៨ម.ម។ ខ្លួនមានពណ៌ភ្លេកក្រហម ក្បាលពណ៌ភ្លេករាងជ្រុងបន្តិច ហើយចំពាក់កណ្តាលក្បាលផតចូលរាងដូចបេះដូង និងមានផ្កាមរឹងមាំ ពណ៌ខ្មៅ។



រូបទី ២៨: ស្រមោចភ្លើង *Solenopsis geminata*



ស្រមោចភ្លើងស៊ីចំណីចម្រុះ ហើយច្រើនធ្វើសម្បុកនៅក្នុងដី។ វាស៊ីគ្រប់ ពូជដែលបានបណ្តុះបណ្តាលឱ្យថយចុះនូវអគ្រាដុះពន្លក ឬធ្វើឱ្យកូនដំណាំ មិនរីកធំធាត់កើត។

វិធានការទប់ស្កាត់ គឺអនុវត្តដោយគ្រាំគ្រាប់ពូជ ឬលាយគ្រាប់ពូជជា មួយថ្នាំសម្លាប់សត្វល្អិត ឬរោយថ្នាំនៅមុនពេលបណ្តុះពូជ។

II. ចង្រិត (Cricket)

ចង្រិតដែក: *Gryllus bimaculatus* De Geer

ចង្រិតខ្មៅ: *Gryllus testaceus* Walker

ចង្រិតដូង: *Brachytrupes portentosus* Licht

សណ្តាន: Gryllidae លំដាប់: Orthoptera

១. លក្ខណៈរូបរាង និងលក្ខណៈជីវសាស្ត្រ

ចង្រិតដែកពេញវ័យមានដងខ្លួនប្រវែង ២៥ម.ម ពណ៌ត្នោតក្រមៅ ផ្នែក ទ្រូងពណ៌ខ្មៅ និងមានអុចពណ៌លឿងមួយគូ។ ចង្រិតឈ្មោលអាចបញ្ចេញ សំលេងស្រួយពីរោះ ដោយការកូតស្លាបមុខទាំងគូជាមួយគ្នា។ ចង្រិតញី មានបំពង់សម្រាប់ទម្លាក់ពងរាងដូចម្ជុលវែងដែលស្ថិតនៅផ្នែកខាងក្រោយ។ លក្ខណៈពិសេស គឺនៅពេលដោយឈ្មោល ចង្រិតញីឡើងតោងលើខ្នង ចង្រិតឈ្មោល។

ចង្រិតខ្មៅមានរាងតូចជាងចង្រិតដែកបន្តិច ហើយខ្លួនមានពណ៌ត្នោត ចាស់។ ចំណែកចង្រិតដូងមានពណ៌ត្នោតចាស់ស្រដៀងនឹងចង្រិតខ្មៅ ដែរ ប៉ុន្តែមានទំហំខ្លួនធំជាង។ ចង្រិតដូងឈ្មោលមានប្រវែងដងខ្លួនពី ៤០ ទៅ ៥០ម.ម និងមានភ្លៅនៃជើងក្រោយធំៗ។





Gryllus bimaculatus



Gryllus testaceus



Brachytrupes portentosus



រូបទី ២៩: ចង្រិតទាំងបីប្រភេទ

ពងរបស់ចង្រិតដែកមានប្រវែងប្រមាណ ៣ម.ម ទទឹង ១ម.ម មានពណ៌សថ្លា ហើយត្រូវបានពងដាក់ក្នុងដី។ រយៈពេលនៃដំណាក់កាលលូតលាស់របស់ពងមានប្រមាណ ១៤ថ្ងៃ។ កូនចង្រិតមានពណ៌រាងក្លីជ្រះជាងចង្រិតពេញវ័យ ហើយមាន៥ដំណាក់កាលដែលវិកលូតលាស់ក្នុងរយៈពេលពី ២០ ទៅ ៥០ថ្ងៃ។ វដ្តជីវិតរបស់ចង្រិតដែក គឺអាស្រ័យលើប្រភពចំណី ហើយពងតែមួយជំនាន់ក្នុងឆ្នាំ។ កូនចង្រិតដែកនៅដំណាក់កាលទី៤និងទី៥ អាចរស់នៅជាទម្រង់ក្រាំងដោយសារខែប្រាំង ក្តៅ និងគ្មានចំណី ហើយរង់ចាំដល់ខែភ្លៀងមកដល់សម្បូរចំណីទើបសកជាចង្រិតពេញវ័យ ហើយចាប់ផ្តើមដោយឈ្មោលរួចទម្លាក់ពងសម្រាប់ជំនាន់ថ្មី។ ចង្រិតដែកពេញវ័យអាចរស់បានពី ១ ទៅ ២ខែ ហើយចង្រិតដែកញីមួយក្បាលអាចទម្លាក់ពងបានច្រើនជាង ៥០០គ្រាប់។

ចង្រិតគ្រប់ប្រភេទទាំងតូចទាំងធំ សុទ្ធតែស៊ីបំផ្លាញឫសនិងគល់ពោតខ្ចីៗ ជាពិសេសនៅតំបន់ដែលទើបផ្តារព្រៃ ឬចំការដែលនៅក្បែរកម្តោតព្រៃ។



២. វិធីសាស្ត្រទប់ស្កាត់ និងកម្ចាត់

- សម្អាតដីមុនពេលដាំដុះ ដើម្បីកម្ចាត់ចេញនូវជម្រកចង្រិត
- ប្រើប្រាស់ថ្នាំសម្លាប់សត្វល្អិតនៅពេលចាំបាច់ ដោយអាចលាយថ្នាំជាមួយកន្ទក់ដាក់ធ្វើជានុយចង្រិត ឬរោយថ្នាំគ្រាប់នៅក្រោយពេលដាំដុះគ្រាប់ពោតបាន១ ទៅ ២សប្តាហ៍។
- បច្ចុប្បន្ន គេមានទាំងចិញ្ចឹមចង្រិតធ្វើជាអាហារ។ ដូច្នេះគេអាចដាក់អន្ទាក់អំពូលដើម្បីប្រមូលចង្រិតមកធ្វើម្ហូប ឬសម្រាប់លក់ ដែលបច្ចុប្បន្នគេចាប់ចង្រិតច្រើននៅខេត្តកំពង់ធំ ពោធិ៍សាត់ និងសៀមរាប។

III. ដង្កូវរុយចោះដើមពោត

Atherigona oryzae Malloch សណ្តាន: Muscidae លំដាប់: Diptera

១. តំបន់រស់នៅ

ដង្កូវរុយនេះ គេឃើញមានបំផ្លាញដំណាំនៅ អូស្រ្តាលី បង់ក្លាដែស ចិន ឥណ្ឌា ឥណ្ឌូនេស៊ី ជប៉ុន ម៉ាឡេស៊ី ភូមា នេប៉ាល់ ប៉ាគីស្ថាន ហ្វីលីពីន ស្រីលង្កា និងថៃជាដើម។

២. ដំណាំជម្រក

ដំណាំជម្រកសំខាន់របស់ដង្កូវរុយចោះដើមពោតគឺ ស្រូវ ពោត អំពៅ ស្មៅ *Panicum repens*, *Cynodon dactylon* ។



៣. លក្ខណៈរូបរាង និងលក្ខណៈជីវសាស្ត្រ

រុយពេញវ័យមានពណ៌ប្រផេះខ្មៅ នៅលើទ្រូងមានឆ្លុតព្រាលៗចំនួន៣ និងនៅកង់ទាំង៣ខាងចុងនៃពោះមានអុចខ្មៅចំនួន៣គូរ។ រុយមានដងខ្លួនប្រវែងពី ០,៤-០,៥ម.ម និងទទឹងប្រមាណ ០,៣ម.ម។

ពងរុយមានទំហំតូចឆ្មារ រាងទ្រវែង ហើយពងថ្មីៗមានពណ៌ស និងនៅពេលជិតញាស់មានពណ៌ស្រអាប់បណ្តើរៗ។ រយៈពេលនៃដំណាក់កាលលូតលាស់របស់ពងមាន ពី ២ ទៅ ៣ថ្ងៃ។

ដង្កូវរុយទើបញាស់មានពណ៌សទឹកដោះគោ លុះដល់ដំណាក់កាលទី៣មានពណ៌លឿងស្រអាប់។ ដង្កូវមានរាងតូចវែង ក្បាលមានមាត់ស្រួចពណ៌ខ្មៅសម្រាប់ស៊ី ហើយដង្កូវធំអតិបរមាមានប្រវែងពី ១,៥ ទៅ ២,៥ម.ម។ ដង្កូវរុយមាន ៣ដំណាក់កាល ដែលរីកលូតលាស់ក្នុងរយៈពេលពី ៨ ទៅ ១០ថ្ងៃ។

ដឹកដៀមានពណ៌ត្នោតក្រហម ជួនកាលមានពណ៌ត្នោតចាស់ ហើយដឹកដៀច្រើនធ្វើនៅប្រគាបស្លឹក ឬនៅនឹងដីជុំវិញគល់ដំណាំ។ រយៈពេលនៃដំណាក់កាលដឹកដៀ គឺពី ៧ ដល់ ៨ថ្ងៃ។

៤. ទម្លាប់នៃការរស់នៅ និងការបំផ្លាញ

រុយញីពេញវ័យអាចរស់បានពី ៣ ទៅ ៧ថ្ងៃ និងអាចទម្លាក់ពងបានប្រមាណ១០០គ្រាប់។ មេពេញវ័យទម្លាក់ពងដាក់ផ្ទៃមុខទាំងសងខាងនៃស្លឹកខ្ចីក្បែរៗទ្រនុងស្លឹកនៅរាយប៉ាយ ឬជាជួរៗ។ ដង្កូវញាស់ចេញមក វាចុះក្រោមគ្បុលចូលពន្លកស្លឹកខ្ចី និងចូលទៅស៊ីបណ្តាលបណ្តាលឱ្យពោតត្រូវក្រៀមស្ងួត ឬបណ្តាលឱ្យរលួយដោយសារឆ្លងរោគបាក់តេរី នាំអោយដំណាំមិនរីកលូតលាស់បាននិងបែកខ្ញែងច្រើន។ ដង្កូវក្លាយជាដឹកដៀនៅក្នុងដីនិងជួនកាលធ្វើដឹកដៀនៅនឹងបណ្តាលដំណាំតែម្តង។ ដើមដែលត្រូវ



ដង្កូវបំផ្លាញដុះយឺត មានពណ៌លឿង និងជាលិកាដែលដង្កូវបំផ្លាញត្រូវរលួយ បណ្តាលឱ្យដាច់បណ្តាលប្រហាក់ប្រហែលទៅនឹងដង្កូវស៊ីរូងដើមស្រូវដែរ ប្រសិនបើមានដង្កូវច្រើន (ពី ៣ ទៅ ៥ក្បាល)។



រូបទី ៣០: *Atherigona oryzae*

៥. វិធីសាស្ត្រឧបស្ថាន៍ និងកម្ចាន់

រោយថ្នាំគ្រាប់ចូលប្រតិបត្តិក បណ្តាល និងក្បែរៗគល់នៅដំណាក់កាល ដំណាំនៅតូច ឬបាញ់ថ្នាំលើស្លឹកដើម្បីសម្លាប់រុយពេញវ័យ និងដង្កូវដែល ទើបញាស់។

IV. ទ្រីប (Thrip)

Frankliniella williamsi Hood សណ្ឋាន: Tripidae លំដាប់: Thysanoptera

១. លក្ខណៈរូបរាង និងលក្ខណៈជីវសាស្ត្រ

ទ្រីបពេញវ័យមានពណ៌ភ្លេកស្រាល និងមានដងខ្លួនប្រវែងពី ១,៤០ - ១,៧៨ម.ម ទទឹងពី ០,៣៥-០,៤០ម.ម។

ពងរបស់ទ្រីប មានសណ្ឋានតូចធ្មាវៗ មានរាងដូចគ្រាប់សណ្តែក និង មានពណ៌សផ្លា។ រយៈពេលនៃដំណាក់កាលលូតលាស់របស់ពងមានពី ៣ ទៅ ៥ថ្ងៃ។



ដង្កូវធំអតិបរមាមានពណ៌សថ្លា មានដងខ្លួនតូច គ្មានពន្លកស្លាប ហើយ លូតលាស់ក្នុងរយៈពេលពី ៥ ទៅ ៨ថ្ងៃ។

ដំណាក់កាលគ្រៀមដឹកដើរ មានពណ៌សលឿង មានព្រុយក្បាល (អង់តែន) ពណ៌សថ្លា និងស្លាបចាប់ផ្តើមលេចឡើង។ ដំណាក់កាលគ្រៀម ដឹកដើរអូសបន្លាយពី ២ ទៅ ៣ថ្ងៃ។

ដឹកដើរមានពណ៌ចាស់ជាងបន្តិចធៀបនឹងដំណាក់កាលគ្រៀមដឹកដើរ តែមានដងខ្លួនខ្លីជាង ហើយពន្លកស្លាបមានពណ៌សថ្លា។



រូបទី ៣១: ទ្រីប និងពោតសញ្ញាបំផ្លាញពោត

២. ទម្លាប់នៃការរស់នៅ និងការបំផ្លាញ

ទ្រីបទម្លាក់ពងដាក់រាយប៉ាយជាគ្រាប់ៗនៅក្នុងជាលិកាស្លឹកផ្នែកខាងលើ ស្លឹកខ្ចី។ ទាំងដង្កូវទាំងទ្រីបពេញវ័យ សុទ្ធតែចុចបីតជ័រ (រុក្ខរស) ស្លឹកខ្ចីបង្ក ស្នាមអុចៗពណ៌សដោយសារបាត់ពណ៌បង់បៃតងលើស្លឹក។ បើសិនជាមាន ទ្រីបបំផ្លាញច្រើន វាអាចធ្វើឱ្យកូនពោតមិនរីកលូតលាស់បានលឿនឡើយ។

៣. វិធីសាស្ត្រទប់ស្កាត់ និងកម្ចាត់

- ប្រើប្រាស់ថ្នាំគីមីនៅពេលមានដងស៊ីតេទ្រីបខ្ពស់ ប៉ុន្តែគួរជ្រើសរើស ប្រភេទថ្នាំដែលសម្លាប់ចំពោះតែទ្រីប ហើយពុំសូវមានឥទ្ធិពលដល់ សមាសភាពសត្វដទៃ។
- បាញ់ទឹកស្រោចពីលើដំណាំពោត ក៏អាចសម្លាប់សត្វទ្រីបបានមួយ ចំនួនដែរ។



V. កណ្តូបព្រួយវែង

(Long-horned grasshopper)

នៅលើចំការពោត មានកណ្តូបព្រួយវែងសំខាន់ៗចំនួនពីរប្រភេទគឺ:

- *Mecapoda elongate* (Linnaeus)
- *Phaneroptera furcifera* (Stal.)

សណ្ឋាន: កណ្តូបព្រួយវែង (Tettigonidae) លំដាប់: ស្លាបត្រង់

(Orthoptera)

១. លក្ខណៈរូបរាង និងលក្ខណៈជីវសាស្ត្រ

- *Mecapoda elongate* (Linnaeus): ដងខ្លួនមានប្រវែងពី ៥៥ ទៅ ៧០ម.ម មានពណ៌ខៀវបៃតង ឬត្នោតប្រផេះ ហើយកណ្តូបព្រួយវែងញីមានស្នាមអុចលើស្លាបមុខយ៉ាងច្បាស់។ ផ្នែកខាងចុងនៃពោះ មានបំពង់សម្រាប់ទម្លាក់ពងវែង រាងកោង ដែលជាទូទៅបំពង់នេះវែងប្រហែលប្រវែងដងខ្លួន។



Mecapoda elongate

Phaneroptera furcifera

រូបទី៣២: កណ្តូបព្រួយវែងទាំងពីរប្រភេទ



- *Phaneroptera furcifera* (Stal.): កណ្តូបមានពណ៌បៃតងខ្ចី មានប្រវែងដងខ្លួនពី ១៤ ទៅ ១៧ម.ម. មានរាងស្តើង និងទន់ភ្លន់ ហើយគេច្រើនឃើញវាក្រាបបន្តិចខ្លួននៅលើផ្ទៃស្លឹកនៅពេលថ្ងៃ។

កណ្តូបព្រុយវែងទាំងពីរប្រភេទខាងលើ សុទ្ធតែមានព្រុយក្បាលយ៉ាងវែង។ កណ្តូបព្រុយវែងពេញវ័យញី មានរយៈពេលរស់នៅពី ២៥ ទៅ ៣០ថ្ងៃ និងកណ្តូបព្រុយវែងពេញវ័យឈ្មោលមានរយៈពេលរស់នៅពី ២៣ ទៅ ២៨ថ្ងៃ។

ពងកណ្តូបមានពណ៌លឿងដែលត្រូវបានទម្លាក់ដាក់ក្នុងស្នាមឆ្នុតនៃស្លឹកពោត ឬស្រទបពោតដែលឆ្នុតដោយបំពង់ទម្លាក់របស់វា។

មេកណ្តូបទម្លាក់ពងជាដុំៗស្របៗគ្នា ដែលមានបរិមាណរាប់សិបគ្រាប់ក្នុងមួយកញ្ចុំ។ រយៈពេលនៃដំណាក់កាលលូតលាស់របស់ពងមានពី ១៥ ទៅ ២២ថ្ងៃ។

កូនកណ្តូបមានពណ៌បៃតង ហើយដងខ្លួនមានលក្ខណៈប្រហាក់ប្រហែលទៅនឹងកណ្តូបពេញវ័យ ប៉ុន្តែព្រុយក្បាលខ្លីជាង។ ការលូតលាស់របស់កូនកណ្តូបព្រុយវែងមាន៤ដំណាក់កាល ដែលវិវត្តន៍ក្នុងរយៈពេលពី ៣០ ទៅ ៤០ថ្ងៃ។

២. ទម្លាប់នៃការរស់នៅ និងការបំផ្លាញ

ទាំងកូនកណ្តូបនិងកណ្តូបព្រុយវែងពេញវ័យ សុទ្ធតែខាំស៊ីស្លឹកពោត បន្សល់ទុកនូវស្នាមឆ្នុះ ឬស៊ីអស់ស្លឹកជាឆ្នុតៗ ដែលជូនកាលវាស៊ីអស់នូវបន្ទះស្លឹកបន្សល់ទុកតែទ្រនុងស្លឹក។

៣. វិធីសាស្ត្រទប់ស្កាត់ និងកម្ចាត់

ប្រើប្រាស់ថ្នាំសម្លាប់សត្វល្អិត នៅពេលឃើញមានកូនកណ្តូបព្រុយវែងច្រើនលើដំណាំពោត។ គួរគូបផ្សំការកម្ចាត់កណ្តូបព្រុយវែងជាមួយនឹង



ការកម្ចាត់សត្វល្អិតបំផ្លាញដទៃ ពីព្រោះការបំផ្លាញរបស់កណ្តាបព្រួយវែងមិន ធ្ងន់ធ្ងរប៉ុន្មានទេ។

VI. ចៃពោត

Rhopalosiphum maidis (Fitch) ឬ *Aphis maidis* សណ្តាន: Aphididae
លំដាប់: Homoptera

១. តំបន់រស់នៅ និងជំនាញប្រក

ចៃប្រភេទនេះមានរស់នៅទូលំទូលាយនៅប្រទេសក្នុងតំបន់ត្រូពិក និង ក្បែរត្រូពិក។ ក្រៅពីពោត ចៃនេះក៏បំផ្លាញស្រូវ អំពៅ និងស្មៅចំណីសត្វ មួយចំនួនផងដែរ។

២. លក្ខណៈរូបរាង និងលក្ខណៈជីវសាស្ត្រ

ចៃពេញវ័យមានខ្លួនតូចៗ រាងក្រម៉ាប់ និងមូលបន្តិចដែលមានពីរ ប្រភេទ គឺប្រភេទមានស្លាបនិងគ្មានស្លាប។

- ប្រភេទគ្មានស្លាប: ខ្លួនមានពណ៌បៃតងលឿងលាយប្រផេះតិចៗ ហើយដងខ្លួនមានប្រវែងពី ១,៤៦ដល់១,៨ម.ម និងទទឹងដងខ្លួនពី ០,៥ ដល់ ០,៨ម.ម។ ក្បាលមានឆ្នុតបណ្តោយចំនួនពី២ ពណ៌ក្រមៅ និងមានរោម ច្រើន។ នៅចំហៀងនៃផ្នែកពោះទាំងសងខាង មានអុចចំនួនពីរពណ៌ខ្មៅ។ កូនចៃទើបញ្ជាស់ពីពង មានពណ៌បៃតងខ្ចី និងប្រែពណ៌បណ្តើរៗទៅជា បៃតងចាស់ និងនៅពេលចៃធំពេញវ័យ មានពណ៌ឈាមជ្រូក។

- ប្រភេទមានស្លាប: ខ្លួនមានពណ៌បៃតង ហើយក្បាលនិងទ្រូង មាន ពណ៌រាងចាស់ជាងបន្តិច។ ដងខ្លួនមានប្រវែងពី ១,៣០ដល់១,៥០ម.ម និង ទទឹងខ្លួនពី ០,៤៨ដល់០,៧០ម.ម។



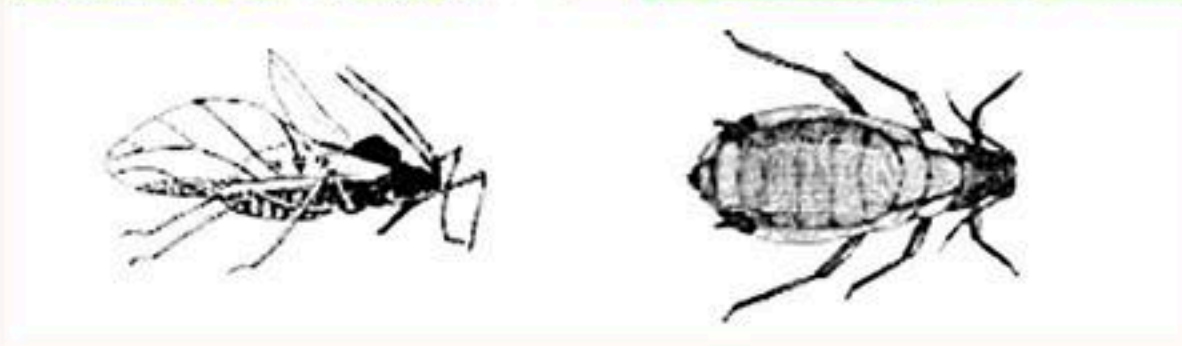

រូបទី ៣៣: ចៃពោត *Rhopalosiphum maidis*

៣. ទម្លាប់នៃការរស់នៅ និងការបំផ្លាញ

ចៃពោតច្រើនរស់នៅជាដុំៗ នៅលើផ្នែកខ្លីៗនៃពោតដូចជា ស្រទបស្លឹក ស្លឹកខ្ចី និងស្លឹកស្រោបផ្កាពោត ដែលជួនកាលរស់នៅរាយប៉ាយពី ៥ ទៅ ៧ ក្បាល និងមានកន្លែងខ្លះរស់នៅប្រមូលផ្តុំច្រើន។ ចៃពោតចូលចិត្តបំផ្លាញ បំផុតនៅដំណាក់កាលពោតពកផ្កា ពីព្រោះជាដំណាក់កាលសម្បូរដោយ សារធាតុចិញ្ចឹម។ បើចៃបំផ្លាញតាំងពីដើមពោតនៅតូចវានឹងបណ្តាលឱ្យ ពោតមិនផ្លោស ដុះយឺត និងជួនកាលមិនមានផ្លែឡើយ។ ទោះជាពោតមាន ផ្លែ ក៏ផ្លែតូច និងគុណភាពផ្លែមិនល្អដែរ។

ក្រៅពីការបំផ្លាញដោយផ្ទាល់ដូចខាងលើ ចៃពោតនៅមានចម្លងជំងឺ វីរុស (ពពាលស្លឹក) ដល់ពោតទៀត ដោយធ្វើឱ្យពោតរមួរ ឬរុញស្លឹក ដែល បណ្តាលឱ្យពោតមិនអាចលូតលាស់ និងអាចបណ្តាលឱ្យស្លាប់តែម្តង។



៤. វិធីសាស្ត្រទប់ស្កាត់ និងកម្ចាត់

- មុនពេលដាំដុះ ត្រូវសម្អាតស្មៅក្នុងចម្ការ និងក្បែរៗចម្ការ ដើម្បីកាត់បន្ថយប្រភពចៃដន្យក្នុងជម្រកដទៃដែលហើរចូលបំផ្លាញពោត។
- គួរដាំពោតឲ្យស្របពេលគ្នាក្នុងតំបន់ ព្រោះចែកដុះដាលលឿន។
- ជៀសវាងការដាំពោតញឹកពេក ដើម្បីកាត់បន្ថយសំណើមក្នុងចម្ការពោត ដែលជាលក្ខខណ្ឌល្អចំពោះចៃក្នុងការលូតលាស់។
- បើដងស៊ីតេចៃទាប មិនគួរប្រើថ្នាំសម្លាប់ឡើយ ព្រោះចៃមានសត្រូវធម្មជាតិច្រើន។ តែបើមានការបំផ្លាញច្រើន ត្រូវប្រញាប់បាញ់ថ្នាំសម្លាប់ចៃ។

VII. ដង្កូវស៊ីរូងដើមពោត

Pyrausta nubilalis (Hubner) = *Ostrinia nubilalis* មានឈ្មោះដទៃទៀតគឺ *Ostrinia furnacalis* (Guenee) សណ្ឋាន: Pyralidae លំដាប់: Lepidoptera

១. តំបន់រស់នៅ

ប្រភេទដង្កូវនេះបំផ្លាញច្រើននៅបណ្តាប្រទេសដាំដុះពោតលើពិភពលោកដូចជាប្រទេស ឥណ្ឌា ប៊ុលការី កាណាដា ហុងគ្រី ឥណ្ឌូនេស៊ី អ៊ីតាលី សហរដ្ឋអាមេរិក ជប៉ុន ប៉ាគីស្ថាន កូរ៉េ ចិន ហ្វីលីពីន ថៃ វៀតណាម និងកម្ពុជា ។

២. ដំណាច់ប្រភេទ

ក្រៅពីពោត ដង្កូវក៏បំផ្លាញគ្រប់ ក្រចៅ និងស្មៅជាច្រើនប្រភេទទៀត។



៣. លក្ខណៈរូបរាង និងលក្ខណៈជីវសាស្ត្រ

មេអំបៅច្រើនធ្វើសកម្មភាពនៅពេលយប់។ មេអំបៅឈ្មោលមានដងខ្លួនប្រវែង ១២ទៅ១៤ម.ម និងមានត្រដាងស្លាបប្រវែង ២២ទៅ២៨ម.ម។ ស្លាបមុខមានពណ៌ពីលឿងស្រស់ទៅលឿងស្រាល មានឆ្នុតដាច់ៗរត់ទទឹងស្លាប ពណ៌ភ្លេកចាស់ ហើយនៅចុងស្លាបនិងតែមស្លាបខាងមុខ មានពណ៌ចាស់ជាងផ្នែកកណ្តាលស្លាប។ ស្លាបក្រោយមានពណ៌ស្លេកជាងស្លាបមុខ។ មេអំបៅញីមានដងខ្លួនប្រវែងពី ១៣ ទៅ ១៦ម.ម និងមានត្រដាងស្លាបប្រវែងពី២៥ទៅ៣០ម.ម។ រចនាបទនៃស្លាបមេអំបៅញីដូចគ្នាទៅនឹងមេអំបៅឈ្មោល ប៉ុន្តែមានពណ៌ស្រាលជាង។ រយៈពេលរស់នៅរបស់មេអំបៅញីមានប្រមាណ ១០ថ្ងៃ។ មេអំបៅញីមួយក្បាល អាចទម្លាក់ពងពី ១០០ ទៅ ២០០ គ្រាប់។

ពងមានរាងពងក្រពើ សំប៉ែតបន្តិច ហើយពងថ្មីៗមានពណ៌សដូចទឹកដោះគោ ដែលផ្នែកខាងលើរអិលនិងរលោង។ ប៉ុន្មានថ្ងៃក្រោយបន្ទាប់មក មានលេចនូវចំណុចខ្មៅច្បាស់ឡើងៗ។ រយៈពេលនៃដំណាក់កាលលូតលាស់របស់វាមានពី ៤ ទៅ ៧ថ្ងៃ។

ដង្កូវទើបញ្ជាស់មានពណ៌ផ្កាឈូក និងមានក្បាលខ្មៅ ដែលបន្ទាប់មកពណ៌របស់វាកាន់តែដូរទៅជាសទឹកដោះគោ។ កង់ពោះនីមួយៗមានចំណុចខ្មៅមូលចំនួន៦ និងនៅកណ្តាលនៃចំណុចមានរោមវែងមួយដុះចេញ។ ដង្កូវធំអតិបរមាមានប្រវែងពី ១៥-២២ម.ម និងមានពណ៌ភ្លេកលឿង។ ដង្កូវមាន៥ដំណាក់កាលលូតលាស់ ដែលរីកធំធាត់ក្នុងរយៈពេលពី ១៨ ទៅ ៤១ថ្ងៃ។

ដឹកដើរមានពណ៌ភ្លេកស្រាល មានប្រវែងពី ១៥ ទៅ ១៩ម.ម ហើយដំណាក់ដឹកដើរមានរយៈពេលពី ៥ ទៅ ១២ថ្ងៃ។





រូបទី ៣៤: ដង្កូវស្ពីរុងដើមពោត *Pyrausta nubilalis*

៤. ទម្លាប់នៃការរស់នៅ និងការបំផ្លាញ

មេអំបៅចូលចិត្តពន្លឺអំពូលយ៉ាងខ្លាំង ហើយមេអំបៅធ្វើសកម្មភាពច្រើនពីក្បាលព្រលប់រហូតដល់ភ្លឺ។ នៅពេលថ្ងៃ មេអំបៅច្រើនពូននៅក្នុងប្រគាបស្លឹក ឬក្នុងពន្លកដើមពោត ឬក៏ពូននៅគុម្ពស្មៅ។ ក្រោយពីសកចេញពីដឹកជឿបាន ២ទៅ៣ថ្ងៃ មេអំបៅចាប់ផ្តើមពង។ មេអំបៅញីចូលចិត្តទម្លាក់ពងដាក់ចំការពោតដែលមានពណ៌បៃតងល្អ និងចូលចិត្តពោតស្ថិតក្នុង



ដំណាក់កាលលូតលាស់ដើមស្លឹក ជាពិសេសនៅពេលពោតមានកម្ពស់ ប្រមាណ ៥០ស.ម និងពោតជិតចេញផ្កា។

មេអំបៅទម្លាក់ពងដាក់ជាកញ្ចុំៗ តម្រៀបលើគ្នាដូចស្រកាត្រី ហើយ កម្រឃើញវាពងរាយប៉ាយណាស់។ មេអំបៅញីទម្លាក់ពងច្រើនកញ្ចុំ ហើយ ក្នុងមួយយប់អាចពងមួយកញ្ចុំ។ កញ្ចុំនីមួយៗមានចំនួនពី ២០ ទៅ ៣០ គ្រាប់។ មេអំបៅញីទម្លាក់ពងដាក់ផ្នែកក្រោមនៃផ្ទៃស្លឹក ហើយកម្រឃើញ វាពងដាក់ផ្នែកខាងលើនៃផ្ទៃស្លឹកណាស់។ ពងគោងភ្ជាប់យ៉ាងស្អិតទៅនឹង ស្លឹក និងមានពណ៌រលោងចាំង ដែលងាយនឹងមើលឃើញណាស់។

ក្រោយពីញាស់ ដង្កូវស៊ីអស់សម្បកពង និងការស្អិតដែលគ្របពង រួច ហើយវាជុំវិញសម្បកបន្តិចរួចបែកខ្ញែក ដោយខ្នាក់សរសៃសូត្របន្តោងខ្លួន ពីងខ្យល់បក់ធ្វើបម្លាស់ទីពីដើមមួយទៅដើមមួយទៀត។ ដង្កូវស៊ីបំផ្លាញគ្រប់ សព៌កាយនៃពោតអាស្រ័យលើដំណាក់កាលលូតលាស់នៃពោត។ ដង្កូវ ទើបញាស់ចូលចិត្តស្លឹកបណ្តាលស្រទបស្លឹក សម្បកផ្ទៃពោត សក់ពោត ឬ ផ្កាឈ្មោលពោត ពីព្រោះដង្កូវនៅដំណាក់កាលទី១និងទី២ មិនទាន់អាចចោះ ដើមពោតចូលស្ទឹងក្នុងឡើយ។

អាស្រ័យលើដំណាក់កាលលូតលាស់របស់ដំណាំពោត ដង្កូវមានរបៀប នៃការបំផ្លាញខុសៗគ្នាដូចខាងក្រោម:

- បើដំណាំពោតនៅតូច មិនទាន់មានដើម ដង្កូវចូលទៅបំផ្លាញស្លឹក ខ្ចីៗ និងស្លឹកដែលមិនទាន់រលា។
- បើដំណាំពោតមានដើមពេញលេញហើយ នោះដង្កូវពីដំណាក់កាល ទី២ទៅទី៣ ចូលទៅក្នុងប្រតាបស្លឹក ស៊ីផ្នែកខាងក្នុងនៃស្រទបស្លឹក រួច ហើយចោះចូលទៅក្នុងដើមស៊ីឡើងទៅផ្នែកខាងលើ ប៉ុន្តែដង្កូវមិនអាចចោះ ឆ្លុះថ្នាំងនៃដើមពោតបានទេ។ ដង្កូវត្រូវចេញមកក្រៅ រួចទើបអាចចោះចូល



ចន្លោះថ្នាំងបន្ទាប់នៃដើមពោត។ ដោយនៅលើដើមពោត១ដើម មានដង្កូវ ច្រើនរស់នៅលើនោះ។ ដង្កូវនេះបំផ្លាញខ្លាំងបំផុតនៅដំណាក់កាលទី៣ ទី៤ ទី៥ និងទី៦។ ក្រៅពីដើមពោត ដង្កូវនៅមានស៊ីបំផ្លាញផ្កាឈ្មោលពេលនៅខ្លី ជាពិសេសស៊ីលម្អងផ្កាខ្លីៗ និងស៊ីផ្លែពោតទៀត តែវាស៊ីតែសម្បកនៃផ្លែនិង ស្នូលពោតប៉ុណ្ណោះ។ ការបំផ្លាញធ្ងន់បំផុតរបស់ដង្កូវស្ទឹងដើមពោតនេះគឺ នៅដំណាក់កាលពោតបែកផ្កាឈ្មោល ដែលធ្វើឱ្យបាក់ដើម ឬបាក់ទងផ្កា ឈ្មោល ហើយជួលកាលធ្វើអោយបាក់ខូចរហូតដល់ ៥០%ឯណោះ។ នៅពេលរស់នៅលើផ្កាឈ្មោល ដង្កូវរីកធំលឿនជាងធម្មតា មានទំហំធំជាង និងមេអំបៅទម្លាក់ពងបានច្រើនជាងធម្មតា។

៥. កត្តាជះឥទ្ធិពលដល់ដង្កូវរីកនៃដង្កូវក្នុងចម្ការ

- កត្តាអាកាសធាតុ:

- + សីតុណ្ហភាពសមស្របសម្រាប់ដង្កូវរីកលូតលាស់គឺពី១៥ទៅ៣២°C
- + សំណើម: ដង្កូវត្រូវការសំណើមបរិយាកាសខ្ពស់ក្នុងការលូតលាស់ ពីព្រោះសំណើមជះឥទ្ធិពលដល់អត្រាញាស់នៃពងនិងការរីកលូតលាស់ របស់ដង្កូវ។ សំណើមសមស្របសម្រាប់ការលូតលាស់គឺប្រមាណ ៩៥% ។

- កត្តាចំណី:

- + ដង្កូវនៅដំណាក់កាលទី១និងទី២ ចូលចិត្តស៊ីនៅផ្នែកខ្លីៗទន់មិនសូវ មានសរសៃ ដូចជាផ្កាឈ្មោលពេលមិនទាន់បែកបណ្តាលស្លឹក ឬសក់ពោត ខ្លីៗ។
- + ដង្កូវពីដំណាក់កាលទី៣ឡើងទៅ ចូលចិត្តអាហារដែលមានទឹក តិចនិងមានជាតិស្ករច្រើនដូចជា ផ្នែកក្នុងនៃដើមពោត ទងផ្កា ផ្កាពោតខ្លីៗ និងស្នូលពោត។



- សត្រូវធម្មជាតិ: នៅក្នុងធម្មជាតិ ដង្កូវស៊ីរូងដើមពោត ត្រូវបាន ពពួកឃុំនិងរុយមួយចំនួន ធ្វើបារ៉ាស៊ីតលើបណ្តាលឱ្យថយចុះនូវដង់ស៊ីតេ ដង្កូវក្នុងចម្ការ។

៦. វិធីសាស្ត្រឧបស្ថាន៍ និងកម្មាត់

- ក្រោយពេលប្រមូលផលពោតរួច គួរកាត់ដើមពោតដល់គល់ យក ទៅកប់ ឬយកទៅកែច្នៃភ្លាមៗ។ សម្អាតចម្ការពីព្រោះដង្កូវនិងដឹកដើរនៅរស់ ក្នុងដើមពោតរយៈពេលវែង ក្រោយប្រមូលផល។

- នៅរដូវបន្ទាប់ គួរដាំដំណាំដែលមិនមែនជាដំណាំជម្រករបស់ដង្កូវស៊ី រូងដើមពោត ដើម្បីកាត់ផ្តាច់ចំណីរបស់ដង្កូវ។

- ប្រើថ្នាំមេរៀនរោយលើបណ្តាល លើប្រតាបស្រទបស្លឹក រួចស្រោចទឹក

- បាញ់ថ្នាំសម្លាប់ភ្លាមៗនៅពេលមេអំបៅកំពុងស្ថិតក្នុងដំណាក់កាលពង ឬដង្កូវនៅដំណាក់កាលតូចមិនទាន់ចោះចូលទៅក្នុងដើម។

៧. ជន្លូនស៊ីរូងដើមមួយចំនួនទៀត

- ដង្កូវស៊ីរូងដើមពណ៌ផ្កាឈូក: *Sesamia inferens* (Noctuidae, Lepidoptera)

- ដង្កូវស៊ីរូងដើម៥ឆ្នូតពណ៌ត្នោត: *Chilo suppressalis* (Pyralidae, Lepidoptera) ។ មើលផ្នែកដង្កូវស៊ីរូងដើមស្រូវ



VIII. ដង្កូវចោះផ្លែ

Heliothis armigera (Hubner) *Helicoverpa armigera* (Hubner) សណ្តាន :
Noctuidae លំដាប់ : Lepidoptera

១. តំបន់រស់នៅ និងដំណាំជម្រក

ដង្កូវចោះផ្លែប្រភេទនេះ មានតំបន់រស់នៅធំទូលំទូលាយ មានដំណាំជម្រកច្រើន រហូតដល់២០០ប្រភេទរុក្ខជាតិ ក៏ប៉ុន្តែដំណាំសំខាន់ៗដែលវាបំផ្លាញនោះគឺ: ពោត ប៉េងប៉ោះ សណ្តែកគ្រប់ប្រភេទ គ្រប់ ល្ពៅ ថ្នាំជក់ កប្បាស ក្រចៅ ស្មៅចំណីសត្វ និងប្រភេទរុក្ខជាតិជាច្រើនប្រភេទទៀត។

២. លក្ខណៈរូបរាង និងលក្ខណៈជីវសាស្ត្រ

មេអំបៅមានដងខ្លួនប្រវែងពី ១៥ ទៅ ២០ម.ម និងមានត្រដាងស្លាបប្រវែង ៣០ ទៅ ៤០ម.ម ហើយដងខ្លួនមេអំបៅ មានពណ៌លឿងផ្កាឈូក លាយទ្បំជាមួយបៃតងខ្ចី។ ស្លាបមុខមានពណ៌លឿងប្រផេះនិងមានឆ្នុតច្រើនតែមិនច្បាស់ ហើយឆ្នុតនៅជាយៗស្លាមមានរាងទឹករលក មានស្នាមអុចខ្មៅទំហំប្រមាណ ១ម.ម. នៅចំកណ្តាលស្លាប និងស្នាមអុចតូចស្ថិតនៅ ១/៣នៃស្លាបគិតពីដើមស្លាបទៅ។ ស្លាបក្រោយមានពណ៌លឿងប្រផេះស្លេក។ ផ្នែកទ្រូងនៃមេអំបៅមានទំហំធំ មានរោមក្រាស់ ហើយព្រុយក្បាល (អង់តែន) មានរាងជាសរសៃអំបោះ។





រូបទី ៣៥: ដង្កូវចោះផ្លែពោត(*Heliothis armigera*) និងសញ្ញាបំផ្លាញ

រយៈពេលរស់នៅរបស់មេអំបៅមានពី ៥ ទៅ ១៩ថ្ងៃ ហើយរយៈពេលពីសកចេញពីដឹកដើរដល់ពងជាមធ្យម គឺ ៣ថ្ងៃ។ រយៈពេលអាចអូសបន្លាយពី ២ ទៅ ១៣ តែថ្ងៃដែលមេអំបៅទម្លាក់ពងច្រើនគឺជាថ្ងៃទី២។ មេអំបៅមួយក្បាលអាចពងពី ២០០ ទៅ ២០០០គ្រាប់។

ពងមានពណ៌សស្រអាប់ មានរាងស្រដៀងនំប៉ាវ និងមានអង្កត់ផ្ចិតប្រមាណ ០,៥ម.ម ហើយលើសម្បកពងមានឆ្នូតពី ២០ ទៅ ៣០ រត់ពីលើចុះមកក្រោម។ រយៈពេលនៃដំណាក់កាលលូតលាស់របស់ពង គឺពី ៣ ទៅ ៧ថ្ងៃ។

ដង្កូវ មានការវិវត្តន៍ពី ៥ ទៅ ៦ដំណាក់កាល ដែលរីកលូតលាស់ក្នុងរយៈពេលពី ១៥ ទៅ ២០ថ្ងៃ អាស្រ័យលើប្រភេទនៃចំណី។ ដង្កូវនៅដំណាក់កាលទី ១ ទី២ និងទី៣ មានពណ៌មិនប្រែប្រួល បើទោះជាវាស់នៅលើប្រភេទចំណីអ្វីក៏ដោយ។ ក៏ប៉ុន្តែចាប់ពីដំណាក់កាលទី៤ឡើងទៅ ពណ៌សម្បករបស់



វាប្រែប្រួលខ្លាំងក្នុងករណីដែលរស់នៅលើប្រភេទដំណាំជម្រកខុសៗគ្នាដែល វាអាចមានពណ៌ផ្កាឈូកស្រាល ពណ៌សលឿង បៃតងស្រាល ឬពណ៌ បៃតង។ លក្ខណៈលម្អិតនៃដំណាក់កាលនីមួយៗមានដូចខាងក្រោម៖

- ដំណាក់កាលទី១: លើដងខ្លួនដង្កូវមានរោមពណ៌ខ្មៅគ្របពីលើ ដែលប្រវែងរោមមានប្រមាណ ១,៥ម.ម។ នៅចុងនៃដំណាក់កាលលូត លាស់ទី១ ដង្កូវមានប្រវែងប្រមាណ ៤ម.ម មានក្បាលពណ៌ខ្មៅ ថ្នាំទី១នៃ ដងខ្លួនមានអុចខ្មៅធំនៅចំកណ្តាលខ្នង ចំណែកឯថ្នាំដទៃៗទៀតមាន១២ អុចខ្មៅតូចៗ។ នៅដំណាក់កាលនេះ ដង្កូវផ្លាស់ទីដោយការបត់ខ្លួនដូចគ្នា នឹងដង្កូវបាក់ខ្នង ហើយអាចផ្លាស់ទីបានលឿន។

- ដំណាក់កាលទី២: ដង្កូវមានរូបរាងដូចទៅនឹងដំណាក់កាលទី១ដែរ តែមានទំហំដងខ្លួនធំជាង និងនៅពេលផ្លាស់ទី វាមិនបត់ខ្នងទៀតទេ។ ដង្កូវ មានទំហំខ្លួនប្រមាណ ៨,៥ x ១,៥ម.ម។ ដំណាក់កាលនេះមានរយៈពេលពី ១ ទៅ ៥ថ្ងៃ។

- ដំណាក់កាលទី៣: នៅកង់នីមួយៗនៃដងខ្លួន មានស្នាមអុចខ្មៅ ចំនួន១២ ហើយការតម្រៀបនៃស្នាមអុចទាំងនេះ ខុសគ្នារវាងថ្នាំនីមួយៗ។ នៅថ្នាំទី៤ និងទី៥ ស្នាមអុចទាំងនេះមានលក្ខណៈច្បាស់ជាងថ្នាំដទៃ។ ដង្កូវមានទំហំដងខ្លួនប្រមាណ ១៣,៩ x ២ម.ម។ ដំណាក់កាលនេះមាន រយៈពេលពី១ ទៅ ៥ថ្ងៃ។

- ដំណាក់កាលទី៤: ខ្លួនដង្កូវមានពណ៌បៃតងស្លឹកឈើ ហើយរោមលើ ដងខ្លួនប្រែជាពណ៌សផ្កា។ ទំហំនៃដងខ្លួនមានប្រមាណ ២០ x ២,៨ ម.ម។ រយៈពេលនៃដំណាក់កាលនេះគឺពី ១ ទៅ ៣ថ្ងៃ។



- ដំណាក់កាលទី៥: ស្នាមអុចលើខ្នងបានរលាយបាត់អស់ ហើយផ្នែកពោះមានពណ៌ស។ ទំហំនៃដងខ្លួនមានប្រមាណ ២៣,៦ x ៣,៤ម.ម និងមានរយៈពេលលូតលាស់ពី ១ ទៅ ៤ថ្ងៃ។

- ដំណាក់កាលទី៦: ដង្កូវនៅដំណាក់កាលនេះមានពណ៌សម្បុរខុសៗគ្នា ប៉ុន្តែ រោមមានពណ៌សថ្លាដដែល។ នៅចុងនៃដំណាក់កាលទី៦ ទំហំខ្លួនដង្កូវបង្រួមតូចបន្តិច និងវារចុះដីដើម្បីចូលដំណាក់កាលដឹកដើរ។ រយៈពេលនៃដំណាក់កាលនេះអូសបន្លាយពី២ ទៅ ៣ថ្ងៃ។

៣. ឧប្បាសនៃការរស់នៅ និងការបំផ្លាញ

មេអំបៅច្រើនញាស់ចេញពីដឹកដើរនៅពេលយប់ ហើយដំណើរការនៃការរកដោយឈ្មោលដើម្បីទម្លាក់ពង គឺសុទ្ធតែធ្វើឡើងនៅពេលយប់។ នៅពេលថ្ងៃមេអំបៅពូនសំងំនៅក្នុងគម្ពោតស្មៅ ឬស្លឹកឈើមិនធ្វើសកម្មភាពទេ។ លើប្រភេទដំណាំខុសៗគ្នា ដង្កូវមានរបៀបបំផ្លាញខុសៗគ្នា:

- លើដំណាំពោត: មេអំបៅពងដាក់សក់ពោតថ្មីៗ។ ដង្កូវក្រោយពេលញាស់ ស៊ីសក់ពោត ក្រោយមកត្បូលចូលនៅក្នុងស្មៅតពោតស៊ីគ្រាប់ពោតខ្ចីៗ។ ដង្កូវស៊ីគ្រាប់ពោត ហើយកម្រឃើញវាស៊ីសម្បុរផ្លែ និងស្នូលពោតណាស់។ ពោតនៅដំណាក់កាលមិនទាន់មានស្មៅត ដង្កូវច្រើនស៊ីបណ្តាលខ្ចីបណ្តាលឱ្យពេលស្លឹករលាចេញមក គេឃើញនូវស្នាមឆ្កុះជាដូរៗ។ ដង្កូវច្រើនវារចុះដីដើម្បីឆ្លងដំណាក់កាលដឹកដើរតែជូនកាលវាក៏ធ្វើដឹកដើរនៅក្នុងស្មៅតពោតតែម្តងក៏មានដែរ។

- ប្រភេទដំណាំសណ្តែក: ដង្កូវនៅដំណាក់កាលទី១ ស៊ីផ្នែកខាងលើឬផ្នែកខាងក្រោមនៃស្លឹកសណ្តែក តែមិនធ្វើឱ្យឆ្កុះស្លឹកទេ។ លុះចូលដល់ដំណាក់កាលទី២និងទី៣ ដង្កូវស៊ីឆ្កុះស្លឹកតែម្តង ដោយបន្សល់ទុកតែទ្រនុង



ស្លឹក ប៉ុន្តែមិនទាន់ស៊ីចូលផ្លែសណ្តែកទេ។ ប៉ុន្តែដល់ដំណាក់កាលទី៤ ទើប ដង្កូវស៊ីចូលទៅក្នុងផ្លែសណ្តែកស៊ីគ្រាប់សណ្តែកដោយចូលតែពាក់កណ្តាល ខ្លួនស៊ីគ្រាប់ រួចហើយវារចេញក្រៅទៅបំផ្លាញផ្លែដទៃទៀត។

- ដំណាំប៉េងប៉ោះ និងម្ទេស: មេអំបៅទម្លាក់ពងដាក់លើស្លឹកខ្ចីៗ លើផ្កា និងផ្លែលើនៃស្លឹក។ លើដំណាំប៉េងប៉ោះ ដង្កូវបំផ្លាញស្លឹកខ្ចី ផ្កា ផ្លែ ចោះចូល ទៅក្នុងដើម បណ្តាលឆ្កុះដើម និងធ្វើឱ្យជ្រុះផ្លែ។ នៅពេលផ្លែប៉េងប៉ោះនៅខ្ចី ដង្កូវចោះពីពាក់កណ្តាលផ្លែចូលទៅក្នុងផ្លែ ប៉ុន្តែច្រើនចោះចូលក្នុងផ្លែតែពាក់ កណ្តាលខ្លួនទេ ចំណែកឯពាក់កណ្តាលទៀតនៅខាងក្រៅផ្លែ។ នៅពេល ផ្លែចាស់ឬទុំ ដង្កូវច្រើនចោះពីទងចូលទៅក្នុងរួចស្នាក់នៅខាងក្នុងផ្លែតែម្តង។ ផ្លែដែលត្រូវបានចោះបំផ្លាញត្រូវជ្រុះ ឬស្តុយរលួយនៅពេលត្រូវទឹក។

៤. វិធីសាស្ត្រទប់ស្កាត់ និងកម្ចាត់

- ការដាំដុះសណ្តែកបន្ទាប់ពីការដាំពោត ត្រូវបានគេអនុវត្តច្រើនតែត្រូវ យកចិត្តទុកដាក់ចំពោះការបំផ្លាញនៃដង្កូវនេះ ដែលគេនិយមហៅវាថាជា “ដង្កូវបៃតង”។

- ពូជពោតដែលមាស្លៀតវែង សម្បកស្លៀតក្រាស់ ណែន អាចកាត់ បន្ថយបាននូវអត្រាបំផ្លាញនៃដង្កូវចោះផ្លែនេះ ជាងពូជពោតដែលមានប្រវែង នៃស្លៀតខ្លី និងមានសម្បកស្លៀតមិនណែន។

- បាញ់ថ្នាំគីមីសម្លាប់នៅពេលមានការបំផ្លាញច្រើន តែក៏មានប្រភេទ ថ្នាំជីវសាស្ត្រសម្រាប់កម្ចាត់ដង្កូវនេះដែរ។

- លើដំណាំប៉េងប៉ោះ គួរយកចិត្តទុកដាក់ត្រួតពិនិត្យចម្ការ កាត់មែក សិប្បទ្រុប ឬបេះចោលនូវផ្លែដែលត្រូវបានដង្កូវបំផ្លាញ។



ជំពូក ៣

សត្វជង្គុវបំផ្លាញដំណាំដំឡូងដា

I. ជង្គុវស្មៅស៊ីស្លឹក

ប្រភេទទី១: *Herse convolvuli* (Lin.) មានឈ្មោះផ្សេងទៀតគឺ *Agrius convolvuli* (Lin.)

ប្រភេទទី២: *Acherontia lachesis* (Fabricius)

ប្រភេទដង្កូវទាំងពីរខាងលើស្ថិតក្នុងសណ្ឋាន: ដឹកជឿប្រម៉ាយ (Sphingidae)
លំដាប់: ស្លាបស្រកា (Lepidoptera)

១. ដំណាំជម្រក

ដង្កូវអាចរស់នៅលើរុក្ខជាតិយ៉ាងច្រើនប្រភេទ។ ក្រៅពីដំឡូងដា ដង្កូវបំផ្លាញប្រភេទដំណាំសណ្ឋាន ប៉េងប៉ោះ ថ្នាំជក់ ពោត ល្ងា។

២. លក្ខណៈរូបរាង និងលក្ខណៈជីវសាស្ត្រ

២.១. ប្រភេទ *Agrius convolvuli* Linnaeus

មេអំបៅពេញវ័យមានពោះធំ និងមានរោមច្រើន ហើយនៅថ្នាំងនីមួយៗមានរោមមួយជួរពណ៌ប្រផេះខ្មៅ លាយឡំជាមួយពណ៌ផ្កាឈូក។ ផ្នែកខាងចុងនៃពោះមានរាងស្រួច។ ស្លាបមុខមានត្រដាងស្លាបប្រវែងពី ៨ ទៅ ១១ស.ម. មានពណ៌ប្រផេះ ហើយផ្នែកខាងលើ មានឆ្នុតពណ៌ស្រអាប់ច្រើនឆ្នុត។

ពងមានរាងមូល ហើយពងថ្មីៗមានពណ៌បៃតងដែលមេអំបៅទម្លាក់ដាក់រាយប៉ាយនៅខាងក្រោមនៃស្លឹក។ រយៈពេលនៃដំណាក់កាលលូតលាស់



របស់ពងគឺពី៥ ទៅ ៧ថ្ងៃ។

ដង្កូវទើបញ្ចាស់ពីពង មានពណ៌បៃតង ហើយនៅសងខាងដងខ្លួនមាន ឆ្នុតពណ៌លឿងភ្លេត នៅថ្នាំចុងក្រោយនៃពោះ មានឆ្នុតមួយដុះបះឡើង លើ មើលទៅដូចជាស្នែងដែលជាហេតុគេហៅវាថាជា“ដង្កូវស្នែង” ។ រយៈ ពេលលូតលាស់នៃដំណាក់កាលដង្កូវនេះមានប្រមាណ៣សប្តាហ៍ ហើយ ដង្កូវធំអតិបរមាមានប្រវែងដងខ្លួនពី ៨ ទៅ ១២ស.ម ។



រូបទី ៣៦ : ដង្កូវស្នែង *Agrius convolvuli* (Linnaeus)

ដឹកដើរមានពណ៌ភ្លេតក្រហម ហើយនៅលើក្បាលដឹកដើរមានប្រមូយ មួយរាងកោងចុះមកផ្នែកកន្ទុយដែលធ្វើឱ្យមានអ្នកខ្លះហៅវាថាជា“មេអំបៅ ប្រម៉ាយ”។ ដឹកដើរត្រូវបានបង្កើតនៅក្រោមដី ហើយដំណាក់កាលដឹកដើរ មានរយៈពេលពី ១០ ទៅ ១២ថ្ងៃ។



២.២. ប្រភេទ *Acherontia lachesis* Fabricius

មេអំបៅមានពណ៌ភ្នែកជាចម្បង ហើយនៅផ្នែកទ្រូងមានពណ៌ប្រផេះ ចាស់និងមានរូបមួយដូចរូបក្បាលខ្មោច។ ស្លាបក្រោយមានពណ៌លឿង និង មានស្នាមរចនាពណ៌លឿង។



រូបទី ៣៧: ដង្កូវស្នែងប្រភេទ *Acherontia lachesis* Fabricius

ពងថ្មីៗមានពណ៌បៃតងស្លឹកឈើដែលត្រូវបានទម្លាក់រាយប៉ាយទាំង គ្រាប់ៗ ហើយក្រោយមកប្រែពណ៌លឿងទឹកក្រូច។ រយៈពេលនៃដំណាក់ កាលលូតលាស់របស់ពង មានប្រមាណ៥ថ្ងៃ។

ដង្កូវមានពណ៌បៃតងស្លឹកឈើ និងមានឆ្នុតបញ្ជិតៗពណ៌លឿងស្លឹកនៅ សងខាងដងខ្លួន។ នៅថ្នាំចុងក្រោយនៃពោះក៏មានឆ្នុតសាច់មួយដុះឡើង លើប្រៀបដូចជាកន្ទុយ ប៉ុន្តែកោងមិនត្រង់ដូចប្រភេទខាងលើទេ។ ដង្កូវ មានរយៈពេលលូតលាស់ប្រមាណ៣សប្តាហ៍ ហើយនៅពេលធំអតិបរមា មានប្រវែងពី ១០ ទៅ ១២ស.ម។



ដឹកដើមត្រូវបានធ្វើនៅក្នុងដី ហើយរយៈពេលនៃដំណាក់កាលដឹកដើមគឺប្រមាណ១៨ថ្ងៃ។

៣. ឧប្បាសនៃការរស់នៅ និងការបំផ្លាញ

ដោយសារវាមានខ្លួនធំ ដង្កូវទាំងពីរប្រភេទខាងលើស៊ីបំផ្លាញខ្លាំងដោយស៊ីអស់ស្លឹកធ្វើឱ្យដំណាំត្រដោលអស់ស្លឹក។

៤. វិធីសាស្ត្រឧបស្ថាន់ និងកម្ចាត់

- ប្រើប្រាស់ធ្នាក់អំពូលក្នុងការប្រមូលមេអំពៅ
- ប្រើប្រាស់ថ្នាំសម្លាប់សត្វល្អិតដើម្បីកម្ចាត់ ក៏ប៉ុន្តែត្រូវប្រើថ្នាំនៅពេលដង្កូវនៅតូចទើបមានប្រសិទ្ធភាព។
- ដោយដង្កូវមានទំហំធំៗ យើងអាចចាប់នឹងដៃក៏បានដែរ។

II. កញ្ឆែស៊ីស្លឹក

លើដំឡូងជ្វា មានពពួកកញ្ឆែស៊ីស្លឹកច្រើនប្រភេទ ក៏ប៉ុន្តែច្រើនជួបប្រទះបំផុតតែពីរប្រភេទ គឺកញ្ឆែបៃតង (*Cassida circumdata* Herbst) និងកញ្ឆែលឿង (*Aspidomorpha miliaris* Fabricius) ។ ប្រភេទទាំងពីរខាងលើសុទ្ធតែស្ថិតក្នុងសណ្តានៈ ចាំងផ្លែកៗ (Chrysomelidae) លំដាប់ៈស្លាបរឹង (Coleoptera) ។



១. លក្ខណៈរូបរាង និងលក្ខណៈជីវសាស្ត្រ

១.១. កញ្ចៃបៃតង (*Cassida circumdata* Herbst)



រូបទី៣៨: កញ្ចៃបៃតង *Cassida circumdata* (Herbst) និងសញ្ញាបំផ្លាញ

កញ្ចៃពេញវ័យមានពណ៌បៃតង មានប្រវែងដងខ្លួនពី ៥ ទៅ ៦,៥ម.ម និងទទឹងខ្លួនពី ៤ ទៅ ៥,៦ម.ម។ នៅលើស្លាបមានស្នាមពពាណលៀង ភ្លឺផ្លែកៗ នៅកណ្តាលស្លាប មានឆ្នុតចំនួន៣រត់តាមបណ្តោយដងខ្លួន ដោយឆ្នុតចំនួនពីរស្ថិតនៅចំហៀងខ្លួន និងឆ្នុតមួយទៀតស្ថិតនៅពីលើគ្រង់តែមនៃស្លាបតម្រៀបគ្នា។

ពងមានពណ៌បៃតងស្រាលដែលត្រូវបានទម្លាក់រាយប៉ាយទាំងគ្រាប់ៗ នៅលើផ្ទៃលើ ឬផ្ទៃក្រោមនៃស្លឹក ហើយពងមានគ្របទៅដោយទឹកមាត់ដូច



ការពណ៌ស។ ប្រវែងនៃពងគឺប្រមាណពី ១,២ ទៅ ១,៥ ម.ម ហើយរយៈពេល
លូតលាស់មានពី ៤ ទៅ ៧ ថ្ងៃ។

ដង្កូវមានដងខ្លួនស្អាត មានពណ៌បៃតង និងមានបន្ទាពណ៌ស្លេកច្រើន
នៅជុំវិញខ្លួន។ នៅពេលដង្កូវធំអតិបរមា មានប្រវែងពី ៤ ទៅ ៥,៦ ម.ម និង
មានទទឹងពី ២,៦ ទៅ ៣,៨ ម.ម។ ដង្កូវមាន៥ ដំណាក់កាល ហើយលូតលាស់
ក្នុងរយៈពេលពី ១២ ទៅ ២៤ ថ្ងៃ។

ដឹកដើរមានរាងទ្រវែង មានពណ៌បៃតងស្រាល មានប្រវែងពី ៤,៦ ទៅ
៦ ម.ម និងមានទទឹងពី ២,៦ ទៅ ៣,៦ ម.ម។ ដឹកដើរត្រូវបានបង្កើតនៅនឹង
ស្លឹក ដែលមានរយៈពេលលូតលាស់ពី ៣ ទៅ ៧ ថ្ងៃ។

១.២. កញ្ចូលៀង (*Aspidomorpha miliaris* Fabricius)

កញ្ចូលមានរាងមូលបន្តិច ហើយមានទ្រូងមុខធំស្ទើរតែបាំងទាំងក្បាល។
ស្លាបមានពណ៌លៀងស្រាល ហើយនៅកណ្តាលស្លាបមានអុចខ្មៅច្រើន និង
មានអុចខ្មៅធំៗចំនួន៤ នៅផ្នែកខាងចុងនៃស្លាប។ កញ្ចូលពេញវ័យចាប់ផ្តើម
ទម្លាក់ពងក្រោយសកពីដឹកដើរប្រមាណ២៥ ថ្ងៃ។ កញ្ចូលពេញវ័យញឹកអាចរស់
នៅយូររហូតចំនួន៣០០ ថ្ងៃ ពងប្រមាណ១៥ កញ្ចុំដោយក្នុងមួយកញ្ចុំៗមានជា
ពងមធ្យម២០ គ្រាប់និងត្រូវបានពងដាក់ក្នុងស្រោមពណ៌លៀងភ្លេតស្រាល។

ពងមានរាងទ្រវែង មានពណ៌លៀងស្រាល។ រយៈពេលនៃដំណាក់
កាលលូតលាស់របស់ពងគឺពី ៨ ទៅ ១២ ថ្ងៃ។

ដង្កូវមានពណ៌ស មានស្នាមអុចពណ៌ខ្មៅប្រផេះនៅលើដងខ្លួន និងមាន
បន្ទាពណ៌ភ្លេត។ ដង្កូវមាន៥ ដំណាក់កាលដែលរីកលូតលាស់ក្នុងរយៈពេល
ពី ១៨ ទៅ ២៥ ថ្ងៃ។

ដឹកដើរមានពណ៌សប្រផេះ មានបន្ទា និងមានស្នាមអុចពណ៌ខ្មៅ។ រយៈ
ពេលនៃដំណាក់កាលដឹកដើរ គឺពី ៥ ដល់ ៧ ថ្ងៃ។



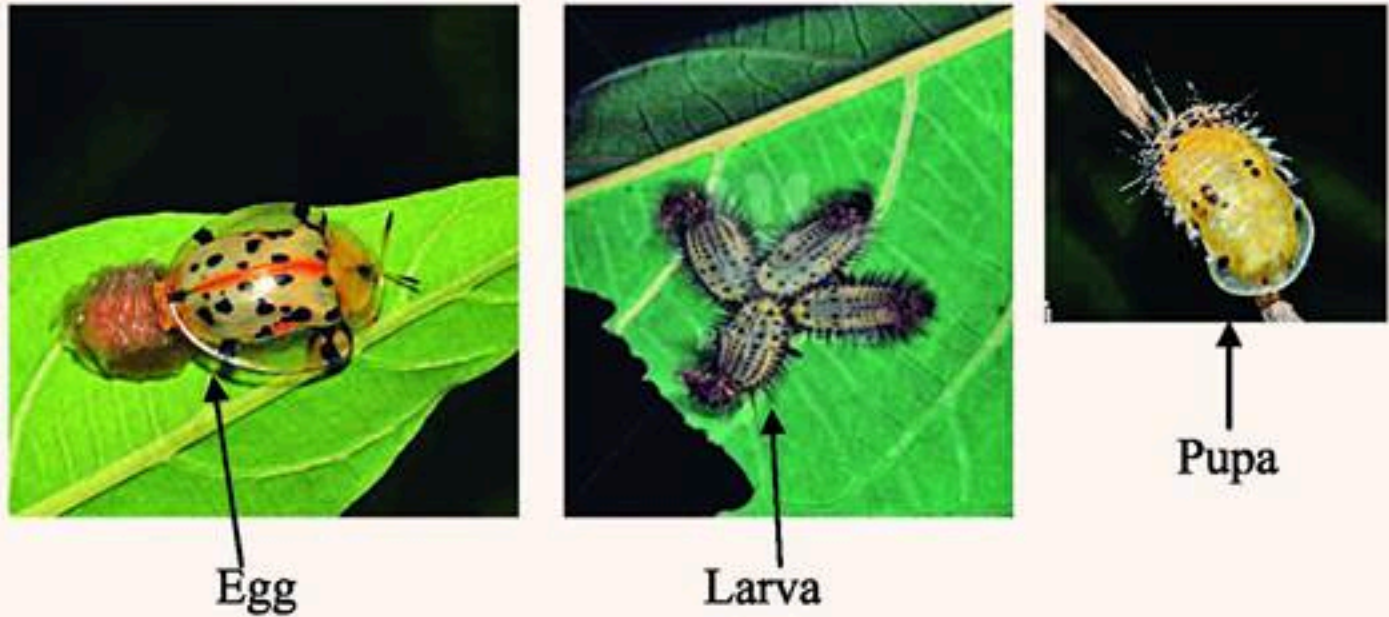

រូបទី ៣៩: កញ្ចែលៀង *Aspidomorpha miliaris* (Fabricius)

២. ឧប្បាសនៃការរស់នៅ និងការបំផ្លាញ

កញ្ចែលៀងវ័យទាំងពីរប្រភេទខាងលើច្រើនទំនៅពីក្រោមស្លឹក ខាំស៊ីស្លឹក ឆ្កុះក្លាយជារន្ធតូចៗ ឬស៊ីស្រទាប់បៃតងបន្ទាល់ទុកនូវស្រទាប់សលើស្លឹក។ នៅពេលទើបញាស់ ដង្កូវរស់នៅប្រមូលផ្តុំដែលក្រោយមកទើបបែកខ្ញែកធ្វើចលនាទាំងសងខាងផ្ទៃស្លឹក និងស៊ីស្លឹកក៏ប៉ុន្តែវាមិនបំផ្លាញដំណាំធ្ងន់ធ្ងរទេ។

ដំឡូងនៅគ្រប់ដំណាំកំកាលលូតលាស់ទាំងអស់ សុទ្ធតែត្រូវបានបំផ្លាញដោយ ដង្កូវ តែដំឡូងនៅតូចអាចដុះសងវិញបាន។

៣. វិធីសាស្ត្រឧបស្ថាន់ និងកម្ចាត់

បើមានការបំផ្លាញច្រើន អាចប្រើប្រាស់ថ្នាំសម្លាប់សត្វល្អិតដើម្បីកម្ចាត់វាបាន។



III. គ្រីងដំឡូង

Cylas formicarius Fabricius សណ្តាន: Curculionidae លំដាប់: ស្លាបវីង
(Coleoptera)

១. តំបន់រស់នៅ និងជំនាញប្រក

គ្រីងដំឡូងជួររស់នៅទូលំទូលាយលើពិភពលោក ដោយបានរកឃើញ វត្តមានរបស់វានៅអាស៊ីនិងបណ្តាប្រទេសនៃទ្វីបអាហ្វ្រិក ទ្វីបអាមេរិក និង នៅអឺរ៉ុប។

នៅកម្ពុជា គ្រីងដំឡូងជួរ គឺជាសត្វបំផ្លាញធ្ងន់ធ្ងរនៅស្ទើរគ្រប់តំបន់ដាំ ដំឡូង។ ក្រៅពីដំឡូងជួរ គ្រីងដំឡូងអាចបំផ្លាញលើរុក្ខជាតិវល្លិមួយចំនួន (Bindweed) ។

២. លក្ខណៈរូបរាង និងលក្ខណៈជីវសាស្ត្រ

គ្រីងដំឡូងពេញវ័យមានប្រវែងដងខ្លួនពី ៥ ទៅ ៨ម.ម រាងស្តើង ទ្រវែង និងជើងវែងៗ ដែលមើលទៅប្រហាក់ប្រហែលនឹងសត្វស្រមោច។ គ្រីង ដំឡូងមានក្បាលខ្មៅ មាត់វែង និងភ្នែកសមាសមានរាងពាក់កណ្តាលស្វី រាងលៀនចេញក្រៅ។ ព្រុយក្បាល (អង់តែន) មានថ្នាំងចំនួន១០កង ដែល ថ្នាំងខាងចុងមានពណ៌ក្រហម។ ទ្រូងនិងភ្នែក មានពណ៌ក្រហម ចំណែកឯ ពោះ និងស្លាប មានពណ៌បៃតងខ្ចៅហើយរលោង។ ថ្នាំងចុងក្រោយ របស់គ្រីងឈ្មោលមានរាងបំពង់វែង ចំណែកឯដងខ្លួនគ្រីងញីវិញ មានរាង មូលដូចពងមាន់ដែលទ្រូងមុខមានទំហំធំខ្លី។ គ្រីងដំឡូងញីមានរយៈពេល រស់នៅប្រមាណ ១០០ថ្ងៃ ហើយអាចទម្លាក់ពងបានប្រមាណ ២០០គ្រាប់។

ពងមានរាងមូលទ្រវែង ប្រវែងពី ០,៥ - ០,៧ម.ម ហើយពងថ្មីៗមាន



ពណ៌សទឹកដោះគោដែលក្រោយមកប្រែជាពណ៌លឿង។ រយៈពេលនៃដំណាក់កាលរបស់ពងមានពី ៥ ទៅ ១០ថ្ងៃ។

ដង្កូវ មានរាងជាបំពង់វែង ចុងសងខាងស្លូតតូច ក្បាលមានពណ៌ត្នោត និងដងខ្លួនពណ៌ស ប្រវែងដងខ្លួនប្រមាណ៥ - ៨,៥ម.ម។ ដង្កូវមាន ៥ ដំណាក់កាលដែលរីកលូតលាស់ក្នុងរយៈពេលពី ១៥ ទៅ ២៥ថ្ងៃ។

ដឹកដៀមានពណ៌ស មានប្រវែងពី ៤ ទៅ ៨ម.ម ហើយរយៈពេលនៃដំណាក់កាលដឹកដៀគឺ ៤ ទៅ ១០ថ្ងៃ។



រូបទី ៤០: គ្រីងដំឡូង *Cylas formicarius* (Fabricius)

៣. ឧម្មាប័នៃការរស់នៅ និងការបំផ្លាញ

គ្រីងដំឡូងពេញវ័យច្រើនវារដូចស្រមោចមិនសូវហើរទេ ហើយធ្វើសកម្មភាពខ្លាំងនៅពេលយប់។ ពេលទើបសកចេញពីដឹកដៀ គ្រីងពេញវ័យមានពណ៌សរស់នៅក្នុងមើមដំឡូងពី ២ ទៅ ៣ថ្ងៃ រង់ចាំដល់ពេលស្លាបរឹង និងដងខ្លួនមានកម្លាំងគ្រប់គ្រាន់ ទើបត្បូលចេញក្រៅ។

រយៈពេលប្រមាណ ៦-៧ថ្ងៃ ក្រោយពីក្លាយជាពេញវ័យ គ្រីងចាប់ផ្តើមដោយឈ្មោល និងក្រោយមកទៀត ២ - ៣ថ្ងៃ ទើបចាប់ផ្តើមទម្លាក់ពង។



មេពេញវ័យទម្លាក់ពងដាក់គល់ដំឡូងក្បែរៗដី ឬគុលចូលតាមស្នាមប្រេះនៃ ដី ហើយពងដាក់ពីក្រោមសម្បកនៃមើមដំឡូង រីក្រោមសម្បកនៃគល់ដំឡូង រួចហើយប្រើទឹកមាត់បិតផ្លិតរន្ធឡើងវិញ។

ប្រសិនបើមេពេញវ័យទម្លាក់ពងដាក់លើគល់នៃដើមដំឡូង ពេលដង្កូវ ញាស់ចេញ វាស៊ីដើមដំឡូងបណ្តាលឱ្យឆ្លុះឆ្លាយ និងស៊ីសម្រុតចុះក្រោម ឆ្ពោះទៅរកមើម។ បើពងត្រូវបានទម្លាក់ដាក់នឹងសម្បកមើមដំឡូង នៅពេល ដង្កូវញាស់ចេញមក វាចោះចូលក្នុងមើមតែម្តង ហើយបង្កើតបានជារន្ធបត់ ចុះបត់ឡើង។ រន្ធចោះកាន់តែធំឡើងៗទៅតាមការធំធាត់នៃដង្កូវ ហើយក្នុង រន្ធផ្ទុកទៅដោយអាចម៍ដង្កូវពណ៌ត្នោតចាស់។ ដង្កូវរស់នៅតែក្នុងមើមដំឡូង មួយក្នុងមួយជីវិតរបស់វា និងមើមដំឡូងមួយមើម អាចមានដង្កូវគ្រីងច្រើន។ ដឹកជឿត្រូវបានបង្កើតនៅក្នុងមើមនោះតែម្តង។

៤. ការបំផ្លាញរបស់គ្រីង

ទាំងគ្រីងពេញវ័យ និងដង្កូវគ្រីងសុទ្ធតែបំផ្លាញដំឡូង:

- គ្រីងពេញវ័យខាំកកេរដើមដំឡូង ត្រួយ និងស្លឹកដំឡូង ប៉ុន្តែវា ចូលចិត្តបំផុត គឺមើមដំឡូង។ ហេតុដូច្នេះហើយមើមណាដែលលយចេញ ក្រៅដី ឬមើមនៅចំចំណុចដីប្រេះត្រូវបានគ្រីងពេញវ័យបំផ្លាញច្រើន។ ស្នាម ពងរបស់គ្រីងពេញវ័យ គឺជាដំបៅដែលងាយឱ្យមានកើតរោគផ្សិត ឬបាក់ តេរីបណ្តាលឱ្យដើមដំឡូងចុះខ្សោយ និងដុំមិនល្អ។
- ដង្កូវគ្រីងចោះចូលបំផ្លាញក្នុងមើមដំឡូង។ បើវាបំផ្លាញមើមដែល នៅខ្លី មើមនឹងត្រូវស្លូតមិនរីកធំទេ ប៉ុន្តែបើវាបំផ្លាញនៅពេលមើមធំ នឹង បណ្តាលឱ្យមើមបាត់បង់នូវគុណភាព ព្រោះរន្ធចោះមានពណ៌ស្វាយមាន ក្លិន មិនល្អ និងមានរសជាតិល្ងីង។



លទ្ធផលស្រាវជ្រាវមួយចំនួនបានឱ្យដឹងថា ការរីកលូតលាស់ក៏ដូចជា ការបំផ្លាញរបស់គ្រីងដំឡូងទាក់ទងទៅនឹងលក្ខខណ្ឌអាកាសធាតុ ដីដាំដុះ និងបច្ចេកទេសដាំដុះ។ អាកាសធាតុក្តៅ ហើយស្ងួត គឺជាលក្ខខណ្ឌសមស្របសម្រាប់ការគ្រីងរីកលូតលាស់។ ក្រោយប្រមូលផល ដង្កូវគ្រីងនៅតែបន្តការបំផ្លាញដោយសារមានដង្កូវនៅក្នុងមើមស្រាប់ ឬដោយសារគ្រីងពេញវ័យពងដាក់ដំឡូងក្នុងឃ្នាំងស្តុកទុក។ លើសពីនេះទៀត ការប្រើប្រាស់ដៃដំឡូងដែលដាំនៅស្រែមានគ្រីងបំផ្លាញនឹងឆ្លងរាលដាលទៅរដូវដាំដុះក្រោយទៀត។

៥. វិធីសាស្ត្រឧបស្ថាន៍ និងកម្មាធិការ

- វិធីសាស្ត្រដាំដុះ

- + សម្អាតស្មៅ ដើម្បីកាត់បន្ថយជម្រករបស់គ្រីងពេញវ័យ
- + ផ្លាស់មុខដំណាំ ដោយដាំដំណាំដែលមិនមែនជាប្រភេទដំណាំ

ជម្រកគ្រីង

+ កប់ដៃដំឡូង លើករងកប់ឱ្យជិតមើមដំឡូង មិនឱ្យមានស្នាមប្រេះដី ដើម្បីកាត់បន្ថយគ្រីងមេពងដាក់មើមដំឡូង

+ រើសចេញនូវទងដំឡូង និងមើមដែលមានគ្រីងបំផ្លាញ។ ក្រោយប្រមូលផល ប្រមូលកម្ទេចកម្ទីដំឡូងធ្វើជាចំណីសត្វ ឬហាលឱ្យស្ងួតរួចដុតចោល

+ បើមានលទ្ធភាព អាចបង្ហូរទឹកពន្លឺចស្រែ១ ទៅ ២ សប្តាហ៍ ក្រោយពេលប្រមូលផល ដើម្បីធ្វើឱ្យសំណល់ដំឡូងរលួយ និងសម្លាប់គ្រីង។

- វិធីសាស្ត្រគីមី



+ មុនពេលដាំ ត្រូវត្រាំដៃដំឡូងក្នុងថ្នាំសម្លាប់សត្វល្អិតប្រមាណ ៣០នាទី ដើម្បីសម្លាប់ដង្កូវគ្រីង និងដឹកជឿដែលនៅក្នុងដៃដំឡូង។

+ ប្រមាណ១ខែក្រោយដាំ បើសិនជាសង្កេតឃើញមានគ្រីងពេញវ័យ បំផ្លាញត្រូវប្រើប្រាស់ថ្នាំកម្ចាត់។ បើសិនជានៅតែសង្កេតឃើញមានទៀត អាចប្រើថ្នាំសម្លាប់សត្វល្អិតលើកទី២ នៅប្រមាណ ១ខែមុនប្រមូលផល។

- វិធីសាស្ត្រដទៃទៀត

+ ដាក់អន្ទាក់ ឬប្រមូលកម្ទេចកម្ទីដំឡូងដាក់ក្នុងស្រែដើម្បីទាក់ទាញ គ្រីងមកស៊ីបំផ្លាញរួចហើយប្រមូលយកទៅកម្ទេចចោល។

+ ពូជដំឡូងដែលមានសម្បកក្រាស់ និងមើមដុះចុចក្នុងដីជ្រៅអាច កាត់បន្ថយបានពីការបំផ្លាញពីសត្វគ្រីង។



ជំពូក ៤

សត្វដង្កូវបំផ្លាញសណ្តែក

I. ដង្កូវរុយស្ទីរូងដើមសណ្តែក

ដង្កូវរុយស្ទីរូងដើមសណ្តែកមានពីរប្រភេទសំខាន់ៗគឺ:

- *Melanagromyza sojae* (Zehntner)
- *Ophiomyza phaseoli* (Tryon)

ប្រភេទដង្កូវរុយទាំងពីរខាងលើស្ថិតក្នុងសណ្តាន: Agromyzidae

លំដាប់: ស្លាបពីរ (Diptera)

១. តំបន់រស់នៅ និងដំណាំជម្រក

Melanagromyza sojae ត្រូវបានគេរកឃើញមានបំផ្លាញនៅ ឥណ្ឌា, ឥណ្ឌូនេស៊ី, ជប៉ុន, អូស្ត្រាលី និងបំផ្លិចបំផ្លាញលើដំណាំច្រើនប្រភេទដូចជា *Glycine max*, *Cajanus indicus*, *Indigofera suffrutreosa*, *Phaseolus calcaratus*, ក្នុងនោះ សណ្តែកសៀង ត្រូវបានបំផ្លាញពី ៧០ - ១០០% ។

Ophiomyza phaseoli បំផ្លាញស្ទើរតែគ្រប់តំបន់ដាំសណ្តែក ដូចជា តំបន់អាស៊ី ទ្វីបអឺរ៉ុប ទ្វីបអូស្ត្រាលី ។ ដង្កូវបំផ្លាញស្ទើរគ្រប់ប្រភេទសណ្តែក ដូចជា *Phaseolus calcaratus*, *Phaseolus vulgaris*, *Phaseolus lanatus* ...

នៅប្រទេសកម្ពុជា ដង្កូវរុយទាំងពីរខាងលើបំផ្លាញស្ទើរតែគ្រប់ប្រភេទសណ្តែក ក៏ប៉ុន្តែប្រភេទដង្កូវ *Melanagromyza sojae* បំផ្លាញសំខាន់លើសណ្តែកសៀង ចំណែកឯ *Ophiomyza phaseoli* បំផ្លាញសំខាន់លើប្រភេទសណ្តែកដទៃទៀត។



២. លក្ខណៈរូបរាង និងលក្ខណៈជីវសាស្ត្រ

២.១ ដង្កូវរុយ *Melanagromyza sojae* (Zehntner)

សត្វពេញវ័យគឺជាប្រភេទរុយល្អិតៗ ដែលមានដងខ្លួនប្រវែងពី ១,៦ - ២,០ម.ម ផ្នែកពោះពណ៌ខ្មៅរលោងលាយបៃតងតិចៗ ភ្នែកពណ៌ក្រហម ហើយថ្នាសចន្លោះភ្នែកទាំងគូរមិនខ្ពស់ឡើងលើទេ។ រុយញីមានបំពង់សម្រាប់ទម្លាក់ពងរាងដូចចុងកាំបិតស្ថិតនៅផ្នែកចុងនៃពោះ។ រយៈពេលរស់នៅរបស់រុយប្រភេទនេះ គឺពី ៣៥ ដល់ ៣៨ថ្ងៃ និងរុយញីមួយក្បាលអាចទម្លាក់ពងបានប្រមាណ ២០០គ្រាប់។

ពងរុយមានពណ៌សរលោង មានរាងទ្រវែង មានប្រវែងពី ០,៣ ទៅ ០,៤ម.ម. ទទឹងពី ០,១០ - ០,១៥ម.ម ហើយរយៈពេលនៃដំណាក់កាលលូតលាស់របស់ពង គឺ ២ - ៤ថ្ងៃ។

ដង្កូវមានរាងតូចវែង ពេលធំអតិបរមាមានប្រវែង ២,៥ - ៤ម.ម និងមានពណ៌សលាយលឿងតិចៗ។ ដង្កូវរុយមាន៣ដំណាក់កាលដែលរីកលូតលាស់ក្នុងរយៈពេលពី ៨ ទៅ ១០ថ្ងៃ។

ដឹកដើរមានរាងពងក្រពើ មានប្រវែងពី ២ - ២,៤ម.ម និងទទឹង ០,៧ - ១,០ម.ម ហើយដឹកដើរមានពណ៌លឿង ក្រោយមកប្រែជាពណ៌ត្នោតដែលនៅចុងកន្ទុយមានបំពង់ដង្ហើមស្រួចពណ៌ត្នោតក្រមៅ។ រយៈពេលនៃដំណាក់កាលដឹកដើរពី ៧ - ៩ថ្ងៃ។





ស្នាមចោះ

រូបទី ៤១: ដង្កូវរុយ *Melanagromyza sojae* (Zehntner)
និង សញ្ញាបំផ្លាញ

២.២ ដង្កូវរុយ *Ophiomyza phaseoli* (Tryon)

សត្វពេញវ័យជារុយប្រហាក់ប្រហែលទៅនឹងប្រភេទ *M. sojae* ប៉ុន្តែ ខុសគ្នាត្រង់ថ្ងាសចន្លោះភ្នែកទាំងគូររាងប៉ោងឡើងលើ។

ពងរុយមានប្រវែង ០,២៥ - ០,៣០ម.ម និងមានទទឹងពី ០,១០ - ០,១៥ម.ម ។ រយៈពេលនៃដំណាក់កាលលូតលាស់របស់ពងគឺ ២ ទៅ ៤ ថ្ងៃ។

ដង្កូវរុយមានបំពង់ដង្ហើមបែកខ្លែងជាពីរស្ថិតនៅកន្ទុយ និងមានរន្ធដង្ហើមចំនួន៦នៅផ្នែកចុងនៃបំពង់។ ដំណាក់កាលដង្កូវមានរយៈពេលពី ៧ ទៅ ១០ថ្ងៃ។



ដឹកដើរមានលក្ខណៈដូចនឹងប្រភេទខាងលើ ដែលមានរយៈពេលរស់នៅពី ៧ - ១៣ ថ្ងៃ។



សញ្ញាបំផ្លាញ



1: egg, 2: adult, 3: larva, 4: pupa

រូបទី ៤២: **ដង្កូវរុយ**

Ophiomyza phaseoli (Tryon)

និងសញ្ញាបំផ្លាញ

៣. ទម្លាប់នៃការរស់នៅ និងការបំផ្លាញ

* ដង្កូវរុយ *Melanagromyza sojæ* (Zehntner)

រុយធ្វើសកម្មភាពរហ័សរហួននៅពេលថ្ងៃ ដែលច្រើនទំលើស្លឹកខ្ចីស៊ីស្លឹកខ្ចីរួចពងដាក់។ រុយមានវត្តមានតាំងពីសណ្តែកចាប់ផ្តើមមានស្លឹកពីរដំបូង។ រុយញីប្រើបំពង់ទម្លាក់ពងរបស់ខ្លួនឆ្លុះស្លឹកជានូវធ្វើឱ្យជ័រសណ្តែកជ្រាបចេញដើម្បីវាបិតស៊ី។ នៅលើសណ្តែកសៀងរុយស៊ីផ្នែកលើនៃស្លឹកហើយទម្លាក់ពងដាក់ផ្នែកខាងក្រោមស្លឹកក្បែរៗទ្រនុងស្លឹក។ ស្នាមដែលរុយ



ចោះសម្រាប់ទម្លាក់ពងច្រើនមានរាងមូលទ្រវែងបណ្តោយប្រមាណ០,១៧ម.ម និងទទឹងប្រមាណ ០,១១ម.ម។ ពងត្រូវបានទម្លាក់ផ្នែកៗពី១ ទៅ ២គ្រាប់ ក្នុងមួយរន្ធ។

ដង្កូវញាស់ចេញមកចោះតាមទ្រនុងស្លឹកឆ្លងចូលទង និងដើមស៊ីផ្នែក ខាងក្នុងនៃដើម រួចចោះស្ទឹងពីចុងដល់គល់រហូតដល់គល់នៃឫស ហើយ ដង្កូវបែរក្បាលមកខាងលើដើម្បីចោះត្រឡប់មកចុងវិញរហូតដល់ដង្កូវធំ។ វាប្រែក្លាយជាដឹកដៀនៅក្នុងដើមសណ្តែក តែមុននឹងក្លាយជាដឹកដៀ ដង្កូវ បានចោះរន្ធមួយចេញមកក្រៅ ដើម្បីហើរចេញក្រៅ ក្រោយពេលសកជារុយ ពេញវ័យ។

ដង្កូវបំផ្លាញសណ្តែកនៅតូច ចាប់ពី ១៥ ទៅ ៣០ថ្ងៃក្រោយដាំ ដែល បណ្តាលឱ្យសណ្តែកងាប់ តែបើវាបំផ្លាញនៅដំណាក់កាលក្រោយៗគ្រាន់ តែបង្កឱ្យងាប់មែកដែលដង្កូវចោះ និងដើមលូតលាស់ខ្សោយ។ នៅលើដើម ដង្កូវចោះផ្នែកខាងចុងបណ្តាលឱ្យត្រួយស្ងួត និងបែកខ្ទែងច្រើន។

រុយបំផ្លាញនៅរដូវប្រាំងច្រើនជាងរដូវភ្លៀង ដែលក្នុងមួយរដូវសណ្តែក រុយមានវដ្តជីវិតបំផ្លាញដូចខាងក្រោម៖

- + សារទី១: រុយបំផ្លាញនៅពេលសណ្តែកមានស្លឹក២ដំបូង
- + សារទី២: រុយកកើតនិងបំផ្លាញនៅពេលសណ្តែកដាំបានមួយខែ និងសណ្តែកជិតចេញផ្កា។
- + សារទី៣: បំផ្លាញនៅពេលសណ្តែកមានផ្លែខ្លី តែបរិមាណដង្កូវ ថយចុះព្រោះសណ្តែកពុំមានស្លឹកខ្លីទៀតទេ។

*ដង្កូវ *Ophiomyza phaseoli* (Tryon)

ដង្កូវរុយនេះចោះផ្នែកខាងលើនៃស្លឹកក្បែរៗទ្រនុងធំដើម្បីបីតជ័រ និង ពងដាក់។ ពងត្រូវបានទម្លាក់ដាក់នៅក្នុងជាលិកាស្លឹកចន្លោះរវាងស្រទាប់



លើនិងស្រទាប់ក្រោមស្លឹក។ ក្រោយពេលញាស់ដង្កូវចោះនៅផ្នែកខាងក្រោម នៃស្លឹករួចក្លាយជាផ្លូវបត់ចុះបត់ឡើងប្រមាណជា ២ថ្ងៃ ក្រោយមកទើបចោះ ចូលទៅទ្រនុងស្លឹក និងចូលទៅក្នុងដើមស៊ីចុះមកគល់សណ្តែក។ ដង្កូវឆ្លង ដំណាក់កាលដឹកដើរនៅចន្លោះសម្បក និងផ្នែកឈើនៃដើមសណ្តែកនៅ ក្រោមផ្ទៃដី (គល់ឫស)។

+ នៅលើដើមសណ្តែកនៅតូច ដង្កូវស៊ីបំផ្លាញផ្នែកគល់ ដែលមាន ពេលខ្លះវាចោះចូលស៊ីក្នុងឫស។

+ នៅលើដើមសណ្តែកចាស់ ដង្កូវបំផ្លាញនៅក្នុងមែក និងប្រែក្លាយ ជាដឹកដើរនៅទងនៃស្លឹក។

៤. វិធីសាស្ត្រទប់ស្កាត់ និងកម្ចាត់

- លាយគ្រាប់ពូជសណ្តែកជាមួយថ្នាំសម្លាប់សត្វល្អិត ដើម្បីទប់ស្កាត់ ការបំផ្លាញនៅដំណាក់កាលដំបូង។ បើសង្កេតឃើញមានរុយច្រើន អាច បាញ់ថ្នាំសម្លាប់សត្វល្អិតនៅក្រោយសាបគ្រាប់បាន ៧ថ្ងៃ និង ១៤ថ្ងៃ ដើម្បី ការពារកូនសណ្តែក។

- នៅចំការសណ្តែក ជានិច្ចកាលមានសត្រូវធម្មជាតិរបស់រុយនេះ ដែល បំផ្លាញរុយអស់ច្រើន។ សត្រូវធម្មជាតិរបស់រុយច្រើនជួបប្រទះនោះគឺប្រភេទ ឃ្មុំនៃសណ្តាន Chalcididae និងសណ្តាន Cynipidae ។ អត្រានៃការធ្វើ ប៉ារ៉ាស៊ីតលើដង្កូវចោះដើមអាចដល់៩០%។ ក្រៅពីនេះប្រភេទស្រមោចភ្លើង ក៏ចាប់ដង្កូវរុយស៊ីអស់ច្រើនដែរ។



II. ដង្កូវបៃតងរលោង

Spodoptera exigua (Hubner) សណ្តាន: មេអំបៅរាត្រី (Noctuidae)
លំដាប់: ស្លាបស្រកា (Lepidoptera)

១. តំបន់រស់នៅ និងដំណាំជម្រក

ដង្កូវបៃតងរលោង ត្រូវបានគេកត់ត្រាថាមានបំផ្លាញនៅទ្វីបអាស៊ី អាហ្វ្រិក អឺរ៉ុប ទ្វីបអូស្ត្រាលី និងអាមេរិក។

ដង្កូវបៃតងរលោង គឺជាមុខសញ្ញាបំផ្លាញលើដំណាំសណ្តែកគ្រប់ប្រភេទ ដូចជាសណ្តែកសៀង សណ្តែកបាយ ខ្នឹម ម្ទេស និងប្រភេទដំណាំរយៈពេល ខ្លីមួយចំនួនទៀត។

២. លក្ខណៈរូបរាង និងលក្ខណៈជីវសាស្ត្រ

មេអំបៅនៃដង្កូវបៃតងរលោង គឺជាប្រភេទធ្វើសកម្មភាពនៅពេលយប់ មានពណ៌សប្រផេះ ប្រវែងដងខ្លួនពី ៧ - ១០ម.ម និងត្រដាងស្លាបប្រវែង ២០ - ២៥ម.ម ។ ក្បាលមេអំបៅមានពណ៌ប្រផេះ មានរោមច្រើន ភ្នែក សមាសទាំងគួរធំៗ ពណ៌ខ្មៅ ហើយព្រុយក្បាលរាងជាខ្សែអំបោះប្រវែងពី ៥ - ៦ម.ម ។ ផ្នែកទ្រូងមានពណ៌ត្នោតក្រហម និងត្រូវបានគ្របទៅដោយ ស្រទាប់ម្សៅពណ៌ប្រផេះភ្លឺផ្លែកៗ។ ស្លាបមុខមានពណ៌ប្រផេះលាយត្នោត តិចៗ មានរាងត្រីកោណវែងមានឆ្នុតច្រើន។ នៅលើស្លាបមានស្នាមអុចមូល ធំមួយពណ៌ស្រាល និងនៅក្នុងស្នាមធំនោះមានស្នាមអុចតូចមួយពណ៌ខ្មៅ និងស្នាមអុចរាងធំជាង ពណ៌លឿងទឹកក្រូច។ ស្លាបក្រោយជាប្រភេទស្លាប ស្បែកមានពណ៌សប្រផេះខាងចុងនៃស្លាបមានទ្រនុងពណ៌ស្រអាប់ និងខាង ចុងនៃស្លាបមានរោមពណ៌ស។ ទាំងមេអំបៅញី និងឈ្មោល សុទ្ធតែមាន រោមមួយកញ្ចុំនៅផ្នែកកន្ទុយក៏ប៉ុន្តែមេអំបៅញី មានរោមវែងជាងមេអំបៅ ឈ្មោល។



រយៈពេលរបស់នៅរបស់មេអំបៅគឺពី ៥ - ១០ថ្ងៃ ហើយមេអំបៅញីមួយ ក្បាលអាចទម្លាក់បានពី ៣០០ ទៅ ៤០០គ្រាប់ ក្នុងកំឡុងពេល ៣ ទៅ ៥ ថ្ងៃ។ មេអំបៅទម្លាក់ពងច្រើនបំផុតនៅថ្ងៃទីបីក្រោយសកពីដឹកដៀ។

ពងមានរាងមូល និងមានអង្កត់ផ្ចិត ០,៤ - ០,៥ម.ម. ហើយពងថ្មីៗមាន ពណ៌បៃតង ឬលឿងស្រាល ដែលក្រោយមកប្រែជាពណ៌សស្រអាប់ និងនៅ ពេលជិតញាស់មានអុចខ្មៅនៅលើសម្បកពងនោះ គឺជាភ្នែកនៃដង្កូវ។ ពង ត្រូវបានទម្លាក់ជាកញ្ចុំៗដែលគ្របទៅដោយរោមពណ៌សស្លេក។ រយៈពេល នៃដំណាក់កាលរបស់ពង គឺពី ២ - ៤ ថ្ងៃ។

ដង្កូវ មានពី ៥ ទៅ ៦ ដំណាក់កាល ដែលរីកលូតលាស់ក្នុងកំឡុងពី ១០ ទៅ ១៩ថ្ងៃ។ ខ្នងរបស់ដង្កូវមានពណ៌បៃតងរលោង មើលទៅដូចគេ លាបថ្នាំ ដែលជាហេតុធ្វើឱ្យគេហៅវាថា “ដង្កូវបៃតងរលោង” (ដើម្បីកុំឱ្យ ជាន់គ្នាជាមួយដង្កូវខៀវ *Heliothis armigera* - សូមមើលផ្នែកដង្កូវបំផ្លាញ ពោត)។ ដង្កូវប្រែប្រួលពណ៌សម្បុរច្រើនដងនៅក្នុងដំណាក់កាលដង្កូវរបស់ ខ្លួន។ និយាយរួម ដង្កូវមានពណ៌សម្បុរដូចខាងក្រោម៖

នៅលើខ្នងមានឆ្នុតចំនួន៥ ដែលឆ្នុតចំនួន៤ស្ថិតនៅសងខាងខ្លួនដង្កូវ រត់ពីថ្នាំងទីមួយនៃទ្រូងរហូតដល់ចុងនៃពោះ។ ឆ្នុតមួយទៀតនៅចំពីលើខ្នង មានពណ៌លាយឡំរវាងខ្មៅនិងស ក៏រត់ពីកដល់កន្ទុយដែរ តែមិនតជាប់គ្នា ទេ។ ផ្នែកខាងក្រោមនៃដង្កូវ មានពណ៌ខុសពីផ្នែកខ្នង ដែលភាគច្រើនមាន ពណ៌ផ្កាឈូក ឬពណ៌បៃតងស្រាល និងមានស្នាមពណ៌សនៅសងខាង ពោះ។

លក្ខណៈលម្អិតត្រូវបានពិពណ៌នាដូចខាងក្រោម៖

- ដង្កូវនៅដំណាក់កាលទី១: ខ្លួនដង្កូវមានពណ៌បៃតងដូចស្លឹកឈើ ឬ បៃតងលឿង ក្បាលពណ៌ខ្មៅរលោង មានរោមច្រើន និងពោះមានពណ៌



លៀងស្រាល។ នៅលើខ្នងមានស្នាមអុចច្រើនពណ៌ត្នោតស្រាល ដោយនៅលើស្នាមអុចនីមួយៗ មានរោមវែងពណ៌ត្នោត។ ដងខ្លួនមានប្រវែងពី ១,២ - ១,៥ម.ម និងមានឆ្នុតលើខ្លួនមិនទាន់លេចច្បាស់។ រយៈពេលរីកលូតលាស់នៃដំណាក់កាលនេះ គឺពី ២ ទៅ ៥ ថ្ងៃ។

- ដង្កូវនៅដំណាក់កាលទី២: ពណ៌សម្បុរលើដងខ្លួនចាប់ផ្តើមលេចចេញច្បាស់បណ្តើរៗ។ ពោះមានពណ៌លៀងបៃតង និងបណ្តាថ្នាំងលើដងខ្លួនបែងចែកច្បាស់បណ្តើរៗ។ ខ្លួនដង្កូវមានឆ្នុតពណ៌សព្រាលៗចំនួន៣ ដែលឆ្នុតមួយស្ថិតនៅចំពីលើខ្នង និង២ទៀតនៅសងខាងខ្លួន។ ដង្កូវនៅដំណាក់កាលនេះ មានទំហំជាមធ្យម គឺ ០,៤៥ - ៣,៧ម.ម ដែលមានរយៈពេលនៃការលូតលាស់នេះពី ២ - ៤ ថ្ងៃ។



រូបទី ៤៣: វដ្តជីវិតដង្កូវបៃតងរលោង



- ដង្កូវនៅដំណាក់កាលទី៣: ពេលទើបសក ដង្កូវមានពណ៌លឿង បៃតង ហើយក្រោយមកប្រែជាពណ៌បៃតងដូចស្លឹកឈើ។ ក្បាលមានពណ៌ លឿងស្រាលនិងរលោង ហើយនៅមានរោមនៅឡើយ។ នៅដំណាក់កាល នេះស្នាមអុចលើដងខ្លួនរុញតូចបណ្តើរៗហើយរោមក៏កាន់តែខ្លី។ រយៈពេល រីកលូតលាស់នៃដំណាក់កាលនេះ គឺ ២ - ៣ ថ្ងៃ

- ដំណាក់កាលបន្ទាប់ទៀត: មានរូបរាងប្រហាក់ប្រហែលនឹងដំណាក់ កាលទី៣ ប៉ុន្តែទំហំខ្លួនកាន់តែធំ។

ដឹកដើរមានពណ៌ខ្មៅរលោង ដោយត្រូវបានបង្កើតនៅក្នុងដី។ រយៈ ពេលនៃដំណាក់កាលដឹកដើរមានប្រមាណ ១០ ថ្ងៃ។

៣. ទម្លាប់នៃការរស់នៅ និងការបំផ្លាញ

មេអំបៅជាប្រភេទមេអំបៅរាត្រី ហើយនៅយប់ទី២ក្រោយពីសកចេញពី ដឹកដើរ វាចាប់ផ្តើមដោយឈ្មោល និងចាប់ផ្តើមទម្លាក់ពងនៅក្រោយដោយ ឈ្មោលបានប៉ុន្មានម៉ោង។

ពងត្រូវបានទម្លាក់ដាក់ទាំងកញ្ចុំៗ ដែលមានគ្របពីលើដោយរោមពណ៌ សស្រអាប់នៅលើនៃស្លឹកក្បែរៗទង។ កញ្ចុំពងនីមួយៗ មានពងប្រមាណពី ២០ ទៅ ៤០ គ្រាប់ ហើយពងញាស់នៅពេលយប់។

ក្រោយពេលញាស់ ដង្កូវរស់នៅប្រមូលផ្តុំក្បែរៗសម្បុកពង ស៊ីស្រទាប់ បៃតងនៃស្លឹកបន្ទាល់ទុកនូវរន្ធតូចៗ ដែលនៅសល់តែស្រទាប់សរសៃពណ៌ សលើស្លឹក។ នៅចុងដំណាក់កាលទី១ ដង្កូវចាប់ផ្តើមបែកខ្ញែកទៅស្លឹក ផ្សេងៗ ដល់ដំណាក់កាលទី២ ដង្កូវចាប់ផ្តើមស៊ីឆ្កុះស្លឹក រួចខ្ចាក់សូត្របន្តោង ខ្លួនចុះដី នៅពេលមានការប៉ះទង្គិច។ នៅដំណាក់កាលទី៣ ដង្កូវស៊ីបំផ្លាញ ខ្លាំងដោយខាំឆ្កុះស្លឹកជាប្រហោងធំៗ និងស៊ីទាំងពន្លកផ្កាផងដែរ។ នៅចម្ការ



សណ្តែកដែលមានដង្កូវបំផ្លាញច្រើន ដង្កូវស៊ីអស់ស្លឹកនៅសល់តែទ្រនុងស្លឹក និងស៊ីទាំងផ្លែខ្លីៗទៀត។ ដង្កូវនៅដំណាក់កាលទី៤ អាចស៊ីអស់ស្លឹក សណ្តែក១សន្លឹកក្នុងមួយថ្ងៃ។ ដង្កូវនៅដំណាក់កាលខ្ពស់មិនមានខ្នាក់សូត្រ បន្តោងខ្លួនទេ គឺវាបង្ហោងខ្លួនទម្លាក់ចុះដី ឬចុះលើពីស្លឹកខាងក្រោមនៅ ពេលមានការប៉ះទង្គិច។

ក្រៅពីសណ្តែកសៀងនិងសណ្តែកបាយ ដង្កូវនេះបំផ្លាញខ្លឹមស្លឹក និង ម្ទេសផងដែរ។

- នៅលើសណ្តែកសៀងនិងសណ្តែកបាយ ដង្កូវបំផ្លាញពីសណ្តែក នៅតូចរហូតដល់ចេញផ្កាចេញផ្លែ។ ដង្កូវអាចស៊ីអស់ស្លឹកគ្រួយ ផ្កា និងផ្លែ។

- នៅលើខ្លឹមស្លឹក: មេអំបៅទម្លាក់ពងដាក់ពីក្រៅស្លឹកខ្លឹម ហើយក្រោយ ពីញាស់ ដង្កូវត្បូលចូលទៅក្នុងស្លឹកស៊ីដោយបន្ទាល់ទុកតែស្រទាប់ស្តើង ខាងក្រៅ។ ពេលត្រូវបានបំផ្លាញធ្ងន់ធ្ងរ ស្លឹកខ្លឹមឡើងលឿងនិងស្រពោនចុះ ក្រោម។

- លើដើមម្ទេស: ដង្កូវស៊ីបណ្តាលខ្លី ស៊ីឆ្កុះស្លឹក ស៊ីផ្កា និងផ្លែ។ ដង្កូវ ស៊ីនៅផ្នែកក្បែរទង ឬចោះចូលក្នុងផ្លែ។ ផ្លែម្ទេសដែលត្រូវដង្កូវបំផ្លាញច្រើន ស្អុយរលួយ និងជ្រុះ។

៤. សក្តានុពលជាតិរបស់ជន្មនៃមេអំបៅ

ទោះបីជាដង្កូវអាចបំផ្លាញដំណាំធ្ងន់ធ្ងរក៏ដោយ តែនៅក្នុងធម្មជាតិ ដង្កូវ ខៀវរលោងមានសក្តានុពលច្រើន ត្រូវបានស៊ីបំផ្លាញដែលអាចកាត់បន្ថយបរិមាណ នៃដង្កូវបំផ្លាញបានច្រើន ដូចជាពពួកសត្វល្អិត ពីងពាង ជំងឺប៉ារ៉ាស៊ីត។ សត្វល្អិត និងមីក្រូសរីរាង្គប៉ារ៉ាស៊ីតលើដង្កូវសំខាន់ៗមាន៖

- ឃុំប៉ារ៉ាស៊ីតនៃសណ្តាន Braconidae ដែលមានពីរប្រភេទ ធ្វើ ប៉ារ៉ាស៊ីតលើដង្កូវដំណាក់កាលពី២ ដល់ ៤។



- រុយប៉ារ៉ាស៊ីត នៃសណ្តាន Tachinidae
- ភ្នាក់ងារបង្ករោគដោយផ្សិត *Metarrhizium sp.* ដែលធ្វើឱ្យដង្កូវកើតជំងឺផ្សិតឆាប់ងាប់ហើយនៅលើសាកសពមានស្រទាប់ម្សៅពណ៌សដែលប៉ុន្មានថ្ងៃក្រោយមក ស្រទាប់ម្សៅនេះនឹងក្លាយជាពណ៌ខៀវ។
- ភ្នាក់ងារបង្ករោគដោយបាក់តេរី *Bacillus sp.* ដែលធ្វើឱ្យដង្កូវកើតជំងឺបាក់តេរីស្លាប់រលួយហូរចេញនូវទឹកពណ៌លឿង និងមានក្លិនស្អុយអាក្រក់។ ប្រភេទបាក់តេរីបង្ករោគដែលច្រើនជួបប្រទះបំផុតគឺ *Bacillus thuringiensis* ។

ក្នុងចំណោមប្រភេទប៉ារ៉ាស៊ីតខាងលើ ផ្សិត *Metarrhizium anisopliae* បង្កជំងឺបណ្តាលឱ្យដង្កូវងាប់ច្រើនបំផុតរហូតដល់ប្រមាណ ៥០% បន្ទាប់មកគឺពពួកឃ្មុំប៉ារ៉ាស៊ីតបង្កឱ្យដង្កូវងាប់ប្រមាណ ៣៤% ។

៤. វិធីសាស្ត្រទប់ស្កាត់ និងកម្ចាត់

- ឧស្សាហ៍ពិនិត្យដំណាំសណ្តាន ជាពិសេសចាប់ពីដាំដល់រយៈពេល ១ខែក្រោយដាំ នៅពេលស្លឹកមិនទាន់ស៊ុបទ្រុបងាយនឹងរកឃើញសម្បុងពងដង្កូវ និងបេះចោលទាន់ពេល។
- ដោតមែកឬស្សីក្នុងចម្ការដើម្បីទាក់ទាញចាប់មកទំស៊ីដង្កូវ
- ត្រូវបាញ់ថ្នាំសម្លាប់នៅពេលដង្កូវនៅតូចៗ ដង្កូវពីដំណាក់កាលទី៤ ឡើងទៅពិបាកសម្លាប់ពីព្រោះវាធន់នឹងថ្នាំ។ ត្រូវផ្លាស់ប្តូរប្រភេទថ្នាំសម្លាប់សត្វល្អិតដើម្បីជៀសវាងការធ្វើឱ្យធន់នឹងថ្នាំ។
- ក្រោយប្រមូលផលសណ្តាន ត្រូវត្រួតពិនិត្យលប់សម្លាប់ដឹកជឿ។ គួរទុកដីនៅទំនេរមួយរយៈ មុននឹងដាំដំណាំបន្តទៀត ឬអនុវត្តដំណាំឆ្លាស់។



III. ដង្កូវហ្វូង (ដង្កូវស៊ីចម្រុះ)

Spodoptera litura (Fabricius) សណ្តាន: មេអំបៅរាត្រី (Noctuidae)
លំដាប់: ស្លាបស្រកា (Lepidoptera)

១. តំបន់រស់នៅ និងជំនាញប្រភេទ

ពីព្រោះតែដង្កូវអាចស៊ីរុក្ខជាតិជាច្រើនប្រភេទ ជាហេតុបណ្តាលឱ្យប្រភេទដង្កូវនេះអាចរស់នៅបានយ៉ាងទូលំទូលាយលើពិភពលោក និងអាចសម្របសម្រួលបានតាមលក្ខខណ្ឌអាកាសធាតុមួយចំនួន។ ដង្កូវអាចស៊ីបំផ្លាញរុក្ខជាតិប្រមាណ ២០០ ប្រភេទ ប៉ុន្តែបំផ្លាញច្រើនបំផុតនៅលើបន្លែស្រូវ ពោត សណ្តែក ដំឡូង។

២. លក្ខណៈរូបរាង និងលក្ខណៈជីវសាស្ត្រ

មេអំបៅមានដងខ្លួនប្រវែង២០ - ២៥ម.ម និងគ្រដាងស្លាបទំហំពី ៣៥ - ៤៥ម.ម។ ស្លាបមុខមានពណ៌លឿងភ្លេក ហើយនៅកណ្តាលស្លាបមានស្នាមឆ្លុតពណ៌សកាត់ទទឹងស្លាប និងនៅក្នុងឆ្លុតសនេះ មានឆ្លុតពណ៌ភ្លេកចំនួន២។ ស្លាបក្រោយមានពណ៌សក្តី។ មេអំបៅមានរយៈពេលរស់នៅជាមធ្យមប្រមាណ ១ - ២ សប្តាហ៍ អាស្រ័យទៅតាមប្រភពចំណី។ មេអំបៅញីមួយក្បាលគិតជាមធ្យមអាចពងបាន ៣០០គ្រាប់ ក៏ប៉ុន្តែបើសិនជាលក្ខខណ្ឌរស់នៅល្អ វាអាចពងបានពី ៩០០ - ២០០០គ្រាប់។ រយៈពេលពងរបស់មេអំបៅអូសបន្លាយពី ៥ ទៅ ៧ថ្ងៃ និងជូនកាលពី ១០ ទៅ ១២ថ្ងៃ។

ពងមានរាងពាក់កណ្តាលស្វីនិងមានអង្កត់ផ្ចិតពី ០,៤ - ០,៥ម.ម ហើយនៅលើសម្បកពងមានឆ្លុតពីលើចុះមកក្រោម និងមានឆ្លុតទទឹងរត់កាត់គ្នាបង្កើតបានជាក្រឡាតូចៗ។ ពងថ្មីៗមានពណ៌សលឿង ដែលក្រោយមកប្រែ



ជាពណ៌លឿងប្រផេះ និងនៅពេលជិតញាស់មានពណ៌ប្រផេះស្រអាប់។ សម្បុកពងមានគ្របទៅរោមដែលជ្រុះចេញពីពោះរបស់មេអំបៅញី រយៈពេលនៃដំណាក់កាលពង គឺពី ៤ - ៧ថ្ងៃ។

ដង្កូវ មានពី ៥ ទៅ ៦ ដំណាក់កាល ដែលរីកលូតលាស់ក្នុងរយៈពេលពី ២០ ទៅ ២៥ថ្ងៃ។ ពេលដង្កូវធំអតិបរមាមានប្រវែង ៣៥ - ៥៣ម.ម។ ដង្កូវនៅដំណាក់កាលតូចមានពណ៌បៃតង ហើយនៅពេលដង្កូវកាន់តែធំពណ៌របស់វាកាន់តែប្រែជាត្នោតចាស់។ ដងខ្លួនរបស់ដង្កូវមានពណ៌បៃតងពេលនៅតូច និងពណ៌ត្នោតនៅពេលធំ និងមានឆ្នុតពណ៌លឿងភ្លឺស្ថិតនៅសងខាងខ្លួនដែលរត់ពីកដល់ចុងនៃពោះ។ ពីថ្នាំងទី១ដល់ថ្នាំងទី៨ ថ្នាំងនីមួយៗមានអុចខ្មៅ១ច្បាស់ដែលចំណុចខ្មៅនេះ ជាចំនុចខុសពីប្រភេទដង្កូវផ្សេងៗនៃ Genus តែមួយ។ អុចខ្មៅនៅថ្នាំងទី១មានទំហំធំ ពេលដង្កូវធំហើយអុចនេះកាន់តែធំតជាប់គ្នាបង្កើតបានជាស្នាមពពាល។

ដឹកដើរមានប្រវែង ១៨ - ២០ម.ម មានពណ៌ត្នោត ឬត្នោតងងឹត ហើយនៅផ្នែកចុងនៃពោះ មានបន្លាខ្លីៗចំនួនពីរ។ រយៈពេលនៃដំណាក់កាលដឹកដើរគឺពី ៧ - ១០ថ្ងៃ។

៣. ទម្លាប់នៃការរស់នៅ និងការបំផ្លាញ

មេអំបៅសកចេញពីដឹកដើរនៅពេលល្ងាច រួចហើរធ្វើសកម្មភាពនៅព្រលប់ ហើយពេលថ្ងៃមេអំបៅទំនៅក្រោមស្លឹក ឬក្នុងគុម្ពស្មៅ។ មេអំបៅអាចហើរបានឆ្ងាយរាប់សិបម៉ែត្រក្នុងកម្ពស់ ៦ - ៧ម។ ប៉ុន្មានម៉ោងក្រោយពេលសកក្លាយជាពេញវ័យ មេអំបៅដោយឈ្មោល និងមួយថ្ងៃក្រោយមកវាចាប់ផ្តើមទម្លាក់ពង។ ពងត្រូវបានទម្លាក់ជាកញ្ចុំៗ (សម្បុក) គ្របទៅដោយរោមពណ៌លឿងត្នោត។





រូបទី ៤៤: វដ្តជីវិតរបស់ដង្កូវហ្វូង

ដង្កូវទើបញ្ចាស់ ខាំកកេរសម្បកពងនិងរស់នៅប្រមូលផ្តុំ ហើយនៅពេលមានការប៉ះទង្គិច កូនដង្កូវអាចវាវែកខ្ញែក ឬខ្លាក់សូត្រទម្លាក់ខ្លួនចុះដី។ នៅដំណាក់កាលនេះ ដង្កូវខាំកកេរតែផ្នែកខាងក្រោមនៃស្លឹកបន្ទាល់ទុកស្រទាប់ស្តើងខាងលើ។ នៅដំណាក់កាលទី២ ដង្កូវចាប់ផ្តើមវែកខ្ញែករកស្លឹកថ្មី ហើយចាប់ពីដំណាក់កាលទី៤ឡើងទៅ ដង្កូវមានប្រតិកម្មច្បាស់លាស់ជាមួយពន្លឺ មានន័យថា ដង្កូវគេចពូនពីពន្លឺនៅទីងងឹត ឬចូលទៅក្នុងក្រហែងដីនៅពេលថ្ងៃរង់ចាំដល់យប់ទើបវាវឡើងលើដំណាំ។ នៅពេលដែលមេឃស្រទំ ដង្កូវក៏វាវមកបំផ្លាញដំណាំដែរ។ ដង្កូវនៅដំណាក់កាលខ្ពស់មានលក្ខណៈស៊ីសាច់គ្នាឯង និងមិនត្រឹមតែស៊ីស្លឹកដំណាំប៉ុណ្ណោះទេ ថែម



ទាំងខាំស៊ីទាំងមែក ដើម និងផ្លែខ្លីៗទៀតផង។ នៅពេលជិតដល់ដំណាក់កាលដឹកដើម ដង្កូវវារចុះដីចូលរន្ធ និងក្លាយជាដឹកដើមក្នុងរន្ធដីនោះ។

៤. វិធីសាស្ត្រទប់ស្កាត់ និងកម្ចាត់

ដោយសារតែប្រភេទដង្កូវនេះ មានលក្ខណៈពូកែធន់នឹងថ្នាំសម្លាប់សត្វល្អិត យើងត្រូវទប់ស្កាត់ការកកើតជាហ្វូងធំដូចខាងក្រោម៖

- ត្រូវត្រួតពិនិត្យលំដាប់ដីឱ្យបានល្អ និងបាចថ្នាំលើដី ឬពន្លឺចម្រើកពី ២ ទៅ ៣ ថ្ងៃ ដើម្បីសម្លាប់ដឹកដើម។
- ឧស្សាហ៍ពិនិត្យស្រែ បេះសម្បុកពងដង្កូវចោល ឬសម្លាប់ដង្កូវនៅពេលទើបញ្ជាស់មិនទាន់បែកខ្នែកទៅឆ្ងាយ។ បើដង្កូវបំផ្លាញច្រើនពេលយប់ អាចឆ្លុះចាប់ដង្កូវ។
- អាចប្រើថ្នាំគីមីកម្ចាត់នៅពេលដង្កូវនៅតូច។

IV. ដង្កូវមូរស្លឹកសណ្តែក

ដង្កូវមូរស្លឹកសណ្តែកមានច្រើនប្រភេទ ប៉ុន្តែនៅកម្ពុជាយើងច្រើនជួបប្រទះពីរប្រភេទសំខាន់ៗគឺ *Omiodes indicata* (F.) និងប្រភេទ *Homona coffearia* (Nietner)

១. លក្ខណៈរូបរាង និងលក្ខណៈជីវសាស្ត្រ

១.១. ប្រភេទ *Lamprosoma indica* Linnaeus ស្ថិតក្នុងសណ្តានៈ Pyralidae នៃលំដាប់ Lepidoptera ។

មេអំបៅមានរាងតូច មានប្រវែងដងខ្លួនពី ៨ ទៅ ១០ម.ម ត្រដាងស្លាបមានប្រវែងប្រមាណ ១៥ម.ម ស្លាបមានពណ៌លឿងស្រាល ដែលនៅលើស្លាបទាំងពីរមានឆ្លុត និងមានស្នាមពណ៌ត្នោតចាស់ដែលមានរូបរាងប្រែ



ប្រូលមិនច្បាស់លាស់។ ក្រោយពេលក្លាយជាមេអំបៅមួយថ្ងៃ វាចាប់ផ្តើម ទម្លាក់ពង និងមេអំបៅញីមួយក្បាលអាចទម្លាក់ពងបានច្រើនជាង ១០០ គ្រាប់។ ពងត្រូវបានទម្លាក់រាយប៉ាយនៅផ្ទៃក្រោមនៃស្លឹក ភាគច្រើននៅលើ ស្លឹកខ្ចីៗ។ ពងត្រូវបានទម្លាក់នៅពេលយប់ និងរយៈពេលពងមានប្រមាណ ៣ថ្ងៃ។ រយៈពេលរស់នៅរបស់មេអំបៅពី ៤ ទៅ ៧ថ្ងៃ។

ពងដង្កូវតូចឆ្មារៗមានពណ៌សត្នក និងមានរយៈពេលនៃដំណាក់កាល លូតលាស់ពី ៣ ទៅ ៧ថ្ងៃ។

ដង្កូវមាន៥ដំណាក់កាលដែលរីកលូតលាស់ក្នុងរយៈពេលពី ១២ ទៅ ១៨ថ្ងៃ។ ពេលទើបញាស់ ដង្កូវមានពណ៌សត្នកដែលក្រោយមកប្រែជា បៃតង ហើយក្បាលមានពណ៌ត្នោត។ ដង្កូវច្រើនរស់នៅប្រមូលផ្តុំនៅខាង ក្រោមនៃស្លឹក។ ចាប់ពីដំណាក់កាលទី២ ដង្កូវបញ្ចេញសូត្រទាញភ្ជាប់តែម ស្លឹកបញ្ចូលគ្នាក្លាយជាបំពង់រួចរស់នៅក្នុងរមូរនោះ ហើយស៊ីជាលិកាស្លឹក។ ដង្កូវស៊ីបំផ្លាញខ្លាំងបំផុតនៅដំណាក់កាលទី៤ និងទី៥។

ដឹកជឿថ្មីៗមានពណ៌បៃតង ដែលក្រោយមកប្រែជាពណ៌ត្នោត ហើយ ត្រូវបានបង្កើតនៅក្នុងរមូរស្លឹក។ រយៈពេលនៃដំណាក់កាលលូតលាស់របស់ ដឹកជឿគឺប្រមាណ ៧ថ្ងៃ។

វដ្តជីវិតរបស់ដង្កូវនេះមានពី ២៥ ទៅ ៣៥ថ្ងៃ។





រូបទី ៤៥: *Lamprosoma indica* និងសញ្ញាបំផ្លាញ

១.២. ប្រភេទ *Homona coffearia* (Nietner)

មេអំបៅមានពណ៌លឿងស្រាល ឬភ្លេតក្រហម។ ដងខ្លួនមានប្រវែងពី ៩ - ១២ម.ម ហើយត្រដាងស្លាបមានប្រវែង ២០ - ២៥ម.ម។ ស្លាបមានស្នាមពណ៌ភ្លេតចាស់ ហើយនៅកៀនៗស្លាបមានពណ៌ភ្លេតចាស់។ នៅពេលទំនាបក្តោបមានរាងដូចដូង។ ក្រោយពេលក្លាយជាពេញវ័យបាន ២ថ្ងៃ មេអំបៅចាប់ផ្តើមទម្លាក់ពង។ មេអំបៅញីមួយក្បាលទម្លាក់ពងបានប្រមាណ ២០០ គ្រាប់។ រយៈពេលរស់នៅរបស់មេអំបៅ គឺពី ៧ ទៅ ១០ ថ្ងៃ។

ពងត្រូវបានទម្លាក់ជាកញ្ចុំៗតម្រៀបលើគ្នាដូចស្រកាត្រី ដោយកញ្ចុំនីមួយៗមានពី ៣ ទៅ ៥ពង និងជូនកាលមានរហូតដល់រាប់សិបគ្រាប់។ សម្បុកពងត្រូវបានគ្របពីលើដោយបន្ទះស្តើង។ មានរាងតូចឆ្មារៗស្អាតមានពណ៌លឿង ហើយនៅពេលជិតញាស់មានពណ៌ចាស់ជាង។ រយៈពេលនៃដំណាក់កាលលូតលាស់របស់ពង គឺពី ៥ -៧ថ្ងៃ។



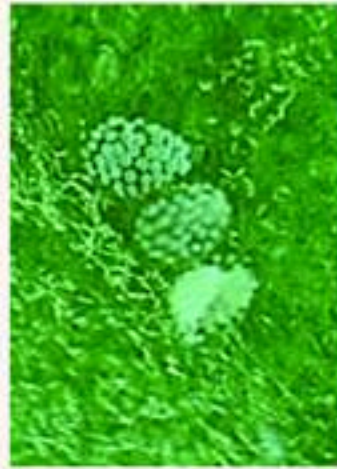

រូបទី៤៦: វដ្តជីវិតរបស់ *Homona coffearia* Nietner

ដង្កូវមាន៥ដំណាក់កាលដែលរីកលូតលាស់ក្នុងកំឡុងពេលពី ១៧ - ២៥ថ្ងៃ។ ដង្កូវប្រែប្រួលរូបរាង និងពណ៌សម្បុរទៅតាមដំណាក់កាលដូចខាងក្រោម:

- ដង្កូវដំណាក់កាលទី១: ដង្កូវមានក្បាលពណ៌ខ្មៅ ហើយដងខ្លួនពណ៌លឿង។ ដងខ្លួនមានប្រវែងពី ១,៥ - ២ម.ម. និងមានរោមឆ្មារៗច្រើន ដែលលូតលាស់ក្នុងរយៈពេលពី ៤ ទៅ ៧ថ្ងៃ។ នៅដំណាក់កាលនេះដង្កូវមិនសូវស៊ីបំផ្លាញទេ ច្រើនដេកនៅក្បែរៗទ្រនុងស្លឹកខ្លាក់សរសៃសូត្រពណ៌សរុំជុំវិញខ្លួន ហើយនៅពេលមានការប៉ះទង្គិចដង្កូវទម្លាក់ខ្លួនចុះក្រោមតាមសរសៃសូត្រ។

- ដង្កូវដំណាក់កាលទី២: ដងខ្លួនដង្កូវមានពណ៌សបៃតង នៅលើខ្នងមានរោមមួយៗពណ៌ស និងមានប្រវែងប្រមាណ ៣,៥ម.ម. ហើយដំណាក់កាលនេះមានរយៈពេលពី ២ - ១០ថ្ងៃ។ នៅដំណាក់កាលនេះ ដង្កូវអាចម្នូរស្លឹកបានតែតិចតួច ស៊ីស្រទាប់ជាលិកាស្លឹក និងខ្លាក់សូត្រដើម្បីផ្លាស់ទីទៅស្លឹកដទៃបានលឿនជាងដំណាក់កាលទី១។



- ដង្កូវដំណាក់កាលទី៣: ខ្លួនដង្កូវប្រែជាពណ៌បៃតង ដែលមានប្រវែងដងខ្លួនប្រមាណ ៧ម.ម. ហើយដំណាក់កាលនេះមានរយៈពេលពី ២ - ៨ថ្ងៃ។ ដង្កូវចាប់ផ្តើមស៊ីច្រើន និងអាចម្រូម ទៅ ៣សន្លឹកសណ្តែកបញ្ចូលគ្នា ដើម្បីធ្វើកន្លែងស្នាក់នៅ។

- ដង្កូវដំណាក់កាលទី៤: ខ្លួនដង្កូវមានពណ៌បៃតងដូចស្លឹកសណ្តែក មានប្រវែងប្រមាណ ១១ម.ម. រយៈពេលនៃដំណាក់កាលនេះពី ២ - ៥ថ្ងៃ និងមានសមត្ថភាពស៊ីបំផ្លាញខ្លាំង។

- ដង្កូវដំណាក់កាលទី៥: ខ្លួនដង្កូវមានពណ៌បៃតង ប្រវែងប្រមាណ ១៦ម.ម. រយៈពេលនៃដំណាក់កាលនេះពី ២ - ៧ ថ្ងៃ និងមានសមត្ថភាពស៊ីបំផ្លាញខ្លាំងហើយលឿនស៊ីនៅសល់តែទ្រនុងស្លឹក ទងស្លឹក។

ប្រភេទដង្កូវនេះបំផ្លាញខ្លាំងនៅដំណាក់កាលទី៤និងទី៥ដែលធ្វើស្លឹកសណ្តែកម្រូរ មានសរសៃសូត្រពណ៌ស ផ្សារយ៉ាងជាប់ចូលគ្នា ដោយដង្កូវមួយក្បាលអាចម្រូពី ៣ - ៤សន្លឹក ឬច្រើនជាងនេះទៀតផង។

ដង្កូវនៅដំណាក់កាលចុងក្រោយ មានដងខ្លួនរូញខ្លី មានពណ៌សលេចចេញពីកន្ទុយ ហើយចាប់ផ្តើមសកក្លាយជាដឹកដើរ។ ដឹកដើរត្រូវបានបង្កើតនៅក្នុងបំពង់ស្លឹកដែលដង្កូវបានម្រូ។ ដឹកដើរថ្មីៗមានពណ៌បៃតងស្រាលនៅផ្នែកក្បាល ចំណែកផ្នែកកន្ទុយមានពណ៌ស និងផ្នែកខាងក្រោមពោះពណ៌រាងលឿងភ្លេត ហើយនៅពេលជិតញាស់មានពណ៌ភ្លេតចាស់។ រយៈពេលនៃដំណាក់កាលរបស់ដឹកដើរពី ៤ ទៅ ៧ថ្ងៃ។

រដ្ឋជីវិតរបស់ប្រភេទដង្កូវនេះ មានរយៈពេលពី ៣០ ទៅ ៤៧ថ្ងៃ។



២. ទម្លាប់នៃការរស់នៅ និងការបំផ្លាញ

ដង្កូវប្រភេទមូរស្លឹកនេះ នៅពេលទើបញាស់មានទម្លាប់រស់នៅប្រមូលផ្តុំគ្នា ហើយក្រោយមកទើបផ្លាស់ទីទៅស្លឹកជិតខាង។ ដង្កូវខ្លាត់សូត្រមូរស្លឹកបញ្ចូលគ្នា ដែលដង្កូវនៅខាងក្នុងស៊ីជាលិកាត្រូវភីលរបស់ស្លឹកបណ្តាលឱ្យស្លឹកបាត់បង់សមត្ថភាពធ្វើរស្មីសំយោគ។ បើដង្កូវកើតច្រើនអាចស៊ីសុះស្លឹក ហើយដង្កូវអាចមូរត្រួយ ផ្កា និងផ្លែបញ្ចូលគ្នាបណ្តាលឱ្យផ្កាផ្លែត្រូវជ្រុះ។

៣. វិធីសាស្ត្រទប់ស្កាត់ និងកម្ចាត់

- ឧស្សាហ៍ពិនិត្យចំការសណ្តែក ហើយបេះចោលនូវស្លឹកដែលទើបមូរ
- បើចំការសណ្តែកត្រូវបានបំផ្លាញធ្ងន់ធ្ងរ យើងអាចប្រើប្រាស់ថ្នាំកម្ចាត់ដោយជ្រើសរើសយកប្រភេទថ្នាំដែលកម្ចាត់ពពួកដង្កូវដែលមានទម្រង់មាត់ខាំទំពារ។

V. ចែសណ្តែក

១. លក្ខណៈរូបរាង និងលក្ខណៈជីវសាស្ត្រ

១.១. ចៃបៃតង ប្រភេទ *Aphis glycyines* Matsumura ស្ថិតក្នុងសណ្តានៈ Aphididae លំដាប់ៈ ស្លាបស្មើ (Homoptera)

ចៃមានពីរប្រភេទ គឺប្រភេទមានស្លាប និងប្រភេទគ្មានស្លាបៈ

- ប្រភេទមានស្លាបៈ ដងខ្លួនចៃមានពណ៌ប្រៃប្រួលពីលឿងបៃតង ដល់លឿងស្រស់ ហើយទ្រូងនិងក្បាលមានពណ៌ខ្មៅ ឬបៃតងចាស់ និងផ្នែកពោះមានពណ៌ស្រាលជាង។ ចៃបៃតងមានប្រវែងដងខ្លួនពី ១,៧ - ២ម.ម និង



ទទឹងខ្លួនពី ០,៧ - ០,៩ម.ម។ ព្រួយក្បាលមានពណ៌សស្រអាប់ ប៉ុន្តែនៅតាម ថ្នាំងមានពណ៌ខ្មៅ ប្រវែងខ្លីជាងដងខ្លួន និងមានបំពង់មាត់វែង។

- ប្រភេទគ្មានស្លាប: ដងខ្លួនមានពណ៌ពីលឿបៃតងដល់លឿងស្រស់ ភ្នែកទាំងសងខាងមានពណ៌ខ្មៅ មានអង់តែនខ្លីជាងពាក់កណ្តាលដងខ្លួន និងមានពណ៌សដូចជើងរបស់វាដែរ។ លក្ខណៈដទៃទៀតដូចគ្នាទៅនឹង ប្រភេទមានស្លាប។

ចៃអាចពង្រីកសមាជិកបានយ៉ាងលឿន នៅពេលជួបប្រទះនឹងដំណាំ ជម្រកសមស្រប និងមានបរិមាណចៃខ្ពស់បំផុតនៅដំណាក់សណ្តែកជិត ចេញផ្កា ព្រោះដំណាក់កាលនេះសណ្តែកមានជីវជាតិខ្ពស់បំផុតផ្តល់ឱ្យចៃ។ ចៃច្រើនតោងលើដើមប្រជ្រៀតគ្នានៅផ្នែកខ្លីៗ និងលើផ្កាទើបរីកដើម្បីចោះ បីតជ័រសណ្តែក។



រូបទី៤៧: ចៃប្រភេទ *Aphis glycines* Matsumura



១.២. ចៃប្រេង: ឬចៃខ្មៅប្រភេទ *Aphis craccivora* Koch (មានឈ្មោះផ្សេងទៀតគឺ *Aphis medicaginis* Koch) ស្ថិតក្នុងសណ្ឋាន: Aphididae លំដាប់: ស្លាបស្មើ (Homoptera)។

ចៃនេះក៏មានពីប្រភេទដែរគឺ:

- ប្រភេទមានស្លាប: ខ្លួនចៃមានពណ៌បៃតងក្រមៅ ឬលឿង ហើយដងខ្លួនមានប្រវែង ១,៥ - ១,៨ម.ម និងទទឹងពី ០,៨ - ០,៩ម.ម។ ព្រុយក្បាលមានប្រវែងប្រមាណ ១,២៣ម.ម។ ប្រភេទមានស្លាបមានសមត្ថភាពបន្តពូជខ្សោយ។

- ប្រភេទគ្មានស្លាប: នៅពេលទើបសកក្លាយជាពេញវ័យ ចៃមានពណ៌ប្រផេះស្រាល ២ទៅ៣ម៉ោងក្រោយមកប្រែក្លាយជាខ្មៅរលោង ឬ ស្វាយរលោង។ ដងខ្លួនមានប្រវែងពី ១,៧ - ២,១ម.ម មានទទឹងពី ០,៨ - ១,៣ម.ម និងព្រុយក្បាលមានប្រវែងប្រមាណ ១,០៧ម.ម។ ចៃញីមួយក្បាលអាចកើតកូនបានពី ៥០ ទៅ ៦០កូន ហើយទម្លាក់ពងបានច្រើននៅថ្ងៃទី២ ក្រោយពេលក្លាយជាពេញវ័យ។ រយៈពេលរស់នៅរបស់ចៃគ្មានស្លាបពេញវ័យនេះគឺពី ៤ ទៅ ៦ ថ្ងៃ ។

ចៃញីអាចបង្កើតចេញជាកូន ឬជាពងដោយអាស្រ័យលើលក្ខខណ្ឌអាកាសធាតុ។ នៅតំបន់អឺរ៉ុប ចៃភាគច្រើនទម្លាក់ពង ចំណែកឯតំបន់ត្រូពិក ចៃភាគច្រើនបង្កើតជាកូនចៃតែម្តង ដែលមានដំណាក់កាលលូតលាស់ដូចខាងក្រោម:

+ កូនចៃដំណាក់កាលទី១: ដងខ្លួនមានពណ៌ប្រផេះស្រាលដែលក្រោយមកប្រែជាពណ៌ត្នោតស្រាល។ ដងខ្លួនបែងចែកជាថ្នាំងៗច្បាស់លាស់ព្រុយក្បាលមាន៥ថ្នាំង និងមានភ្នែកខ្មៅ។ រយៈពេលនៃដំណាក់កាលនេះ គឺពី ១ - ២ថ្ងៃ។ ភាគច្រើនកូនចៃទើបកើតរស់នៅប្រមូលផ្តុំលើផ្លែស្លឹកខ្លីៗ ហើយចាប់



ពីដំណាក់កាលទី២ កូនចៃផ្លាស់ទីរកចំណីថ្មី។ នៅដំណាក់កាលនេះ ចៃមានអត្រារស់ខ្ពស់រហូតដល់ ៩០%។

+ កូនចៃដំណាក់កាលទី២: ដងខ្លួនមានពណ៌រាងប្រផេះស្រាល ព្រួយក្បាលមាន៥ថ្នាំង និងពោះមានពណ៌ក្រមៅ ហើយរយៈពេលរីកលូតលាស់នៃដំណាក់កាលនេះគឺពី ១ - ២ ថ្ងៃ និងមានអត្រារស់ប្រមាណ ៨៧% ។

+ កូនចៃដំណាក់កាលទី៣: នៅដំណាក់កាលនេះចាប់ផ្តើមបែងចែកបាននូវចៃមានស្លាបនិងគ្មានស្លាប ព្រោះពន្លកស្លាបបានកកើត និងព្រួយក្បាលមាន៦ថ្នាំង។ ពណ៌នៃចៃគឺប្រផេះចាស់ ហើយដំណាក់កាលនេះមានរយៈពេលពី ១ - ២ ថ្ងៃ និងមានអត្រារស់ត្រឹម ៨០%។

+ កូនចៃដំណាក់កាលទី៤: ពន្លកស្លាបមើលឃើញច្បាស់ ហើយចៃមានពណ៌ប្រផេះចាស់។ ដំណាក់កាលនេះមានរយៈពេលរីកលូតលាស់ពី ២ - ៣ ថ្ងៃ ដែលមានអត្រារស់ប្រមាណ ៧៤% ។



រូបទី៤៨: ចៃប្រភេទ *Aphis craccivora* Koch

២. ឧប្បាសនៃការរស់នៅ និងការបំផ្លាញ

ចៃភាគច្រើនប្រមូលផ្តុំគ្នានៅលើសរីរាង្គដែលខ្ចីបំផុតនៃសណ្តែក ជាពិសេសលើផ្លែខ្ចី។ នៅលើគ្រួយខ្ចី ចៃចុចបីតសារធាតុ Auxin បណ្តាលឱ្យ



សណ្តែកលូតលាស់យឺតៗ នៅលើប្រភេទសណ្តែកផ្សេងគ្នា ចែមានរបៀប
បំផ្លាញខុសៗគ្នាគឺ:

- ចំពោះសណ្តែកបាយ: បើមានចែច្រើនបំផ្លាញ ចែពោមផ្លែខ្ចីបណ្តាល
ឱ្យផ្លែមិនធំធាត់ ក្រទុំ សម្បកផ្លែមានស្នាមជាំខ្មៅ ដែលធ្វើឱ្យចំនួនគ្រាប់ក្នុង
ផ្លែថយចុះ។

- ចំពោះសណ្តែកកូរ: ផ្លែសណ្តែកបាត់បង់គុណភាព ផ្លែតូច រួញ និង
ផ្លែមិនអាចប្រមូលផលបានព្រោះចែស៊ីជ័រផ្លែហើយអាចម៍របស់វាមានជាតិ
ផ្អែមបណ្តាលឱ្យដុះផ្សិតខ្មៅ។

- ចំពោះសណ្តែកដី: ចែប្រមូលផ្តុំបំផ្លាញនៅស្លឹកខ្ចី ត្រួយ ផ្កា ហើយ
ចែមទាំងទាក់ទាញផ្សិតខ្មៅមកដុះពីលើលាមកវាទៀតផង។

ក្រៅពីការស៊ីបំផ្លាញ ចែនៅជាភ្នាក់ងារចម្លងជំងឺពពាសស្លឹក (Mosaic)
ដល់សណ្តែកទៀតផង។

៣. វិធីសាស្ត្រឧបស្ថាន និងកម្មាត

- អនាម័យចម្ការឱ្យបានស្អាតដើម្បីបំបាត់ប្រភពជម្រក
- ដាំដំណាំបង្វិល និងដំណាំឆ្លាស់ ដើម្បីកាត់បន្ថយបរិមាណចែ
- ប្រើប្រាស់ស្វិតគ្របគល់ដំណាំ ដើម្បីឱ្យដំណាំដុះលូតលាស់ល្អ ដែល
អាចធន់ទ្រាំទៅនឹងការបំផ្លាញរបស់ចែបានមួយកម្រិត
- ប្រើដីអាសូតឱ្យបានសមស្របទៅតាមតម្រូវការដំណាំ
- បេះស្លឹកដែលមានចែកម្ទេចចោល
- ប្រើប្រេងឆាបស្លាបព្រាបាយ សាប៊ូស្លាបព្រាបាយ លាយជាមួយ
ទឹកចំនួន៥លីត្រ បាញ់គ្រង់កន្លែងដែលកើតចែ



- ប្រើស្លឹកទៀប ២គ.ក្រ ស្លឹកប្រេងខ្យល់ ២គ.ក្រ បុកឱ្យម៉ដ្ឋច្របល់ជាមួយទឹក ១០លីត្រ រួចច្រោះឱ្យស្អាត ហើយបាញ់កន្លែងដែលកើតចៃ
- ប្រើថ្នាំផ្សំពីរុក្ខជាតិ គឺមើមកូច ៥គ.ក្រ ចិញ្ច្រាំឱ្យល្អិតត្រាំជាមួយទឹកចំនួន ១០លីត្រ ទុករយៈពេល ២៤ម៉ោង ហើយច្រោះយកទឹកថ្នាំសុទ្ធនៅបាញ់ក្នុងចម្ការ។ បន្ទាប់ពីអស់ទឹកថ្នាំអាចចាក់ទឹកធម្មតា ១០លីត្រ ត្រាំម្តងទៀត
- ប្រើថ្នាំកសិកម្មក្នុងករណីវិធានការខាងលើគ្មានប្រសិទ្ធភាព ដូចជា ប្រើថ្នាំ Oshin (Denotefuran) ឬថ្នាំផ្សេងៗទៀត ដោយពិភាក្សាជាមួយអ្នកបច្ចេកទេសកសិកម្ម និងពិនិត្យការណែនាំនៅលើស្លាកសញ្ញារបស់ថ្នាំឱ្យបានច្បាស់លាស់មុននឹងសម្រេចចិត្តប្រើ
- ថែរក្សាសត្រូវធម្មជាតិរបស់ចៃលើសណ្តែកដូចជា៖
 - ក្រុមស៊ីសាច់៖ សំខាន់បំផុតគឺក្រុមអណ្តើកមាស ទាំងកូននិងអណ្តើកមាសពេញវ័យសុទ្ធតែស៊ីចៃ។ ក្រៅពីនេះនៅមានដង្កូវរុយនៃសណ្តាន Syrphidae ក៏ចោះស៊ីចៃច្រើនដែរ។
 - ក្រុមសត្វល្អិតប៉ារ៉ាស៊ីត៖ ក្រុមនេះក៏មានច្រើនណាស់ដែរ តែប្រសិទ្ធភាពមិនខ្ពស់បើប្រៀបនឹងក្រុមស៊ីសាច់។

VI. ដង្កូវចោះច្រោះសណ្តែក

ក. ប្រភេទ *Etiella zinckenella* Treitschke ស្ថិតក្នុងសណ្តាន: Phycitidae
 លំដាប់: Lepidoptera

១. តំបន់រស់នៅ និងជំនាំជម្រក

ដង្កូវប្រភេទនេះបំផ្លាញនៅគ្រប់តំបន់ដាំដុះសណ្តែកលើពិភពលោក ដូចជាបណ្តាប្រទេសនៃទ្វីបអាស៊ី ទ្វីបអាហ្វ្រិក និងអាមេរិក។ នៅកម្ពុជាគេ



សង្កេតឃើញមានបំផ្លាញនៅគ្រប់ប្រភេទសណ្តែក ក៏ប៉ុន្តែបំផ្លាញច្រើនបំផុតនៅលើសណ្តែកសៀង។

២. លក្ខណៈរូបរាង និងលក្ខណៈជីវសាស្ត្រ

មេអំបៅមានដងខ្លួនប្រវែងពី ១០ - ១៣ម.ម មានត្រដាងស្លាបទំហំពី ២០ - ២២ ម.ម ហើយទូទាំងដងខ្លួនមានពណ៌ប្រផេះភ្លេត។ ស្លាបមុខមានពណ៌ប្រផេះតូចវែងបណ្តោយតាមទ្រនុងខាងមុខស្លាបមានឆ្លុតមួយពណ៌ស និងប្រមាណ ១/៣នៃស្លាបគិតពីគល់ស្លាបមានស្នាមកាត់ទទឹងមួយពណ៌លឿង ហើយបន្ទាប់មកមានស្នាមពណ៌ភ្លេតចាស់។ ស្លាបក្រោយមានពណ៌សលឿង និងតាមបណ្តោយស្លាបក្រោយមានឆ្លុតពណ៌ខ្មៅ។ រយៈពេលរស់នៅរបស់មេអំបៅ គឺពី ៧ - ១០ ថ្ងៃ ហើយមេអំបៅញីមួយក្បាលអាចទម្លាក់ពងបានពី ១០០ ទៅ ២០០ គ្រាប់។

ពងមានរាងមូលទ្រវែង មានប្រវែងពី ០,៤ - ០,៥ម.ម និងទទឹងពី ០,៣៥ - ០,៤០ម.ម។ ពងថ្មីៗមានពណ៌ស ហើយនៅពេលជិតញាស់ប្រែជាពណ៌ផ្កាឈូក។ រយៈពេលនៃដំណាក់កាលលូតលាស់របស់ពង គឺពី ៤ ទៅ ៧ ថ្ងៃ។



រូបទី៤៩: ដង្កូវចោះផ្លែសណ្តែក(*Etiella zinckenella*) និងសញ្ញាបំផ្លាញ



ដង្កូវមាន ៤ - ៥ ដំណាក់កាល ដែលរីកលូតលាស់ក្នុងកំឡុងពេលពី ៩ ទៅ ១៥ ថ្ងៃ។ ដង្កូវមានជើងបញ្ឆោតចំនួន៤គូរ។ ដង្កូវនៅដំណាក់កាលទី១ មានក្បាលខ្មៅ ដងខ្លួនពណ៌លឿង និងមានប្រវែងប្រមាណ ១,៤ម.ម។ នៅ ដំណាក់កាលទី២ ដងខ្លួនដង្កូវមានពណ៌សលាយលឿង និងមានប្រវែងពី ២,៥ - ៣ម.ម.។ នៅដំណាក់កាលទី៣ ដង្កូវមានពណ៌បៃតងស្រាល មានឆ្នូត ចំនួន៥ នៅតាមបណ្តោយខ្នង ហើយដងខ្លួនមានប្រវែងពី ៥ - ៦ម.ម។ ពី ដំណាក់កាលទី ៤ ទៅទី៥ នៅលើខ្នងដង្កូវពុំមានឆ្នូតទៀតទេ ហើយដងខ្លួន ទាំងមូលមានពណ៌ក្រហមនិងមានប្រវែងពី ១០ ដល់១៥ម.ម។

ដឹកដៀមមានពណ៌ត្នោត ហើយរយៈពេលនៃដំណាក់កាលដឹកដៀមមានពី ៥ ទៅ ៧ ថ្ងៃ។

៣. ទម្លាក់នៃការរស់នៅ និងការបំផ្លាញ

មេអំបៅធ្វើសកម្មភាពនៅពេលយប់និងដោយឈ្មោលប៉ុន្មានម៉ោង ក្រោយសកចេញពីដឹកដៀ ហើយចាប់ផ្តើមទម្លាក់ពង។ មេអំបៅញីទម្លាក់ ពងដាក់រាយប៉ាយលើពន្លកខ្ចី ទងផ្លែនៅពេលមិនទាន់មានផ្លែ លើផ្កា ឬលើ ផ្លែខ្ចី។ លើផ្លែ មេអំបៅទម្លាក់ពងដាក់ក្បែរៗទងព្រោះជាកន្លែងមានរោមទន់ ច្រើន។ រយៈពេលមេអំបៅទម្លាក់ពងអូសបន្លាយពី ៣ ដល់ ៨ ថ្ងៃ។

ដង្កូវញាស់នៅពេលព្រឹក ហើយក្រោយពេលញាស់ ដង្កូវរាវស្វែង រកផ្លែដើម្បីចោះចូលស៊ីខាងក្នុង។ ដង្កូវអាចខ្ជាក់សូត្របន្តោងខ្លួនឱ្យខ្យល់ បក់បើងទៅរកដើមសណ្តែកផ្សេងទៀត។ មុនពេលចោះចូលទៅក្នុងផ្លែ ដង្កូវ ខ្ជាក់សូត្រត្បាញជាស្បោងតូចមួយពណ៌សស្តើងប្រវែងប្រមាណ១ម.ម ហើយ ដង្កូវស្នាក់នៅក្នុងនោះដើម្បីស៊ីសម្បុកផ្លែ។ នៅពេលមាត់រាវឹងហើយ ដង្កូវ ចោះចូលទៅក្នុងផ្លែ និងបន្សល់ទុកសម្បុកសូត្រនៅខាងក្រៅផ្លែ។ ដង្កូវច្រើន



ស៊ីផ្នែកខាងក្នុងនៃសម្បក រួចស៊ីសម្បកគ្រាប់ រួចទើបចោះចូលទៅក្នុងគ្រាប់សណ្តែក។ ដង្កូវស៊ីអស់គ្រាប់សណ្តែកហើយវាត្បូលចេញក្រៅទៅរកផ្លែថ្មីបំផ្លាញទៀត។ ក្នុងផ្លែសណ្តែក១ផ្លែ អាចមានដង្កូវ ២ - ៣ ក្បាល រស់នៅ។ ដង្កូវស៊ីបណ្តើរដុះអាចម៍បណ្តើរ។ ដង្កូវមួយ ក្បាលអាចស៊ីអស់ពី ៣ - ៥ គ្រាប់សណ្តែកក្នុងមួយវដ្តនៃដំណាក់កាលដង្កូវ។ ដង្កូវច្រើនចុះដីដើម្បីឆ្លងដំណាក់កាលដឹកដើម្បី ប៉ុន្តែជូនកាលវាធ្វើដឹកដើម្បីនៅក្នុងផ្លែតែម្តង។

នៅលើសណ្តែកសៀង ដង្កូវចាប់ផ្តើមបំផ្លាញពីដំណាក់កាលចេញផ្កាដល់ប្រមូលផលហើយនៅរដូវប្រាំងដង្កូវបំផ្លាញធ្ងន់ធ្ងរជាងរដូវភ្លៀង។ ក្នុង១រដូវសណ្តែក ដង្កូវអាចកើតបានពីរជំនាន់ ដោយលើកដំបូងបំផ្លាញនៅដំណាក់កាលសណ្តែកមានផ្លែខ្លីៗ ដែលជាដំណាក់កាលបំផ្លាញធ្ងន់បំផុតបង្កផលប៉ះពាល់ដល់ទិន្នផលធ្ងន់ធ្ងរ រីឯនៅជំនាន់ទីពីរ ដង្កូវចោះចូលផ្លែនៅមុនពេលប្រមូលផលពី ២ ទៅ ៣ សប្តាហ៍ ស៊ីខូចតែគ្រាប់មួយចំនួន ហើយរស់នៅក្នុងផ្លែរហូតដល់ប្រមូលផលសណ្តែក។

៤. វិធីសាស្ត្រទប់ស្កាត់ និងកម្ចាត់

- ត្រូវកាច់សារ រួចហាលដី ឬក៏ពន្លឺចទឹកស្រែឱ្យបានពី ២ ទៅ ៣ សប្តាហ៍ មុនពេលដាំសណ្តែកនៅរដូវបន្ទាប់។
- ហាលសណ្តែកឱ្យស្ងួតល្អ ដើម្បីសម្លាប់ដង្កូវដែលរស់នៅក្នុងផ្លែ។
- ដាំដំណាំឆ្លាស់ជាមួយស្រូវ ឬជាមួយដំណាំដទៃទៀតដែលមិនមែនជាដំណាំជម្រកដង្កូវដើម្បីកាត់ផ្តាច់ប្រភពចំណី និងវដ្តជីវិត។
- ប្រើប្រាស់ប្រភេទថ្នាំជ្រាបចូលជាប្រព័ន្ធនៅពេលមានដង្កូវបំផ្លាញផ្លែខ្លីៗ។



ខ. ប្រភេទ *Maruca testulalis* (Geyer) សណ្ឋាន: Pyralidae លំដាប់:

Lepidoptera

ប្រភេទនេះបំផ្លាញយ៉ាងធ្ងន់ធ្ងរនៅលើសណ្តែកនាតំបន់ត្រូពិច។ ដំណាំ ជម្រក គឺស្ទើរតែគ្រប់ដំណាំសណ្តែកទាំងអស់។

១. លក្ខណៈរូបរាង និងលក្ខណៈជីវសាស្ត្រ

មេអំបៅមានពណ៌ស្រអាប់ ស្លាបមុខមានពណ៌ត្នោតក្រមៅ មានស្នាម ពណ៌សធំមួយនៅកណ្តាលស្លាប និងអុចសៗនៅជុំវិញ។ ស្លាបក្រោយមាន ពណ៌សភ្លឺ ហើយតែមស្លាបពណ៌ត្នោត។ ដងខ្លួនមានប្រវែងពី ១០ - ១៣ម.ម ហើយនៅខាងចុងកន្ទុយមានរោមមួយសំណុំ។ រយៈពេលរស់នៅរបស់ មេអំបៅជាមធ្យម គឺ ៧ថ្ងៃ និងមេអំបៅញីមួយក្បាលអាចទម្លាក់ពងបាន ប្រមាណ ២០០គ្រាប់។

ពងមានរាងមូលទ្រវែង ប្រវែងពី ០,៥ - ០,៧ម.ម។ ពងថ្មីៗមានពណ៌ស ប្រផេះ និងដល់ពេលជិតញាស់ មានពណ៌លឿងលាយបៃតងតិចៗ ហើយ រយៈពេលនៃដំណាក់កាលពង គឺពី ២ - ៥ថ្ងៃ។

ដង្កូវ មានពណ៌សលាយត្នោតតិចៗ និងថ្នាំពោះនីមួយៗមានស្នាមអុច រាងមូលទ្រវែង ពណ៌ត្នោតចំនួន៦ស្ថិតនៅខាងលើខ្នង។ នៅដំណាក់កាល ចុងក្រោយនៃដង្កូវ ស្នាមទាំងនេះរីកធំភ្ជាប់គ្នា បង្កើតបានជាពណ៌ត្នោតចាស់ ពាសពេញដងខ្លួន។ ដំណាក់កាលដង្កូវមាន៥ដំណាក់កាលដែលរីកលូត លាស់ក្នុងរយៈពេលពី ៧ - ១០ថ្ងៃ។ នៅពេលដង្កូវធំអតិបរមាដងខ្លួនមាន ប្រវែង ១៤ - ១៦ម.ម និងមានទទឹងខ្លួនពី ៣,២ - ៣,៦ម.ម។

ដឹកដៀពណ៌បៃតងត្នោត ហើយរយៈពេលនៃដំណាក់កាលដឹកដៀគឺពី ៦ - ៨ ថ្ងៃ។



២. ទម្លាប់នៃការរស់នៅ និងការបំផ្លាញ

ពងត្រូវបានទម្លាក់ជាដុំៗ ដែលមានពី ២ ទៅ ១០គ្រាប់ និងត្រូវបានពងដាក់លើផ្កា ស្រទបផ្កា និងផ្លែខ្លីៗ ដង្កូវញាស់ចេញមក បញ្ចេញសូត្ររុំផ្កា ឬផ្លែខ្លី ហើយរស់នៅខាងក្នុង ស៊ីផ្កា ស៊ីផ្លែ បណ្តាលឱ្យជ្រុះ។ បើសណ្តែកមានផ្លែខ្លី ដង្កូវស៊ីទងផ្លែ ឬចោះចូលទៅក្នុងផ្លែស៊ីផ្នែកខាងក្នុង និងបញ្ចេញលាមកចេញក្រៅ ធ្វើឱ្យប្រឡាក់ផ្លែងាយនឹងកើតជំងឺ បណ្តាលឱ្យរលួយ និងជ្រុះ។ នៅចុងដំណាក់កាលទី៥ ដង្កូវវារចុះដី ក្លាយជាដឹកដើរនៅក្រោមស្លឹកក្រៀមក្បែរគល់សណ្តែក។ ដង្កូវកើតនិងបំផ្លាញច្រើននៅដើមរដូវភ្លៀង។

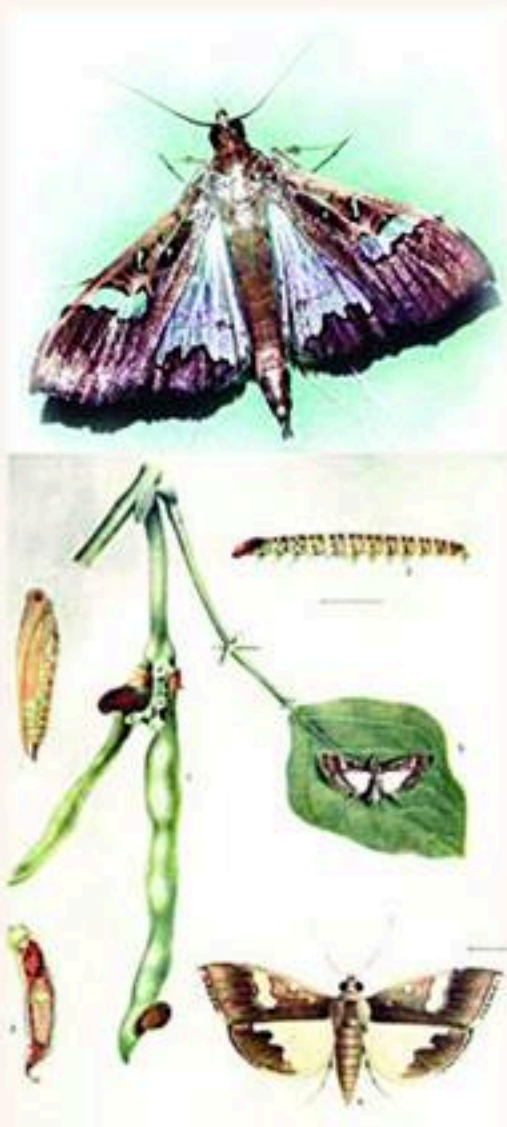

រូបទី៥០: ដង្កូវចោះផ្លែ (*Maruca testulalis*) និងសញ្ញាបំផ្លាញ



៣. វិធីសាស្ត្រឧបស្ថាន និងកម្មវិធី

- គួរដាំដំណាំឆ្លាស់រដូវជាមួយប្រភេទដំណាំមិនមែនជាដំណាំជម្រករបស់ដង្កូវ។

- បាញ់ថ្នាំសម្លាប់នៅពេលដង្កូវនៅតូចមិនទាន់ចោះចូលទៅក្នុងផ្លែ។ ត្រូវជ្រើសរើប្រភេទថ្នាំធម្មជាតិ ឬថ្នាំសម្លាប់សត្វល្អិតដែលឆាប់សាបពីព្រោះផ្លែសណ្តែកមួយចំនួនធំលឿន និងត្រូវគេបេះយកទៅហូបខ្ចី ដូចជាប្រភេទសណ្តែកកូរ (សណ្តែកទ្រើង)។

គ. ប្រភេទ *Heliothis armigera* Hubner (មើលជំពូកដង្កូវបំផ្លាញដំណាំពោត។

VII. សង្កើតជ្រុងបំផ្លាញសណ្តែក

នៅលើដំណាំសណ្តែកសៀង មានសង្កើតជ្រុងបំផ្លាញមួយសំខាន់ពីរប្រភេទដូចខាងក្រោម:

- សង្កើតជ្រុងបៃតង: *Nezara viridula* (Linnaeus)
- សង្កើតបៃតងស្មាផ្កាឈូក: *Piezodorus rubrofasciatus* (Gmelin)

១. លក្ខណៈរូបរាង និងលក្ខណៈជីវសាស្ត្រ

១.១. សង្កើតជ្រុងបៃតង (*Nezara viridula* Linnaeus) សណ្ឋាន: សង្កើតជ្រុង (Pentatomidae) លំដាប់: ស្លាបពាក់កណ្តាល (Hemiptera)។

ក្រៅពីដំណាំសណ្តែក ប្រភេទសង្កើតនេះបំផ្លាញលើស្រូវ និងដំណាំមួយចំនួនទៀត។

សង្កើតពេញវ័យមានពណ៌បៃតងភ្លឺ ដងខ្លួនមានប្រវែងពី ១២ - ១៨ម.ម និងទទឹងពី ៧ - ៩ម.ម អាស្រ័យលើភេទឈ្មោលឬញី។ នៅលើជ្រុងនៃស្មា



ទាំងសងខាងមានអុចខ្មៅតូចមួយ ហើយភ្នែកសមាសមានពណ៌ត្នោតចាស់ លយចេញក្រៅ។ នៅលើថ្ងាស មានឆ្នូតបណ្តោយចំនួនពីរ និងបញ្ចប់ត្រឹម ភ្នែកទោលទាំងសងខាង។ ប្រម៉ោយមាត់មានពណ៌ផ្កាឈូក និងមានប្រវែង ប្រមាណ ៦ម.ម។ អង់តែនមានថ្នាំងចំនួន៥ ដែលថ្នាំងចំនួន ២ នៅខាងចុង មានពណ៌ក្រហមត្នោត និងធំជាងថ្នាំងគល់នៃអង់តែន។ ស្លាបមានប្រវែង ប្រមាណ ១២ម.ម ហើយបន្ទះរឹងពីលើស្លាបមានប្រវែងប្រមាណ ៥ម.ម។ នៅចំហៀងនៃថ្នាំងពោះនីមួយៗ មានអុចពណ៌ខ្មៅប្រផេះផុសលេចចេញ ពីពណ៌បៃតងរបស់ដងខ្លួន។ បាតជើងមានថ្នាំងចំនួន៣ដែលគ្របទៅដោយ រោមក្រាស់។ សង្កើចជ្រុងញី និងឈ្មោលខុសគ្នាគ្រប់ប្រដាប់ភេទដែលប្រដាប់ ភេទរបស់សង្កើចឈ្មោលមានរាងជាបន្លាវែង និងនៅថ្នាំងចុងក្រោយនៃពោះ មានរោមច្រើន ចំណែកឯសត្វញីក៏មានបន្លាវែងដែរតែខ្លីជាង និងនៅខាងចុង នៃថ្នាំងពោះចុងក្រោយមានរន្ធភេទញី។ រយៈពេលរស់នៅរបស់សត្វសង្កើច ជ្រុងឈ្មោលក្នុងលក្ខខណ្ឌចិញ្ចឹមនៅបន្ទប់ពិសោធន៍ មានរយៈពេលពី ៤០ ដល់ ៥៦ថ្ងៃ ចំណែកឯសង្កើចញីមានរយៈពេលពី ១៨ ទៅ ៥២ថ្ងៃ។

ក្រោយពីសកក្លាយជាសង្កើចពេញវ័យបានពី ៦ ទៅ ៨ថ្ងៃ វាចាប់ផ្តើម ដោយញីឈ្មោល។ សង្កើចដោយឈ្មោលពី ១ ទៅ ៣ដង ហើយក្នុងម្តងៗ មានរយៈពេលពី ៩ ទៅ ២៤ ម៉ោង។ ក្រោយពីដោយឈ្មោលបានពី ១១ ទៅ ២៧ថ្ងៃ សង្កើចញីចាប់ផ្តើមទម្លាក់ពងតែ១សម្បុក ដែលមានពងប្រមាណពី ៦០ ទៅ ១២០គ្រាប់។

ពងមានរាងជាបំពង់មូល មានពណ៌លឿងភ្លឺ និងនៅខាងលើមានគម្រប គ្របរាងមូល។ ពងជិតញាស់ប្រែពណ៌ទៅជាក្រហមផ្កាឈូក និងមានស្នាម ប្រហមចាស់មួយរាងជាអក្សរ V ស្ថិតនៅចំកណ្តាលគម្របនៃពង។ រយៈ



ពេលនៃដំណាក់កាលពងមានពី ៥ - ៧ថ្ងៃ។ ពងត្រូវបានទម្លាក់ដាក់ផ្ទៃខាងក្រោមនៃស្លឹកជាដួរៗ ពី ៥ ទៅ ៨ដួរ ដែលមានអត្រាញាស់ជាមធ្យម ៦២%។



រូបទី៥១: សង្កើតជ្រុយបៃតង(*Nezara viridula* Linnaeus) និងការបំផ្លាញ

កូនសង្កើតមាន៥ដំណាក់កាលដែលរីកចម្រើនក្នុងរយៈពេលពី១៨ ទៅ ៣៤ថ្ងៃ។ កូនសង្កើតមានទំហំ និងពណ៌សម្បុរប្រែប្រួលដូចខាងក្រោម:

- ដំណាក់កាលទី១: ដងខ្លួនមានរាងមូល មានពណ៌ក្រហមត្នោតហើយក្បាលនិងទ្រូងមានពណ៌ខ្មៅ ដែលនៅចំពីលើមានស្នាមអុចខ្មៅធំៗចំនួន៣។ ខ្លួនមានប្រវែងពី ១ - ១,៥ម.ម មានទទឹងពី ០,៩ - ១,២ម.ម និងមានភ្នែកពណ៌ក្រហមត្នោត។ នៅចំហៀងនៃពោះម្ខាងៗមានអុចខ្មៅចំនួន៥ ហើយអង់តែននិងជើងពណ៌ក្រហមត្នោត។ នៅដំណាក់កាលទី១នេះ កូនសង្កើតនឹងសកក្រោយញាស់៣ថ្ងៃ។
- ដំណាក់កាលទី២: ដងខ្លួនមានពណ៌ក្រហមត្នោត ពោះរាងមូលហើយក្បាលនិងទ្រូងមានពណ៌ខ្មៅ ពោះមានអុចខ្មៅចំនួន៣ និងមានអុចសស្លឹក



នៅចំហៀងនៃពោះម្ខាងចំនួន ៧។ ដងខ្លួនមានប្រវែងពី ១,៨ - ៤ម.ម ទទឹងពី ១,២ - ២,៤ម.ម និងមានរយៈពេលរីកលូតលាស់ពី៥ ទៅ ១០ថ្ងៃ។

- ដំណាក់កាលទី៣: កូនសង្កើចប្រែពណ៌ពីក្រហមភ្លេតហើយនៅក្រោយពេលសក្ខុច ប្រែជាបៃតង។ ដងខ្លួនមានរាងទ្រវែង មានប្រវែង ៣ - ៧,៥ម.ម មានទទឹងពី ២ - ៥,៤ម.ម និងមានរយៈពេលនៃដំណាក់កាលពី ៣ ទៅ ៧ថ្ងៃ។

- ដំណាក់កាលទី៤: ដងខ្លួនមានពណ៌បៃតងលាយលឿងតិចៗ អង់តែនមានពណ៌ភ្លេតប្រផេះ ហើយថ្នាំខាងចុងនៃអង់តែន ចាប់ផ្តើមរីកធំជាងថ្នាំខាង នៃគល់អង់តែន។ មានស្នាមខ្មៅចំនួន២រត់ពីក្បាលដល់ផ្នែកទ្រូង។ ទ្រូងមានស្នាមអុចចំនួន៧ ដែលមានអង្កត់ផ្ចិត ០,១៣ម.ម និងផ្នែកពោះមានស្នាមអុចចំនួន២ធំៗ។ នៅចុងដំណាក់កាលនេះស្លាបចាប់ផ្តើមដុះចេញ។ នៅដំណាក់កាលនេះ កូនសង្កើចមានដងខ្លួនប្រវែង ៦ - ៦,៧ម.ម ទទឹងពី ៣ - ៤,៧ម.ម និងមានរយៈពេលរស់នៅពី ៣ - ៦ថ្ងៃ។

- ដំណាក់កាលទី៥: ទូទាំងខ្លួនសង្កើចមានពណ៌បៃតង ហើយចំណុចដទៃទៀតដូចគ្នានឹងដំណាក់កាលទី៤។ គម្របរឹងនៃស្លាបមានប្រវែងពី ២,២៦ - ៣,៣៣ម.ម និងនៅកណ្តាលខ្នងមានអុចពណ៌ផ្កាឈូកចំនួន៣។ ស្លាបដុះវែងមានប្រវែងពី ៣,៥-៤,៥ម.ម ហើយដងខ្លួនមានប្រវែងពី ៩-១១,៥ម.ម និងទទឹងពី ៦ - ៨ម.ម។ ដំណាក់កាលនេះមានរយៈពេលពី ៦ - ៨ ថ្ងៃ។

វដ្តជីវិតរបស់សង្កើចជ្រុងប្រភេទនេះ មានរយៈពេលពី៤១ ទៅ ៧៨ ថ្ងៃ។

១.២. សង្កើចជ្រុងបៃតងស្នាផ្កាឈូក (*Piezodorus rubrofasciatus* Gmelin) សណ្ឋាន: សង្កើច ៥ជ្រុង (Pentatomidae) លំដាប់: ស្លាបពាក់កណ្តាល (Hemiptera)



សង្កើតពេញវ័យមានពណ៌បៃតងស្រាល មានអុចចំនួន២នៅលើក្បាល និងអុចមួយគូរទៀតស្ថិតផ្នែកខាងចុងនៃសន្ទះគ្របស្លាប។ អង់តែនមាន ពណ៌ផ្កាឈូក ថ្នាំផ្នែកខាងចុងធំជាងថ្នាំគល់ បំពង់មាត់មានពណ៌បៃតង និងមានថ្នាំចំនួន៣។ ដងខ្លួនរបស់សង្កើតឈ្មោលមានប្រវែងពី ៧ - ១០ម.ម និងទទឹងពី ៥ - ៦ម.ម។ នៅចន្លោះរវាងទ្រូងនិងបន្ទះគ្របស្លាប មានឆ្នូត ទទឹងមួយពណ៌ស។ សង្កើតញីមានប្រវែងដងខ្លួនពី ៩ - ១២ម.ម និងទទឹងពី ៥ទៅ៦,៥ម.ម ហើយនៅចន្លោះរវាងទ្រូងនិងបន្ទះគ្របស្លាប មានឆ្នូតទទឹង មួយពណ៌ផ្កាឈូក។ សង្កើតពេញវ័យដោយឈ្មោលនៅពេលព្រឹក និងដោយ ឈ្មោលច្រើនដងក្នុងមួយជីវិតរបស់វាដែលដោយឈ្មោលម្តងៗអូសបន្លាយ ពី ៣ ទៅ ៤ម៉ោង។ ក្រោយពីក្លាយជាសង្កើតពេញវ័យបានពី ២ទៅ១៨ ថ្ងៃ សង្កើតពេញវ័យអាចដោយឈ្មោលនិងពងដែលរយៈពេលពងអូសបន្លាយ ប្រមាណ ៧ថ្ងៃ។ សង្កើតញីមួយក្បាលអាចពងបានពី ៧៥ ទៅ ១០០គ្រាប់។ រយៈពេលរស់នៅរបស់សង្កើតពេញវ័យមានប្រមាណ ១ខែ។

សង្កើតប្រភេទនេះ(*Piezodorus rubrofasciatus*) ទម្លាក់ពងជាពីរជួរ វែងនៅលើផ្ទៃលើនៃស្លឹក ហើយជួនកាលពងដាក់លើដើម ឬលើផ្លែខ្លីៗ។ ពង មានរាងជាបំពង់ដែលមានអង្កត់ផ្ចិតមធ្យម ០,៦ម.ម និងមានកម្ពស់មធ្យម ០,៥ម.ម។ ពងថ្មីៗមានពណ៌ប្រផេះ ហើយនៅពេលជិតញាស់ប្រែជាពណ៌ ក្រហមចាស់។ រយៈពេលនៃដំណាក់កាលពងមានពី ៤ ទៅ ១១ថ្ងៃ ដែល មានអត្រាញាស់ជាមធ្យមប្រមាណ ៩០% ។

កូនសង្កើតមាន៥ដំណាក់កាលដែលរីកចម្រើនក្នុងកំឡុងពេលពី១៥ទៅ ២០ថ្ងៃ។ កូនសង្កើតប្រែប្រួលរូបរាង និងពណ៌សម្បុរតាមដំណាក់កាលដូច ខាងក្រោម:



- ដំណាក់កាលទី១: កូនសង្កើតមានពណ៌ក្រហមត្នោត ហើយលើខ្នង មានអុចខ្មៅចំនួន៣។ នៅផ្នែកចំហៀងម្ខាងៗនៃពោះ: មានអុចខ្មៅចំនួន៦ ស្ថិតរាយប៉ាយ។ ជើងទាំង៣គូរមានពណ៌ក្រហមត្នោត ហើយដងខ្លួនមាន ប្រវែងពី ១ ទៅ ១,៥ម.ម និងទទឹងពី ០,៨ ទៅ ១,៣ម.ម ដែលមានដំណាក់ កាលលូតលាស់ពី ២ ទៅ ៣ថ្ងៃ។

- ដំណាក់កាលទី២: ដងខ្លួនមានពណ៌ក្រហមត្នោត មានពោះរាងមូល ហើយលក្ខណៈដទៃទៀតដូចគ្នានឹងដំណាក់កាលទី១ដែរ។ ដងខ្លួនមាន ប្រវែងពី ១,៤ ទៅ ២,២ម.ម និងទទឹងពី ១ ទៅ ១,៤ម.ម ដែលមានរយៈពេល នៃដំណាក់កាលលូតលាស់ពី ២ ទៅ ៤ថ្ងៃ។

- ដំណាក់កាលទី៣: មានលក្ខណៈខុសប្លែកពីដំណាក់កាលមុនៗ ដោយកូនសង្កើតក្នុងដំណាក់កាលនេះ: មានពណ៌ផ្កាយក្រហម រាងប្រៃ បែតងតិចៗ។ ព្រុយក្បាលមានពណ៌ផ្កាយក្រហម ហើយនៅសងខាងផ្នែកទ្រូង មានអុចខ្មៅធំៗចំនួន២។ សន្ទះគ្របស្លាបមានប្រវែងប្រមាណ ០,១៦ម.ម ហើយនៅលើខ្នងមានអុចខ្មៅចំនួន២ស្ថិតនៅឆ្លាស់គ្នាជាមួយពីចំណុចពណ៌ ផ្កាយក្រហម។ ប្រវែងដងខ្លួននៅដំណាក់កាលនេះមានពី ២,១ ទៅ ៤ម.ម ទទឹងពី ១,៧ ទៅ ២,៤ម.ម និងមានរយៈពេលរីកចម្រើនក្នុងកំឡុងពេលពី ២ ទៅ ៤ ថ្ងៃ។

- ដំណាក់កាលទី៤: កូនសង្កើតមានពណ៌លឿងបៃតង នៅលើខ្នង មានស្នាមអុចខ្មៅចំនួន៣ និងព័ទ្ធទៅដោយអុចចំនួន៣ពណ៌ផ្កាយក្រហម។ សន្ទះគ្របស្លាបចេញរូបរាងច្បាស់លាស់ មានប្រវែងប្រមាណ ០,២៦ម.ម។ នៅចុងដំណាក់កាលនេះ: ពន្លកស្លាបបានដុះចេញដោយដងខ្លួនមានប្រវែងពី ៤,៥ ទៅ ៥ម.ម និងទទឹងពី ៣ ទៅ ៣,៥ម.ម។ ដំណាក់កាលនេះមានរយៈ ពេលពី២ ទៅ ៥ថ្ងៃ។



- ដំណាក់កាលទី៥: លក្ខណៈភាគច្រើននៃដំណាក់កាលនេះប្រហាក់ប្រហែលទៅនឹងដំណាក់កាលទី៤ដែរ ក៏ប៉ុន្តែសន្ទះគ្របស្លាបមានប្រវែងពី ០,៥ ទៅ ០,៦ម.ម ដងខ្លួនមានប្រវែងពី ៦ ទៅ ៧,៥ម.ម ទទឹងពី ៤ ទៅ ៥ ម.ម ដែលមានរយៈពេលនៃការលូតលាស់ពី ៣ ទៅ ៦ថ្ងៃ។



រូបទី៥២: សង្កើចជ្រុងបៃតងស្នាផ្កាឈូក (*Piezodorus rubrofasciatus*)

រយៈពេលរីកចម្រើននៃសង្កើចជ្រុងបៃតងស្នាផ្កាឈូក (*Piezodorus rubrofasciatus* Gmelin) ចាប់តាំងពីពង រហូតដល់ពេញវ័យ មានរយៈពេលពី ៦០ ទៅ ៩០ ថ្ងៃ ជាមធ្យមគឺ ៧៥ ថ្ងៃ។ ចំពោះលក្ខខណ្ឌរស់នៅល្អប្រសើរ គឺសីតុណ្ហភាពប្រែប្រួលពី ២១ ទៅ ៣១°C និងសំណើមបរិយាកាសពី ៨៥ ទៅ ៩៦% ។

ការរស់នៅ ការបំផ្លាញ និងវិធីសាស្ត្រទប់ស្កាត់ និងកម្ចាត់សូមមើលផ្នែកសង្កើចវែង (ស្រីងជញ្ជក់សណ្តែក) ។



VIII. ស្រីងវែងជញ្ជក់សណ្តែក

ស្រីងជញ្ជក់សណ្តែកមានច្រើនប្រភេទស្ថិតក្នុងសណ្តានៈ Alydidae នៃ លំដាប់ៈ ស្លាបពាក់កណ្តាល (Hemiptera) ។

ប្រភេទស្រីងដែលច្រើនជួបប្រទះរួមមានៈ

- *Riptortus pilosus* (Thunberg)
- *Riptortus linearis* (Fabricius)
- *Riptortus* sp.

១. ស្រីងប្រភេទ *Riptortus pilosus* (Thunberg)

ស្រីងពេញវ័យមានរាងតូចវែងដងខ្លួនមានប្រវែងពី ១៤ ទៅ ១៦ម.ម មានទទឹងពី ២ ទៅ ៣ ម.ម និងមានពណ៌ភ្លេកបៃតង។ ថ្នាំខាងមុខនៃផ្នែក ទ្រូងមានបន្ទាស្រួចចំនួន២ ព្រុយក្បាលមានពណ៌ខ្មៅ នៅលើភ្លៅមានបន្ទា ចំនួន៧ដម្រៀបជាជួរ ដែលក្នុងនោះមានបន្ទាចំនួន ៤ ដុះវែង។ ស្រីងពេញ វ័យដោយឈ្មោលនៅពេលថ្ងៃ និងអាចពងបានច្រើនចាប់ពី ១៣០ ទៅ ១៨០គ្រាប់ ដែលមួយលើកៗ ពងពី ៧ ទៅ ២៥ គ្រាប់។ ស្រីងពេញវ័យអាច រស់នៅបានប្រមាណ ៣ខែ។

ពងមានរាងពាក់កណ្តាលស្វី ពងថ្មីៗមានពណ៌លឿងបៃតង ហើយនៅ ពេលជិតញាស់ ពណ៌របស់ពងស្រអាប់ជាងមុន។ ពងត្រូវបានទម្លាក់ដាក់ ទាំងគ្រាប់ៗនៅលើទងស្លឹក ដើម ឬលើផ្លែរបស់ដំណាំជម្រក តែជួនកាលវា ក៏ទម្លាក់ពងដាក់លើស្មៅដែលដុះក្នុងចម្ការសណ្តែកដែរ។ រយៈពេលនៃ ដំណាក់កាលពងគឺ ៦ - ៨ថ្ងៃ។



កូនស្រីង មាន៦ដំណាក់កាល ដែលរីកលូតលាស់ក្នុងរយៈពេលពី ១៨ ទៅ ២៨ថ្ងៃ។ កូនស្រីងដែលមានសកម្មភាពរហ័សនិងរត់លឿន។ លក្ខណៈរូប រាងរបស់កូនស្រីងនៅដំណាក់កាលនីមួយៗមានដូចខាងក្រោម:

- ដំណាក់កាលទី១: កូនស្រីងទើបញ្ចាស់មានពណ៌បៃតងលាយ ផ្កាឈូក ប៉ុន្តែក្រោយមកពណ៌របស់វាប្រែជាស្រអាប់។ វាធ្វើចលនាយ៉ាង សកម្ម រត់លឿន ប៉ុន្តែមិនស៊ីចំណីទេ។ នៅដំណាក់កាលនេះ កូនស្រីង មានលក្ខណៈដូចគ្នាទៅនឹងសត្វអង្រ្កងតែព្រុយក្បាលវែង និងភ្លៅនៃជើង ក្រោយមានទំហំធំ។ ទំហំនៃដងខ្លួនគឺ $3 \times 0,4$ ម.ម ហើយរយៈពេលនៃ ដំណាក់កាលទី១នេះមានពី ២ ទៅ ៤ ថ្ងៃ។

- ដំណាក់កាលទី២: ពណ៌នៃដងខ្លួនប្រែស្រអាប់ជាងដំណាក់កាលទី១ ហើយដងខ្លួនមានប្រវែងពី ៤ ទៅ ៤,៥ម.ម និងមានទទឹងពី ០,៤ ទៅ ០,៥ម.ម ដំណាក់កាលនេះមានរយៈពេលលូតលាស់ពី ៣ ទៅ ៤ ថ្ងៃ និងកូនស្រីង ចាប់ផ្តើមចុចបីតដើមសណ្តែកត្រង់ពន្លកខ្លីៗស្លឹកខ្លីៗ និងជាពិសេសគឺផ្លែខ្លីៗ។

- ដំណាក់កាលទី៣: ដងខ្លួនមានប្រវែងពី ៦ ទៅ ៧ម.ម និងទទឹងពី ១ ទៅ ១,៣ម.ម ដែលរីកលូតលាស់ក្នុងរយៈពេលពី ២ ទៅ ៤ ថ្ងៃ។ កូនស្រីង មានភ្លៅជើងក្រោយកាន់តែរីកធំ ស្មាចាប់ផ្តើមដុះពន្លកបន្លា និងស្លាបក៏ចាប់ ផ្តើមដុះចេញ។ កូនស្រីងចុចបីតជញ្ជាក់ដំណាំយ៉ាងខ្លាំង។

- ដំណាក់កាលទី៤: ដងខ្លួនរីកចម្រើនធំជាងមុន និងពណ៌សម្បុរលេច ច្បាស់ជាងដំណាក់កាលមុន។





រូបទី៥៣: ស្រីងជញ្ជក់សណ្តែក
និងការបំផ្លាញសណ្តែក (*Riptortus pilosus*)

- ដំណាក់កាលទី ៥ - ៦: ដំណាក់កាលទី៥ មានរយៈពេលពី ៣ ទៅ ៤ថ្ងៃ និងដំណាក់កាលទី៦ មានរយៈពេលពី ៦ ទៅ ៨ថ្ងៃ។ ស្លាបដុះវែង ពោះរីកធំ ហើយនៅដំណាក់កាលនេះ កូនស្រីងភាគច្រើនទំលើស្លឹកនៅពេលព្រឹក និងរត់ផ្លាស់ទីយ៉ាងលឿន។

ក្នុងលក្ខខណ្ឌចិញ្ចឹមក្នុងបន្ទប់ដែលមានសីតុណ្ហភាពពី ២៤ ទៅ ៣០°C និងសំណើមពី ៨០ ទៅ ៨៥% ស្រីងមានរយៈពេលលូតលាស់ពីពងដល់ពេញវ័យប្រមាណពី ៦៤ ទៅ ៩៧ថ្ងៃ ដែលជាមធ្យមគឺ ៧៦ថ្ងៃ។

លើចំការសណ្តែកសៀង គេសង្កេតឃើញមានវត្តមាននៃកូនស្រីង នៅដំណាក់កាលសណ្តែកចាប់ផ្តើមចេញផ្កា គឺនៅក្រោយដាំប្រមាណ ៣០ថ្ងៃ និងនៅដំណាក់កាលប្រមូលផល តែភាគច្រើនជាស្រីងវែងដែលស្ថិតក្នុងដំណាក់កាលលូតលាស់ធំជាង។



២. ស្រីងប្រភេទ *Riptortus linearis* និង *Riptortus sp.*

ប្រភេទស្រីងវែងទាំងពីរប្រភេទនេះ សុទ្ធតែមានរូបរាងប្រហាក់ប្រហែលទៅនឹងប្រភេទស្រីង *Riptortus pilosus* ដែរ ក៏ប៉ុន្តែអាចសម្គាល់បានតាមរបៀបដូចខាងក្រោម:

- ស្រីងប្រភេទ *Riptortus pilosus* មានដងខ្លួនទាំងមូលពណ៌ត្នោត
- ស្រីងប្រភេទ *Riptortus linearis* មានតែម្សៅខ្លួនពណ៌ផ្កាឈូក មានឆ្នុតពណ៌សលាយលឿងរត់ពីក្បាលដល់ចុងនៃផ្នែកពោះ។
- ស្រីងប្រភេទ *Riptortus sp.* មានតែម្សៅខ្លួនពណ៌ផ្កាឈូក និងមានស្នាមអុចចំនួន ៧ ពណ៌សលាយលឿងតិចៗរាងមូល ដែល៣ចំណុចស្ថិតនៅលើក្បាល និង ៤ទៀតស្ថិតលើផ្នែកទ្រូង។

ស្រីង *Riptortus linearis* ពេញវ័យអាចពងបានច្រើន ដែលជាមធ្យមបានប្រមាណ ៣០០គ្រាប់ ចំណែកឯប្រភេទ *Riptortus sp.* អាចបានតែពី ១៣០ - ១៣៥គ្រាប់ប៉ុណ្ណោះ។

កូនស្រីង មាន៥ដំណាក់កាល ដែលរីកលូតលាស់ក្នុងរយៈពេលពី ១១ ទៅ ២៥ថ្ងៃ។

កូនស្រីងទាំងពីរប្រភេទនេះ មានលក្ខណៈជីវសាស្ត្រ និងការបំផ្លាញប្រហាក់ប្រហែលទៅនឹងស្រីងប្រភេទ *Riptortus pilosus* ។



រូបទី៥៤: ស្រីងប្រភេទ *Riptortus linearis*



៣. ទម្លាប់នៃការរស់នៅនិងការបំផ្លាញ

សង្កើតទាំង ៤ប្រភេទខាងលើ មានលក្ខណៈរួម គឺកូនទើបញ្ជាស់រស់នៅប្រមូលផ្តុំនៅជុំវិញសម្បកពង ដែលនៅដំណាក់កាលទី១នេះ ភាគច្រើនមិនស៊ីចំណីទេ លុះចូលដល់ដំណាក់កាលទី២ ទើបចាប់ផ្តើមបែកខ្ញែក និងចាប់ផ្តើមស៊ីបំផ្លាញដំណាំជម្រក។

ទាំងមេពេញវ័យ និងកូនស្រីឯសុទ្ធតែចុចបីតជ័រសណ្តែក ជាពិសេសចុចបីតនៅផ្នែកខ្លឹមរបស់សណ្តែក ដូចជា ដើម ខ្នង ត្រួយ ផ្កា និងផ្លែ។ ចំណុចដែលត្រូវបានស្រីឯបំផ្លាញ នឹងលូតលាស់ខ្សោយ ហើយផ្លែត្រូវស្តុក។ ស្នាមចុចជញ្ជក់របស់ស្រីឯ គឺជាមុខរបួសសម្រាប់ការបំផ្លាញរបស់ជំងឺដទៃ បណ្តាលឱ្យផ្លែសណ្តែករលួយស្អុយ ថយចុះនូវទិន្នផល និងអន់គុណភាព។

ពពួកស្រីឯបំផ្លាញ ត្រូវបានគេកត់ត្រាថាច្រើនកកើតនិងបំផ្លាញចាប់ពីដំណាក់កាលសណ្តែកចេញផ្ការហូតដល់ប្រមូលផល។ ដោយសារវាមានសមត្ថភាពទម្លាក់ពងបានច្រើន រយៈពេលរស់នៅវែង និងពុំសូវមានសត្រូវធម្មជាតិ បណ្តាលឱ្យស្រីឯអាចកកើត និងបំផ្លាញច្រើននៅពេលលក្ខខណ្ឌចំណី និងអាកាសធាតុសមស្រប។

៤. វិធីសាស្ត្រទប់ស្កាត់ និងកម្ចាត់

វិធីសាស្ត្រគ្រប់គ្រងស្រីឯជញ្ជក់សណ្តែកមានដូចខាងក្រោម ៖

- ធ្វើអនាម័យស្រែ ដោយសម្អាតជម្រករបស់វា
- ប្រើស្បែកមុងអូសប្រមូលស្រីឯជញ្ជក់សណ្តែក រួចបុកលាយទឹក ហើយបាញ់ទៅក្នុងស្រែវិញដើម្បីបណ្តេញ



- ថែរក្សាសត្វមានប្រយោជន៍ ដោយកាត់បន្ថយការប្រើថ្នាំពុលគីមី ដែលពុលខ្លាំង
- ប្រើថ្នាំផ្សំពីរុក្ខជាតិ ដូចជាស្លឹកគ្រៃ ម្ទេសទុំ រំដេង ស្លឹកស្ពៅ មើមក្អួច ថ្នាំជក់ និងគ្រាប់ស្លែងជាដើម។
- ប្រើថ្នាំគីមីលាយជាមួយនុយ ដែលមានក្លិនស្អុយ ដើម្បីបំពុល ស្រីង ព្រោះសត្វស្រីងចូលចិត្តរោមស៊ីសារធាតុក្លិនស្អុយ។



ជំពូក៥ សត្វល្អិតចង្រៃបំផ្លាញបន្លែ

I. ដង្កូវយោលទោង

Plutella xylostella (Curtis) មានឈ្មោះផ្សេងទៀតគឺ *Plutella maculipennis* (Curtis) សណ្ឋាន: Yponomeutidae លំដាប់: ស្លាបស្រកា (Lepidoptera)

១. តំបន់រស់នៅ និងដំណាំជម្រក

ដង្កូវយោលទោងត្រូវបានគេកត់ត្រាថា មានដើមកំណើតពីប្រទេសតូគី ដែលក្រោយមក វាបានឆ្លងរាលដាលបំផ្លាញគ្រប់តំបន់ដាំដុះបន្លែលើពិភពលោក ដោយសារមានការរីកសាយនៃដំណាំបន្លែសណ្ឋាន Cruciferae។ បូករួមជាមួយសមត្ថភាពហើរបានឆ្ងាយរបស់មេអំបៅ នៃដង្កូវយោលទោង ដល់ទៅពាន់គីឡូម៉ែត្រ និងលទ្ធភាពស្តាំទៅនឹងគ្រប់លក្ខខណ្ឌអាកាសធាតុ ដែលមានដាំដុះបន្លែលើពិភពលោក (ទាំងនៅទ្វីបអឺរ៉ុបក៏ដូចជានៅអាស៊ី) ដង្កូវយោលទោង បានក្លាយជាមុខសញ្ញាគួរឱ្យព្រួយបារម្ភធំមួយចំពោះ អ្នកដាំដុះបន្លែលើពិភពលោកនាពេលបច្ចុប្បន្ន។

ដង្កូវយោលទោង គឺជាមុខសញ្ញាបំផ្លាញលើដំណាំយ៉ាងច្រើនប្រភេទនៃសណ្ឋាន Cruciferae ដូចជា ស្ពៃក្តោប ស្ពៃខៀវ ស្ពៃស ខាត់ណា ស្ពៃជើងទា ស្ពៃផ្អែម។ល។ ប៉ុន្តែការបំផ្លាញរបស់វាធ្ងន់ធ្ងរបំផុតនោះ គឺលើស្ពៃក្តោបនិងដំណាំខាត់ណា។ ក្រៅពីប្រភេទដំណាំខាងលើ ដង្កូវយោលទោង បំផ្លាញដំណាំមួយចំនួននៃសណ្ឋាន Solanaceae ដូចជា ប៉េងប៉ោះ និងដំឡូងបារាំងជាដើម។



២. លក្ខណៈរូបរាង និងលក្ខណៈជីវសាស្ត្រ

មេអំបៅនៃដង្កូវរយោលទោងមានប្រវែងដងខ្លួនពី ៦ ទៅ ១០ម.ម និង ត្រដាងស្លាបទំហំ ១០ ទៅ ១៥ម.ម។ ស្លាបមុខមានពណ៌ត្នោតប្រផេះ ហើយ នៅលើស្លាបមានអុចល្អិតៗពណ៌ត្នោត និងនៅផ្នែកខាងចុងនៃស្លាបមុខមាន រោមមួយជួរតម្រៀបដូចក្រាស់សិតសក់ ដែលមានពណ៌សចំពោះមេអំបៅ ឈ្មោល ចំណែកឯមេអំបៅញី រោមនេះមានពណ៌លឿង។ ស្លាបក្រោយមាន រោមវែងៗតម្រៀបគ្នាជាបន្ទះ ហើយនៅពេលមេអំបៅទំ ស្លាបរបស់វាតម្រៀប លើខ្នងរាងប៉ោងឡើងលើបន្តិច។ ព្រួយក្បាលមានប្រវែងពី ៣ ទៅ ៣,៥ម.ម ដែលជានិច្ចកាលបះទៅខាងមុខយ៉ាងរស់រវើក។ រយៈពេលរស់នៅរបស់ មេអំបៅអាចពី ៤ ទៅ ១៧ ថ្ងៃ អាស្រ័យលើសត្វឈ្មោល ឬញី និងអាស្រ័យ លើលក្ខខណ្ឌរស់នៅ។ មេអំបៅញីមួយក្បាល អាចពងបានដល់ទៅ ២០០គ្រាប់ គិតជាមធ្យមគឺ ៩០គ្រាប់ ដែលទម្លាក់ពងច្រើនបំផុតនៅយប់ទី១ និងទី២។

ពងមានរាងមូលទ្រវែង សំប៉ែតបន្តិច មានពណ៌លឿងស្រាល មានអង្កត់ ធ្នូតប្រមាណ ០,៣ - ០,៥ម.ម។ រយៈពេលនៃដំណាក់កាលពងគឺពី ៣ ទៅ ៨ ថ្ងៃ។



រូបទី៥៥: ដង្កូវរយោលទោង (*Plutella xylostella*) និងការបំផ្លាញ



ដង្កូវមាន ៤ដំណាក់កាលដែលរីកលូតលាស់ក្នុងរយៈពេលពី ៧ ទៅ ១៥ថ្ងៃ អាស្រ័យលើលក្ខខណ្ឌចំណីនិងអាកាសធាតុ។ ដងខ្លួននៃដង្កូវរីកធំ នៅផ្នែកកណ្តាល ចំណែកចុងនិងកន្ទុយស្តួច ហើយដងខ្លួនមានថ្នាំងកង់ៗ ច្បាស់ដែលថ្នាំងនីមួយៗមានរោមដុះត្រង់ៗច្រើន។ ដង្កូវមានជើងបញ្ឆោត ចំនួនបីគូរ។ ដង្កូវធំអតិបរមាមានប្រវែងពី ៨ ទៅ ១១ម.ម។ លក្ខណៈរូបរាង នៃដង្កូវនៅដំណាក់កាលខុសគ្នាប្រែប្រួលដូចខាងក្រោម៖

- ដំណាក់កាលទី១: ដង្កូវមានពណ៌សល្អក់ និងមានប្រវែងខ្លួនប្រមាណ ០,៨ម.ម ប៉ុន្តែនៅចុងដំណាក់កាលទី១ វាមានប្រវែងពី ១,២ ទៅ ១,៥ម.ម។ ដំណាក់កាលទី១ មានរយៈពេលពី ២ ទៅ ៤ថ្ងៃ។

- ដំណាក់កាលទី២: ពណ៌នៃដង្កូវចាប់ផ្តើមប្រែទៅជាពណ៌បៃតង ប៉ុន្តែ នៅតែល្អក់។ ដង្កូវមានប្រវែងពី ១,៥ ទៅ ៣,៥ម.ម។ រយៈពេលរីកចម្រើន នៃដំណាក់កាលនេះគឺពី ១ ទៅ ៣ថ្ងៃ។

- ដំណាក់កាលទី៣: ដងខ្លួនដង្កូវមានពណ៌បៃតងស្រស់ មានប្រវែងពី ៣,៥ ទៅ ៥,៥ម.ម និងមានរយៈពេលរីកចម្រើនពី ១ ទៅ ៣ថ្ងៃ។

- ដំណាក់កាលទី៤: ដង្កូវមានពណ៌បៃតងចាស់ជាង ដងខ្លួនមានប្រវែង ពី ៥,៥ ទៅ ៩ម.ម ដែលមានរយៈពេលពី ១ ទៅ ៤ថ្ងៃ។ នៅចុងដំណាក់ កាលនេះ ដង្កូវចាប់ផ្តើមបញ្ឆោញសូត្រដើម្បីប្រែក្លាយជាដឹកដៀ។ ដំបូងដង្កូវ បែរ ក្បាលមកផ្នែកកន្ទុយខ្លាក់សូត្រស្រោបកន្ទុយមុន រួចស្រោបដេញរហូតផុត ក្បាល ហើយក្រោយមកទើបសកជាលើកចុងក្រោយដើម្បីក្លាយជាដឹកដៀ។

ដឹកដៀទើបនឹងកកើតថ្មីៗមានពណ៌បៃតងស្រាល ក្រោយមកប្រមាណ ពីរថ្ងៃ វាប្រែជាពណ៌លឿងស្រាល។ ដឹកដៀមានប្រវែងពី ៥ ទៅ ៧ម.ម និង រុំព័ទ្ធទៅដោយសរសៃសូត្រជុំវិញ។ រយៈពេលនៃដំណាក់កាលដឹកដៀមានពី ៤ ទៅ ៧ថ្ងៃ។



៣. ទម្លាប់នៃការរស់នៅ និងការបំផ្លាញ

មេអំបៅជាប្រភេទសត្វធ្វើសកម្មភាពពេលយប់ ក៏ប៉ុន្តែវាមិនសូវមានទំនោរចូលភ្លើងអំពូលទេ។ នៅពេលថ្ងៃមេអំបៅច្រើនពូនសំងំនៅពីក្រោមស្លឹកដំណាំជម្រក ហើយនៅពេលមានការប៉ះទង្គិចទើបវាហើរចេញទៅទំនេរទីជិត។ ពេលយប់មេអំបៅហើរចេញដោយឈ្មោល និងទម្លាក់ពង។ មេអំបៅធ្វើសកម្មភាពច្រើនបំផុតចាប់ពីក្បាលព្រលប់ដល់ពាក់កណ្តាលយប់។ មេអំបៅអាចដោយឈ្មោលភ្លាមៗ ក្រោយពីសកចេញជាពេញវ័យ និងចាប់ផ្តើមពងក្រោយនោះ ១ ទៅ ២ថ្ងៃ។ មេអំបៅទម្លាក់ពងរាយប៉ាយ ឬ ជាដុំៗ ៣ ទៅ ៥ គ្រាប់ ដាក់លើផ្ទៃខាងក្រោមនៃស្លឹកក្បែរៗទ្រនុងស្លឹក ឬទីដែលផុតៗ។

ដង្កូវនៅដំណាក់កាលទី១ ចោះរន្ធតូចមួយពីផ្ទៃក្រោមនៃស្លឹកស៊ីជាលិកាស្លឹកបន្ទាល់ទុកតែស្រទាប់ស្លឹក។ ឈានដល់ដំណាក់កាលទី២ ដង្កូវស៊ីផ្នែកក្រោមនៃស្លឹកបន្ទាល់ទុកស្រទាប់ស្លឹកខាងលើពណ៌សព្រាលៗ ហើយចាប់ពីចុងនៃដំណាក់កាលទី២ ឡើងទៅ ដង្កូវស៊ីផ្ទះស្លឹកតែម្តង។ នៅលើស្ពៃក្តោបមួយដើម ត្រូវបានដង្កូវបំផ្លាញច្រើនដែលអាចមានដង្កូវពី ១០០ ដល់ ៣០០ក្បាល។ នៅពេលមានការប៉ះទង្គិច ដង្កូវច្រើនខ្នាក់សូត្រទម្លាក់បន្តោងខ្លួនចុះក្រោមដែលបណ្តាលឱ្យគេហៅវាថាជា “ដង្កូវយោលទោង” ។

៤. កត្តាជះឥទ្ធិពលដល់អំណើននៃដង្កូវ

ដង្កូវយោលទោងអាចរស់នៅបានក្នុងលក្ខខណ្ឌសីតុណ្ហភាពពី ១០ ទៅ ៤០°C តែសីតុណ្ហភាពល្អបំផុតសម្រាប់វាគឺពី ២០ ទៅ ៣០°C ។ បើក្នុងលក្ខខណ្ឌសីតុណ្ហភាពពី ២០ ទៅ ៣០°C នោះដង្កូវយោលទោងមានវដ្តជីវិតពី ២០ ទៅ ៣០ថ្ងៃ តែបើសីតុណ្ហភាពពី ១៥ ទៅ ២០°C នោះវដ្តជីវិតកើនដល់ជាង ៤០ថ្ងៃ។



ដង្កូវយោលទោងមានសត្រូវធម្មជាតិច្រើនដូចជា ឃុំប៉ារ៉ាស៊ីត (*Cotesia plutellae*, *Diadegma semiclausum*, *Diadromus collaris*, *Trichogrammatoidea bactrae*) រុយប៉ារ៉ាស៊ីត ផ្សិត វីរុស ដែលអាចសម្លាប់ វាយ៉ាងច្រើន។

៥. វិធីសាស្ត្រទប់ស្កាត់ និងកម្ចាត់

- ចំពោះដង្កូវយោលទោង ការសម្អាតស្រែក្រោយប្រមូលផលបន្លែ មានសារៈសំខាន់បំផុត ពីព្រោះកម្ទេចស្លឹកស្ពៃ និងខាត់ណា ជាជម្រករបស់ ដង្កូវ ឬដឹកដៀសសម្រាប់ឆ្លងទៅរដូវក្រោយ
- ប្រើប្រាស់ធ្នាក់បន្ទះស្អិតពណ៌លឿង ដើម្បីទាក់ទាញប្រមូលមេអំបៅ មុននឹងវាពងដាក់ដំណាំ។
- ដាំដំណាំអន្ទាក់ ដូចជាផ្កាឈូកវត្ត ឬផ្កាស្បែរលឿងដើម្បីទាក់ទាញសត្វ មានប្រយោជន៍
- ដាំដំណាំមានក្លិនបណ្តាញ (ស្លឹកគ្រៃ ជីនាងរង ខ្លឹម) ដែលមេអំបៅ មិនចូលចិត្ត
- ដាំដំណាំឆ្លាស់និងដំណាំបង្វិលដើម្បីកាត់បន្ថយបរិមាណសត្វល្អិត ស៊ីដំណាំ និងអាចកាត់បន្ថយការបាត់បង់ជីជាតិដី។ ឧទាហរណ៍៖ ប៉េងប៉ោះ ជាមួយស្ពៃ
- ដាក់អន្ទាក់ទឹក ដោយប្រើស្លឹកបន្លែពពួកស្ពៃ ៦គ.ក្រ និងស្ករត្នោត ២គ.ក្រ ចិញ្ច្រាំស្ពៃឱ្យម៉ដ្ឋច្របាច់លាយជាមួយស្ករត្នោតឱ្យសព្វដោយផ្តាប់ ទុករយៈពេល ១៥ថ្ងៃ មុនយកទៅប្រើក្នុងចម្ការ
- ប្រើវិធានការមេកានិចជាប្រចាំក្នុងការកម្ចាត់ពងដង្កូវ និងដឹកដៀ
- ថែរក្សានិងប្រើប្រាស់ភ្នាក់ងារជីវសាស្ត្រដូចជាពពួកប្រេដាទ័រ និង ប៉ារ៉ាស៊ីត ដែលជាកងការពារឥតទារកប្រៃ ដើម្បីកម្ចាត់សត្វល្អិតស៊ីដំណាំ
- ប្រើថ្នាំផ្សំពីរុក្ខជាតិសម្រាប់បណ្តាញនិងកម្ចាត់សត្វស៊ីដំណាំដោយ បាញ់នៅពេលត្រជាក់ និងជាពិសេសនៅពេលដង្កូវទើបញ្ជាស់ (ផ្សំពីស្ពៅ



៣គ.ក្រ រំដេង២គ.ក្រ គល់ស្លឹកគ្រៃ២គ.ក្រ បុកលាយបញ្ចូលគ្នា រួចត្រាំក្នុង ទឹក១០លីត្រ ទុករយៈពេល៣ថ្ងៃ រួចច្រោះយកទឹកថ្នាំ១លីត្រលាយទឹក ២០លីត្រ)

- ដង្កូវយោលទោង ត្រូវបានគេទទួលស្គាល់អំពីសមត្ថភាពធន់នឹងថ្នាំ ពុលគីមីតាំងពីឆ្នាំ ១៩៥៧មកម្ល៉េះ។ មកដល់បច្ចុប្បន្ន វានៅតែជាប្រភេទដង្កូវ ធន់នឹងថ្នាំបំផុតដដែល។ ដង្កូវអាចស៊ាំបានយ៉ាងឆាប់រហ័សចំពោះគ្រប់ ប្រភេទថ្នាំ បើទោះជាថ្នាំជីវសាស្ត្របង្កើតចេញពីបាក់តេរី *Bacillus thuringiensis* ក៏ដោយ។ ដូច្នេះការប្រើថ្នាំសម្លាប់ ត្រូវមានការផ្លាស់ប្តូរដើម្បីបញ្ចៀសនូវការ ស៊ាំថ្នាំរបស់ដង្កូវ។

II. ថ្មលដី (Mole cricket)

Gryllotalpa Africana (Pal de Beauvois) សណ្ឋាន: Gryllotalpidae លំដាប់: ស្ថាបត្រង់ (Orthoptera)

១. លក្ខណៈរូបរាង និងលក្ខណៈជីវសាស្ត្រ

ថ្មលដី អាចស៊ីបំផ្លាញរុក្ខជាតិជាច្រើនប្រភេទ។ ថ្មលដីពេញវ័យមាន ពណ៌ត្នោត ដងខ្លួនប្រវែងពី ៣ ទៅ ៥ ស.ម និងព្រុយក្បាល (អង់តែន)ខ្លី។

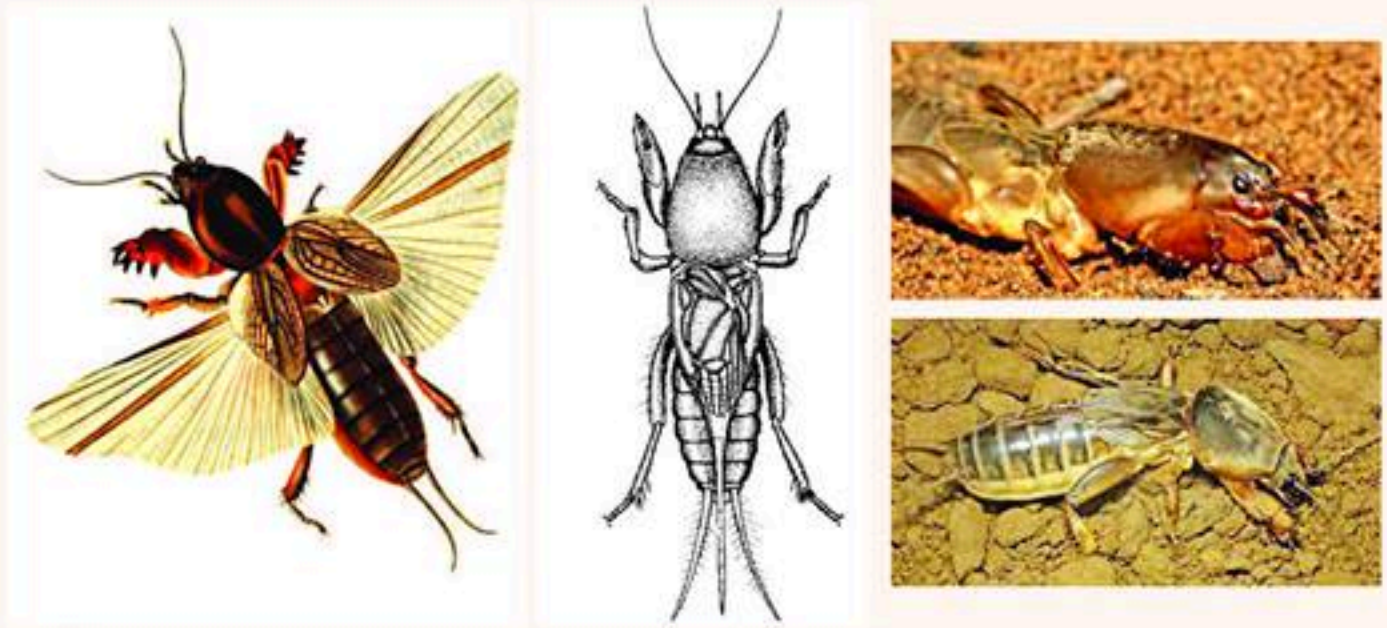

រូបទី៥៦: ថ្មលដី (*Gryllotalpa Africana*)



ពងរបស់វាមានពណ៌សលាយលឿងតិចៗដែលត្រូវបានទម្លាក់ដាក់ក្នុងសម្បកដែលមានពី ៣០ ទៅ ៥០គ្រាប់។ រយៈពេលនៃដំណាក់កាលពង គឺពី ១៥ ទៅ ២០ថ្ងៃ។ កូនថ្មលដី មានរយៈពេលលូតលាស់រីកចម្រើនក្នុងកំឡុងពី ៣ ទៅ ៤ខែ។

២. ទម្លាប់នៃការរស់នៅនិងការបំផ្លាញ

ថ្មលដីពេញវ័យ កាយរូងដីជម្រៅពី ៧ ទៅ ១០ស.ម ដើម្បីរស់នៅតែបើលក្ខខណ្ឌមិនសមស្របវាអាចកាយរូងជ្រៅជាងនេះទៀត។

ថ្មលដី ក៏ដូចជាពពួកចង្រិតដែកដែរ ពួកវាស៊ីឫស និងគល់រុក្ខជាតិតូចៗបណ្តាលឱ្យដំណាំងាប់។ ប៉ុន្តែពួកវាក៏ជា Predator មួយដែរដែលស៊ីបំផ្លាញពពួកចៃ។

៣. វិធីសាស្ត្រទប់ស្កាត់និងកម្ចាត់

ចំពោះតំបន់មួយចំនួន ជួបប្រទះនឹងបញ្ហាថ្មលដី ឬចង្រិតដែកបំផ្លាញបន្លែ ប៉ុន្តែជាទូទៅពុំសូវឃើញមានបំផ្លាញឡើយ។ គេអាចកម្ចាត់វាដោយប្រើធ្នាក់អំពូល ធ្នាក់ចំណី ឬ ពន្លេចទឹកស្រែមុនដាំដុះ។

III. សត្វទាកត្វ (Flea Beetle)

Phyllotreta striolata (Fabricius) សណ្តាន: ចាំងផ្លែកៗ (Chrysomelidae)
លំដាប់: ស្លាបរឹង(Coleoptera)

១. អំបន់រស់នៅនិងដំណាំជម្រក

សត្វទាកត្វ បំផ្លាញចម្បងតែលើដំណាំសណ្តាន Cruciferae។ នៅប្រទេសជាច្រើនលើពិភពលោកក៏ដូចជានៅប្រទេសកម្ពុជាយើង សត្វទាកត្វគឺជាមុខសញ្ញាបំផ្លាញយ៉ាងសំខាន់លើបន្លែ ជាពិសេសលើដំណាំស្ពៃ។



២. លក្ខណៈរូបរាង និងលក្ខណៈជីវសាស្ត្រ

សត្វទាក់គូពេញវ័យមានប្រវែងដងខ្លួនពី ១,៨ ទៅ ២,៤ម.ម មានរាងមូលទ្រវែង និងមានពណ៌ខ្មៅរលោង។ នៅលើស្លាបមុខមានស្នាមអុចខ្មៅខ្ទង់ ចំនួន ៨ជួរ រត់តាមបណ្តោយនៃស្លាប និងមានឆ្នុតចំនួនពីរពណ៌លឿងស្រាល មានរាងដូចសម្បុកសណ្តែកដី។

ថ្នាំងភ្លៅនៃជើងក្រោយមានទំហំធំ ហើយខ្លាំងដែលជួយដល់ទាក់គូពេញវ័យលោតបានឆ្ងាយ។ សត្វទាក់គូពេញវ័យញឹម្យក្បាល អាចទម្លាក់ពងបានពី ២៥ ទៅ ២០០គ្រាប់ និងអាចរស់នៅបានរយៈពេលយូររហូតដល់មួយឆ្នាំ។



រូបទី៥៧: សត្វទាក់គូ (*Phyllotreta striolata*) និងសញ្ញាបំផ្លាញ

ពងទាក់គូ មានរាងមូលទ្រវែង ពណ៌សទឹកដោះគោ និងមានប្រវែងប្រមាណ ៣ម.ម។

ដង្កូវទាក់គូនៅដំណាក់កាលចុងក្រោយមានប្រវែងប្រមាណ ៤ម.ម មានរាងជាប់ពងមូល និងដងខ្លួនពណ៌លឿងស្រាល។ ថ្នាំងនីមួយៗនៃដង្កូវ មានដុំពកៗ។ ដង្កូវមាន ៣ ដំណាក់កាល ដែលរីកចម្រើនក្នុងរយៈពេលពី ៣ ទៅ ៤ សប្តាហ៍។



ដឹកដើរទាក់គូ មានពណ៌លឿងស្រាល មានប្រវែងប្រមាណ ២ម.ម មានពន្លកស្លាប ពន្លកជើងក្រោយវែងៗ ហើយនៅថ្នាំចុងកន្ទុយមានបន្ទា ពីរលៀនមកក្រៅ។ រយៈពេលនៃដំណាក់កាលដឹកដើរមានពី ៧ ទៅ ១០ថ្ងៃ។

៣. ទម្លាប់នៃការរស់នៅនិងការបំផ្លាញ

នៅពេលមេឃក្តៅ សត្វទាក់គូពេញវ័យច្រើនពូនសំងំនៅទីម្លប់ត្រជាក់ ពីក្រោមផ្ទៃស្លឹកក្បែរដី។ សត្វទាក់គូមានសមត្ថភាពលោតបានឆ្ងាយ និង អាចហើរបានឆ្ងាយ ហើយច្រើនវារឡើងលើស្លឹកដើម្បីស៊ីនៅពេលព្រលឹម និងពេលព្រលប់ដោយខាំឆ្កុះស្លឹកគ្រប់ទីកន្លែងទាំងអស់បណ្តាលឱ្យស្លឹកប្រៃ ជាលឿង ឬជ្រុះ។ ទាក់គូពេញវ័យទម្លាក់ពងដាក់ក្នុងដីក្បែរប្រមាណ ៣ស.ម ហើយជូនកាលវាទម្លាក់ពងលើគល់ដំណាំក្បែរដី។ ដង្កូវស៊ីប្រស បណ្តាលឱ្យដំណាំដុះខ្សោយ ឬក៏ស្រពោនងាប់តែម្តង។ នៅចុងដំណាក់កាល ទី ៣ ដង្កូវប្រែក្លាយជាដឹកដើរនៅក្នុងដី ក្នុងជម្រៅប្រមាណពី ៣ ទៅ ៧ស.ម។

៤. វិធីសាស្ត្រទប់ស្កាត់និងអម្បាត់

- សម្អាតសួនដំណាំក្រោយពីប្រមូលផលបន្លែ រួចប្រមែប្រមូលកាក សំណល់ស្តែយកទៅដុតបំផ្លាញចោល
- គួរដាំដំណាំឆ្លាស់រដូវជាមួយប្រភេទដំណាំដែលមិនមែនជាដំណាំ ជម្រករបស់សត្វទាក់គូ
- ប្រើប្រាស់ថ្នាំសម្លាប់សត្វល្អិត ដោយបាញ់លើស្លឹកនិងគល់ដើម្បី សម្លាប់ដង្កូវទាក់គូនៅក្នុងដី ដូចជាថ្នាំ Oshin (Denotefuran) ឬថ្នាំផ្សេងៗ ទៀតដោយពិភាក្សាជាមួយអ្នកបច្ចេកទេសកសិកម្ម និងពិនិត្យការណែនាំ នៅលើស្លាកសញ្ញារបស់ថ្នាំឱ្យបានច្បាស់លាស់មុននិងសម្រេចចិត្តប្រើ
- គួរដីឱ្យបាន ២-៣ដង និងហាលដីឱ្យបានពី ៧ ទៅ ១០ថ្ងៃ ដើម្បី សម្លាប់ដង្កូវទៀកគូនៅក្នុងដី និងដឹកដើរ
- ប្រើសំណាញ់សត្វល្អិត ដើម្បីគ្របការពារថ្នាលបណ្តុះកូនបន្លែ



- ដាំដំណាំអន្ទាក់ ដូចជាផ្កាឈូកវត្ត ឬផ្កាស្បែររឿង ដើម្បីទាក់ទាញសត្វល្អិតមានប្រយោជន៍ និងថែរក្សាសត្វមានប្រយោជន៍
- ប្រើអន្ទាក់ស្អិតពណ៌លឿង ដើម្បីកម្ចាត់មេពេញវ័យ
- ឧស្សាហ៍ស្រោចទឹកដើម្បីកាត់បន្ថយអត្រាការញាស់របស់ពង
- កម្ចាត់ដោយដៃ ប្រើឧបករណ៍ឆក់មូស ក្រណាតស្អិត កន្រ្តងបក់សត្វ ឬឧបករណ៍ផ្សេងៗទៀត ដែលអាចចាប់មេទៀកតូចបាន។

IV. ចែងស្បែក

បន្លែនៃសណ្តាន Cruciferae ត្រូវបានបំផ្លាញដោយប្រភេទចែដូចខាងក្រោម:

- *Myzus persicae* Sulzer.
- *Rhopalosiphum pseudobrassicae* Davis.
- *Brevicoryne brassicae* Linnaeus.

ប្រភេទចែទាំងបីខាងលើ ស្ថិតក្នុងសណ្តាន: Aphididae លំដាប់: ស្លាបស្មើ (Homoptera) ។

១. តំបន់រស់នៅនិងដំណាំជម្រក

ចែបំផ្លាញដំណាំស្បែក មានតំបន់រស់នៅយ៉ាងធំទូលាយ និងបំផ្លាញទាំងនៅទ្វីបអឺរ៉ុប ទ្វីបអាហ្វ្រិក ទ្វីបអាមេរិក និងទ្វីបអាស៊ី ។ ចែប្រភេទទាំងនេះមានដំណាំជម្រកច្រើនប្រភេទ ប៉ុន្តែដំណាំចម្បងគឺពពួកស្បែក។ ដោយឡែកចំពោះប្រភេទ *Myzus persicae* ក្រៅពីបន្លែនៃសណ្តាន Cruciferae វាបំផ្លាញលើដំណាំដំឡូងបារាំង លូ ត្រប់ និងដំណាំឧស្សាហ៍កម្មមួយចំនួនទៀត។



២. លក្ខណៈរូបរាងនិងលក្ខណៈជីវសាស្ត្រ

២.១. ចៃប្រភេទ *Myzus persicae* Sulzer.

- ប្រភេទគ្មានស្លាប: ដងខ្លួនមានរាងដូចពងមាន់ មានពណ៌បៃតង ឬ ពណ៌ក្រហម ឬពណ៌លឿងស្រាល និងដងខ្លួនមានប្រវែងពី ១,៣ ទៅ ១,៩ម.ម និងមានបំពង់បីតពណ៌ខ្មៅវែងៗ ព្រុយក្បាលមាន៦ថ្នាំង ហើយមានពណ៌ខ្មៅ និងពោះមានពណ៌ខ្មៅ។

- ប្រភេទមានស្លាប: ដងខ្លួនមានប្រវែងពី ១,៦ ទៅ ២ម.ម ក្បាលនិង ផ្នែកទ្រូងមានពណ៌ត្នោតក្រមៅ រីឯនៅផ្នែកពោះមានពណ៌លឿងឬបៃតង និង ជួនកាលមានពណ៌ក្រហម។ នៅកណ្តាលផ្នែកខាងលើនៃពោះ មានស្នាមខ្មៅ ធំមួយ។ ព្រុយក្បាលមាន៦ថ្នាំងចំនួន៦ ពណ៌ខ្មៅ មានបំពង់បីតវែងដល់ដើម នៃជើងកណ្តាល និងមានពោះពណ៌ខ្មៅ។

កូនចៃ ពេលធំអតិបរមា មានប្រវែងដងខ្លួនពី ១០ ទៅ ២០ម.ម និងមាន ខ្លួនពណ៌ស ឬពណ៌លឿងស្រាល មានទ្រូងរាងធំ និងមានក្បាលពណ៌ត្នោត។



រូបទី ៥៨: ចៃប្រភេទ *Myzus persicae* Sulzer.



២.២. ចៃប្រភេទ *Rhopalosiphum pseudobrassicae* Davis

ចៃពេញវ័យដែលមានស្លាបមានប្រវែងដងខ្លួនពី ១,៦ ទៅ ២,២ម.ម ក្បាល និងទ្រូងមានពណ៌ខ្មៅ ពោះពណ៌លឿងឬពណ៌បៃតង និងមានភ្នែកសមាស ពណ៌ត្នោតក្រហម។ ព្រុយក្បាលខ្លីជាងប្រៀបនឹងដងខ្លួន ហើយនៅសងខាង នៃផ្នែកទ្រូង មានអុចខ្មៅល្អិតៗចំនួន៥ម្ខាង។ នៅពេលខ្លះគេសង្កេតឃើញលើ ដងខ្លួនចៃហាក់បីដូចជាមានដណ្តប់ទៅដោយស្រទាប់មេរ្យាពណ៌ស។

ចៃពេញវ័យដែលជាប្រភេទគ្មានស្លាប មានដងខ្លួនប្រវែងប្រមាណ ១,៨ម.ម ហើយដងខ្លួនមានពណ៌បៃតងលឿង និងនៅលើខ្នងមានឆ្លុតទទឹងច្រើន។



រូបទី៥៩: ចៃប្រភេទ *Rhopalosiphum pseudobrassicae* Davis



២.៣. ចៃប្រភេទ *Brevicoryne brassicae* Linnaeus

- ប្រភេទមានស្លាប: ចៃញីពេញវ័យ មានប្រវែងដងខ្លួនពី ១,៤ ទៅ ១,៥ម.ម ផ្នែកទ្រូងនិងក្បាលមានពណ៌ខ្មៅ ហើយពោះមានពណ៌បៃតង លឿងបៃតង ឬបៃតងប្រផេះ។ នៅសងខាងដងខ្លួនមានអុចខ្មៅចំនួន៥ ហើយ ដងខ្លួនគ្របដណ្តប់ទៅដោយស្រទាប់ម្សៅពណ៌ស។

- ប្រភេទគ្មានស្លាប: ចៃញីពេញវ័យ មានប្រវែងដងខ្លួនពី ១,៧ ទៅ ២,២ម.ម ដងខ្លួនមានពណ៌បៃតងភ្លេត និងលើដងខ្លួនក៏មានដណ្តប់ទៅដោយ ស្រទាប់ម្សៅដែរ។

៣. ទម្លាប់នៃការរស់នៅ និងការបំផ្លាញ

ចៃពេញវ័យនិងកូនសុទ្ធតែចូលចិត្តប្រមូលផ្តុំចុចបិតផ្នែកខ្លីៗនៃដំណាំ ដែលធ្វើឱ្យដំណាំដុះរុញកោង និងលូតលាស់យឺតខុសពីធម្មតា។ នៅពេល លក្ខខណ្ឌចំណីអាហារខ្សត់ខ្សោយ ដូចជាបរិមាណទឹកក្នុងដំណាំ ជម្រកថយ ចុះទាប ឬលក្ខខណ្ឌអាកាសធាតុក្តៅស្ងួត ចៃនឹងកើតប្រភេទមានស្លាបច្រើន។

ចំពោះចៃប្រភេទ *Myzus persicae* បើទោះជាសមត្ថភាពបន្តពូជរបស់វា ខ្ពស់ រីកសាយលឿន ក៏ប៉ុន្តែកម្រសង្កេតឃើញវាកើតច្រើនលើដំណាំស្ពៃ ណាស់ ពីព្រោះវាមានប្រភេទដំណាំជម្រកច្រើននិងអាចបែកខ្ញែកផ្លាស់ទីទៅ បំផ្លាញលើរុក្ខជាតិដទៃទៀត។

៤. វិធីសាស្ត្រទប់ស្កាត់ និងកម្ចាត់

- ធ្វើអនាម័យចម្ការឱ្យបានស្អាតដើម្បីបំបាត់ប្រភពជម្រករបស់ចៃ
- ដាំដំណាំបង្វិល និងដំណាំឆ្លាស់ ដើម្បីកាត់បន្ថយបរិមាណចៃ



- ប្រើប្រាស់ស្លឹកគ្របគល់ដំណាំ ដើម្បីឱ្យដំណាំដុះលូតលាស់ល្អដែលអាចធន់ទ្រាំទៅនឹងការបំផ្លាញរបស់ចៃបានមួយកម្រិត
- ប្រើដីអាសូតឱ្យបានសមស្របទៅតាមតម្រូវការរបស់ដំណាំ
- ថែរក្សា និងប្រើប្រាស់ភ្នាក់ងារជីវសាស្ត្រដូចជារុយសំកាំង អណ្តើក មាស ឌីម៉ាល់ប៉ារ៉ាស៊ីត សត្វកន្ទុយពីរ និងពពួកអង្រ្កងតូចៗ (កន្រ្តកយោល) ដែលជាសត្វមានប្រយោជន៍អាចកម្ចាត់ពពួកចៃ
- បេះស្លឹកដែលមានចៃកម្ទេចចោល
- ប្រើប្រេងឆា២ស្លាបព្រាបាយ សាប៊ូ១ស្លាបព្រាបាយ លាយជាមួយទឹកចំនួន៥លីត្រ បាញ់កន្លែងដែលកើតចៃ
- ប្រើស្លឹកទៀប ២គ.ក្រ ស្លឹកប្រេងខ្យល់ ២គ.ក្រ បុកឱ្យម៉ដ្ឋច្របល់ជាមួយទឹក១០លីត្រ រួចច្រោះឱ្យស្អាត ហើយបាញ់កន្លែងដែលកើតចៃ
- ប្រើថ្នាំផ្សំពីរុក្ខជាតិ ដោយយកមើមកូច៥គ.ក្រ ចិញ្ចាញឱ្យល្អិត ត្រាំជាមួយ ទឹកចំនួន ១០លីត្រ ទុករយៈពេល២៤ម៉ោង ហើយច្រោះយកទឹកថ្នាំសុទ្ធទៅបាញ់ក្នុងចម្ការ។ បន្ទាប់ពីអស់ទឹកថ្នាំអាចចាក់ទឹកធម្មតា ១០លីត្រ ត្រាំម្តងទៀត
- ប្រើថ្នាំកសិកម្មក្នុងករណីវិធានការខាងលើគ្មានប្រសិទ្ធភាព ដូចជាប្រើថ្នាំ Oshin (Denotefuran) ឬថ្នាំផ្សេងៗទៀត ដោយពិភាក្សាជាមួយអ្នកបច្ចេកទេសកសិកម្ម និងពិនិត្យការណែនាំនៅលើស្លាកសញ្ញារបស់ថ្នាំឱ្យបានច្បាស់លាស់មុននឹងសម្រេចចិត្តប្រើ។



V. ដង្កូវស៊ីត្រូយស្តែ

ក. ដង្កូវប្រភេទ: *Hellula undalis* Fabricius សណ្ឋាន: មេអំបៅទិវា (Pyralidae) លំដាប់: ស្លាបស្រកា (Lepidoptera)

១. លក្ខណៈរូបរាង និងលក្ខណៈជីវសាស្ត្រ

មេអំបៅមានរាងតូចល្អិតពណ៌ត្នោតប្រផេះ ហើយលើស្លាបមានឆ្នុតទទឹងច្រើន និងមានឆ្នុតខ្លីៗតាក់គ្នាពណ៌ប្រផេះ បង្កើតបានជាក្រឡាលើស្លាប។ លើស្លាបមានស្នាមរាងមិនពិតប្រាកដ ហើយមានពណ៌ស្រអាប់ស្ថិតនៅរាយប៉ាយលើស្លាបមុខ។ មេអំបៅញីមួយក្បាលអាចទម្លាក់ពងបានពី ១៦០ ទៅ ១៨០គ្រាប់ ដែលគិតជាមធ្យម ពងពងពី ២០ ទៅ ៣០ គ្រាប់ក្នុងមួយថ្ងៃ។ មេអំបៅពងច្រើនបំផុតនៅថ្ងៃទីពីរបន្ទាប់ពីសកចេញពីដឹកជឿ។ មេអំបៅទម្លាក់ពងរាយប៉ាយ ឬពីទៅបីគ្រាប់លើស្លឹកខ្លី ទងស្លឹក ឬ លើត្រួយ។ រយៈពេលរស់នៅរបស់មេអំបៅគឺប្រមាណពី ៥ ទៅ ១០ថ្ងៃ។



រូបទី៦០: ដង្កូវស៊ីត្រូយស្តែប្រភេទ *Hellula undalis*

ពងមានរាងមូលទ្រវែង និងពណ៌សត្នក ហើយរយៈពេលនៃដំណាក់កាលលូតលាស់របស់វាមានពី ៤ ទៅ ៧ថ្ងៃ។



ដង្កូវមានពណ៌ផ្កាឈូក មានក្បាលពណ៌ខ្មៅ និងមានឆ្នូតខ្មៅរត់តាម បណ្តោយដងខ្លួនច្រើន។ ដង្កូវមាន ៤ដំណាក់កាល ដែលមានរយៈពេល រីកចម្រើនប្រមាណ១០ថ្ងៃ។

ដឹកដើរមានពណ៌ក្រហមភ្លេត និងមានរយៈពេលរីកចម្រើនពី ៦ ទៅ ៨ថ្ងៃ។

២. ឧប្បាសនៃការរស់នៅនិងការបំផ្លាញ

ដង្កូវផ្លាស់ទី ឬធ្វើសកម្មភាពយឺតៗស៊ីស្លឹកស្ពៃ និងច្រើនរស់នៅក្នុងក្រូម ស្ពៃ។ នៅពេលឆ្លងដំណាក់កាលដឹកដើរ ដង្កូវវារចុះដី និងក្លាយជាដឹកដើរនៅ ក្បែរៗគល់ស្ពៃ។ ដង្កូវស៊ីបំផ្លាញដំណាំស្ពៃក្តោបតាំងពីដាំរហូតដល់ប្រមូលផល ប៉ុន្តែវាបំផ្លាញខ្លាំងបំផុតនៅដំណាក់កាលប្រមាណ ៤០ថ្ងៃក្រោយដាំ។

៣. វិធីសាស្ត្រទប់ស្កាត់និងកម្ចាត់

- បណ្តុះកូនបន្លែឱ្យឆ្ងាយពីចម្ការកំពុងដាំបន្លែដើម្បីកាត់បន្ថយការឆ្លង រាលដាល
- រដូវត្រជាក់ និងភ្លៀង ត្រូវដាំឱ្យរឿលជាងរដូវក្តៅ
- សម្អាតស្មៅនៅក្នុងចម្ការនិងកាកសំណល់ដំណាំស្ពៃ
- ដាំដំណាំឆ្លាស់និងដាំដំណាំបង្វិល ដែលអាចកាត់បន្ថយសត្វល្អិតមួយ ចំនួន ដែលរស់នៅក្នុងដីសល់ពីរដូវមុន
- ប្រមូលកម្ទេចកម្ទីដំណាំស្ពៃបន្ទាប់ពីប្រមូលផលរួចចេញពីចម្ការ
- បេះដង្កូវដោយចាប់នឹងត្របៀត ហើយញេញចោល



- បាញ់ថ្នាំផ្សំពីរុក្ខជាតិ ដោយយកមើមកូច៥គ.ក្រ លាយជាមួយក្លិបល្អុង ៥គ.ក្រ ត្រាំទឹក២០លីត្រ ផ្តាច់ទុករយៈពេល៣ថ្ងៃ ហើយយកទឹកថ្នាំសុទ្ធនៅ បាញ់ចំបណ្តាលស្តែងដែលមានដង្កូវ

- ក្នុងករណីអនុវត្តវិធានការខាងលើគ្មានប្រសិទ្ធភាព គួរប្រើថ្នាំកសិកម្ម ដូចជា ថ្នាំជីវសាស្ត្រ Bt (*Bacillus thuringiensis*) អាបាមិចទីន និង Abamectin នៅពេលឃើញមានដង្កូវមួយៗនៅលើកូនស្តែង។ យើងអាចប្រើថ្នាំភ្លាមៗនៅ មុនពេលដង្កូវវាចូលទៅក្នុងត្រួយស្តែង ទើបមានប្រសិទ្ធភាពខ្ពស់។

ខ. ជំងឺប្រអែង: *Crocidolomia binotalis* Zeller សណ្តាន: មេអំបៅទិវា (Pyralidae) លំដាប់: ស្លាបស្រកា (Lepidoptera)

១. លក្ខណៈរូបរាងនិងលក្ខណៈជីវសាស្ត្រ

មេអំបៅមានពណ៌ត្នោតប្រផេះ ហើយនៅលើស្លាបមុខមានស្នាមអុចៗ ពណ៌ត្នោតចាស់ស្លឹកនៅលើស្លាបនិងតាមគែមបណ្តោយនៃផ្នែកខាងក្រោយ ស្លាបមុខ។ មេអំបៅមានប្រវែងដងខ្លួនពី ១០ ទៅ ១៤ម.ម និងត្រដាងស្លាប ប្រវែងពី ១៨ ទៅ ២០ម.ម។

ពងមានរាងមូលសំប៉ែត មានអង្កត់ផ្ចិតពី ១ ទៅ ២ម.ម ហើយត្រូវបាន ទម្លាក់ជាកញ្ចុំៗនៅតាមផ្នត់ស្លឹកនៃត្រួយខ្លីៗ។ រយៈពេលរីកលូតលាស់នៃពង មានពី ៣ ទៅ ៥ថ្ងៃ។ ពងថ្មីៗមានពណ៌បៃតង ក្រោយមកពីរថ្ងៃ ប្រែជាពណ៌ បៃតងលឿង និងជិតញាស់ មានពណ៌ខ្មៅប្រផេះ។



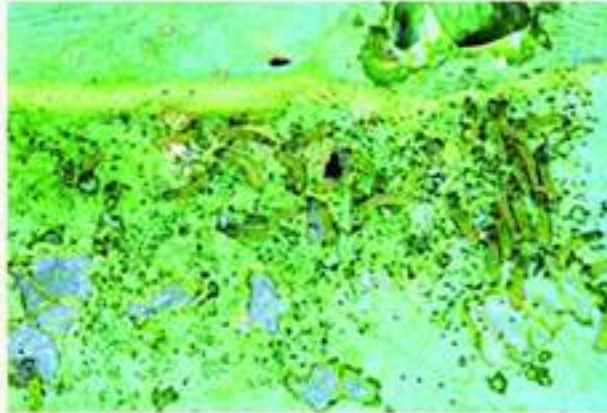

រូបទី៦១: មេអំបៅនិងដង្កូវស៊ីត្រូយស្តែប្រភេទ

Crocidolomia binotalis Zeller

ដង្កូវដែលទើបនឹងញាស់មានពណ៌បៃតងលឿង មានក្បាលពណ៌ខ្មៅ ដែលក្រោយមកដង្កូវប្រែជាពណ៌ត្នោតចាស់ និងមានឆ្នូតពណ៌សចំនួន ៣ឆ្នូត តាមបណ្តោយដងខ្លួន។ នៅថ្នាំងនីមួយៗមានស្នាមអុចមូលៗតូចៗចំនួន៣ និងមានរោមវែងៗពណ៌ថ្លាជាច្រើន។ ដង្កូវធំអតិបរមាមានប្រវែងពី ១៤ ទៅ ១៧ម.ម និងមាន៥ដំណាក់កាល ដែលរីកលូតលាស់ក្នុងកំឡុងពេលពី ១២ ទៅ ១៥ថ្ងៃ។

ដឹកដើរមានពណ៌ក្រហម និងមានប្រវែងពី ១០ ទៅ ១៥ម.ម។ ដង្កូវឆ្លង ដំណាក់កាលដឹកដើរនៅក្នុងដី ហើយរយៈពេលនៃដំណាក់កាលដឹកដើរមាន ពី៧ ទៅ ១០ថ្ងៃ។



២. ទម្លាប់នៃការរស់នៅនិងការបំផ្លាញ

ដង្កូវខ្នាក់សូត្ររុំជិតបណ្តាលស្ពៃរស់ប្រមូលផ្តុំនៅលើគ្រួយ ហើយបំផ្លាញដោយស៊ីសុះស្លឹក ឬស៊ីដាច់គ្រួយខ្លីៗ បើស្ពៃសម្រាប់យកផ្កា ឬគ្រាប់ ដង្កូវខ្នាក់សូត្ររុំផ្កា ស៊ីទងផ្កា ស៊ីផ្កា និងផ្លែ។

៣. វិធីសាស្ត្រទប់ស្កាត់និងកម្ចាត់

ដង្កូវមិនសូវផ្លាស់ទីទេ ហើយនៅពេលស្ពៃចេញផ្កា ទើបវាបែកខ្វែកស៊ីផ្កាស្ពៃ។

គួរតាមដានដំណាំស្ពៃជាប្រចាំបេះដង្កូវចេញពីដំណាំនៅពេលណាវាចាប់ផ្តើមញាស់។ ការប្រើប្រាស់ ថ្នាំគីមីសម្លាប់ គឺត្រូវអនុវត្តនៅដែលមានការបំផ្លាញច្រើនប៉ុណ្ណោះ។

VI. ដង្កូវចាក់ខ្នង

Chrysodeixis eriosoma (Doubleday) មានឈ្មោះពីរផ្សេងទៀតគឺ

Chrysodeixis chalcites (Esper) និង *Plusia chalcites* (Esper) សណ្ឋាន:

មេអំបៅរាត្រី (Noctuidae) លំដាប់: ស្លាបស្រកា (Lepidoptera)

១. ដំណាំជម្រក

ដង្កូវចាក់ខ្នង ក្រៅពីស៊ីបំផ្លាញលើដំណាំសណ្ឋានស្ពៃ វាក៏ស៊ីបំផ្លាញដំណាំល្អៅ ត្រឡាច ត្រសក់ សណ្តែក និងប៉េងប៉ោះផងដែរ។

២. លក្ខណៈរូបរាង និងលក្ខណៈជីវសាស្ត្រ

មេអំបៅមានដងខ្លួនប្រវែងពី ១៥ - ២០ម.ម និងមានត្រដាងស្លាបប្រវែង ៣៥ - ៤៥ម.ម ហើយស្លាបមានពណ៌ភ្លេកប្រផេះ មិនមានទម្រង់ចំណាំច្បាស់លាស់ក៏ប៉ុន្តែមានលក្ខណៈពិសេសមួយ គឺនៅកណ្តាលនៃស្លាបមានស្នាមអុចចំនួនពីរ រាងស្រដៀងនឹងលេខ៨ ដែលមានពណ៌ភ្លឺផ្អែកៗ។ មេអំបៅញីអាចទម្លាក់ពងបានពី ១៥០ ទៅ ២០០ គ្រាប់។



ពងមានរាងដូចនំប៉ាវនិងមានអង្កត់ផ្ចិតប្រមាណ ០,៥០ម.ម ហើយត្រូវបានទម្លាក់រាយប៉ាយជាគ្រាប់ៗនៅមុខខាងក្រោមនៃស្លឹក។ រយៈពេលនៃដំណាក់កាលពងមានពី ២ ទៅ ៤ថ្ងៃ។

ដង្កូវមានពណ៌បៃតងខ្ចី មានឆ្នុតចំនួនពីរស្ថិតនៅសងខាងដងខ្លួន និងឆ្នុតសម្ងាយទៀតស្ថិតនៅចំពីលើខ្នង។ ដង្កូវនៅពេលធំអតិបរមាមានប្រវែង ៣៥ ទៅ ៤០ម.ម និងមាន៥ដំណាក់កាលដែលរីកលូតលាស់ក្នុងរយៈពេលពី ១០ ទៅ ១៥ថ្ងៃ។

ដឹកដើរមានពណ៌ត្នោតស្រាល និងមានប្រវែងពី ១៤ ទៅ ១៧ម.ម ហើយរយៈពេលនៃដំណាក់កាលដឹកដើរគឺពី ៥ ទៅ ៧ថ្ងៃ។



រូបទី៦២: មេអំបៅនិងដង្កូវបាក់ខ្នង

៣. ទម្លាប់នៃការរស់នៅនិងការបំផ្លាញ

មេអំបៅច្រើនពងនៅពេលយប់ ហើយដង្កូវទើបញ្ជាស់ស៊ីស្រទាប់ក្រោមនៃស្លឹកដោយបន្ទុល់ទុកស្រទាប់សៗខាងលើ។ ដល់ពេលធំ ដង្កូវស៊ីដាច់ស្លឹកឬស៊ីអស់ស្លឹក។ ដង្កូវឆ្លងកាត់ដំណាក់កាលដឹកដើរនៅក្នុងរមួរនៃស្លឹកនិងមានសូត្រស្រោមការពារ។



៤. វិធីសាស្ត្រទប់ស្កាត់និងកម្ចាត់

- ដុតកាកសំណល់ដំណាំនិងសម្អាតស្មៅនៅក្នុងចម្ការ
- ដាំដំណាំឆ្លាស់និងដំណាំបង្វិលដើម្បីកាត់បន្ថយបរិមាណសត្វល្អិតស៊ីដំណាំ និងអាចកាត់បន្ថយការបាត់បង់ដីជាតិដី
- នាំដំណាំអន្ទាក់ ដូចជាផ្កាឈូកវត្ត ឬផ្កាស្បៃរៀង ដើម្បីទាក់ទាញសត្វមានប្រយោជន៍ជាពិសេសពពួកសត្វប៉ារ៉ាស៊ីត
- ដាំដំណាំមានក្លិនបណ្តោញ (ស្លឹកក្រៃ ជីនាងរង ខ្លឹម) ដែលមេអំបៅមិនចូលចិត្ត
- ចាប់ដោយដៃ (ប្រមូលសំបុកពងរបស់មេអំបៅ និងសម្លាប់ដង្កូវ)
- ប្រើថ្នាំផ្សំពីរុក្ខជាតិ ផ្សំពីម្ទេស១ភាគ បុកលាយជាមួយទឹក៣ភាគ ច្រោះឱ្យស្អាត ឬផ្សំពីស្មៅ៣គ.ក្រ រំដេង២គ.ក្រ បណ្ណាលពេជ្រ២គ.ក្រ គល់ស្លឹកក្រៃ២គ.ក្រ បុកលាយគ្នារួចត្រាំក្នុងទឹក ១០លីត្រ ទុករយៈពេល៣ថ្ងៃ រួចច្រោះយកទឹកថ្នាំ ១លីត្រលាយជាមួយទឹក ២០លីត្រ សម្រាប់បាញ់លើដំណាំ
- ថែរក្សានិងប្រើប្រាស់ភ្នាក់ងារជីវសាស្ត្រដូចជា៖ អណ្តើកមាសកខ្ចី សត្វកន្ទុយពីរ ខ្នុតដីតូទស្រួច រុយបៃតង ដង្កូវរុយសំកាំង និងឌីម៉ាល់ប៉ារ៉ាស៊ីតជាសត្វមានប្រយោជន៍ស៊ីបំផ្លាញសត្វចង្រៃ
- ក្នុងករណីអនុវត្តវិធានការខាងលើគ្មានប្រសិទ្ធភាព គួរប្រើថ្នាំកសិកម្មដូចជា Bt (*Bacillus thuringiensis*) អាបាមិចទីន (*Abamectin*) ឬថ្នាំផ្សេងៗទៀតដោយពិភាក្សាជាមួយមន្ត្រីជំនាញបច្ចេកទេសកសិកម្ម និងពិនិត្យការណែនាំនៅលើស្លាកសញ្ញារបស់ថ្នាំឱ្យបានត្រឹមត្រូវ មុននឹងសម្រេចចិត្តប្រើ។



ជំពូក្រាប

សត្វដង្កូវបំផ្លាញដំណាំសណ្តានល្អៅ (ល្អៅ ត្រឡាច ត្រសក់)

កំភេមល្អៅ

Aulacophora similis (Oliver) សណ្តាន: Chrysomelidae

លំដាប់ស្ថាបរីង: Coleoptera

១. តំបន់រស់នៅនិងដំណាំជម្រក

កំភេមល្អៅជាប្រភេទសត្វល្អិតស៊ីដំណាំជាច្រើនប្រភេទជាអាហារ ប៉ុន្តែអាហារចម្បងរបស់វា គឺដំណាំសណ្តានល្អៅ (Cucurbitaceae) ដូចជាដំណាំឌីឡឹក ត្រឡាច ឈ្លោក ត្រសក់ និងល្អៅ។ ជូនកាលគេសង្កេតឃើញកំភេមល្អៅស៊ីទាំងស្រូវ ពោត និងស៊ីទាំងផ្កាស្រូវទៀតផង។

២. លក្ខណៈរូបរាង និងលក្ខណៈជីវសាស្ត្រ

កំភេមពេញវ័យមានដងខ្លួនប្រវែងពី ៦ ទៅ ៨ម.ម ហើយស្ថាបររបស់វាមានពណ៌លឿងភ្លេត ភ្នែកខ្មៅ និងមានព្រុយក្បាយវែងនិងរស់រវើក។ កំភេមពេញវ័យអាចរស់នៅរយៈពេលពី ១០០ ទៅ ២០០ថ្ងៃ។ កំភេមល្អៅញីមួយក្បាលអាចទម្លាក់ពងបានប្រមាណ ២០០។

ពងរបស់កំភេមល្អៅមានរាងតូច មានប្រវែងប្រមាណ ០,៨ម.ម និងទទឹងប្រមាណ ០,៣ម.ម។ ពងថ្មីៗមានពណ៌លឿងបៃតងនិងនៅពេលជិត



ញាស់ប្រែជាពណ៌លឿងភ្លាត។ រយៈពេលនៃដំណាក់កាលពងគឺពី ៨ ទៅ ១៥ ថ្ងៃ។

ដង្កូវក្រោយពេលញាស់មានពណ៌សទឹកដោះគោ ហើយក្រោយមកប្រែជាពណ៌លឿងភ្លាត។ ក្បាលមានពណ៌ភ្លាត ហើយលក្ខណៈពិសេសរបស់វា គឺមានជើងបញ្ឆោតមួយគូរ។ ដង្កូវមាន៣ដំណាក់កាល ដែលរីកលូតលាស់ក្នុងកំឡុងពេលពី ១៨ ទៅ ៣៥ ថ្ងៃ។

ដឹកដៀមានពណ៌ភ្លាតស្រាល ហើយរយៈពេលនៃដំណាក់កាលដឹកដៀគឺពី ៥ ទៅ ១៤ ថ្ងៃ។ ដឹកដៀច្រើនមានទីតាំងនៅក្នុងដី និងមានសរសៃស្រោបជុំវិញដូចសរសៃសម្បុកពីងពាង។

រដ្ឋជីវិតនៃកំភេមល្អៅមានរយៈពេលពី ៨០ ទៅ ១៣០ ថ្ងៃ។



រូបទី៦៣: កំភេមល្អៅ *Aulacophora similis*

៣. ឧម្មាប័នៃការរស់នៅនិងការបំផ្លាញ

កំភេមល្អៅពេញវ័យធ្វើសកម្មភាពបំផ្លាញខ្លាំងនៅពេលថ្ងៃ ជាពិសេសនៅពេលថ្ងៃក្តៅ។ កំភេមល្អៅញីទម្លាក់ពងនៅពេលព្រឹកព្រលឹម ឬពេលថ្ងៃហៀបលិចជាកញ្ចុំៗ ដោយក្នុងមួយកញ្ចុំមានពី២ ទៅ ៥ គ្រាប់។ ទីតាំងទម្លាក់ពង គឺនៅក្នុងដីក្បែរគល់ដំណាំ ឬក្នុងគំនរស្មៅ។

កំភេមល្អៅពេញវ័យស៊ីស្លឹកដំណាំជារង្វង់មូល ដោយស៊ីផ្នែកបៃតងនៃស្លឹក និងក្រោយមករង្វង់ដែលវាស៊ីក្រៀមស្ងួត ហើយដាច់ចេញពីផ្ទៃស្លឹក។



កំភេមល្អៅពេញវ័យចូលចិត្តស៊ីបំផ្លាញកូនដំណាំដែលទើបតែមានស្លឹកពីរ។
បើក្នុងករណីដែលមានកំភេមនេះបំផ្លាញច្រើន វាអាចស៊ីអស់ស្លឹក និងត្រួយ
ដំណាំទៀតផង។ ដំណាំនៅរដូវប្រាំងត្រូវបានបំផ្លាញដោយកំភេមនេះច្រើន
ជាងដំណាំនារដូវវស្សា។

ដង្កូវកំភេមក្រោយពេលញាស់ វាស៊ីបូសដំណាំនិងចោះចូលទៅក្នុងគល់
ដំណាំធ្វើឱ្យគល់ដំណាំរងរបូសនិងដំណាំប្រែល្បែងក្រៀម ឬខ្លោចត្រួយ។
ស្នាមរបូសដែលបង្កឡើងដោយដង្កូវកំភេមខាំកកេរ បង្កើតជាស្នាមរបូស
បណ្តាលឱ្យផ្សិត ឬបាត់តេរីជ្រៀតចូលបង្កជំងឺធ្វើឱ្យងាប់ដើមដំណាំ។

៤. វិធីសាស្ត្រទប់ស្កាត់និងកម្ចាត់

- ក្រោយពេលប្រមូលផល ប្រមូលដើមដំណាំដាក់ជាដុំៗដើម្បីទាក់
ទាញកំភេមល្អៅមកស៊ីហើយប្រើថ្នាំកម្ចាត់
- ត្រូវយកចិត្តទុកដាក់ការពារដំណាំសណ្តាន Cucurbitaceae នេះក្នុង
ដំណាក់កាលក្រោយដំណុះឱ្យបានជិតដល់ដើម្បីកាត់បន្ថយការស៊ីបំផ្លាញ
ស្លឹកដំបូងនៃដំណាំ
- នៅពេលឃើញមានកំភេមល្អៅហើរក្នុងចំការ គួរឆ្លុះពិលចាប់វាពេល
ព្រលប់ ឬព្រលឹមស្រាងៗព្រោះវាច្រើនសំងំនៅផ្ទៃខាងក្រោមនៃស្លឹក។
- បើមានការបំផ្លាញច្រើន ត្រូវប្រើថ្នាំកសិកម្មដើម្បីកម្ចាត់ ជាពិសេសនៅ
ដំណាក់កាលដំណាំនៅតូច។



ជំពូកទី៧ សត្វល្អិតចង្រៃបំផ្លាញដំណាំក្រូច

I. ជំងឺផែនទី

Phyllocnistis citrella Stainton សណ្តាន: Gracillariidae លំដាប់:
Lepidoptera

១. តំបន់រស់នៅនិងដំណាំជម្រក

គេសង្កេតឃើញដង្កូវផែនទីបំផ្លាញស្ទើរគ្រប់ប្រភេទដំណាំក្រូចដែលដាំនៅ ឥណ្ឌា នេប៉ាល់ ជប៉ុន ប៉ាគីស្ថាន ហ្វីលីពីន ចិន វៀតណាម និងកម្ពុជា។

២. លក្ខណៈរូបរាងនិងលក្ខណៈជីវសាស្ត្រ

មេអំបៅមានរូបរាងតូចឆ្មារ មានប្រវែងដងខ្លួនប្រមាណ ២ម.ម និងគ្រងស្លាបប្រវែងពី ៤ ទៅ ៥ម.ម ដែលទូទាំងដងខ្លួនមានពណ៌លឿងស្លេក និងមានពន្លឺផ្លែកៗតិចៗ។ ស្លាបមុខមានរាងក្រឡម ផ្នែកដងស្លាបមានពណ៌ប្រផេះស្លេក និងផ្នែកដទៃទៀតមានពណ៌សទឹកប្រាក់ប្រែលឿង។ ចាប់ពីទងស្លាបមានឆ្នុតចំនួនពីរពណ៌ខ្មៅរត់តាមបណ្តោយដងស្លាបដល់ពាក់កណ្តាលស្លាប ដោយឆ្នុតទាំងពីរនេះបង្កើតបានជារាងដូចអក្សរ Y ។ ផ្នែកចុងនៃស្លាបមានរោមវែងពណ៌ក្រមៅ។ ស្លាបក្រោយមានរាងតូចឆ្មារ មានពណ៌ប្រផេះក្រមៅ និងមានរោមនៅខាងចុងស្លាបវែងពណ៌ប្រផេះ។ រយៈពេលរស់នៅនៃមេអំបៅ គឺពី ៤ ទៅ ៥ថ្ងៃ និងអាចពងបានពី ៤០ ទៅ ៥០គ្រាប់។



ពងមានរាងមូលសំប៉ែត តូចឆ្មារ និងមានអង្កត់ផ្ចិតប្រមាណ ០.២ ទៅ ០.៣ម.ម ពងថ្មីមានពណ៌ថ្លា ហើយនៅពេលជិតញាស់មានពណ៌សល្អក់។ រយៈពេល នៃដំណាក់កាលលូតលាស់របស់ពង គឺពី ២ ទៅ ៧ថ្ងៃ។

ដង្កូវដែលទើបញាស់មានប្រវែងប្រមាណ ០.៥ ម.ម ដងខ្លួនពណ៌បៃតង ខ្ចី និងថ្លា ហើយក្បាលពណ៌ត្នោត។ ដង្កូវធំអតិបរមាមានប្រវែងប្រមាណ ៤ម.ម មានពណ៌លឿងបៃតង និងដងខ្លួនមិនថ្លាទៀតទេ។ ដងខ្លួនដង្កូវមាន រាងសំប៉ែត មាន១៣ថ្នាំង ហើយក្បាលនិងកន្ទុយតូចមានរាងស្រួច។ ឈាន ដល់ដំណាក់កាលជិតក្លាយជាដឹកដើ ដងខ្លួនមិនសំប៉ែតទៀតទេ ប៉ុន្តែវាប្រែ ជាពងបំពង់និងមានពណ៌សល្អក់។ ដង្កូវមាន៤ដំណាក់កាលលូតលាស់ ដែលរស់នៅក្នុងរយៈពេលពី ៥ ទៅ ២០ថ្ងៃ អាស្រ័យលើលក្ខខណ្ឌរស់នៅ។

ដឹកដើប្រវែងពី ២ ទៅ ៣ម.ម ហើយក្បាលនិងកន្ទុយមានរាងស្លូត។ ដឹកដើថ្មីមានពណ៌លឿងស្លេកដែលក្រោយមកប្រែជាលឿងត្នោត និងមាន បន្ទាត់តូចមួយដុះលើក្បាល។ ដឹកដើរីកចម្រើនក្នុងរយៈពេលពី ៧ ទៅ ១៥ថ្ងៃ។

៣. ទម្លាប់នៃការរស់នៅ និងការបំផ្លាញ

មេអំបៅនៃដង្កូវផែនទីមិនចូលចិត្តពន្លឺទេ។ ពេលថ្ងៃមេអំបៅពូនសំងំក្នុង ស្លឹកដំណាំនៅពេលយប់ទើបហើរចេញធ្វើសកម្មភាពដោយឈ្មោល និងពង ជាពិសេសចាប់ពីម៉ោង ១៩ ដល់ម៉ោង២១។ ក្រោយដោយឈ្មោលប្រមាណ ១២ ទៅ ១៥ម៉ោង មេអំបៅចាប់ផ្តើមពង និងពីរថ្ងៃដំបូងវាពងបានប្រមាណ ៨០% នៃចំនួនពងសរុប។ មេអំបៅទម្លាក់ពងនៅផ្នែកខាងក្រោមនៃស្លឹក ដោយស្លឹកនីមួយៗមានពងពី ២ ទៅ ៣គ្រាប់ ហើយទីតាំងទម្លាក់ពងគឺ ប្រមូលផ្តុំក្បែរទ្រនុងនៃស្លឹក។ មេអំបៅចូលចិត្តទម្លាក់ពងលើដំណាំក្រូចដែល មានអាយុក្រោម៤ឆ្នាំ។





រូបទី ៦៤: វដ្តជីវិតដង្កូវផែនទី និងសញ្ញាបំផ្លាញ

ដង្កូវញាស់ចេញពីពង ហើយចោះស្បែងចូលក្នុងស្រទាប់នៃស្លឹកបង្កើតជាស្នាមកាច់ចុះកាច់ឡើងដូចគំនូរផែនទី ទើបគេហៅវាថាជា “ដង្កូវផែនទី”។ ដង្កូវស៊ីបណ្តើរបញ្ចេញកាកសំណល់បណ្តើរ បណ្តាយឱ្យមានស្នាមអាចម៍ដង្កូវជាប់គ្នាដូចខ្សែអំបោះ។ លក្ខណៈនៃប្រភេទដង្កូវនេះ គឺចោះស្លឹក ហើយស្បែងបត់ចុះបត់ឡើងពាសពេញផ្ទៃស្លឹក ប៉ុន្តែមិនដែលចោះប៉ះលើស្នាមចាស់ឬស្នាមរបស់ដង្កូវដទៃឡើយ។ ដង្កូវអាចរស់បានតែក្នុងលក្ខខណ្ឌមានសំណើមខ្ពស់ ហើយបើសិនជាមានអ្វីទៅប៉ះបណ្តាយឱ្យរំហែកស្រទាប់ស្លឹកដែលវារស់នៅ នោះដង្កូវនឹងស្លាប់។ មុនឈានដល់ដំណាក់កាលដឹកដើរ ដង្កូវច្រើនចោះចេញក្រៅស្លឹកតាមគែមនៃស្លឹក ហើយខ្ចាក់ស្ងួតទាញគែមស្លឹកស្រោបខ្លួន។ សម្បុកដឹកដើរនៃដង្កូវផែនទីមានពណ៌ច្រូសដែក។



៤. កត្តាជះឥទ្ធិពលដល់ដង្កូវស្លឹកនៃដង្កូវបំផ្លាញ

- កត្តាចំណី: ពូជក្រូចណាដែលមានស្លឹករឹង មានជាតិប្រេងលើស្លឹកខ្ពស់អាចធន់នឹងការបំផ្លាញដោយដង្កូវផែនទីនេះ។ ដង្កូវចូលចិត្តបំផ្លាញលើកូនក្រូចបណ្តុះក្នុងថ្នាល និងក្រូចដែលមានអាយុក្រោម៤ឆ្នាំ។
- កត្តាអាកាសធាតុ: នៅលក្ខខណ្ឌអាកាសធាតុក្តៅហើយស្ងួត ដង្កូវបំផ្លាញច្រើន តែបើរដូវភ្លៀងខ្លាំងធ្វើឱ្យរងចោះនៃដង្កូវរហែកបណ្តាលឱ្យដង្កូវស្លាប់ច្រើន។
- សត្រូវធម្មជាតិ: នៅក្នុងដំណាក់កាលដង្កូវ មានពពួកសត្វប៉ារ៉ាស៊ីតដូចជាពពួកឃ្មុំនៃសណ្តាន: Encyrtidae, Eulophidae និងមានពេលខ្លះប៉ារ៉ាស៊ីតអស់រហូតដល់ ៧០% ។

៥. វិធីសាស្ត្រទប់ស្កាត់ និងកម្ចាត់

- កាត់ស្លឹកដែលមានស្នាមបំផ្លាញកម្ទេចចោល ដើម្បីបំផ្លាញដង្កូវ និងដឹកដើម
- បាញ់ទឹកពីលើស្លឹកឱ្យច្រើនដើម្បីបណ្តោញរុយដង្កូវផែនទី
- ប្រើថ្នាំផ្សំពីរុក្ខជាតិ (ប្រើរុក្ខជាតិដែលមានក្លិនឈ្ងួល)
- វិធានការជីវសាស្ត្រ: ពឹងពារ កន្ត្រុយ ដង្កូវរុយសំកាំង រុយចោរ និងពពួកឌីម៉ាល់ប៉ារ៉ាស៊ីត
- វិធានការគីមី: គួរអនុវត្តតែក្នុងករណីចាំបាច់ដោយប្រើថ្នាំដូចជាពពួកអាបាមិចទីន ឬថ្នាំផ្សេងទៀតដោយពិភាក្សាជាមួយមន្ត្រីកសិកម្មឱ្យបានច្បាស់លាស់មុននឹងសម្រេចចិត្តប្រើ។

សម្គាល់: ដោយសារដង្កូវផែនទីស្ទើរដង្កូវបំផ្លាញនៅក្នុងស្រទាប់នៃស្លឹកបណ្តាលឱ្យការកម្ចាត់មានការលំបាក។ ដូច្នេះគួរមានវិធានការការពារនៅ



ដំណាក់កាលដែលក្រូចដុះស្លឹកខ្ចីនៅដើមរដូវភ្លៀង និងពេលដាក់ដីស្រោច ទឹក។ គួរប្រើថ្នាំនៅពេលដែលដង្កូវផែនទីចាប់ផ្តើមបំផ្លាញ ហើយថ្នាំដែលមាន ប្រសិទ្ធភាពគឺជាប្រភេទថ្នាំជ្រាបចូលជាប្រព័ន្ធ និងមានលាយជាមួយប្រេង។

II. ដង្កូវក្រូច

១. តំបន់រស់នៅ និងដំណាំជម្រក

ដង្កូវបំផ្លាញលើដំណាំក្រូចមានច្រើនប្រភេទ ដែលបំផ្លាញស្ទើរគ្រប់ តំបន់ដាំដុះក្រូចទាំងអស់លើពិភពលោក។ នៅតំបន់ដាំដុះក្រូចនៃបណ្តា ប្រទេសអាស៊ីអាគ្នេយ៍ គេសង្កេតឃើញមានពពួកដង្កូវក្រូចមួយចំនួនបំផ្លាញ ជាប្រចាំដូចជា:

- ដង្កូវក្រូចលឿង ដែលមានឈ្មោះវិទ្យាសាស្ត្រ: *Papilio demoleus* Linnaeus
- ដង្កូវក្រូចខ្មៅ: *Papilio polytes* Linnaeus
- ដង្កូវក្រូចធំ: *Papilio memnon* Seitz

ប្រភេទដង្កូវទាំង៣ខាងលើសុទ្ធសឹងស្ថិតក្នុងសណ្ឋាន: Papilionidae

នៃលំដាប់ស្ថាបស្រកា: Lepidoptera

២. លក្ខណៈរូបរាង និងលក្ខណៈជីវសាស្ត្រ

២.១. ដង្កូវក្រូចលឿង: *Papilio demoleus* Linnaeus

មេអំបៅមានទំហំធំដែលមានប្រវែងដងខ្លួនពី ២៥ ទៅ ៣៥ម.ម និង ត្រដាងស្លាបប្រវែងពី ៨ ទៅ ១២ស.ម។ ផ្ទាំងស្លាបមានពណ៌ខ្មៅ និងមាន ស្នាមអុចតូចធំជាច្រើនពណ៌លឿងស្រស់។ ស្លាបក្រោយគ្មានកន្ទុយ ហើយ នៅក្បែរទ្រនុងលើមានអុចធំមួយរាងពងក្រពើដែលមានពណ៌ក្រហមភ្លេត។



មេអំបៅឈ្មោលអាចរស់នៅបានពី ៣ ទៅ ៥ថ្ងៃ ចំណែកឯរយៈពេលរស់នៅរបស់មេអំបៅញី គឺមានរហូតដល់ពី ៥ ទៅ ៨ថ្ងៃ ហើយមេអំបៅញីនីមួយៗអាចពងបានពី ៧៥ ទៅ ១២០គ្រាប់។

ពងរបស់ដង្កូវក្រូចមានរាងមូលនិងមានអង្កត់ផ្ចិតប្រមាណ ១ម.ម ហើយពងថ្មីៗមានពណ៌សទឹកដោះគោ ប៉ុន្តែនៅពេលជិតញាស់ពងប្រែទៅពណ៌ត្នោតប្រផេះ។ រយៈពេលនៃដំណាក់កាលពងមានពី៣ ទៅ ៧ថ្ងៃ។

ចំពោះដង្កូវក្រូចពណ៌លឿង ដង្កូវទើបញាស់មានពណ៌ត្នោតចាស់ ហើយនៅលើដងខ្លួនមានបន្ទាសាច់ជាច្រើនគគ្រឹមពេញដងខ្លួនដែលក្រោយមកលើខ្នងដង្កូវលេចចេញឆ្លុតពណ៌ស។ ក្រោយសកលើកទី៣ ដងខ្លួនដង្កូវប្រែជាពណ៌បៃតងលឿង ឬបៃតងស្លឹកឈើ ហើយនៅលើខ្លួនមានស្នាមអុចពណ៌ត្នោត ឬខ្មៅជាច្រើន។ នៅពេលដង្កូវធំអតិបរមា ដងខ្លួនវែងរហូតដល់ ៥ស.ម ហើយបើតាមភាសាបរទេសគេហៅថា “ដង្កូវឆ្កែក្រូច”។

លក្ខណៈរួមនៃដំណាក់កាលដង្កូវ គឺថ្នាំងទ្រូងទី១មានទំហំធំជាងថ្នាំងដទៃៗទៀត ហើយនៅលើខ្នងនៃថ្នាំងទី១នេះ មានក្រពេញក្លិនមួយគូរ ដែលនៅពេលមានការប៉ះទង្គិច ក្រពេញនេះនឹងលៀនចេញមើលទៅដូចជាព្រុយសាច់ពណ៌ក្រហម រាងជាអក្សរ V ដើម្បីបណ្តេញសត្រូវ។ ដំណាក់កាលដង្កូវមាន៥ដំណាក់កាល ដែលរស់នៅក្នុងរយៈពេលពី១៥ ទៅ ២៥ថ្ងៃ។

ដឹកដើររបស់ពពួកដង្កូវក្រូចមានរូបរាងចម្រុះដែលផ្នែកក្បាលញែកចេញជាពីរខ្នង មើលទៅប្រៀបដូចស្នែង ផ្នែកពោះកោងលយទៅមុខ និងរីកធំសងខាងបង្កើតបានជាទម្រង់ជ្រុង។ ដឹកដើរបន្តោងជាប់ទៅនឹងមែកឈើ។ ដងខ្លួនដឹកដើរមានពណ៌ជាច្រើនដែលភាគច្រើន គឺពណ៌បៃតងស្រាលនិងមានពេលខ្លះពណ៌ប្រផេះ ឬពណ៌ត្នោត។ ដឹកដើរមានប្រវែងពី ២៥ ទៅ ៣០ម.ម ហើយដំណាក់កាលដឹកដើរទាក់បន្លាយពី ៧ ទៅ ១០ថ្ងៃ។





រូបភាពទី ៦៥: វដ្តជីវិតដង្កូវក្រូច

២.២. ដង្កូវក្រូចខ្មៅ: *Papilio polytes* Linnaeus

មេអំបៅរបស់ដង្កូវក្រូចខ្មៅមានទំហំធំដូចនឹងដង្កូវក្រូចលឿងដែរ ដែលស្លាបមានកន្ទុយវែង ដងខ្លួនមានប្រវែងពី ២៥ ទៅ ៣០ម.ម និងត្រដាងស្លាបមានប្រវែងពី ៨០ ទៅ ៩០ម.ម។ មេអំបៅឈ្មោលមានពណ៌ខ្មៅឃ្លីចហើយនៅលើទ្រនុងស្លាបមុខ មានអុចពណ៌ស-លឿងចំនួន៩ចំណុច និងនៅផ្នែកកណ្តាលស្លាបក្រោយ មានអុចពណ៌លឿងស្រាលចំនួន ៧ចំណុច តំរៀបគ្នាត្រង់ទទឹងស្លាប។

ពងដង្កូវក្រូចខ្មៅមាន លក្ខណៈប្រហាក់ប្រហែលទៅនឹងដង្កូវក្រូចលឿងដែរ។

ដង្កូវដែលទើបញាស់មានពណ៌ស-លឿង ហើយនៅដំណាក់កាលទី២ មានពណ៌ត្នោត-លឿង លុះដល់ដំណាក់កាលទី៣ មានពណ៌បៃតង។ នៅ



លើស្បែកដង្កូវនេះមិនសូវជ្រួញដូចដង្កូវក្រូចលៀងទេ។ ចាប់ពីដំណាក់កាលទី៤ ឡើងទៅ ដង្កូវមានពណ៌ដូចស្លឹកឈើ និងមានស្នាមឆ្លុតលើដងខ្លួន តិចជាងធៀបនឹងដង្កូវក្រូចលៀង ហើយឆ្លុតទាំងនោះមានពណ៌ត្នោត។

ដឹកដើរមានរូបរាងនិងពណ៌សម្បុរប្រហាក់ប្រហែលគ្នានឹងដឹកដើររបស់ដង្កូវក្រូចលៀងដែរ តែយើងអាចញែកសម្គាល់ពួកវាបានដោយផ្អែកលើលក្ខណៈមួយចំនួនដូចជា៖ ចំពោះដឹកដើរដង្កូវក្រូចខ្មៅ ផ្នែកក្បាលញែកជាពីរវែងជាងធៀបនឹងដង្កូវក្រូចលៀង និងផ្នែកពោះរីកធំជាងធៀបនឹងដឹកដើរនៃដង្កូវក្រូចលៀង។

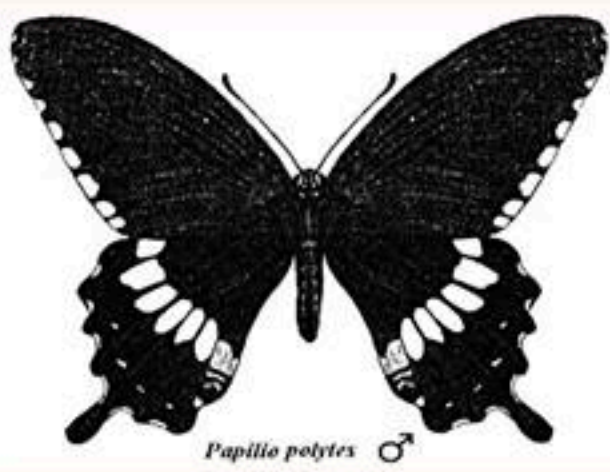

រូបភាពទី ៦៦: ដង្កូវ និងមេអំបៅរបស់ដង្កូវក្រូចខ្មៅ

២.៣. ដង្កូវក្រូចធំ: *Papilio memnon* Linnaeus

មេអំបៅមានទំហំធំជាងធៀបនឹងប្រភេទទាំងពីរខាងលើ ហើយស្លាបក្រោយពុំមានកន្ទុយទេ។ មេអំបៅឈ្មោលមានស្លាបមុខពណ៌ខ្មៅ និងស្លាបក្រោយមានពណ៌ខ្មៅលាយពណ៌ទឹកសមុទ្រ។ មេអំបៅញីមានស្លាបមុខពណ៌ប្រផេះក្រមៅ ហើយចុងស្លាបមានស្នាមក្រហមរាងត្រីកោណ។ ស្លាបក្រោយមានពណ៌ខ្មៅ ហើយតែមចុងស្លាបមានពណ៌លៀងស ដោយមានឆ្លុតបណ្តោយៗ ចែកស្លាបជាបន្ទះៗ។ នៅផ្នែកចុងនៃស្លាបមានអុចធំៗចំនួន៥ និងមានអុចមូលតូចពីរ ពណ៌ខ្មៅ។





រូបភាពទី៦៧: ដង្កូវ និងមេអំបៅរបស់ដង្កូវក្រូចធំ

៣. ទម្លាប់នៃការរស់នៅ និងការបំផ្លាញ

ទម្លាប់នៃការរស់នៅរបស់ពពួកដង្កូវក្រូចគឺមានលក្ខណៈប្រហាក់ប្រហែលគ្នា។ មេអំបៅសកចេញពីដឹកដើរនាពេលព្រឹកព្រលឹម ដោយចាប់ផ្តើមដោយញីឈ្មោលនៅម៉ោង ៨ ទៅម៉ោង១០ព្រឹក។ នៅពេលពេល មេអំបៅញីហើរចុះឡើងក្រឡឹងត្រួយខ្លីនៃក្រូច ហើយទម្លាក់ពងរាយប៉ាយដាក់លើផ្លែខាងក្រោមនៃស្លឹកខ្លីៗ។

ដង្កូវញាស់ចេញមានទម្លាប់ស៊ីសម្បុកពង និងសំណាករបស់ខ្លួន ដោយមិនបន្ទុះទុកស្នាកស្នាមអ្វីឡើយ។ ដង្កូវនៅតូចស៊ីតែស្លឹកខ្លីៗ និងខាំដាច់តែតែមៗស្លឹកហើយនៅពេលដង្កូវធំអាចស៊ីទាំងត្រួយ ឬមែកខ្លីៗថែមទៀត។ លុះដល់ដំណាក់កាលទី៤ឡើង ដង្កូវមិននៅស្ងៀមលើស្លឹកទេ វាច្រើនពូនសំងំក្រោមស្លឹក ហើយនៅពេលស៊ីទើបវារចេញ។ ដង្កូវធ្វើសកម្មភាពយឺតៗ និងមានខ្នាក់សូត្រលើស្លឹកដើម្បីវារតោង។ នៅចុងដំណាក់កាលដង្កូវវាខ្នាក់សូត្របន្តោងខ្លួនលើមែកឈើប្រែក្លាយជាដឹកដើរ។



៤. វិធីសាស្ត្រទប់ស្កាត់ និងកម្ចាត់

- ដង្កូវក្រូចបំផ្លាញច្រើននៅលើក្រូច នៅតូចបណ្តាលឱ្យក្រូចលូតលាស់យឺត
- ត្រូវឧស្សាហ៍ត្រួតពិនិត្យ ញិចពងមេអំបៅ ចាប់ដង្កូវ និងដឹកដៀលើមែកក្រូច ព្រោះវាមានទំហំធំ ងាយឃើញ
- បើមានលទ្ធភាព អាចប្រើសត្វអង្រ្កងក្នុងការកម្ចាត់ដង្កូវក្រូច ពីព្រោះយោងតាមលទ្ធផលស្រាវជ្រាវបានឱ្យឃើញថា អង្រ្កងអាចចាប់ដង្កូវក្រូចក៏ដូចជាសត្វបំផ្លាញដទៃទៀតស៊ីជាអាហារបានយ៉ាងមានប្រសិទ្ធភាព។

III. ចៃបំផ្លាញក្រូច

លើដំណាំក្រូចមានពពួកចៃសំខាន់ៗចំនួនពីរប្រភេទដែលបំផ្លាញ គឺ: *Toxoptera aurantii* និង *Toxoptera citricidus* ។ ចៃទាំងពីរប្រភេទខាងលើស្ថិតក្នុងសណ្ឋាន Aphididae នៃលំដាប់ Homoptera ។

១. តំបន់រស់នៅ

ចៃបំផ្លាញក្រូចមានវត្តមាននៅគ្រប់ប្រទេសដាំដុះដំណាំក្រូច ទូទាំងពិភពលោកដូចជា ប្រទេស ឥណ្ឌា តៃវ៉ាន់ កូរ៉េ ឥណ្ឌូនេស៊ី ម៉ាឡេស៊ី ជប៉ុន ចិន ស្រីលង្កា ហ្វីលីពីន អូស្ត្រាលី និងកម្ពុជា។

២. ដំណាំជម្រក

ក្រៅពីពពួកដំណាំក្រូច ចៃក្រូចបំផ្លាញទាំងដំណាំខ្លោ ម្សុត កាការ និងដំណាំនៃសណ្ឋាន Cucurbitaceae ដូចជា ត្រសក់ ល្អៅជាដើម។



៣. លក្ខណៈរូបរាង និងលក្ខណៈជីវសាស្ត្រ

៣.១. *Toxoptera aurantii* Boyer de Fonscolombe

ចៃពេញវ័យមានពីរប្រភេទដូចគ្នានឹងប្រភេទចៃដទៃទៀតដែរគឺ:

- ប្រភេទមានស្លាប: ជើងនិងព្រុយក្បាលមានពណ៌លឿង-ត្នោត។ ព្រុយក្បាលមានថ្នាំងចំនួន៦ ហើយខ្លីជាងដងខ្លួន។ ដងខ្លួនមានប្រវែងពី ១,៤៤ ទៅ ១,៨០ម.ម មានបំពង់មាត់វែងរហូតដល់ថ្នាំភ្លៅនៃជើងក្រោយ និងមានពោះរាងទ្រវែងពណ៌ត្នោត ឬត្នោតចាស់។
- ប្រភេទគ្មានស្លាប: ដងខ្លួនមានប្រវែងពី ១,៧ ទៅ ១,៨ម.ម និងមានពណ៌ត្នោតក្រហម។ ព្រុយក្បាលមានថ្នាំងចំនួន៦។



រូបភាពទី ៦៨: ចៃក្រូចនិងសញ្ញាបំផ្លាញ

៣.២. *Toxoptera citricids* Kyrkaldy

ចៃពេញវ័យក៏មានទម្រង់ចំនួន២ដែរគឺ:

- ប្រភេទមានស្លាប: ដងខ្លួនមានពណ៌ក្រហមត្នោត ឬខ្មៅ ប៉ុន្តែផ្នែកទ្រូងមានពណ៌ចាស់ជាង។ ព្រុយក្បាលខ្លីជាងដងខ្លួនដែលមានពណ៌ក្រហមត្នោត ហើយផ្នែកខាងចុងនៃព្រុយ និងជើងមានពណ៌ស។ ដងខ្លួនមានប្រវែងពី ១,៦ ទៅ ២,១ម.ម និងទទឹងខ្លួនពី ០,៨ ទៅ ១ម.ម។ បំពង់មាត់វែងរហូតដល់ថ្នាំភ្លៅនៃជើងក្រោយ ហើយនៅផ្នែកខាងចុងនៃបំពង់មានមាត់ស្រួច។ ជើងរបស់



ចៃប្រភេទនេះមានពណ៌ស្រអាប់តែភ្លៅមានពណ៌ភ្លឺជាង។ ផ្នែកពោះមានពណ៌ស្រាលជាងផ្នែកទ្រូងហើយមានអុចជាច្រើនរាយប៉ាយលើផ្នែកពោះនេះ។

- ប្រភេទគ្មានស្លាប: ដងខ្លួនមានពណ៌ក្រហមភ្លោក និងមានទំហំធំជាងប្រភេទដែលមានស្លាប ហើយដងខ្លួនមានប្រវែងពី ១,៧ ទៅ ២,៦ម.ម និងទទឹងពី ១,១ ទៅ ១,៣៥ម.ម ដែលនៅលើដងខ្លួនមានរោមវែងៗច្រើន និងមានស្នាមអុចរាយប៉ាយលើដងខ្លួន។

ប្រភេទចៃនេះច្រើនកើតចេញជាកូនចៃតែម្តង។ ចៃញីមួយក្បាលអាចកើតកូនបានពី ១ ទៅ ១៦ក្បាលក្នុងមួយថ្ងៃ និងអាចកើតកូនបានជាង ១០០កូនក្នុងមួយជីវិតរបស់វា (១២ ទៅ ៣៣ ថ្ងៃ)។

កូនចៃសកសម្បកផ្លាស់ស្បែកចំនួន៤ដងក្នុងរយៈពេលពី ៤ ទៅ ១៦ថ្ងៃអាស្រ័យលើលក្ខខណ្ឌមជ្ឈដ្ឋាននិងចំណី។ ប្រភេទមានស្លាបកើតក្នុងលក្ខខណ្ឌដែលមានដង់ស៊ីតេចៃច្រើន និងលក្ខខណ្ឌចំណីមិនសម្បូរបែបចំណែកឯប្រភេទគ្មានស្លាប កកើតនៅពេលចំណីខ្លីៗ និងសម្បូរបែបព្រមទាំងលក្ខខណ្ឌអាកាសធាតុសមស្រប។ វដ្តជីវិតរបស់ចៃមានរយៈពេលប្រមាណ ៣សប្តាហ៍ ហើយបើលក្ខខណ្ឌរស់នៅសមប្រកប ចៃអាចកកើតចំនួន ១២ជំនាន់ក្នុងមួយឆ្នាំ។

៤. ឧប្បាសនៃការរស់នៅ និងការបំផ្លាញ

ទាំងកូននិងចៃពេញវ័យសុទ្ធតែចុចបីតុក្ករសដំណាំលើស្លឹក និងលើមែកខ្លីៗបណ្តាលឱ្យការលូតលាស់ថយចុះ និងប្រែរាងទៅជាកោងរូញ។ ការបំផ្លាញរបស់ចៃក៏បណ្តាលឱ្យផ្លែទុំមុនដំណាក់ និងគុណភាពផ្លែថយចុះ។ លាមករបស់ចៃមានផ្ទុកជាតិផ្អែម ដែលបង្កឱ្យមានការដុះពពួកផ្សិតខ្មៅក្រាលលើមែកស្លឹករាំងស្ងួតដល់ដំណើរការធ្វើស្នើសំយោគរបស់ដំណាំ។



ពពួកចៃនេះជាកត្តាចម្លងជំងឺ "Tristaza" ។ ស្លឹកក្រូចដែលកើតជំងឺ "Tristaza" មានរោគសញ្ញាដូចគ្នាទៅនឹងក្រូចខ្វះសារធាតុចិញ្ចឹមដែរ ហើយប្រសូត្រូចចុះខ្សោយដែលក្រោយមកជ្រុះស្លឹកនិងមែកខ្លីៗក្រៀមស្ងួត។ នៅពេលចុះបីត្រូវរុករសដំណាំក្រូចដែលមានជំងឺ ចៃត្រូវការពេលវេលាតែ៣នាទី ដើម្បីចម្លងជំងឺ។ ភ្នាក់ងារបង្កជំងឺនេះ មិនអាចរស់នៅបានយូរក្នុងសរពាង្គកាយចៃបានទេ ពេលគឺវានឹងស្លាប់ក្នុងរយៈពេល ២៤ម៉ោង។

៥. វិធីសាស្ត្រទប់ស្កាត់ និងកម្ចាត់

នៅក្នុងធម្មជាតិ ចៃមានសត្រូវជា Predator ច្រើនប្រភេទដែលស៊ីបំផ្លាញប៉ុន្តែក្នុងករណីសត្វមានប្រយោជន៍មិនអាចកាត់បន្ថយបាននូវបរិមាណចៃបំផ្លាញដំណាំយើងអាចប្រើប្រាស់ថ្នាំសម្លាប់សត្វល្អិត។ ក្រោយប្រើថ្នាំពុលសម្លាប់ ចៃងាយនឹងករកើតជាថ្មីទៀតព្រោះចៃមានលទ្ធភាពកើតកូនឆាប់រហ័ស និងជាភ្នាក់ងារចម្លងជំងឺក្រូចយ៉ាងមានប្រសិទ្ធភាព។

IV. ចៃក្រមួនបំផ្លាញក្រូច

ចៃក្រមួនដែលបំផ្លាញលើដំណាំក្រូចមានច្រើនប្រភេទ ដែលបំផ្លាញដំណាំក្រូចនាតំបន់អាស៊ីអគ្នេយ៍យើងនេះ។ ពពួកចៃម្សៅទាំងនេះរួមមាន៖

- **ចៃក្រមួនពណ៌បៃតង:** *Coccus viridis* Green (Coccidae, Homoptera)

ក. តំបន់រស់នៅ និងដំណាំជម្រក

ចៃក្រមួនបៃតងមានតំបន់រស់នៅធំទូលាយ ដែលគេសង្កេតឃើញវត្តមានប្រភេទចៃនេះបំផ្លាញលើដំណាំក្រូចពាសពេញពិភពលោក។ នៅប្រទេស



កម្ពុជាយើងក៏សង្កេតឃើញមានការបំផ្លាញពីសំណាក់ចៃក្រមួនបៃតងនេះដែរ។

ក្រៅពីក្រូចពោធិសាត់ ក្រូចផ្លូវ និងក្រូចឆ្មារ ចៃបៃតងនេះក៏បំផ្លាញត្របែក និងដំណាំហូបផ្លែមួយចំនួនទៀតដែរ។

ខ. លក្ខណៈរូបរាង និងលក្ខណៈជីវសាស្ត្រ

ចៃក្រមួនបៃតងញីមានដងខ្លួនរាងពងក្រពើ មានពណ៌បៃតងប្រែលឿងតិចៗ និងមានខ្លួនសំបែកបើធៀបទៅនឹងប្រភេទចៃដទៃទៀត។ ប្រវែងដងខ្លួននៃចៃមានពី ៣ ទៅ ៤ម.ម។ នៅពេលជើងរបស់ចៃក្រមួនបៃតងរីកលូតលាស់វាអាចផ្លាស់ទីបាន។

ចៃក្រមួនបៃតងអាចបន្តពូជបានដោយពុំចាំបាច់ដោយឈ្មោលឡើយ។ ពងរបស់ចៃញាស់នៅក្នុងស្រទាប់ក្រមួនមេចៃ ហើយក្រោយពីញាស់អាចវាវទៅរកទីកន្លែងរស់នៅថ្មីបាន។ រដ្ឋជីវិតនៃចៃក្រមួនប្រភេទនេះមានចាប់ពី ៤ ទៅ ៦សប្តាហ៍។



រូបភាពទី ៦៩: ចៃក្រមួន និងសញ្ញាបំផ្លាញ

គ. ឧប្បាសនៃការរស់នៅនិងការបំផ្លាញ

ប្រភេទចៃក្រមួនបៃតងនេះអាចផ្លាស់ទីបានចាប់តាំងពីទើបញាស់ពីពងដល់ពេញវ័យ ប៉ុន្តែការបែកសាយបំផ្លាញស្ថិតក្នុងដើមតែមួយដោយធ្វើការផ្លាស់ទីទៅមែកដទៃ។ ចៃនេះបំផ្លាញសំខាន់លើខ្នងខ្លឹម ឬលើផ្លែខ្លឹម។



ចៃក្រមូនបៃតងនេះ ត្រូវបានប្រភេទស្រមោចថែរក្សាដើម្បីស៊ីអាចម៍ចៃ ដែលក្នុងនោះមានទាំងស្រមោចល្បឿងទៀតផង។

- ចៃក្រមូនក្រហម: *Aonidiella aurantii* Maskell (Diaspididae, Homoptera)

ក. តំបន់រស់នៅ និងដំណាំជម្រក

ប្រភេទចៃនេះក៏មានតំបន់រស់នៅធំទូលាយដែរ ដែលគេឃើញវាបំផ្លាញ នៅបណ្តាប្រទេសមួយចំនួនដូចជា ទ្វីបអាមេរិក ចិន ឥណ្ឌា ជប៉ុន ថៃ វៀតណាម និងកម្ពុជា។ ក្រៅពីដំណាំក្រូច ចៃក្រមូនក្រហមក៏បំផ្លាញ ល្អុង ត្របែក តៃ និងដំណាំផ្សេងទៀត។

ខ. លក្ខណៈរូបរាង និងលក្ខណៈជីវសាស្ត្រ

ចៃក្រមូនក្រហមញី ប្រភេទគ្មានស្លាបមានពណ៌ក្រហម ដែលមានអង្កត់ ផ្ចិតដងខ្លួនប្រវែងពី ១,៨ ទៅ ២ម.ម ហើយដងខ្លួនត្រូវបានស្រោបដោយ ស្រទាប់ក្រមូនស្តើង និងភ្ជាប់ទៅនឹងដើមរុក្ខជាតិ។ ចៃឈ្មោលមានស្លាប អាចហើរទៅរកចៃញីដើម្បីបន្តពូជ។

ក្រោយពីដោយឈ្មោល ចៃញីអាចញាស់ចេញជាកូនចៃប្រមាណពី ១០០ ទៅ ១៥០កូនចៃ ដែលជាមធ្យមកើតកូនបានពី ២ ទៅ ៣ក្នុងមួយថ្ងៃ។ កូនចៃកើតចេញមកមានជើងអាចរារទៅរកទីជម្រកដោយខ្លួនឯងបាន។ រយៈ ពេលរស់នៅរបស់ចៃពេញវ័យ គឺពី ៦ ទៅ ៨ សប្តាហ៍អាស្រ័យលើលក្ខខណ្ឌ រស់នៅ។





រូបភាពទី ៧០: ចៃក្រមូនក្រហម និងសញ្ញាបំផ្លាញ

គ. ឧប្បាសនៃការរស់នៅ និងការបំផ្លាញ

ទាំងកូនចៃនិងចៃពេញវ័យសុទ្ធតែចុចបីតរុក្ខរសដំណាំក្រូចបណ្តាលឱ្យមែកក្រូចក្រៀមស្ងួត ហើយដើមស្ងួតតូចងាយនឹងស្លាប់។ លាមកចៃមានជាតិស្ករ ដែលបណ្តាលឱ្យដុះផ្សិតខ្មៅជុំវិញមែក ដើម ធ្វើឱ្យរាំងស្ទះដល់ការដុះលូតលាស់នៃដំណាំ។

- ចៃក្រមូនពណ៌ស្វាយ: *Lepidosaphes beckii* Newman
(Diaspididae, Homoptera)

ក. ដំណាំជម្រក

ចៃក្រមូនពណ៌ស្វាយមានដំណាំជម្រកច្រើនប្រភេទ ដូចជា ពពួកដំណាំក្រូច ស្វាយ ត្របែក មៀន Avocado...ជាដើម។

ខ. លក្ខណៈរូបរាង និងលក្ខណៈជីវសាស្ត្រ

សម្បកក្រមូនរបស់ចៃក្រមូនពណ៌ស្វាយ មានរូបដូចសញ្ញាក្បៀស ដងខ្លួនមានប្រវែងពី ៣ ទៅ ៤ម.ម និងមានពណ៌ស្វាយ ហើយដងខ្លួនចៃដែល



នៅក្រោមក្រមួនមានពណ៌សស្កុស។ ស្លឹកក្រមួនរបស់ចៃឈ្មោលខ្លីតូច និងមានពណ៌ស្រាលជាងស្លឹកក្រមួនរបស់ចៃញី។

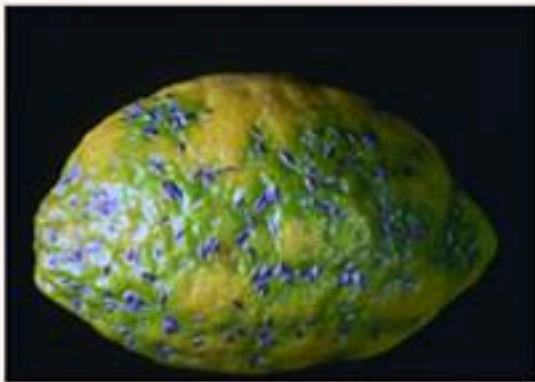

រូបភាពទី ៧១: ការបំផ្លាញរបស់ចៃក្រមួនពណ៌ស្វាយ

ចៃឈ្មោលនៃប្រភេទចៃក្រមួនពណ៌ស្វាយនេះ ជាប្រភេទមានស្លាបដែលអាចហើរទៅរកចៃញីតាមរយៈ Pheromone បញ្ចេញដោយចៃញី។ ក្រោយពីដោយឈ្មោលរួច ចៃញីមួយក្បាលអាចទម្លាក់ពងបានពី ៥០ ទៅ ១០០គ្រាប់នៅពីក្រោមស្លឹកក្រមួន។

ពងចៃមានពណ៌សល្អក់ ហើយរយៈពេលនៃដំណាក់កាលពងប្រែប្រួលអាស្រ័យលើអាកាសធាតុ។ បើអាកាសធាតុក្តៅ ពងអាចញាស់ក្នុងរយៈពេល ២សប្តាហ៍ តែបើអាកាសធាតុត្រជាក់អាចប្រើរយៈពេលដល់១ ទៅ ២ខែទើបញាស់។

កូននៅពេលញាស់ចេញមកច្រើនតែផ្លាស់ទីទៅរកកន្លែងជម្រកសមស្រប ហើយវាបង្កើតសម្បកក្រមួនថ្មី។ រដ្ឋជីវិតរបស់ចៃនេះមានរយៈពេលពី ៦ ទៅ ៨សប្តាហ៍។

គ. វិធីសាស្ត្រទប់ស្កាត់និងកម្ចាត់ (ចំពោះប្រភេទចៃក្រមួនទាំងអស់)

+ ដោយសារចៃមានស្រទាប់ក្រមួនស្រោបពីក្រៅ ដែលជាហេតុពិបាកក្នុងការកម្ចាត់ ត្រូវប្រើនូវប្រភេទថ្នាំពុលលាយជាមួយប្រេងដែលអាចរំលាយស្រទាប់ក្រមួនរបស់ចៃ



+ អាចប្រើជាតិប្រេងលើចៃដើម្បីលាបផ្លិតរន្ធដង្ហើមចៃ ឬដើម្បីកាត់ បន្ថយបរិមាណពងរបស់ចៃញី។

V. ចៃមេរ្យ

Planococcus citri Risso

សណ្ឋាន: Pseudococcidae លំដាប់: Homoptera

ចៃពេញវ័យមានរាងតូចស្តើង មានប្រវែងដងខ្លួនប្រមាណ ៣ម.ម មាន ពណ៌ប្រៃប្រួលពីលឿងស្រាយដល់លឿងទឹកក្រូច មានរោមមេរ្យចំនួន៨គូរ ស្ថិតនៅសងខាងខ្លួន និងមួយគូទៀតនៅកន្ទុយ ហើយមានមេរ្យស្រកាគ្រប ពីលើខ្នង។ ចៃញីមួយក្បាលអាចទម្លាក់ពងបានពី ៣០០ ទៅ ៥០០គ្រាប់។

ពងចៃមានពណ៌លឿងស្ថិតនៅក្នុងស្បោងដែលមេចៃបានបង្កើតសម្រាប់ ពង។ មេចៃបានទម្លាក់ពងដាក់លើផ្លែ លើស្លឹក រឺក្នុងស្នាមប្រេះនៃសម្បក ក្រូច។ រយៈពេលនៃដំណាក់កាលពងអូសបន្លាយពី ៣ ទៅ ៦ថ្ងៃ។

ចៃមេរ្យបំផ្លាញដំណាំដោយប្រើបំពង់មាត់ចុចបីតសរពាង្គកាយខ្លីៗរបស់ ដំណាំ។ លាមកនៃចៃដែលបញ្ចេញមកក្រៅមានផ្ទុកជាតិស្កររបណ្តាលឱ្យដុះ ផ្សិតរុំជុំជិតទីដែលចៃស្នាក់អាស្រ័យដែលជះឥទ្ធិពលដល់ដំណើរការធ្វើស្មី សំយោគនៃដំណាំ។

ប្រភេទចៃមេរ្យនេះ មានសត្រូវធម្មជាតិច្រើនប្រភេទដូចជា ពពួក អណ្តើកមាស Thripidae (Neuroptera) និងពពួកឃុំប៉ារ៉ាស៊ីតជាដើម។ ដូច្នេះ យើងគួរតាមដានការរីកចម្រើនរបស់ចៃ និងវិភាគស្ថានភាពបំផ្លាញឱ្យបាន ច្បាស់លាស់មុននឹងសម្រេចចិត្តប្រើថ្នាំពុលកម្ចាត់។





រូបភាពទី ៧២: ការបំផ្លាញរបស់ចៃមេរ្យ

VI. មមាចលម្អង (Asian citrus psyllid)

Diaphorina citri Kuwayama

សណ្តាន: Psyllidae, លំដាប់: Homoptera

១. តំបន់រស់នៅ និងដំណាំជម្រក

មមាចលម្អងបំផ្លាញលើដំណាំក្រូចនៅបណ្តាប្រទេសអាស៊ីជាច្រើន ដូចជានៅប្រទេស ជប៉ុន ចិន វៀតណាម ឡាវ ហ្វីលីពីន ថៃ ឥណ្ឌូនេស៊ី កម្ពុជា និងឥណ្ឌូជាដើម។

មមាចលម្អងច្រើនមានវត្តមានបំផ្លាញលើដំណាំក្រូចពោធិសាត់ ក្រូចថ្លុង ក្រូចឆ្មារ និងក្រូចខ្វិច និងអាចរស់នៅលើប្រភេទដំណាំ និងស្មៅជាច្រើន ប្រភេទទៀត។

២. លក្ខណៈរូបរាង និងលក្ខណៈជីវសាស្ត្រ

មមាចលម្អង គឺជាប្រភេទមមាចដែលមានរូបរាងតូចឆ្មារ ហើយមមាច ពេញវ័យមានប្រវែងពី ២,៥ ទៅ ៣ម.ម មានស្នាបវែង ពណ៌ប្រផេះខ្មៅ និង មានឆ្នុតធំតាមបណ្តោយស្នាបភ្ជាប់ពីដើមស្នាបដល់ចុងស្នាប។ នៅពេល



មមាចទំ ស្លាបនិងពោះរបស់វាងើបខ្ពស់ជាងក្បាល ហើយព្រុយក្បាលមានប្រវែងខ្លីដែលមានថ្នាំចំនួន៥។ ជើងមុខមានពណ៌លឿង តែភ្លៅនិងបាតជើងមានពណ៌ខ្មៅ ហើយនៅផ្នែកកន្ទុយមានរោមច្រើនពណ៌សទន់។ មមាចញីមានពោះធំ ពណ៌លឿងទឹកក្រូច រីឯពោះរបស់មមាចឈ្មោល មានទំហំតូចជាងញីហើយមានពណ៌បៃតងប្រផេះ។

ពងរបស់មមាចមានរាងតូចឆ្មារ រាងទ្រវែង និងមានប្រវែងប្រមាណ ០,៣ម.ម ហើយផ្នែកខាងចុងស្រួច។ មេមមាចទម្លាក់ពងបញ្ឈររាងស្អិតភ្ជាប់ទៅនឹងផ្លែស្លឹកដំណាំខ្លះៗជាកញ្ចុំៗដែលមានពី ៣ ទៅ ៥គ្រាប់ក្នុងមួយកញ្ចុំ ហើយជូនកាលពងត្រូវបានទម្លាក់រាយប៉ាយលើខ្លែងដំណាំ។ រយៈពេលនៃដំណាក់កាលលូតលាស់របស់ពង គឺពី ៣ ទៅ ៧ថ្ងៃ។



រូបភាពទី ៧៣: វដ្តជីវិតមមាចលម្អង

កូនរបស់មមាចលម្អងមានរាងពងក្រពើសំប៉ែត មានពណ៌បៃតងប្រែលឿង ហើយមានទម្លាប់ផ្លាស់ទីបានយឺតៗ។ កូនមមាចមាន៥ដំណាក់កាលដែលរីកលូតលាស់ក្នុងកំឡុងពេលពី ១១ ទៅ ២៥ថ្ងៃ។ នៅដំណាក់កាលលូតលាស់នេះ មានការប្រែប្រួលរូបរាង និងពណ៌សម្បុរដូចខាងក្រោម:

- ដំណាក់កាលទី១: មានពណ៌លឿងទឹកក្រូច ប្រវែងពី ០,២ទៅ០,៣ម.ម និងទទឹងខ្លួនប្រវែង ០,១ម.ម ហើយនៅផ្នែកកន្ទុយមានរោមពណ៌សចំនួន ១២ ទៅ ១៤។ ដំណាក់កាលទីមួយនេះមានរយៈពេលពី ៣-៨ថ្ងៃ។



- ដំណាក់កាលទី២: មមាចមានពណ៌លឿងបៃតង ដងខ្លួនមានប្រវែង ពី ០,៥-០,៧ម.ម ទទឹងដងខ្លួនប្រមាណ ០,២ម.ម មានព្រុយកន្ទុយពី១៦ទៅ ២០។ ដំណាក់កាលនេះមានរយៈពេល ៣-១០ថ្ងៃ។ ចុងដំណាក់កាលនេះ ពន្លកនៃស្លាបមុខនិងស្លាបក្រោយលេចចេញច្បាស់លាស់។

- ដំណាក់កាលទី៣: មមាចមានពណ៌លឿងបៃតង ប្រវែងពី ១ទៅ១,២ម.ម និងទទឹងខ្លួនពី ០,៤-០,៥ម.ម ដែលមានរោមកន្ទុយពី៣០ទៅ៣២ ពណ៌ស ដំណាក់កាលនេះមានរយៈពេលពី ៣ ទៅ ១៣ថ្ងៃ។

- ដំណាក់កាលទី៤: មមាចមានពណ៌លឿងភ្លេក ប្រវែងពី ១,៥ទៅ ១,៦ម.ម និងទទឹងខ្លួន ០,៥-០,៨ម.ម ដែលមានរោមកន្ទុយ៤៨ទៅ៥០ ពណ៌ ស ដំណាក់កាលនេះមានរយៈពេលពី ៣ ទៅ ៩ថ្ងៃ។

- ដំណាក់កាលទី៥: មមាចមានពណ៌លឿងភ្លេក ប្រវែង ១,៨-២ម.ម និងទទឹងខ្លួន ១-១,២ម.ម ដែលមានរោមកន្ទុយ ៥៦-៦០ ពណ៌ស។ ដំណាក់កាលនេះមានរយៈពេលពី ៥ ទៅ ៧ថ្ងៃ។

វដ្តជីវិតរបស់មមាចលម្អងមានរយៈពេលពី ១៨ ទៅ ៤០ថ្ងៃ។

៣. ឧប្បាសនៃការរស់នៅ និងការបំផ្លាញ

មមាចលម្អងពេញវ័យមិនសូវហើរទេ តែបើហើរផ្លាស់ទីក៏ផ្លាស់ទីទៅ ជិតៗកន្លែងចាស់ដែរ។ មមាចពេញវ័យពងជាកញ្ចុំៗលើគ្រុយខ្លីៗ។

កូនមមាចលម្អង នៅដំណាក់កាលតូចរស់នៅប្រមូលផ្តុំគ្នា ព្រមទាំង ខ្ជាក់សរសៃក្រមួនរុំជុំវិញកន្លែងនៅ។

មមាចកកើតច្រើននៅដើមរដូវភ្លៀង គឺចំពេលដែលក្រូចលាស់គ្រុយខ្លី និងចេញផ្កា។ ទាំងមមាចពេញវ័យនិងកូនប្រមូលផ្តុំចុះបីតជ័រដំណាំលើខ្លែង លើស្លឹក និងលើផ្លែខ្លីៗ បណ្តាលអោយខ្លែង គ្រុយត្រូវស្ងួតក្រៀម ស្លឹកផ្នែក



ខាងក្រោមប្រែលៀង និងរូញ។ ក្រៅពីការចុចបីតដ៏រក្រូច មមាចលម្អង មានតួនាទីជាភ្នាក់ងារចម្លងមេរោគ (*Liberobacter asiaticum*) បង្កជំងឺ លៀងស្លឹកទ្រនុងបៃតង (Huang Longbing ឬ Greening disease) ដែលជា រោគធ្ងន់ធ្ងរចំពោះដំណាំក្រូច។

៤. កត្តាជះឥទ្ធិពលដល់ដង្កូវស៊ីតនៃមមាចលម្អង

- កត្តាចំណី: មមាចលម្អងកកើតច្រើននៅដំណាក់កាលដំណាំលាស់ ត្រួយនិង ពន្លកថ្មីៗ។ ក្នុងដំណាក់កាលដែលក្រូចមិនមានលាស់ត្រួយខ្លី មមាចលម្អងផ្លាស់ទីទៅរកដំណាំជម្រកដទៃទៀតដើម្បីរក្សាជីវិតរស់នៅ។

- សត្រូវធម្មជាតិ: មមាចលម្អងមានសត្រូវក្នុងធម្មជាតិជាច្រើនប្រភេទ ហើយប្រភេទដែលសំខាន់ៗមានដូចខាងក្រោម:

+ ឃុំប៉ារ៉ាស៊ីត:

- *Diaphorencyrtus aligarhensis* Staff នៃសណ្ឋាន Encyrtidae លំដាប់ Homoptera។ វាគឺជាប្រភេទឃុំប៉ារ៉ាស៊ីតខាងក្នុងខ្លួន មមាច។ ឃុំប៉ារ៉ាស៊ីតនេះបានទម្លាក់ពងដាក់លើដងខ្លួនមមាច ហើយក្រោយពេលញាស់វាចោះចូលទៅក្នុងខ្លួនប្រាណមមាច ដើម្បីរស់នៅនិងឆ្លងកាត់ដំណាក់កាលដឹកដៀនៅក្នុងខ្លួនមមាច តែម្តង។ ក្រោយសកចេញពីដឹកដៀ ឃុំប៉ារ៉ាស៊ីតចោះផ្នែកពោះ មមាចលូនចេញក្រៅ។
- *Tamarixia radiate* Waterson នៃសណ្ឋាន Eulophidae។ ឃុំប៉ារ៉ាស៊ីតនេះពងដាក់មមាចលម្អងនៅដំណាក់កាលកូន (ដំណាក់កាលទី២ ទី៣ និងទី៤) ហើយក្រោយញាស់ឃុំប៉ារ៉ាស៊ីត



ចោះចូលក្នុងខ្លួនមមាចរូចរស់នៅក្នុងនោះរហូតដល់សកចេញជា
ឃ្មុំពេញវ័យ ទើបចោះត្រង់ទ្រូងមមាចលូនចេញក្រៅ។

ពពួកឃ្មុំប៉ារ៉ាស៊ីតមានវត្តមានច្រើននៅដំណាក់កាលដើមរដូវប្រាំង គឺចំ
ពេលដែលមមាចលម្អងមានវត្តមានច្រើនលើចំការក្រូច។ មមាចត្រូវបានឃ្មុំ
ប៉ារ៉ាស៊ីតលើប្រមាណពី ០,២៥ ទៅ ១៥% ដៃក្នុងនោះ ឃ្មុំ *Diaphorencyrtus*
aligarhensis មានប្រមាណ ៧០% ចំណែកឯប្រភេទ *Tamarixia radiata*
មានតែប្រមាណ ៣០%ប៉ុណ្ណោះ។

+ អណ្តើកមាស ៦ចំណុច (*Menochilus sexmaculatus* Fabricius)
នៃសណ្ឋាន Coccinellidae លំដាប់ស្លាបរឹង (Coleoptera)។ អណ្តើកមាស
ពេញវ័យមានប្រវែង ៣,៤-៦,៣ម.ម ទទឹងខ្លួន ៣-៥,៤ម.ម ក្បាលពណ៌
លឿងស្រាល លើថ្ងាសមានបន្ទះរាងត្រីកោណ ស្លាបមុខមានពណ៌លឿង
ទឹកក្រូច មានអុចខ្មៅចំនួន៦ចំណុចលើស្លាបដែលជាហេតុគេដាក់ឈ្មោះវា
ជាអណ្តើកមាស ៦ចំណុច។

+ អង្រ្កង *Oecophylla smaragdina* Fabricius នៃសណ្ឋាន Formicidae
លំដាប់ Hymenoptera ។ អង្រ្កងមានវត្តមានក្នុងចំការក្រូច តែវាមិនចូលចិត្ត
ស៊ីមមាចទេ។ ក៏ប៉ុន្តែដោយសារសង្រួងវារចុះវារឡើងលើត្រួយខ្លីៗរបស់ក្រូច
បណ្តាលឱ្យដងស៊ីតេបំផ្លាញរបស់មមាចលម្អងលើក្រូចថយចុះ។ លទ្ធផល
ស្រាវជ្រាវមួយចំនួនបានបញ្ជាក់ថា អង្រ្កងចូលចិត្តស៊ីពងរបស់មមាច។

+ ក្រៅពីនេះនៅមានពពួកពីងពាង ដែលមានវត្តមានក្នុងចំការក្រូចក៏
ចូលរួមកាត់បន្ថយដងស៊ីតេមមាចបំផ្លាញក្រូចក្រាស់ក្រែលណាស់ដែរ។ ពីពាង
ទាំងនោះច្រើនស្ថិតក្នុងសណ្ឋាន: Oxyopidae, Linyphiidae, Salticidae,
Theridiosomtidae, Thomisidae...។



៥. វិធីសាស្ត្រទប់ស្កាត់ និងកម្ចាត់

- ត្រូវជំរុញឱ្យក្រូចចេញផ្កាស្រុះគ្នាទើបងាយក្នុងការទប់ស្កាត់និងកម្ចាត់មមាចលម្អង
- បើដងស៊ីតេមមាចច្រើន ដើម្បីកាត់បន្ថយការចម្លងជំងឺល្បឿងស្លឹកទ្រនុងបៃតង គេអាចប្រើថ្នាំកម្ចាត់មមាចពី ១ ទៅ ២ ដងនៅដំណាក់កាលក្រូចលាស់ត្រួយ
- ចំពោះចំការក្រូចទើបដាំ ដែលជានិច្ចកាលក្រូចមានស្លឹកខ្ចីនោះ ចាំបាច់តាមដានសង្កេតមើលវត្តមានមមាចលម្អងឱ្យបានហ្មត់ចត់ ហើយកម្ចាត់ទាន់ពេលដើម្បីទប់ស្កាត់ការចម្លងមេរោគ។

VII. ស្រីងបៃតង

Rhynchoris Poseidon Kirkaldy (ឬ *Rhynchoris humeralis* Thunberg)

សណ្ឋាន Pentatomidae លំដាប់: Hemiptera

១. តំបន់រស់នៅ និងជំនាំជម្រក

ស្រីងបៃតង (មានអ្នកខ្លះហៅសង្កើច ឬខ្នង) រស់នៅក្នុងបណ្តាប្រទេសមួយចំនួនដូចជានៅ ឥណ្ឌា ឥណ្ឌូនេស៊ី ចិន កម្ពុជា និងបណ្តាតំបន់ដែលមានដាំដុះក្រូចដទៃទៀតលើពិភពលោក។ ស្រីងបៃតងបំផ្លាញសំខាន់លើដំណាំក្រូចពោធិសាត់ ក្រូចផ្តុំ ក្រូចឆ្មារ និងបណ្តារុក្ខជាតិដែលស្ថិតក្នុងសណ្ឋានក្រូចដទៃទៀត។

២. លក្ខណៈរូបរាង និងលក្ខណៈជីវសាស្ត្រ

ស្រីងឬខ្នងបៃតងពេញវ័យមានពណ៌បៃតងស្លឹកឈើ មានដងខ្លួនប្រវែង ១៥ - ២០ម.ម ទទឹងដងខ្លួនប្រមាណ ១១ម.ម និងមូលមាត់វែងជិត



ដល់ផ្នែកចុងនៃពោះ។ លើខ្នងនៃផ្នែកទ្រូងមានបន្ទាត់ដុះចេញទៅសងខាង រាងកោងបន្តិចទៅខាងក្រោយ។ ផ្នែកសងខាងពោះមានបន្ទាត់ម្រៀបដូច ធ្មេញរណារ។ រយៈពេលរស់នៅរបស់ស្រីឯពេញវ័យ មានរយៈពេល ប្រមាណ១ខែ។

មេស្រីឯបៃតងទម្លាក់ពងដាក់ជាកញ្ចុំៗដែលមានពី ១២ទៅ១៥ គ្រាប់ តម្រៀបជាពីរ ឬបីជួរ។ ពងថ្មីៗមានពណ៌សថ្លា ហើយក្រោយមកប្រែក្លាយ ជាសល្អក់ជាបណ្តើរៗ និងដល់ពេលរៀបញ្ជាស់ មានពណ៌ស្រអាប់។ រយៈពេលនៃដំណាក់កាលពង គឺពី ៦ ទៅ ៨ថ្ងៃ។

កូនមាន៥ដំណាក់កាលដែលរីកលូតលាស់ក្នុងកំឡុងពេលពី ២៥ ទៅ ២៩ថ្ងៃ។ កូនទើបញ្ជាស់មានប្រវែងពី ២,៥ ទៅ ៣ម.ម ខ្លួនមានរាងពងក្រពើ មានពណ៌លឿងស្រាល និងមានស្នាមអុចខ្មៅចំនួន ៨គូ នៅសងខាងផ្នែក ពោះដោយមានបំពង់មាត់វែងរមួរពីក្រោមទ្រូង។ ពីមួយថ្ងៃទៅមួយថ្ងៃ កូន ស្រីឯប្រែបណ្តើរៗទៅជាពណ៌បៃតង។ លក្ខណៈសម្គាល់នៃដំណាក់ កាលនីមួយៗដូចខាងក្រោម៖

- ដំណាក់កាលទី១: ដងខ្លួនមានប្រវែងពី ២,៥ទៅ៣ម.ម រាងពងក្រពើ ពណ៌លឿងស្រាល ហើយនៅសងខាងពោះមានចំនុចខ្មៅចំនួន៨គូ។
- ដំណាក់កាលទី២: ដងខ្លួនមានប្រវែងប្រមាណ ៦ម.ម ហើយខាង លើនៃផ្នែកពោះមានស្នាមអុចខ្មៅចំនួន៣។
- ដំណាក់កាលទី៣: ដងខ្លួនមានប្រវែងប្រមាណ ៨ម.ម មានពណ៌ លឿងស្រស់ ហើយភ្នែកសមាសលៀនចេញសងខាង។
- ដំណាក់កាលទី៤: ដងខ្លួនមានពណ៌លឿងបៃតង
- ដំណាក់កាលទី៥: ដងខ្លួនមានពណ៌បៃតងដូចសំណាប ក្បាលនិង ទ្រូងមានពណ៌បៃតងចាស់ជាង ហើយពន្លកស្លាបចាប់ផ្តើមដុះចេញ។





រូបភាពទី ៧៤: កូន និងមេពេញវ័យរបស់សត្វស្រឹងបៃតង

៣. ទម្លាប់នៃការរស់នៅ និងការបំផ្លាញ

ស្រឹងបៃតងពេញវ័យមិនសូវធ្វើសកម្មភាពទេ ជាពិសេសនៅពេលថ្ងៃក្តៅ ដែលសីតុណ្ហភាពខ្ពស់ (ខ្ពស់ជាង 30°C) ប៉ុន្តែច្រើនពូនសំងំលើមែកឈើ ឬលើផ្លែដែលមិនត្រូវពន្លឺព្រះអាទិត្យ។ បន្ទាប់ពីដោយឈ្មោលពី ១ ទៅ ២ថ្ងៃ ស្រឹងចាប់ផ្តើមពង ហើយចូលចិត្តទម្លាក់ពងដាក់លើចំការក្រូចចាស់ដែលមានស្លឹកច្រើនត្រឈឹងត្រឈៃ។

កូនទើបញ្ជាស់រស់នៅប្រមូលផ្តុំនៅក្បែរសម្បុកដោយតម្រៀបក្បាលបែររកគ្នាដើម្បីរក្សាសំណើម។ ដល់ដំណាក់កាលទី២ វាចាប់ផ្តើមបំបែកគ្នាទៅរកផ្លែខ្លីៗដើម្បីចុចបីតជ័ររបណ្តាលឱ្យផ្លែជ្រុះទាំងខ្លី។ នៅពេលសកស្រឹងត្រូវចុចមូលមាត់ទៅក្នុងសម្បុកផ្លែក្រូចដែលជាហេតុធ្វើឱ្យផ្លែក្រូចមានបន្ទុល់នូវសំណាកស្រឹង។ ទាំងស្រឹងនៅតូចនិងស្រឹងពេញវ័យ សុទ្ធតែចុចបីតផ្លែក្រូចខ្លីៗ របណ្តាលឱ្យផ្លែក្រូចក្រិន ល្បឿង ហើយក្រោយមកជ្រុះ។ ចំពោះផ្លែដែល ចាស់ៗ ស្រឹងក៏ចុចបីតដែររបណ្តាលឱ្យផ្លែស្អុយហើយជ្រុះ។



៤. វិធីសាស្ត្រទប់ស្កាត់ និងកម្ចាត់

- ប្រើកម្រងចាប់ស្រីងបៃតងនៅពេលព្រឹកព្រលឹម ឬពេលព្រលប់ និងត្រូវពិនិត្យតាមដានចំការក្រូចដោយបេះពងស្រីងញេចចោល
- អាចចិញ្ចឹមអង្ក្រងដើម្បីកម្ចាត់ស្រីងបៃតង
- នៅពេលមានស្រីងបៃតងបំផ្លាញច្រើន (៣ - ៥ ក្បាល/១០០ផ្លែ) អាចប្រើថ្នាំពុលសម្លាប់នៅពេលផ្លែនៅខ្ចី។ បើដង់ស៊ីតេស្រីងនៅតែខ្ពស់ យើងអាចប្រើថ្នាំម្តងទៀត ក្រោយពីប្រើលើកទីមួយពី ៧ ទៅ ១០ថ្ងៃ។

VIII. ពពួកមេអំបៅចុចបីតផ្លែក្រូច

មានពពួកមេអំបៅជាច្រើនប្រភេទដែលចុចបីតផ្លែក្រូចដែលពួកនេះស្ថិតក្នុងសណ្ឋាន Noctuidae លំដាប់ស្ថាបស្រកា Lepidoptera។ ប្រភេទដែលច្រើនជួបប្រទះគឺ:

- *Ophideres fullonia* Clerck នៅមានឈ្មោះផ្សេងទៀតគឺ *Othreis fullonia* Clerck
- *Eudocima dividens* Cramer នៅមានឈ្មោះផ្សេងទៀតគឺ *Eudocima salaminia* Cramer
- *Artena dotata* Fabricius នៅមានឈ្មោះផ្សេងទៀតគឺ *Lagoptera dotata* Fabricius
- *Anua coronata* Fabricius នៅមានឈ្មោះផ្សេងទៀតគឺ *Ophiusa coronate* Fabricius
- *Anua tirhaca* Cramer
- *Anua triphaenoiges* Walker
- *Rhytia hypermnestra* Stool



- *Pltyja umminia* Cramer
- *Anomis flava* Fabricius
- *Ischyja manlia* Cramer
- *Erebus caprimulgus* Fabricius
- *Thyas honesta* Hubner
- *Mocis undata* Fabricius

១. តំបន់រស់នៅ

ពពួកមេអំបៅទាំងនេះ ត្រូវបានគេកត់សម្គាល់ថា ជាប្រភេទបំផ្លាញសំខាន់នៅស្ទើរតែគ្រប់តំបន់ដែលដាំដុះក្រូច។

២. ដំណាំជម្រក

ដំណាក់កាលដង្កូវនៃពពួកមេអំបៅខាងលើ ស៊ីតែរុក្ខជាតិដែលមិនមែនក្រូច មានតែមេអំបៅពេញវ័យទេដែលចុចដេញកំផ្លែដំណាំដូចជាផ្លែក្រូច ចេក ម្នាស់ ពុទ្រា ទំពាំងបាយជូរ...។ល។

៣. លក្ខណៈរូបរាង និងលក្ខណៈជីវសាស្ត្រ

៣.១. *Ophideres fullonia* Clerk ដែលមានឈ្មោះផ្សេងទៀតគឺ *Othreis fullonia* Clerk

មេអំបៅមានប្រវែងដងខ្លួន ៣០ - ៣៥ ម.ម. ត្រដាងស្លាបប្រវែង ៨០ - ១០០ម.ម ស្លាបមុខមានពណ៌ត្នោត មានស្នាមអុចនិងឆ្លុតពណ៌ច្រើនចម្រុះគ្នា ជ្រុងក្រោយនៃស្លាបមានបន្ទះពណ៌លឿង និងនៅលើស្លាបក្រោយមានរូបអក្សរ C ធំ ពណ៌ខ្មៅ។ មេអំបៅនេះមានបំពង់មាត់ពណ៌ខ្មៅ មានចុងស្រួចរឹង ហើយក្បាលនិងផ្នែកទ្រូងមានពណ៌ត្នោត។ ជើងមានពណ៌ត្នោតភ្លៅ



របស់ជើងកណ្តាលគ្មានបន្ទាទេ តែគ្របដណ្តប់ទៅដោយរោមវែងៗ។ មេអំបៅ ញីមួយក្បាលអាចពងបានពី ២០០ ទៅ ៣០០គ្រាប់។

ពងមានរាងមូល មានអង្កត់ផ្ចិតប្រមាណ ១ម.ម និងសម្បុរថ្លា។ រយៈ ពេលនៃដំណាក់កាលពងគឺប្រែប្រួលទៅតាមលក្ខខណ្ឌអាកាសធាតុ ដែល អាចមានរយៈពេលពី ២ទៅ៣ថ្ងៃ ឬពី ៨ទៅ១០ថ្ងៃ និងជួនកាលដល់ទៅ ១៤ ឬ ១៥ថ្ងៃ ទើបញាស់។

ដង្កូវមានពណ៌ភ្លេកលាយក្រហម និងជើងពណ៌ក្រហម ប៉ុន្តែចាប់ពី ថ្នាំងទី៣ដល់ថ្នាំងទី៨នៃផ្នែកខ្នងមានពណ៌ភ្លេក។ ថ្នាំងទី៨ ប៉ោងឡើងខ្ពស់ ហើយនៅសងខាងខ្លួនមានអុចពណ៌លឿង។ ការវិវត្តន៍របស់ដង្កូវមាន ៥ ដំណាក់កាលដែលរីកលូតលាស់ក្នុងកំឡុងពេលពី ៤ ទៅ ៥សប្តាហ៍។

ដង្កូវប្រែក្លាយជាដឹកដើនៅក្នុងដី ឬលើស្លឹកឈើដោយការបិតភ្ជាប់ស្លឹក ឈើជាសម្បុក។ ដំណាក់កាលដឹកដើមានរយៈពេលពី ១០ ទៅ ១៥ថ្ងៃ។

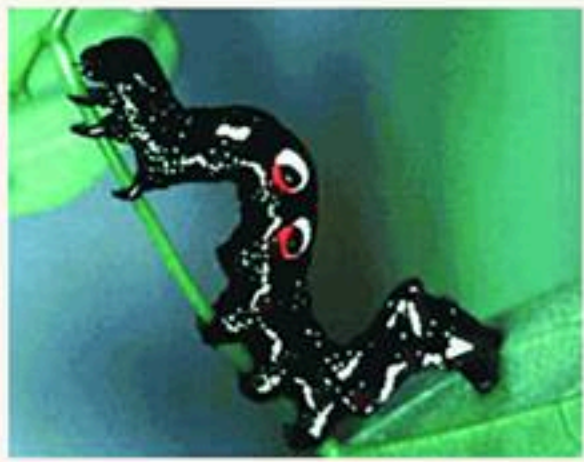

រូបភាពទី ៧៥: ដង្កូវ និងមេពេញវ័យរបស់ *Ophideres fullonia* Clerk



៣.២. *Eudocima lividens* Fabricius ឈ្មោះផ្សេងទៀតគឺ *Eudocima salaminia* Cramer

មេអំបៅមានដងខ្លួនប្រវែងពី ៣០ ទៅ ៣៥ ម.ម. និងត្រដាងស្លាបទំហំពី ៧៥ ទៅ ៨៥ម.ម ហើយស្លាបមុខមានពណ៌ត្នោតស្រាល មានរូបដូចត្រីកោណពណ៌ត្នោតស្លេក។ ស្លាបក្រោយមានពណ៌លឿងស្រាល មានស្នាមអុចខ្មៅលើកណ្តាលស្លាប និងផ្នែកចុងនៃស្លាបក្រោយ។ បំពង់មាត់មានទម្រង់ដូចបំពង់មាត់របស់ប្រភេទ *Ophideres fullonia* ដែរ។ ក្បាលនិងផ្នែកទ្រូងមានពណ៌ត្នោតហើយពោះមានពណ៌លឿងខ្លាញ់ក្តាម។

ពងមានរាងមូល មានអង្កត់ផ្ចិត ១ ម.ម ហើយពងថ្មីៗមានពណ៌បៃតងស្រាល លុះក្រោយមកប្រែទៅជាពណ៌លឿងចាស់។ រយៈពេលនៃដំណាក់កាលពងគឺប្រមាណ ៣ថ្ងៃ។ ដង្កូវមានពណ៌ត្នោតចាស់និងមានស្នាមអុចពណ៌សជាច្រើនចំណុច។ ចំហៀងខ្លួនចាប់ពីថ្នាំទី១ ដល់ថ្នាំទី៣ មានអុចពណ៌លឿងច្រើន ហើយនៅថ្នាំទី២និងទី៣ មានស្នាមអុចដូចភ្នែកដែលនៅចំកណ្តាលមានពណ៌ស និងកៀនៗមានពណ៌ក្រហមក្រមៅ។



រូបភាពទី ៧៦ : ដង្កូវ និងមេពេញវ័យរបស់ *Eudocima lividens* Fabricius



ថ្នាំងពោះទី៨ប៉ោងឡើងលើ ហើយនៅផ្នែកខ្នងមានពណ៌កូឡាប។ ដង្កូវ មាន៦ដំណាក់កាលហើយទាំងពណ៌សម្បុរនិងទំហំប្រែប្រួលទៅតាមដំណាក់ កាល ដូចខាងក្រោម:

- ដំណាក់កាលទី១: ដងខ្លួនដង្កូវមានពណ៌បៃតងស្រាលនិងពីមួយថ្ងៃ ទៅមួយថ្ងៃប្រែទៅជាពណ៌បៃតងចាស់។ ប្រវែងដងខ្លួនមានពី ៤ ទៅ ៨ម.ម ។
- ដំណាក់កាលទី២: ដងខ្លួនដង្កូវមានពណ៌ត្នោតចាស់ មានស្នាម អុចមូលពណ៌សធំចំនួនពីរលើខ្នង និងស្នាមអុចតូចៗពណ៌ខ្មៅ ចំនួន៤ ស្ថិតនៅចំហៀងខ្លួន។ ដង្កូវមានប្រវែង ៩ - ១៥ម.ម ។
- ដំណាក់កាលទី៣: ពណ៌សម្បុររបស់ដង្កូវដូចគ្នានឹងដំណាក់កាល ទី២ដែរតែស្នាមអុចសធំទាំងពីរប្រែជាពណ៌ទ្រវែង ចំណែកឯស្នាមអុច តូចៗទាំង៤ក៏រីកធំដែរ។
- ដំណាក់កាលទី៤: ពីដំណាក់កាលទី៤ដល់ទី៦ ដង្កូវមានពណ៌ ត្នោតក្រមៅ មានស្នាមអុចតូចៗរាយប៉ាយលើដងខ្លួន ហើយស្នាម អុចទាំងនេះពីមួយថ្ងៃទៅមួយថ្ងៃកាន់តែច្បាស់ទៅៗ។ នៅចុងនៃ ដំណាក់កាលទី៦ ស្នាមអុចទាំងនេះមានពណ៌សលាយបៃតង និង អុចធំទាំងពីរលើខ្នងប្រែជាពណ៌ត្នោតក្រហម ។

រយៈពេលលូតលាស់របស់ដង្កូវពីដំណាក់កាលទី១ដល់ទី៥ មានពី ៣ ទៅ ៤ថ្ងៃ ចំណែកឯដំណាក់កាលទី៦ មានរហូតដល់ ៦ថ្ងៃ។

ដឹកដើរមានពណ៌ខ្មៅ មានរូបរាងនិងពណ៌សម្បុរប្រហាក់ប្រហែលទៅនឹង ប្រភេទ *Ophideres fullonia* ដែរ។ ដំណាក់កាលដឹកដើរមានរយៈពេលពី ១៦ ទៅ ១៨ថ្ងៃ។



៣.៣. *Artena dotata* Fabricius

មេអំបៅមានប្រវែង ៣០ - ៣៧ ម.ម និងត្រដាងស្លាបប្រវែងប្រមាណ ៧០ម.ម។ បំពង់មាត់ផ្នែកខាងចុងទាលមិនសូវរឹង និងលើបំពង់មាត់មាន រោមរឹងៗច្រើន។ ដងខ្លួនមេអំបៅមានពណ៌ត្នោតចាស់។

ស្លាបមុខមានពណ៌ត្នោត ហើយនៅកណ្តាលស្លាបមានរូបរាងដូចគ្រាប់ សណ្តែកគូរ។ ស្លាបក្រោយមានពណ៌ត្នោតចាស់ និងនៅកណ្តាលស្លាបមាន ស្នាមកោងដែលមានពណ៌ស ឬបៃតងស្រាល។ ពោះរបស់មេអំបៅមាន ពណ៌ត្នោត ហើយមេអំបៅញីមួយក្បាលអាចទម្លាក់ពងបានពី ៤០ ទៅ ៤៥ គ្រាប់។

ពងដង្កូវនិងដឹកដើរ មានរូបរាងនិងរយៈពេលលូតលាស់មិនខុសគ្នា ច្រើនទេបើធៀបជាមួយប្រភេទខាងលើ។

៤. ឧទ្ទិសនៃការរស់នៅ

ដំណាក់កាលដង្កូវនៃពពួកមេអំបៅខាងលើ មិនបំផ្លាញដំណាំក្រូចទេ ប៉ុន្តែពពួកវាស៊ីពពួករុក្ខជាតិវល្លិ ដែលមិនមានប្រយោជន៍តែប៉ុណ្ណោះ ហើយ មានតែដំណាក់កាលពេញវ័យ (មេអំបៅ) ទេដែលបំផ្លាញដំណាំក្រូចនោះ។

មេអំបៅគឺជាប្រភេទមេអំបៅរាត្រី គឺចាប់ពីម៉ោង ១៨ ដល់ ១៩ ពួកវាចាក ចេញពីគុម្ពាតស្មៅតម្រង់ទៅចំការក្រូច និងធ្វើសកម្មភាពខ្លាំងបំផុតនៅ ចន្លោះម៉ោង ២០ ដល់ ២២ យប់។ លុះដល់ព្រះអាទិត្យរះ មេអំបៅហើរទៅរក ទីជម្រក។ គេអាចមើលឃើញមេអំបៅនៅពេលយប់ពីព្រោះភ្នែករបស់វា មានចំណាំឆ្លាតនឹងពន្លឺ និងស្លាបមានពន្លឺផ្លែកៗ។ មេអំបៅមានការទាក់ ទាញខ្លាំងដោយសារក្លិនរបស់ផ្លែឈើទុំ ដែលជាហេតុធ្វើឱ្យពួកវាអាចហើរ បានឆ្ងាយបង្អួរដើម្បីទៅរកផ្លែឈើទុំ។



៥. ការបំផ្លាញ

ប្រភេទមេអំបៅទាំងនេះបំផ្លាញលើដំណាំក្រូចខ្ចិច ក្រូចពោធិសាត់ និង ក្រូចផ្សេងទៀតដោយចាប់ផ្តើមរាតត្បាតនៅកំឡុងខែ ១០ - ១១ រហូតដល់ប្រមូលផលក្រូច។ មេអំបៅបំផ្លាញផ្លែក្រូចតាមរបៀបពីរយ៉ាងគឺ:

- បំផ្លាញដោយផ្ទាល់: នៅពេលទំលើផ្លែក្រូច មេអំបៅចាប់ផ្តើមយកបំពង់មាត់រាវរកកន្លែងសមស្របសម្រាប់ចុចប្រមោយចូលក្នុងផ្លែក្រូចដើម្បីបិតយករុក្ខរស។ ផ្លែដែលទើបតែទទួលរងការបិតបំផ្លាញថ្មីពិបាកក្នុងការមើលដឹងណាស់ តែបើច្របាច់លើផ្លែដែលបានបំផ្លាញ នឹងឃើញមានហូរជ័រតាមរន្ធចុចនោះ។

- បំផ្លាញដោយប្រយោល: សម្បកក្រូចត្រង់ម្តុំស្នាមចុចបំផ្លាញរបស់មេអំបៅប្រែជាទន់បណ្តាលឱ្យផ្សិត និងពពួកមេរោគផ្សេងទៀតជ្រៀតចូលបង្កជំងឺ។ ស្នាមចុចជញ្ជក់នឹងមានពណ៌ត្នោត ចំណែកឯនៅជុំវិញស្នាមបំផ្លាញមានពណ៌បៃតងស្រាលជាងពណ៌នៃសម្បកក្រូច។ ក្រោយមកផ្លែប្រែជាពណ៌លឿងហើយជ្រុះភ្លាមៗ ឬជ្រុះក្នុងកំឡុង១សប្តាហ៍។ ហើយផ្លែដែលជ្រុះមកដីមានក្លិនផ្អែម។ មេអំបៅមិនចូលចិត្តស៊ីផ្លែដែលជ្រុះនោះទេ ប៉ុន្តែផ្លែផ្អែម នោះទាក់ទាញមេអំបៅពីទីឆ្ងាយមកចំការក្រូច។

៦. កត្តាជះឥទ្ធិពលលើដង់ស៊ីតេនៃមេអំបៅ

- មេអំបៅចូលចិត្តបំផ្លាញលើផ្លែធំ សម្បកស្តើង ទឹកច្រើននិងផ្អែម។
- ក្នុងចំការក្រូចតែមួយ មេអំបៅចូលចិត្តបំផ្លាញក្រូចនៃជួរខាងក្រៅជាងក្រូចជួរក្នុងៗ។



៧. វិធីសាស្ត្រឧបស្ថាប័ន និងកម្មវិធី

- ត្រូវសម្អាតស្មៅនិងរុក្ខជាតិវល្លិនៅក្នុងនិងជុំវិញចំការក្រូចដើម្បីបំបាត់នូវទីជម្រករបស់មេអំបៅ
- បំពាក់ផ្សែងបណ្តាញមេអំបៅចេញពីចំការនៅដំណាក់កាលក្រូចទុំ
- ប្រើប្រភេទធ្នាក់ចំណី ដោយប្រើទឹកផ្លែឈើ ឬទឹកខ្មេះដែលមានដាក់ថែមថ្នាំសម្លាប់សត្វល្អិត
- នៅរដូវផ្លែក្រូចទុំ ត្រូវបញ្ជាំងភ្លើង និងប្រើកន្ត្រងចាប់មេអំបៅ
- ប្រើផ្លែឈើទុំដូចជាចេក ស្រកីខ្នុរ លាយជាមួយថ្នាំសម្លាប់មេអំបៅធ្នាក់អាចចងបន្តោងលើមែកក្រូចកម្ពស់ពីដីប្រមាណ ១ - ១,៥ ម។

IX. ពលករពីចំណងបំផ្លាញដំណាំក្រូច (MITES)

លើដំណាំសណ្តានក្រូចមានពីរពងបំផ្លាញជាច្រើនប្រភេទក្នុងនោះប្រភេទសំខាន់ដែលច្រើនជួបប្រទះគឺ:

- ពីងពាងក្រហម: *Panonychus citri* McGregor នៃសណ្តាន Tetranychidae លំដាប់ Acarina
- ពីងពាងលឿង: *Phyllocoptruta oleivora* Ashmead នៃសណ្តាន Eriophyidae លំដាប់ Acarina
- ពីងពាងស: *Polyphagotarsonemus latus* Banks នៃសណ្តាន Tarsonemidae លំដាប់ Acarina ។

១. ដំណាំជម្រក

ដំណាំជម្រកសំខាន់គឺដំណាំសណ្តានក្រូច ប៉ុន្តែពីងពាងទាំងនេះក៏បំផ្លាញលើដំណាំផ្កា និងដំណាំលម្អមួយចំនួនទៀត។



២. លក្ខណៈរូបរាង និងលក្ខណៈជីវសាស្ត្រ

២.១. ពីពាងក្រហម: *Panonychus citri* McGregor

ពីពាងពេញវ័យមានរាងពងក្រពើ ពណ៌ក្រហមភ្លេត និងមានប្រវែងពី ០,៣ ទៅ ០,៤ម.ម។ លើដងខ្លួនមានរោមទន់ៗជាច្រើនមានជើង៨ ដែលជើង ២គូមានទិសទៅមុខ និង ២គូទៀតទៅក្រោយ។ ជើងមានថ្នាំងច្រើននិងមានរោមច្រើន។ ពីពាងញីមួយក្បាលអាចពងបានពី ២០ ទៅ ៥០គ្រាប់ ក្នុងរយៈពេលពី២ ទៅ ៣ថ្ងៃ ដាក់លើនិងក្រោមស្លឹក។ ពីពាងឈ្មោលពេញវ័យច្រើននៅក្បែរញីដែលជិតឈានចូលដំណាក់កាលពេញវ័យក្នុងគោលបំណងរង់ចាំបន្តពូជ។

ពងរបស់ពីពាងមានរាងតូចឆ្មារ រាងមូល និងពណ៌ក្រហម ដែលត្រូវបានពងដាក់រាយប៉ាយលើស្លឹក។

កូនពីពាងមានជើងចំនួន៦ ដែលក្នុងនោះជើង ២គូតម្រង់ទិសទៅមុខ និង១គូទៀតមានទិសទៅក្រោយ។

២.២. ពីពាងលឿង: *Phyllocoptruta oleivora* Ashmead

ពីពាងនេះ គឺជាប្រភេទដែលមានទំហំខ្លួនតូចឆ្មារ មានប្រវែងប្រមាណ ២ម.ម មានរាងទ្រវែងដូចមើមកាវ៉ុត និងមានពណ៌លឿងស្រាល។ ជើងពីពាងមានថ្នាំងច្រើន មានរោមក្រាស់ និងនៅបាតជើងមានរាងដូចធ្មេញរណា។

២.៣. ពីពាងស: *Polyphagotarsonemus latus* Banks

ពីពាងសមានទំហំខ្លួនតូចខ្លាំងដែលមានប្រវែងខ្លួនប្រមាណពី ៨៦ ទៅ ១៤០ មីក្រុង មានរាងទ្រវែងពណ៌សរលោង និងមានរោមស្រទន់ក្រាលក្រាស់លើ ដងខ្លួនហើយមានឆ្នុតសលើខ្នង។ ពីពាងសឈ្មោលដែលពេញវ័យ



ជានិច្ចកាល ភ្ជាប់ដឹកដើរជាមួយខ្លួន។ ពីងពាងសញ្ជីមួយក្បាលអាចទម្លាក់
ពងប្រមាណពី ៣០ ទៅ ៤០គ្រាប់។

ពងមានរាងពងក្រពើពណ៌សរលោងត្រូវបានពងភ្ជាប់ទៅនឹងស្លឹកដំណាំ
និងនៅលើសម្បកពងមានអុចពណ៌សតូចៗ។ រយៈពេលនៃដំណាក់កាល
ពង គឺពី ៣ ទៅ ៦ថ្ងៃ។ កូនពីងពាងស មានជើងចំនួន៦ ។

៣. ឧទ្ទាហរណ៍នៃការរស់នៅ និងការបំផ្លាញ

៣.១. ពីងពាងក្រហម: *Panonychus citri* McGregor

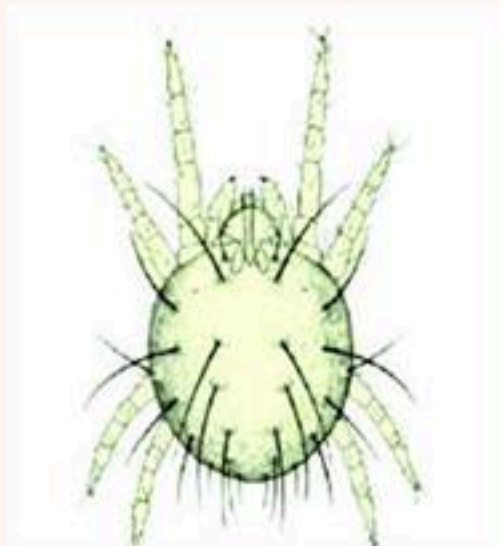

រូបភាពទី ៧៧: ពីងពាងក្រហម *Panonychus citri* McGregor

ពីងពាងក្រហមចូលចិត្តចុចជញ្ជក់បំផ្លាញលើស្លឹកនិងផ្លែខ្លីៗ។ ស្នាមចុច
ជញ្ជក់លើស្លឹកបង្កើតបានជាស្នាមអុចឆ្មារៗ នៅពេលបំផ្លាញលើកដំបូងប៉ុន្តែ
នៅពេលបំផ្លាញធ្ងន់ ស្នាមនេះរាលដាលធំ ហើយស្លូតក្រៀមបណ្តាលឱ្យ
បាត់ពណ៌ហើយជ្រុះស្លឹក។ ពីងពាងស៊ីក្លរូប្យូល ដោយបន្សល់ទុកនូវអុច
តូចៗពណ៌ត្នោតស្រាល ឬពណ៌លឿងលើស្លឹកនិងលើផ្លែ។ នៅពេលស្នាម
ចុចជញ្ជក់ស្លូតបង្កើតបានជារោគសញ្ញាជ្រើស្រួញពណ៌ត្នោតចាស់។ ពីងពាង
បំផ្លាញលើស្លឹកបង្កើតបានជាស្នាមអុចពណ៌ប្រាក់នៅផ្ទៃទាំងលើ និងក្រោម



ស្លឹកដែលធ្វើឱ្យស្លឹកប្រៃពណ៌ហើយមានទំហំតូចនិងឆាប់ជ្រុះ។ ពីងពាងចូលចិត្តរស់នៅផ្ទៃក្រោមនៃស្លឹកនិងផ្លែ។

ពីងពាងពេញវ័យនិងកូន រស់នៅផ្តុំគ្នាក្បែរៗទងនៃផ្លែនិងចំណុចផុតនៃផ្លែខ្លីៗ។ ពីងពាងចុចជញ្ជក់បណ្តាលឱ្យឆ្ងាយសារធាតុប្រេងរបស់ផ្លែ ហើយហូរជាតិប្រេងលើសម្បក និងក្រោយមកក្រៀមគគ្រាត។ ពីងពាងចុចជញ្ជក់បំផ្លាញលើផ្លែខ្លីបណ្តាលឱ្យសម្បកក្រូចមានស្នាមពណ៌លឿងស្លេក។

ពីងពាងផ្លាស់ទីលឿននិងធ្វើសកម្មភាពបំផ្លាញពេញមួយឆ្នាំ ប៉ុន្តែវាបំផ្លាញខ្លាំងបំផុតនៅរដូវប្រាំង។

៣.២. ពីងពាងលឿង: *Phyllocoptruta oleivora* Ashmead

ពីងពាងលឿងចូលចិត្តចុចជញ្ជក់ផ្លែក្រូចនៅពេលក្តីបដែលមានអង្កត់ផ្ចិត ១-១,៥ស.ម ឬធំជាងនេះ។ ស្នាមចុចជញ្ជក់បណ្តាលឱ្យខូចកោសិកានៃសម្បកក្រូចបង្កើតបានជាស្នាមពណ៌សទឹកប្រាក់លើសម្បកក្រូចឆ្មារ។ ចំពោះក្រូចពោធិសាត់ទុំវិញ ការបំផ្លាញរបស់ពីងពាងលឿងបង្កើតបានជាស្នាមពណ៌ក្រហមផ្កាយក្រហម និងស្នាមពណ៌ខ្មៅលើផ្លែខ្លី។

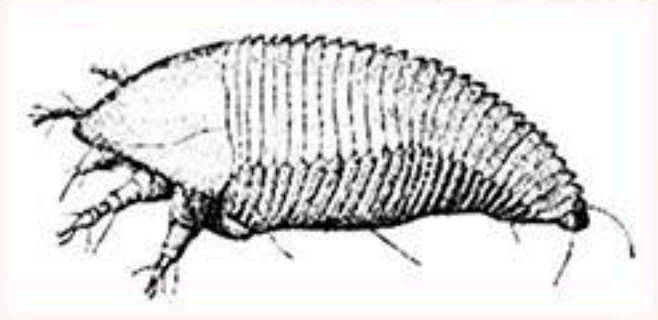
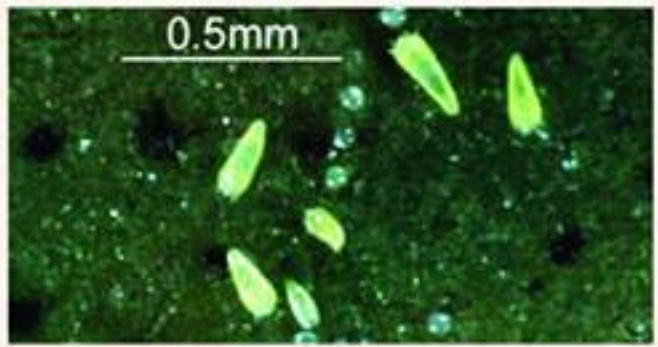

រូបភាពទី ៧៨: ពីងពាងលឿង *Phyllocoptruta oleivora* Ashmead



ពីងពាងលៀងនិយមស្នាក់អាស្រ័យលើផ្លែក្រូច ហើយក្នុងករណីដែល ដង់ស៊ីតេពីងពាងច្រើន ការបំផ្លាញរបស់វាបណ្តាលឱ្យផ្លែ និងស្លឹកខូច ដោយមានស្រទាប់ធ្ងល់ប្រឡាក់លើផ្លែបណ្តាលធ្វើឱ្យក្រូចថយទាំងតម្លៃ និង ទិន្នផល។

៣.៣. ពីងពាងស: *Polyphagotarsonemus latus* Banks

ពីងពាងសបំផ្លាញផ្លែនិងស្លឹក ជាពិសេសលើស្លឹកខ្ចីៗបណ្តាលឱ្យ ស្លឹកមានទំហំតូច កោងរួញ ហើយតែមស្លឹករមួរចូលក្នុង។ ពីងពាងស ចូល ចិត្តបំផ្លាញស្លឹកនិងផ្លែដែលនៅម្តប់និងមានទំហំពី ២ ទៅ ២,៥ស.ម។ ស្លឹក ដែលទទួលរងការបំផ្លាញមានស្រទាប់ស្រកាពណ៍ត្នោតភ្លឺ ឬពណ៌ស ទឹកប្រាក់ ឬពណ៌ប្រផេះនៅផ្ទៃក្រោម។ ស្នាមចុចជញ្ជក់លើផ្លែបង្កើតបានជាអុចតូចៗ ពណ៌ត្នោតបណ្តាលឱ្យសម្បកក្រូចមើលទៅលែងស្រស់ និងលក់បានថោក។ ផ្លែដែលត្រូវពីងពាងសបំផ្លាញខ្លាំងប្រែទៅជាពណ៌បៃតងប្រផេះ មិនអាចទុំ បាន ប៉ុន្តែបំផ្លាញស្រាលបណ្តាលឱ្យសម្បកក្រូចក្រាស់ផ្លែមានទំហំតូច ទម្ងន់ ស្រាល និងមិនសូវមានទឹក។

៤. កត្តាជះឥទ្ធិពលដល់ដង់ស៊ីតេពពួកពីងពាងបំផ្លាញក្រូច

- ចំការក្រូចខ្លះទឹកមានបរិមាណពីងពាងច្រើន
- មានធ្ងល់ដីច្រើនប្រឡាក់ដើមក្រូចធ្វើឱ្យកកតពីងពាងកាន់តែច្រើន
- ការប្រើប្រាស់ថ្នាំកម្ចាត់សត្វល្អិតមិនត្រឹមត្រូវដូចជា:

+ ការបំផ្លាញសត្រូវធម្មជាតិរបស់ពីងពាង: ក្នុងធម្មជាតិពីងពាងមាន សត្រូវធម្មជាតិ (Predator)ជាច្រើន ដែលអាចទប់ស្កាត់បរិមាណពីងពាងក្នុង ចម្ការក្រូចមិនឱ្យកើនឡើងច្រើនបាន។



+ មានថ្នាំកសិកម្មខ្លះមានឥទ្ធិពលរំញោចដល់ការបន្តពូជរបស់ពីងពាង ឬមានឥទ្ធិពលបន្ថយកម្លាំងលូតលាស់ក្រូច ដែលបណ្តាលឱ្យពីងពាងកកើត និងបំផ្លាញច្រើន។

៥. វិធីសាស្ត្រទប់ស្កាត់ និងកម្ចាត់

បើមានពពួកពីងពាងបំផ្លាញច្រើនយើងអាចប្រើប្រាស់ថ្នាំកម្ចាត់ពីងពាង ៣ដងក្នុងមួយរដូវផ្លែក្រូច ដោយមានគម្លាតពីការប្រើលើកទី ១ ប្រមាណ ១០ថ្ងៃ។ ត្រូវចាប់ផ្តើមប្រើថ្នាំពុលក្រោយមានក្តីបពី ៧ - ១០ថ្ងៃ។

X. ទ្រីប

Scirtothrips dorsalis Moulton នៃសណ្តាន Thripidae លំដាប់
Thysanoptera

១. លក្ខណៈរូបរាង និងលក្ខណៈជីវសាស្ត្រ

ទ្រីបពេញវ័យមានពណ៌លឿងទឹកក្រូច និងមានរូបរាងតូចប្រមាណ០,១ម.ម ទ្រីបញីពេញវ័យមួយក្បាលអាចពងបានប្រមាណ ២៥គ្រាប់ ដាក់លើផ្លែខ្លី ឬស្លឹកខ្លី។

កូនរបស់ទ្រីបពុំមានស្នាមទេ មានពណ៌ទឹកក្រូចស្រាល ពោះរីកធំទៅ សងខាង និងលើដងខ្លួនមានរោមទន់ៗច្រើនគ្របដណ្តប់។ កូននៅដំណាក់ កាលទី១ មានទំហំតូចឆ្មារ លុះដល់ដំណាក់កាលទី២ មានទំហំប្រហាក់ ប្រហែលនឹងទ្រីបពេញវ័យ និងចាប់ផ្តើមដុះព្រុយក្បាល។ នៅចុងដំណាក់ កាលទី២ កូនមួយចំនួនទម្លាក់ខ្លួនចុះដីដើម្បីប្រែក្លាយជាដឹកដើរ និងមួយ ចំនួនទៀតប្រែក្លាយជាដឹកដើរនៅក្នុងរមូរស្លឹក។ ចូលដល់ដំណាក់កាលទី៣



និងទី៤ គឺជាដំណាក់កាលដំបូងនៃដឹកដើរ ដែលនៅដំណាក់កាលនេះវាមិនស៊ីចំណីទេ។

២. ឧប្បាសនៃការរស់នៅ និងការបំផ្លាញ

ទ្រីបពេញវ័យនិងកូនរស់នៅលើស្លឹកក្បែរផ្លែ ហើយពួកវាចុះចេញក្នុងផ្លែក្រូចត្រង់ចំនុចក្បែរទង។ លុះដល់ផ្លែធំឡើងគេឃើញមានស្នាមជុំវិញទងផ្លែពណ៌ត្នោតស្រាលហើយក្រោយមកប្រែជាពណ៌ប្រផេះ ឬពណ៌ទឹកប្រាក់។



រូបភាពទី ៧៩: សត្វទ្រីប និងការបំផ្លាញ

ក្រូចដែលទទួលរងការបំផ្លាញបង្កើតបានជាស្នាមលើសម្បកជាពិសេសចាប់ផ្តើមមានស្នាមពីដំណាក់កាលក្តីបរហូតដល់ផ្លែមានអង្កត់ផ្ចិតប្រមាណ ៤ស.ម ហើយស្នាមបំផ្លាញបានបង្ហាញសោភ័ណភាពផ្លែក្រូច។ ទ្រីបកកើតច្រើននៅដំណាក់កាលក្រូចចេញផ្កាស្រុះ។ ទ្រីបស្ថិតក្នុងដំណាក់កាលទី២ បំផ្លាញ



ខ្លាំងបំផុតពីព្រោះពួកវាប្រមូលផ្តុំរស់នៅលើស្លឹក ទង ផ្លែខ្លី និងមានដងខ្លួនធំ ហើយ ច្រើនបំផ្លាញផ្លែក្រូចនៅខាងៗ។

ទ្រីបចុចជញ្ជក់ស្លឹកខ្លីៗបណ្តាលឱ្យកើតមានស្នាមតាមបណ្តោយទ្រនុង ស្លឹកដោយធ្វើឱ្យស្លឹកដុះកោងរមូវ។

៣. វិធីសាស្ត្រទប់ស្កាត់ និងកម្ចាត់

- អនាម័យចម្ការដើម្បីបំបាត់ជម្រកទ្រីប
- ប្រើដីអាសូតឱ្យបានសមស្រប
- ប្រើអន្ទាក់ស្អិតពណ៌លឿង
- ប្រើវិធានការជីវសាស្ត្រ: អណ្តើកមាស ពីងពាង ខ្នុតដី រុយសំកាំង

និងពពួកឌីម៉ាល់ប៉ារ៉ាស៊ីត អាចកម្ចាត់ទ្រីបឱ្យស្លឹកក្នុងបរិមាណតិច

- ប្រើថ្នាំផ្សំពីរុក្ខជាតិដោយផ្សំពីស្លឹកទៀប១គ.ក្រ ស្លឹកប្រេងខ្យល់១គ.ក្រ បុកឱ្យម៉ដ្ឋ ច្របល់ជាមួយទឹក ១០លីត្រ រួចច្រោះឱ្យស្អាត ហើយបាញ់លើ ដំណាំក្រូច

- បើមានទ្រីបបំផ្លាញច្រើន ប្រើប្រាស់ថ្នាំគីមីដែលមានប្រសិទ្ធភាព កម្ចាត់ទ្រីប ដូចជាពពួកអាបាមីចទីន ឬថ្នាំផ្សេងទៀត ដោយប្រើពីរដងក្នុង ១ រដូវផ្លែក្រូច ដែលលើកទី១ ប្រើនៅដំណាក់កាលបែកផ្កាស្រុះ និងលើកទី២ ប្រើក្រោយលើកទី១ ប្រមាណពី ៧ ទៅ ១០ថ្ងៃ។

XI. ជង្គូរស៊ីរូងសម្បកក្រូច

Prays spp. នៃសណ្តាន Yponomeutidae លំដាប់ Lepidoptera

ដង្កូវប្រភេទនេះ ស៊ីរូងសម្បកផ្លែក្រូចខ្លីៗនិងផ្លែក្រូចដែលមានសម្បក ក្រាស់ៗជាពិសេសគឺក្រូចថ្លុង។ ការបំផ្លាញបណ្តាលឱ្យផ្លែជ្រុះទាំងខ្លី ឬ



បង្កើតបានជាដុំទូលៗលើផ្ទៃក្រូចបណ្តាលឱ្យក្រូចត្រូវប្រែរូបរាងមើលទៅ មិនពេញលក្ខណៈ និងថយចុះនូវតម្លៃ។

១. លក្ខណៈរូបរាង និងលក្ខណៈជីវសាស្ត្រ

សត្វពេញវ័យ គឺជាប្រភេទមេអំបៅតូចល្អិត ពណ៌ប្រផេះ មានដងខ្លួន ប្រវែង ៤ - ៥ ម.ម ហើយស្លាបមុខមានស្នាមច្រើន ពណ៌ប្រផេះក្រមៅ រីឯនៅ ចុងស្លាបមានរោមច្រើន។ មេអំបៅញីមួយក្បាលអាចទម្លាក់ពងបានប្រមាណ ១០០គ្រាប់។ មេអំបៅទម្លាក់ពងរាយប៉ាយលើសម្បកផ្ទៃក្រូចនៅពេលយប់។

ពងមានរាងបំប៉ែត ពណ៌បៃតងថ្លា ហើយត្រូវបានពងរាយប៉ាយលើផ្ទៃ ដែលមើលពីចម្ងាយឃើញដូចជាគ្រាប់ៗ (គ្រាប់ជាតិប្រេង) នៃសម្បកក្រូច។ រយៈពេលនៃដំណាក់កាលពង គឺពី ២ ទៅ ៣ថ្ងៃ។

ដង្កូវមានពណ៌បៃតងល្អក់ ថ្នាំពោះនីមួយៗមានបន្ទាត់ពណ៌ក្រហម ដង ខ្លួនដង្កូវប្រវែង ៤,២ - ៥,៥ម.ម និងមានរោមតិចលើដងខ្លួន។ ដំណាក់កាល របស់ដង្កូវមានរយៈពេល៣សប្តាហ៍។

ដឹកដៀមានសម្បកសូត្រស្តើង ពណ៌ត្នោតប្រផេះ ហើយរយៈពេលនៃ ដំណាក់កាលដឹកដៀគឺពី ៣ ទៅ ៧ថ្ងៃ។

២. ឧប្បាសនៃការរស់នៅ និងការបំផ្លិចបំផ្លាញ

មេអំបៅពងដាក់លើផ្ទៃដែលទើបធំ។ ដង្កូវញាស់ចេញពីពងដោយកកេរ សម្បកពងផ្នែកដែលបិតភ្ជាប់នឹងសម្បកក្រូច និងចោះរូងចូលទៅក្នុងសម្បក ក្រូចតែម្តង។ ដង្កូវស៊ីផ្នែកទន់ៗនៃសម្បកក្រូចធ្វើឱ្យសម្បកក្រូចបោរឡើង ទូលៗ។ នៅចុងដំណាក់កាលដង្កូវ វាចោះរន្ធចេញក្រៅប្រែក្លាយដឹកដៀ ដោយមានខ្នាក់សូត្រធ្វើជាស្រោម។ ផ្ទៃក្រូចខ្ចីដែលទទួលរងការបំផ្លាញ



នឹងត្រូវជ្រុះ ប៉ុន្តែចំពោះផ្លែដែលធំនឹងបណ្តាលឱ្យសម្បកបោរឯទូលៗខូច សោភ័ណភាពធ្វើឱ្យតម្លៃថយចុះ បើទោះជាដង្កូវមិនស៊ីផ្នែកសាច់ក្រូចក៏ដោយ។

៣. វិធីសាស្ត្រទប់ស្កាត់និងកម្ចាត់

- ត្រូវអង្កេតការបំផ្លាញរបស់ដង្កូវនៅដើមរដូវភ្លៀង គឺជាពេលដែល ក្រូចចេញផ្លែស្រុះ និងប្រមូលផ្លែខ្លីៗដែលជ្រុះយកទៅកប់ដីដើម្បីសម្លាប់ដង្កូវ ក្នុងសម្បកក្រូច។
- នៅចុងរដូវប្រមូលផល ត្រូវប្រមូលផ្លែខ្លីៗដែលនៅសេសសល់ យកទៅចោលដើម្បីទប់ស្កាត់ការចម្លងដង្កូវទៅរដូវផ្លែលើកក្រោយ។ នៅមុន ឬក្រោយមានក្តីបអាចប្រើពពួកថ្នាំសម្លាប់សត្វល្អិតជ្រាបចូលជាប្រព័ន្ធក្នុង រយៈពេល ១-២សប្តាហ៍ម្តងរហូតដល់គ្មានវត្តមាននៃការបំផ្លាញលើផ្លែក្រូច ខ្លីៗ។



រូបភាពទី ៨០: ដង្កូវ និងមេអំបៅដង្កូវស៊ីរូងសម្បកក្រូច



ជំពូកទី៨ សត្វល្អិតចង្រៃបំផ្លាញដំណាំស្វាយ

I. ខ្នងបៃតង

Hypomeces squamosus Fabricius នៃសណ្តាន Curculionidae

លំដាប់ស្លាបរឹង Coleoptera

១. ដំណាំជម្រក

ក្រៅពីដំណាំស្វាយ ខ្នងបៃតងបំផ្លាញលើដំណាំក្រូចពោធិសាត់ ក្រូចខ្វិច ក្រូចផ្លុង ត្របែក និងប្រភេទដំណាំហូបផ្លែជាច្រើនប្រភេទទៀត។

២. លក្ខណៈរូបរាង និងលក្ខណៈជីវសាស្ត្រ

ខ្នងបៃតងពេញវ័យគឺជាប្រភេទសត្វល្អិតស្លាបរឹង ដែលនៅលើស្លាបគ្របដណ្តប់ទៅដោយស្រទាប់ពណ៌បៃតងលឿងនិងភ្លឺផ្លែកៗ។ ខ្នងបៃតងមានប្រវែងដងខ្លួនពី ១០ ទៅ ១៥ ម.ម និងមានចំពុះមាត់ស្រួចកោងចុះក្រោម។

ខ្នងបៃតងញីពេញវ័យពងដាក់រាយប៉ាយនៅក្នុងដី។ ដង្កូវ អាចហៅបានថាដង្កូវដូងតូច មានពណ៌លឿងស្រាល ហើយនៅពេលដង្កូវធំអតិបរមាមានប្រវែងពី ១៥ ទៅ ២០ ម.ម។ ដំណាក់កាលដឹកជឿគឺនៅក្នុងដីតែម្តង។

៣. ឧប្បាសនៃការរស់នៅ និងការបំផ្លាញ

ទាំងខ្នងបៃតងពេញវ័យនិងដំណាក់កាលដង្កូវ សុទ្ធតែបំផ្លាញដំណាំ ហើយលក្ខណៈនៃការបំផ្លាញមានដូចខាងក្រោម៖

- ដង្កូវខ្នងបៃតងរស់នៅក្រោមដី ខាំស៊ីបំផ្លាញឫសនិងគល់ដំណាំ



- ខ្នងបៃតងពេញវ័យខាំស៊ីស្លឹកដំណាំ ហើយបើដង់ស៊ីតេនៃខ្នងបៃតងខ្ពស់ ពួកវាស៊ីអស់ទាំងស្លឹកចាស់ ស្លឹកខ្ចី និងត្រួយទៀតផង។ ការបំផ្លាញរបស់ខ្នងបៃតងពេញវ័យបណ្តាលឱ្យកាត់បន្ថយការលូតលាស់របស់ដំណាំយ៉ាងធ្ងន់ធ្ងរ។



រូបភាពទី ៨១: ខ្នងបៃតង និងការបំផ្លាញ

៤. វិធីសាស្ត្រទប់ស្កាត់ និងកម្ចាត់

- ចំពោះខ្នងបៃតងពេញវ័យ: យើងអាចអង្រួនដើមស្វាយឱ្យខ្ពង ជ្រុះមកដីហើយសម្លាប់ ឬអាចប្រើថ្នាំសម្លាប់សត្វល្អិតកម្ចាត់នៅរដូវដែលស្វាយលាស់ស្លឹកខ្ចី។

- ចំពោះដង្កូវខ្នងបៃតង: ប្រើថ្នាំកម្ចាត់សត្វល្អិតរោយក្បែរៗគល់ដើម្បីសម្លាប់ប្រភេទដង្កូវដូចនេះ។



II. ខ្នងប្រម៉ោយវែង

Deporaus marginatus Pascoe នៃសណ្ឋាន Curculionidae

លំដាប់ស្លាបរឹង Coleoptera

១. លក្ខណៈរូបរាង និងលក្ខណៈជីវសាស្ត្រ

ខ្នងប្រម៉ោយវែងពេញវ័យគឺជាប្រភេទសត្វល្អិតស្លាបរឹង មានប្រវែងដងខ្លួនពី ៥ ទៅ ៨ម.ម និងមាត់វែង (ប្រម៉ោយវែង) ជិតស្មើ១/២ នៃដងខ្លួន។ ក្បាល ទ្រូង និងពោះ មានពណ៌ក្រហម ហើយព្រុយក្បាល ស្លាប និងជើងមានពណ៌ត្នោត។ ខ្នងប្រម៉ោយវែងញីពេញវ័យមួយក្បាលអាចពងបានពី ៧០ ទៅ ២០០គ្រាប់។

មេពេញវ័យទម្លាក់ពងដាក់លើទ្រនុងស្លឹក នៅត្រង់ទីតាំងដែលមានប្រវែងប្រមាណ០,៥ស.ម គិតពីចុងស្លឹក។ រយៈពេលនៃដំណាក់កាលលូតលាស់របស់ពង គឺពី ២ ទៅ ៣ថ្ងៃ។

ដង្កូវមាន ៣ដំណាក់កាលដែលរីកលូតលាស់ក្នុងរយៈពេលពី ៦ ទៅ ១០ថ្ងៃ។

ការវិវត្តន៍របស់ដឹកដៀប្រព្រឹត្តទៅនៅក្នុងដីដែលមានរយៈពេលលូតលាស់ពី ១០ ទៅ ១៥ថ្ងៃ។

២. ទម្លាប់នៃការរស់នៅ និងការបំផ្លាញ

ក្រោយពីពងរួច ខ្នងប្រម៉ោយវែងមេ កាត់ដាច់ចុងស្លឹកប្រវែងប្រមាណពី ៥ ទៅ ១០ស.ម គិតពីចុងស្លឹក ដែលមានសណ្ឋានដូចកាត់នឹងកាំបិត ឬកន្ត្រៃ ហើយពងនិងចុងស្លឹកធ្លាក់មកដី។ លុះដល់ដង្កូវញាស់ចេញមក វារស់



នៅលើកំណាត់ចុងស្លឹកនោះរហូតដល់ចុងដំណាក់កាលដង្កូវទើបវាស្កុល
ចូលដីហើយប្រែក្លាយជាដឹកដើរនៅក្នុងដី។

ដឹកដើរសកចេញជាខ្ទង់ប្រម៉ាយវែងពេញវ័យនៅរដូវស្វាយលាស់ស្លឹក
និងបំផ្លាញដំណាំស្វាយតាមពីរបៀបគឺ:

- ស៊ីបំផ្លាញស្លឹកខ្លីៗ បណ្តាលឱ្យដំណាំខូចខាតស្លឹកខ្លី
- ស្វាយបាត់បង់ស្លឹក បណ្តាលឱ្យមានការរំញោចបែកខ្ទែងថ្មី ដែល

ការដុះខ្ទែងច្រើននេះមានឥទ្ធិពលអាក្រក់ដល់ការលូតលាស់ ជាពិសេសដល់
ការចេញផ្លែ។



រូបភាពទី ៨២: ខ្ទង់ប្រម៉ាយវែងពេញវ័យ និងការបំផ្លាញ

៣. វិធីសាស្ត្រទប់ស្កាត់ និងកម្ចាត់

- ប្រមូលចុងស្លឹកដែលត្រូវបានកាត់ដោយខ្ទង់ប្រម៉ាយវែង យកទៅដុត
ចោលដើម្បីកាត់បន្ថយដង់ស៊ីតេខ្ទង់ប្រម៉ាយវែង នារដូវខាងមុខ។
- ជ្រោយគល់ដើម្បីសម្លាប់ដឹកដើរនៅក្នុងដី។



III. ដង្កូវរមាស់

Parasa lepida Cramer នៃលំដាប់ Limacodidae លំដាប់ស្លាបស្រកា
Lepidoptera

១. លក្ខណៈរូបរាង និងលក្ខណៈជីវសាស្ត្រ

មេអំបៅរបស់ដង្កូវរមាស់មានត្រដាងស្លាបប្រវែងពី ៣៥ ទៅ ៤០ម.ម ហើយស្លាបមុខមានពណ៌បៃតងដូចស្លឹកឈើ មានស្នាមអុចពណ៌ត្នោតនៅ ក្បែរទ្រនុងមុខនិងចុងនៃស្លាប ស្លាបក្រោយមានឆ្លុតធំពណ៌ត្នោតស្រាល ហើយទ្រូងមានពណ៌បៃតងស្លឹកឈើ។

ពងរបស់ដង្កូវរមាស់មានរាងពងក្រពើសំប៉ែត ពណ៌ថ្លា ដែលត្រូវបាន ទម្លាក់ដាក់ជាកញ្ចុំៗពី ១៥ ទៅ ២០គ្រាប់ តម្រៀបត្រួតត្រាដូចស្រកាត្រី។

ដង្កូវមានពណ៌លឿងបៃតងដូចគ្នានឹងពណ៌នៃស្លឹក។ នៅលើខ្នងដង្កូវ មានបន្ទាត់ជួរពណ៌ត្នោតស្រាល និងនៅសងខាងខ្លួន មានបន្ទាត់នូនពីរជួរ ពណ៌បៃតងខ្ចី។ ខ្លួនមានរោមច្រើនតម្រៀបគ្នាតាមបណ្តោយខ្លួន មានរោម ៤កញ្ចុំលើក្បាល និងកន្ទុយមានពណ៌ក្រហម។



រូបភាពទី ៨៣: ដង្កូវ និងមេអំបៅរបស់ដង្កូវរមាស់



ដង្កូវរីកលូតលាស់ក្នុងរយៈពេលពី ៤០ ទៅ ៥០ថ្ងៃ។ ពេលថ្ងៃដង្កូវសំងំ ស្ងៀមនៅពីក្រោមស្លឹក។ នៅពេលប៉ះដង្កូវ វានឹងបង្កឱ្យរមាស់ខ្លាំងពីព្រោះ រោមបន្តារបស់វាស្រួច និងងាយបាក់ចាក់ចូលក្នុងស្បែក ហើយបញ្ចេញជាតិ ពុលបង្ករមាស់លើស្បែក។

ដឹកដើរស្ថិតនៅក្នុងសម្បកសូត្រពណ៌ត្នោត និងមានអង្កត់ផ្ចិតប្រមាណ ១០ម.ម។ រយៈពេលនៃដំណាក់កាលដឹកដើរមានប្រមាណ ៦ សប្តាហ៍។ ដឹក ដើរមុនសកក្លាយជាពេញវ័យ ចោះសម្បកសូត្រខាងលើដើម្បីហើរចេញក្រៅ នៅពេលក្លាយជាសត្វពេញវ័យ។

២. ឧប្បាសនៃការរស់នៅ និងការបំផ្លាញ

ដង្កូវរមាស់ខាំស៊ីស្លឹកធ្វើឱ្យស្លឹកធ្លុះ ហើយជូនកាលវាស៊ីអស់ស្លឹកនៅ សស់តែទ្រនុងស្លឹក។ បើទោះជាយ៉ាងនេះក៏ដោយ ក៏កម្រិតនៃការបំផ្លាញ របស់ដង្កូវរមាស់មិនគួរឱ្យព្រួយបារម្ភឡើយ ពីព្រោះវាគ្រាន់តែបន្ថយការ លូតលាស់នៃដំណាំបន្តិចបន្តួចតែប៉ុណ្ណោះ។

៣. វិធីសាស្ត្រឧបស្កាត់ និងកម្ចាត់

ក្នុងករណីចាំបាច់ អាចប្រើថ្នាំកម្ចាត់ដង្កូវ នៅពេលនៅតូច (ដំណាក់កាល ដំបូង)។



IV. មមាចផ្កាស្វាយ

Idiocerus niveosparsus Lethierry នៃសណ្តានមមាចបៃតង

Cicadellidae លំដាប់ Homoptera

លើដំណាំស្វាយមានពពួកមមាចច្រើនប្រភេទបំផ្លាញផ្កា។ នៅតំបន់អាស៊ី អាគ្នេយ៍គេច្រើនជួបប្រទះឃើញប្រភេទ *Idiocerus niveosparsus* Lethierry និងប្រភេទ *Idiocerus clypeus* Lethierry ។ ប្រភេទមមាច *Idiocerus clypeus* មានដំណាំជម្រកច្រើនប្រភេទ ជាពិសេសដំណាំនៃសណ្តាន Rutaceae ។

១. តំបន់រស់នៅ និងដំណាំជម្រក

មមាចផ្កាស្វាយបំផ្លាញច្រើននៅ ឥណ្ឌា ម៉ាឡេស៊ី ហ្វីលីពីណ ថៃ និងកម្ពុជា។ ប្រភេទមមាចផ្កាស្វាយបំផ្លាញតែលើដំណាំស្វាយមួយមុខ ប៉ុណ្ណោះ។

២. លក្ខណៈរូបរាង និងលក្ខណៈជីវសាស្ត្រ

មមាចពេញវ័យនៃប្រភេទ *Idiocerus niveosparsus* Lethierry មានជើងវែងប្រមាណ ៤ម.ម ស្លាបពណ៌ត្នោត ហើយនៅលើស្លាបត្រង់ក្បែរដើមស្លាបមានឆ្នុតពណ៌សកាត់ទទឹងស្លាប។

ពងមមាចថ្មីៗមានពណ៌ស លុះដល់ជិតញាស់ប្រែទៅជាពណ៌លឿង។ រយៈពេលនៃដំណាក់កាលលូតលាស់របស់ពង គឺ ៤ - ៧ថ្ងៃ។

កូនទើបញាស់មានពណ៌សទឹកដោះគោ ហើយមាន៥ដំណាក់កាលដែលមានរយៈពេលលូតលាស់ពី ៨ ទៅ ១០ថ្ងៃ។



មមាចពេញវ័យប្រភេទ *Idiocerus clypeus* Lethierry មានរូបរាងតូច ប្រវែងតែ ៣,៥ - ៤,០ម.ម ពណ៌បៃតងស្លេក ហើយកូនមានពណ៌បៃតងស្លេក។ វដ្តជីវិតរបស់មមាចនេះមានលក្ខណៈប្រហាក់ប្រហែលគ្នានឹងប្រភេទទី១ដែរ។



រូបភាពទី ៨៤: កូន និងមមាចផ្កាស្វាយពេញវ័យ

៣. ទម្លាប់នៃការរស់នៅ និងការបំផ្លាញ

មមាចផ្កាស្វាយដែលទើបឈានចូលដំណាក់កាលពេញវ័យ មានសកម្មភាព រហ័សរហួនផ្លាស់ទីទៅរកខ្ពង់និងពន្លកខ្លីៗ ហើយចាប់ផ្តើមពងភ្លាមៗលើ ពន្លកត្រួយ លើទ្រនុងស្លឹក និងលើផ្កា។ ទាំងមមាចពេញវ័យទាំងកូនសុទ្ធតែ រស់នៅលើស្លឹកស្វាយ និងលោតចុះឡើងលើប្រាវៗនៅពេលមានការប៉ះទង្គិច ដើមស្វាយ។ នៅពេលស្វាយបែកផ្កា មមាចផ្កាស្វាយប្រមូលផ្តុំចុចជញ្ជក់ផ្កា ស្វាយនិងពន្លកខ្លីៗ មមាចផ្កាស្វាយញឹប្រើប្រាស់បំពង់ពងស្រូចរបស់ខ្លួន ទម្លាក់ដាក់ខាងក្នុងទ្រនុងត្រួយស្លឹក។ ការចុចទម្លាក់ពងនិងចុចជញ្ជក់បំផ្លាញ ច្រើនបង្កផលប៉ះពាល់ដូចខាងក្រោម៖

- ការចុចទម្លាក់ពងច្រើនលើពន្លកខ្លីៗ និងលើផ្កាបណ្តាលឱ្យមានស្នាម រមួស និងក្រៀមស្ងួត។
- ការប្រមូលផ្តុំចុចជញ្ជក់របស់មមាចធ្វើអោយស្វាយលូតលាស់ខ្សោយ។ ក្រៅពីនេះមមាចនៅបញ្ចេញចោលជាតិស្ករ បណ្តាលឱ្យមានពពួកផ្សិតខ្មៅ



ដុះពាសលើទីដែលមមាចរស់នៅ ឬពាសលើស្លឹកផ្នែកក្រោមៗបណ្តាលឱ្យ
បង្អាក់ការធ្វើរស្មីសំយោគ។ បើមមាចមានដង់ស៊ីតេច្រើននោះបណ្តាលឱ្យ
ស្វាយជ្រុះក្តីប និងជ្រុះផ្លែទាំងអស់។

៤. វិធីសាស្ត្រទប់ស្កាត់ និងកម្ចាត់

- ប្រើប្រាស់ថ្នាំពុលសម្លាប់មមាច ដែលល្អបំផុតគឺប្រើថ្នាំការពារមុននៅ
ពេលស្វាយចេញពន្លកផ្កា ប្រសិនបើសង្កេតឃើញមានមមាចលើដើមច្រើន។
ដង់ស៊ីតេមមាច ៥ក្បាល/ទងផ្កា អាចធ្វើឱ្យផ្ការោយអស់។ នៅពេលស្វាយ
កំពុងបែកផ្កា បើឃើងប្រើថ្នាំមិនប្រយ័ត្ន នោះនឹងបណ្តាលឱ្យស្លាប់នូវប្រភេទ
សត្វល្អិតផ្ទៃរលម្តងស្វាយ។ ដូច្នោះគួរប្រើថ្នាំលើកទី២នៅពេលស្វាយកកើត
ក្តីប។
- ប្រើធ្នាក់អំពូលភ្លើងទាក់ទាញមមាច ដើម្បីប្រមូលកម្ទេចចោល
- ក្រោយពីប្រមូលផលស្វាយ ត្រូវធ្វើការតាក់តែងមែក ដើម្បីធ្វើឱ្យស្វាយ
ស្រឡះល្អ និងកាត់បន្ថយជម្រកនៃមមាច។

V. ខ្ទុកស៊ីរូងដើម

Plocaederus ruficornis Newman នៃសណ្តាន Cerambycidae
លំដាប់ស្លាបរឹង Coleoptera

១. តំបន់រស់នៅ និងជំនាញប្រក

ខ្ទុកស៊ីរូងដើមប្រភេទនេះត្រូវបានគេសង្កេតឃើញមានវត្តមានបំផ្លាញ
ជំនាញស្វាយពាសពេញតំបន់ដាំដុះស្វាយនាតំបន់ត្រូពិក ដូចជានៅប្រទេស
ឥណ្ឌា ថៃ ហ្វីលីពីន ឥណ្ឌូនេស៊ី វៀតណាម និងកម្ពុជា។



២. លក្ខណៈរូបរាង និងលក្ខណៈជីវសាស្ត្រ

ខ្វកស្ទីរ៉ូងដើមមានដងខ្លួនពណ៌ត្នោតក្រមៅ ប្រវែងពី ២,៥ ទៅ ៤ស.ម និងមានព្រុយក្បាលពណ៌ក្រហមវែងប្រវែងស្មើដងខ្លួនចំពោះខ្វកញី តែចំពោះខ្វកឈ្មោល គឺព្រុយក្បាលវែងជាងដងខ្លួន។ ខ្វកមានជើង៦ មានពណ៌ក្រហម ហើយលើភ្លៅមានស្នាមពណ៌ត្នោតក្រមៅ។ លើស្លាបវិងមានស្នាមអុចជាច្រើនលៀនមកលើដែលមានពណ៌ខ្មៅ ឬពណ៌ត្នោត។ ទ្រូងខាងមុខមានទូលតូចៗមើលទៅគ្រើមៗ និងនៅសងខាងមានបន្ទាបលៀនចេញមើលទៅប្រៀបដូចស្នែង។ ខ្វកស្ទីរ៉ូងដើមពេញវ័យអាចរស់បានជាច្រើនខែ ស៊ីទឹកដមផ្កា លំអងផ្កា ឬស៊ីផ្នែកខ្លីៗនៃរុក្ខជាតិ។

ពងរបស់ខ្វកមានរាងមូល ពណ៌ស ដែលត្រូវបានពងដាក់រាយប៉ាយនៅក្នុងស្នាមប្រេះនៃសម្បកឈើ។ ដំណាក់កាលពងមានរយៈពេលពី ២ - ៣ ថ្ងៃ។

ដង្កូវ មានដងខ្លួនពណ៌លឿងស្រាល ក្បាលតូច ដែលជានិច្ចកាលរុញចុះក្រោម និងមានជើងតូចឆ្មារ។ ដំណាក់កាលដង្កូវមានរយៈពេលរស់នៅយូររហូតដល់ ៧ - ៨ ខែ នៅក្នុងដើមឈើ ហេតុនេះហើយទើបការបំផ្លាញរបស់ដង្កូវធ្ងន់ធ្ងរណាស់។ ដង្កូវទើបញ្ជាស់មានដងខ្លួនទន់ខ្សោយ ប៉ុន្តែមួយសប្តាហ៍ក្រោយមកដង្កូវរហ័សរហួន និងធ្វើសកម្មភាពខ្លាំងក្លា។

មុនពេលប្រែក្លាយជាដឹកដើម ដង្កូវចោះរន្ធជាស្រេចដើម្បីទុកច្រកចេញមកក្រៅក្រោយក្លាយជាខ្វកពេញវ័យ។ រយៈពេលនៃដំណាក់កាលដឹកដើមគឺពី ១ ដល់ ២ ឬ ៣ ខែ។

៣. ឧប្បាសនៃការរស់នៅ និងការបំផ្លាញ

ខ្វកស្ទីរ៉ូងដើមពេញវ័យមានការទាក់ទាញដោយពន្លឺអំពូល ជាពិសេសនៅដើមរដូវភ្លៀង គឺជាពេលដែលខ្វកទើបសកចេញពីដឹកដើម។ ខ្វកញីពង



ដាក់លើសម្បកឈើដែលមានស្នាមប្រេះ ឬលើស្នាមរបូសនៃសម្បក។ ដង្កូវ
 ក្រោយពេលញាស់ខាំស៊ីសម្បកឈើបង្កើតបានជាចង្កូរបត់ចុះបត់ឡើង។
 ដង្កូវកាន់តែធំវាស៊ីកាន់តែច្រើន និងអាចស្តាប់លីលាន់ស្ទូខាំកកេរបស់ដង្កូវ
 ដែលក្រោយមកដង្កូវចោះចូលក្នុងដើម និងចោះស្បែងឡើងទៅទិសខាង
 ចុង។ ជួនកាលដង្កូវមិនរកឃើញទីតាំងសមស្របក្នុងការចោះដើមចូល ហើយ
 ផ្លាស់ទីមកគល់ដើម្បីចោះស្បែងចូលក្នុងគល់តែម្តង។



រូបភាពទី ៨៥: ដង្កូវ និងខ្ទួតស្បែងដើមពេញវ័យ

រន្ធចោះរបស់ដង្កូវផ្ទុកពេញទៅដោយអាចម៍ដង្កូវ ហើយផ្សិតក៏ចាប់ផ្តើម
 ដុះតាមរន្ធរបូសនោះដែរ។ រន្ធអាចចោះតាមបណ្តោយដើម ឬអាចចោះត្រង់
 ចូលទៅកណ្តាលដើមតែម្តង ហើយទំហំរន្ធពីមួយថ្ងៃទៅមួយថ្ងៃកាន់តែធំតាម
 ទំហំនៃដង្កូវដែរ។ ដើមស្វាយត្រូវបានខ្ទួតចោះបំផ្លាញជាពិសេសនៅដំណាក់



កាលដើមនៅតូច នោះនឹងជះឥទ្ធិពលធ្ងន់ធ្ងរដល់ការលូតលាស់ស្វាយ ដែល បណ្តាលឱ្យមែកត្រូវក្រៀម ជ្រុះស្លឹក មាត់រន្ធហូរជើរ និងមែកមួយចំនួនត្រូវ បាក់។

៤. វិធីសាស្ត្រទប់ស្កាត់ និងកម្ចាត់

- មិនគួរកាប់សម្បក ឬបកសម្បកស្វាយ ក្នុងគោលបំណងរំលោភ ចេញផ្កាមុនរដូវ ពីព្រោះស្នាមរបូសនឹងទាក់ទាញខ្ទុកព្រីមកពងដាក់។
- យើងអាចប្រើធ្នាក់អំពូលដើម្បីចាប់ខ្ទុកពេញវ័យសម្លាប់
- ឧស្សាហ៍អង្កេតដំណាំស្វាយ ហើយបើឃើញមានរន្ធចោះថ្មីៗ ប្រើដៃក ខ្ទងចោះហើយញាច់ថ្នាំម្សៅ (ថ្នាំកម្ចាត់សត្វល្អិត) រួចយកដីបិទរន្ធ។ បើមែក ស្វាយមានខ្ទុកបំផ្លាញច្រើន ត្រូវកាត់មែកទាំងនោះយកទៅដុតដើម្បីកម្ចាត់ ប្រភពខ្ទុក។
- ក្រៅពីនេះ យើងអាចប្រើដើមឬមែកស្វាយស្ងួត ដាក់រាយក្នុងចំការ ស្វាយដើម្បីទាក់ទាញខ្ទុកពេញវ័យមករស់នៅរួចប្រមូលកម្ចាត់ចោល។

VI. ជំងឺវិស្សាមែក

Chlumetia transversa Walker នៃសណ្តាន Gelechidae លំដាប់ស្លាប ស្រកា Lepidoptera

១. លក្ខណៈរូបរាង និងលក្ខណៈជីវសាស្ត្រ

សត្វពេញវ័យ គឺជាប្រភេទមេអំបៅពណ៌ត្នោតក្រហម មានដងខ្លួន ប្រវែងពី ៨ ទៅ ១០ម.ម និងត្រដាងស្លាបទំហំពី ១៧ ទៅ ២០ម.ម។ ស្លាប មុខមានពណ៌ទឹកប្រាក់ផ្លែកៗ គល់ស្លាបមានពណ៌ស្រអាប់ជាង រីឯនៅចុង



ស្លាបមានឆ្នុតកាត់ទទឹងស្លាប និងមានអុចខ្មៅមួយជួរនៅតែមនៃស្លាប។
 ស្លាបក្រោយមានពណ៌ស្រាលជាងស្លាបមុខ។

មេអំបៅទម្លាក់ពងរាយប៉ាយលើស្លឹកនិងលើពន្លក ហើយក្រោយពង
 បាន ២ ទៅ ៣ថ្ងៃ វានឹងញាស់ជាដង្កូវ។

ដង្កូវមានពណ៌ផ្កាកូឡាប និងនៅពេលធំអតិបរមា មានប្រវែងពី ២ ទៅ
 ៣ម.ម ហើយដំណាក់កាលដង្កូវមានរយៈពេលលូតលាស់ពី ៨ ទៅ ១៥ថ្ងៃ។

ដឹកដើរមានពណ៌ត្នោត ហើយរយៈពេលនៃដំណាក់កាលដឹកដើរគឺពី ៨
 ទៅ ១២ថ្ងៃ។



រូបភាពទី ៨៦: វដ្តជីវិតដង្កូវស្បែងមែក និងការបំផ្លាញ

២. ទម្លាប់នៃការរស់នៅ និងការបំផ្លាញ

មេអំបៅប្រភេទនេះមានការទាក់ទាញខ្លាំងដោយពន្លឺអំពូលភ្លើង ជា
 ពិសេសនាយប់រល្ងាចនិងគ្មានខ្យល់។ មេអំបៅទម្លាក់ពងនៅពេលយប់
 ដាក់រាយប៉ាយលើពន្លកនិងស្លឹកខ្ចីៗ។



ក្រោយពេលញាស់ ដង្កូវចោះរូងចូលតាមទ្រនុងស្លឹកខ្ចី ហើយប្រមាណ ២ថ្ងៃក្រោយមក ដង្កូវធំចាប់ផ្តើមចោះចូលតាមពន្លកត្រួយ។ ដង្កូវចោះស៊ីតែ ១ថ្នាំ ប៉ុន្តែបើថ្នាំស្វាយខ្ចី (ខ្ចីជាង៥ស.ម) ដង្កូវចោះស៊ីឆ្លងចូលថ្នាំផ្សេង ទៀត។ ស្លឹកនៃខ្លែងដែលត្រូវដង្កូវចោះស៊ីរួង ក្លាយជាស្រពោន ក្រៀម និងពុំ មានផ្កាទេ ហើយបើដង្កូវចោះលើទងផ្កា នឹងបណ្តាលឱ្យផ្កាជ្រុះអស់។ ដង្កូវ ប្រែក្លាយដឹកដៀនៅក្នុងសម្បកឈើ លើផ្កាក្រៀម ឬក្នុងដី។

៣. វិធីសាស្ត្រទប់ស្កាត់ និងកម្ទេច

កាត់ចោលខ្លែងដែលត្រូវដង្កូវចោះបំផ្លាញមុននឹងប្រើថ្នាំ។ គួរប្រើថ្នាំពី ១ ទៅ ២ដងក្នុងខែ នៅពេលដែលស្វាយលាស់ត្រួយខ្ចី។ ថ្នាំដែលប្រើត្រូវជ្រើស យកថ្នាំដែលមានសកម្មភាពជ្រាបចូលជាប្រព័ន្ធ ។

VII. ដង្កូវស៊ីរូងគ្រាប់ស្វាយ

Noorda albizonalis Hampson ឈ្មោះផ្សេងទៀតគឺ *Deanolis albizonalis* Hampson នៃសណ្តាន Pyralidae លំដាប់ Lepidoptera

ដង្កូវស៊ីរូងគ្រាប់ស្វាយ គឺជាប្រភេទដង្កូវបំផ្លាញធ្ងន់ធ្ងរមួយដែលគេ សង្កេតឃើញលើចំការស្វាយនៅប្រទេសកម្ពុជាយើង។ នៅបណ្តាប្រទេស ដែលដាំដុះស្វាយមួយចំនួនទៀតក៏ជួបប្រទះដូចយើងដែរ ដូចជាប្រទេស ថៃ វៀតណាម ឥណ្ឌូនេស៊ី ហ្វីលីពីន និងឥណ្ឌា។ គេមិនទាន់រកឃើញនូវដំណាំ ជម្រករបស់ដង្កូវផ្សេងទៀតក្រៅពីដំណាំស្វាយនៅឡើយ។



១. លក្ខណៈរូបរាង និងលក្ខណៈជីវសាស្ត្រ

មេអំបៅមានប្រវែងត្រដាងស្លាប២៧ - ២៨ម.ម ពណ៌ភ្លេត ហើយស្លាប មុខមានពណ៌ភ្លេត និងស្លាបក្រោយមានពណ៌សប្រផេះ។

- ពង មានរាងពងក្រពើ ហើយពងថ្មីៗមានពណ៌សដែលក្រោយមក ប្រែជាពណ៌ក្រហម និងរៀបញ្ជាស់ប្រែជាពណ៌ផ្កាឈូកស្រអាប់។ អង្កត់ផ្ចិត នៃពងមានប្រវែងប្រមាណ ០,២ - ០,៣ម.ម ហើយកម្រនឹងមើលឃើញវាក្នុង លក្ខខណ្ឌដាំដុះណាស់។

- ដង្កូវទើបញ្ជាស់មានប្រវែង ០,៥ - ០,៦ម.ម ពណ៌ស និងមានឆ្នូត កាត់ទទឹងពណ៌ក្រហម។ នៅដំណាក់កាលទី២ ឆ្នូតទទឹងលើដងខ្លួនដង្កូវរីក ធំឡើងៗ ហើយដង្កូវមានប្រវែង ០,៧ - ០,៨ម.ម។ ចូលដល់ដំណាក់កាលទី៣ ដង្កូវមានប្រវែងពី ១ ទៅ ១,២ស.ម និងដំណាក់កាលទី៤ ប្រវែងពី ១,៣ ទៅ ១,៥ស.ម និងដំណាក់កាលទី៥ មានប្រវែង ១,៨ - ២,២ស.ម ហើយបណ្តា ឆ្នូតលើខ្នងលេចចេញច្បាស់ៗ។ នៅពេលរៀបប្រែក្លាយជាដឹកដើរ ពោះនៃ ដង្កូវប្រែជាពណ៌បៃតងស។

- ដឹកដើរមានប្រវែងពី ១១ ទៅ ១២ម.ម ហើយដឹកដើរថ្មីៗមានពណ៌ លឿងស្រាល ដែលក្រោយមកប្រែជាពណ៌លឿងភ្លេត ហើយរយៈពេលនៃ ដំណាក់កាលដឹកដើរគឺពី ១៤ ទៅ ១៦ថ្ងៃ។

វដ្តជីវិតរបស់ដង្កូវស្ទើរតែគ្រប់ស្វាយ អូសបន្លាយពី ៣៨ ទៅ ៤៣ថ្ងៃ ដែល ក្នុងនោះដំណាក់កាលពង ៤ ទៅ ៥ថ្ងៃ ដំណាក់កាលដង្កូវមាន៥ដំណាក់កាល ដែលសកចំនួន៤ដងប្រើរយៈពេលអស់ ១៤ ទៅ ១៦ថ្ងៃ ដំណាក់កាលដឹក ដើរ ១១ ទៅ ១៧ថ្ងៃ ដំណាក់កាលពេញវ័យមានរយៈពេល ៦ ទៅ ៧ថ្ងៃ ។

ដង្កូវនេះបំផ្លាញច្រើនលើស្វាយចំរុះ និងមានការបំផ្លាញតិចតួចលើ ស្វាយមុនរដូវ ។



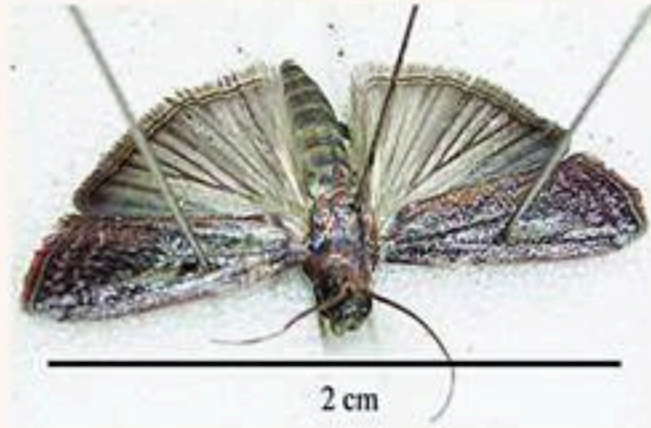
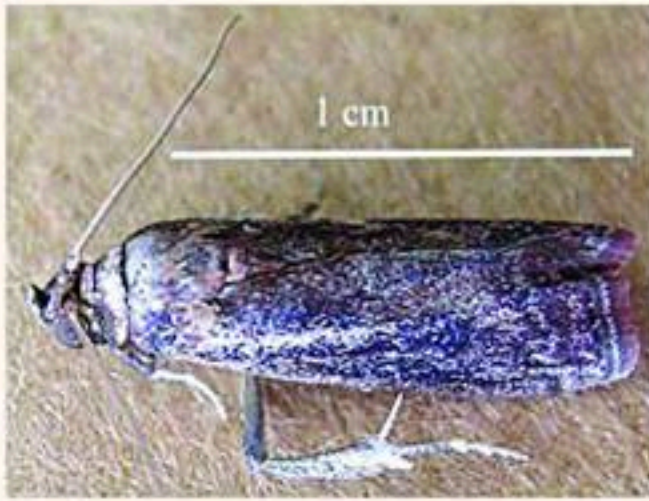

រូបភាពទី ៨៧: វដ្តជីវិតដង្កូវស្បែងគ្រាប់ស្វាយ និងការបំផ្លាញ

២. ឧប្បត្តិការរស់នៅ និងការបំផ្លាញ

មេអំបៅធ្វើសកម្មភាពនិងពងនៅពេលយប់ ដាក់លើទងនៃផ្លែក្រោមស្រទាប់ក្រៀមៗនៃទងផ្លែ ដែលពិបាកក្នុងការពិនិត្យឃើញ។

ដង្កូវចាប់ផ្តើមចោះបំផ្លាញគ្រាប់ស្វាយ នៅពេលផ្លែស្វាយមានទំហំប៉ុនមេដើងរហូតដល់ផ្លែធំជិតប្រមូលផល។ ក្រោយពេលញាស់ ដង្កូវវាចុះទៅផ្នែកក្រោមនៃផ្លែស្វាយ ហើយចោះចូលខាងក្នុងស៊ីផ្នែកសាច់នៃផ្លែស្វាយ រួចចោះចូលទៅក្នុងគ្រាប់ស្វាយដែលនៅខ្ចី។ ក្នុងផ្លែស្វាយមួយផ្លែអាចមានដង្កូវច្រើនក្បាលចោះចូលបំផ្លាញ និងក្រោយពេលស៊ីអស់គ្រាប់ស្វាយ ដង្កូវវាចេញទៅរកផ្លែស្វាយជិតខាងហើយចោះបំផ្លាញទៀត។ នៅពេលដង្កូវធំអស់



កម្រិត វាខ្លាក់សូត្រទម្លាក់ខ្លួនចុះដីហើយប្រែក្លាយជីកដើរនៅក្នុងដី ដែល មានរយៈពេលប្រមាណ ២សប្តាហ៍។

ស្នាក់ស្នាមនៃផ្លែស្វាយត្រូវបានដង្កូវចោះបំផ្លាញ គឺនៅផ្នែកតូច ហើយ នៅក្បែររន្ធនោះមានស្នាមរលួយខ្មៅ។

៣. វិធីសាស្ត្រឧបស្ថាប័ន និងកម្មវិធី

- ប្រើថ្នាំការពារផ្លែស្វាយនៅពេលផ្លែមានទំហំប៉ុនមេដៃ ឬមេដើង និង ប្រើថ្នាំនៅពេលផ្លែស្វាយលើដើមត្រូវបានបំផ្លាញប្រមាណ ២%។ ដូច្នោះត្រូវ ឧស្សាហ៍តាមដានពិនិត្យចំការស្វាយ និងអត្រាផ្លែស្វាយដែលទទួលរងការ បំផ្លាញ

- ប្រមូលផ្លែស្វាយដែលត្រូវដង្កូវចោះបំផ្លាញ យកទៅកម្ទេចចោលមុន ពេលដង្កូវប្រែក្លាយជាដីកដើរ

- ស្រោបផ្លែស្វាយដោយថង់ក្រដាសដើម្បីការពារការចោះបំផ្លាញ

- តាក់តែងមែក បេះបន្ថយចំនួនផ្លែលើដើមដើម្បីឱ្យស្វាយផ្តល់ផល ច្រើន និងងាយកម្ចាត់សត្វល្អិតបំផ្លាញ។

VIII. ដង្កូវរុយចោះផ្លែ

Dacus dorsalis Hendel មានឈ្មោះផ្សេងទៀតគឺ *Bactrocera dorsalis* Hendel នៃសណ្តាន Trypetidae លំដាប់ស្លាបពីរ Diptera

១. អំបស់រស់នៅ និងជំនាំជម្រក

ដង្កូវរុយចោះផ្លែ មានវត្តមានបំផ្លាញនៅបណ្តាប្រទេសដែលដាំដុះ ដំណាំហូបផ្លែក្នុងតំបន់អាស៊ីអាគ្នេយ៍។ ក្រៅពីដំណាំស្វាយ ដង្កូវរុយចោះផ្លែ



បំផ្លាញលើដំណាំហូបផ្លែច្រើនប្រភេទផ្សេងទៀតដូចជា ផ្លែក្រូចពោធិសាត់ ក្រូចឆ្មារ ក្រូចខ្ចិច ត្របែក ខ្នុរ មៀន..។ល។

២. លក្ខណៈរូបរាង និងលក្ខណៈជីវសាស្ត្រ

រុយពេញវ័យមានដងខ្លួនប្រវែងពី ៦ ទៅ ៩ ម.ម. និងប្រវែងត្រដាងស្លាប ប្រមាណ ១៣ម.ម។ ក្បាលរុយមានពណ៌លឿង មានរាងពាក់កណ្តាលរង្វង់ ផ្ទៃមុខមានពណ៌ក្រហមត្នោត និងមានអុចពណ៌ខ្មៅចំនួន៦ចំនុច ហើយផ្នែក ក្រោយនៃក្បាលមានរោមល្អិតៗច្រើន។ ព្រុយក្បាលខ្លីដែលមានថ្នាំងចំនួន ៣៣ ហើយថ្នាំងចំនួន២ខាងដើម មានរាងតូចហើយខ្លី និងថ្នាំងក្រោយៗមាន ទំហំធំវែងៗ។ ផ្នែកទ្រូងមានពណ៌ក្រហមត្នោត ឬត្នោតស្រអាប់។ សងខាង ទ្រូងមានស្នាមអុចចំនួនពីរពណ៌លឿង ហើយនៅត្រង់ចំណុចភ្ជាប់ជាមួយ ផ្នែកពោះមានស្នាមពណ៌លឿងធំមួយ។ ពោះមានឆ្នុតទទឹងចំនួន២ពណ៌ លឿង ឆ្នុតលើតូចនិងឆ្នុតក្រោមធំ ហើយនៅចំកណ្តាលឆ្នុតទាំងពីរនេះ មាន ឆ្នុតពណ៌ខ្មៅ១ទៀត និងថែមទាំងមានឆ្នុតបណ្តោតខ្លួនមួយទៀតដែលតពី ឆ្នុតលឿងទី២ មកដល់កន្ទុយ ដោយបង្កើតបានជារាងដូចអក្សរ T ។ ស្លាប មានពណ៌ប្រផេះ ហើយនៅក្បែរទ្រនុងស្លាបខាងមុខ មានពណ៌ស្រអាប់ ជាង។ បាតជើងមានថ្នាំងចំនួន៥ ថ្នាំងខាងចុងមានក្រចកពីរ និងដុះស្ពោតធំ មួយ។ ផ្នែកភ្លៅនៃជើងទាំង៣គូរមានពណ៌ក្រហម ចំណែកឯថ្នាំងដទៃមាន ពណ៌លឿង។



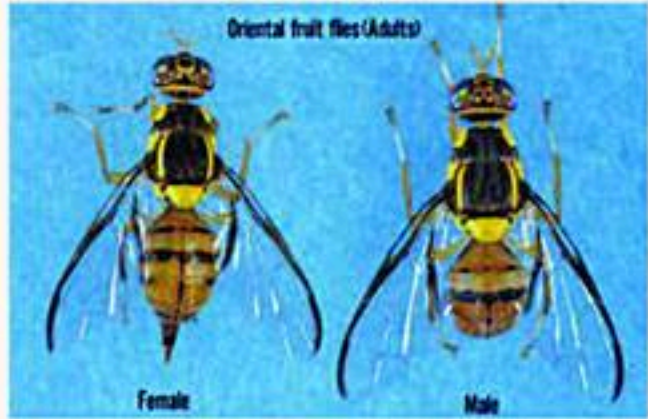

រូបភាពទី ៨៨: រុយចោះផ្លែ និងការបំផ្លាញ

យើងអាចសម្គាល់ភាពខុសគ្នារវាងរុយញីនិងរុយឈ្មោល ដោយរុយញី មានដងខ្លួនធំជាង និងមានបំពង់សម្រាប់ទម្លាក់ពងវែង។ ក្រោយពីសក ជារុយពេញវ័យបានពី ៧ ទៅ ១៥ថ្ងៃ រុយចាប់ផ្តើមពង ហើយអាចរស់បាន ប្រមាណពី ២០ ទៅ ៤០ថ្ងៃ។ រុយញីមួយក្បាលអាចពងបានពី ១៥០ ទៅ ២០០គ្រាប់ ដែលពងជាមធ្យម៥០គ្រាប់ក្នុង១ថ្ងៃ និងពងក្នុងរយៈពេល៣០ថ្ងៃ។

ពងរបស់រុយ មានរាងដូចគ្រាប់អង្ករ ប្រវែងប្រមាណ ១ម.ម ហើយពង ថ្មីៗមានពណ៌ទឹកដោះគោ ដែលនៅពេលរៀបញ្ជាស់ ពងប្រែទៅជាពណ៌ លឿងស្រាល។ រយៈពេលនៃដំណាក់កាលពងគឺពី ២ - ៤ថ្ងៃ។

ដង្កូវរុយទើបញ្ជាស់មានប្រវែងប្រមាណ១,៥ម.ម លុះដល់ដង្កូវធំអតិបរមា មានប្រវែងពី ៦ ទៅ ៨ម.ម និងមានពណ៌លឿងស្រាល។ ដង្កូវមានដំណាក់ កាលលូតលាស់ចំនួន៣ ដែលវិវត្តន៍ក្នុងរយៈពេលពី ១០ ទៅ ១៤ថ្ងៃ។



ដឹកដើរមានរាងទ្រវែង ហើយដឹកដើរថ្មីៗមានពណ៌លឿងត្នោត និង ក្រោយមកប្រែជាពណ៌ក្រហមត្នោត។ ដឹកដើរមានប្រវែង ៥ ទៅ ៧ម.ម ដែលមានរយៈពេលនៃដំណាក់កាល គឺពី ៧ ទៅ ១០ថ្ងៃ។

៣. ឧម្មារម្មណ៍នៃការរស់នៅ និងការបំផ្លាញ

រុយញីប្រើបំពង់ពងមុតស្រួចរបស់ខ្លួន ចោះទម្ងុះសម្បកផ្លែឈើ ហើយ ពងដាក់ត្រង់ស្រទាប់ចន្លោះសម្បកនិងសាច់ផ្លែឈើ។ ពងរុយត្រូវបានទម្លាក់ ដាក់ជាកញ្ចុំក្នុងរន្ធសម្បកដែលមេរុយបង្កើតឡើង។ ដង្កូវរុយដែលញាស់ចេញ មកចាប់ផ្តើមចោះស៊ីសាច់ផ្លែឈើ បណ្តាលឱ្យផ្លែឈើត្រូវស្អុយរលួយ។ ក្រោយពេលដង្កូវរុយញាស់ចេញ ស្នាមចោះរបស់មេរុយចាប់ផ្តើមជោរទឹក និង ក្រោយមកចាប់ផ្តើមជាំរលួយ។ នៅពេលដង្កូវធំ បើផ្លែឈើដែលវាស្នាក់នៅជ្រុះ មកដី ដង្កូវនឹងចេញមកដីហើយប្រែក្លាយដឹកដើរ តែបើផ្លែឈើនោះមិនជ្រុះទេ ដង្កូវរុយខ្លាក់សូត្រសម្រូតខ្លួនមកដីដើម្បីប្រែក្លាយដឹកដើរដែរ។ ដង្កូវរុយប្រែ ក្លាយជាដឹកដើរនៅក្នុងដីជម្រៅប្រមាណ ៣ - ៧ស.ម។

៤. វិធីសាស្ត្រទប់ស្កាត់ និងកម្ចាត់

- ប្រមូលផ្លែឈើដែលជ្រុះយកទៅឱ្យសត្វស៊ី ឬយកទៅកប់ដី ពីព្រោះ ផ្លែឈើទាំងនេះជាជម្រករបស់ដង្កូវ
- ប្រើប្រាស់អន្ទាក់ភេទ (Sex pheromone) ដើម្បីកាត់បន្ថយការបន្តពូជ របស់រុយ ឬប្រើប្រភេទផ្ទាក់ចំណីដើម្បីប្រមូលរុយពេញវ័យ
- ប្រើថ្នាំកម្ចាត់ដង្កូវរុយ ដោយប្រភេទថ្នាំដែលមានកម្រិតពុលទាបចំពោះ មនុស្សសត្វ។

