បច្ចេកទេសចិញ្ចឹមមាន់ ជាលក្ខណៈគ្រួសារ

ដោយៈ នាយកដ្ឋានផលិតកម្ម និងបសុព្យាបាល

លក្ខណៈល្អប្រសើរនៃការចិញ្ចឹមមាន់ពូជក្នុងស្រុក

ពូជមាន់ដែលប្រទះឃើញញឹកញាប់ជាងគេ គឺមាន់គក មាន់សំពៅ មាន់ប្រជល់ មាន់កណ្តូង មាន់ថៃ មាន់សំឡី មាន់ក្រញាស់ មាន់ខ្មៅ មាន់ស្លួយ មាន់ក្លឹង។ល។

មាន់គក

មាន់សំពៅ

មាន់ប្រជល់

មាន់កណ្តូង

មាន់ថៃ

មាន់សំឡី

មាន់ក្រញាស់

មាន់ខ្មៅ

មាន់ស្លួយ

គុណសម្បត្តិនៃការចិញ្ចឹមមាន់ពូជក្នុងស្រុកៈ

- ធន់ទ្រាំទៅនឹងអាកាសធាតុ និងការលំបាកគ្រប់បែបយ៉ាង
- មិនចាំបាច់ផ្ដល់នូវចំណីផ្សំ (ក្រុមហ៊ុន) ទាំងស្រុង ដោយអាចផ្សំពីចំណីធម្មជាតិ ដែលអាចរកបាននៅក្នុងភូមិ និងមានតម្លៃថោកសមរម្យ
- ងាយស្រួលក្នុងការថែទាំ
- ផ្ដល់ពង ក្រាបភ្ញាស់ និងបណ្ដើរកូនដោយខ្លួនវា
- មិនសូវកើតជម្ងឺ និងទប់ទល់ជាមួយជម្ងឺកាចសាហាវបានមួយចំនួន
- សាច់មាន់ស្រុកមានរសជាតិឆ្ងាញ់ និងពេញនិយម
- តម្រូវការទីផ្សារខ្ពស់ (មាន់សាច់ និងពង) និងមានតំលៃល្អ

ទ្រុងសម្រាប់ចិញ្ចឹមមាន់

ទ្រុងមានសារៈសំខាន់ណាស់ សម្រាប់ការពារមាន់ធំ និងកូនមាន់ ពីការយាយីបំផ្លាញផ្សេងៗ និងអាចទប់ទល់អាកាសធាតុប្រែប្រួល ជាពិសេសកូនមាន់តូចៗ ទ្រុងមាន់ដែលល្អត្រូវមានលក្ខណៈដូចខាងក្រោម ៖

- ទីធ្លាទូលាយ
- មានខ្យល់អាកាសស្រឡះល្អ និងស្ងួត
- ងាយស្រួលក្នុងការបោសសម្អាត និងអនាម័យ
- មានទ្រនំសម្រាប់មាន់ដេក
- មានសំបុកគ្រប់គ្រាន់សម្រាប់មេមាន់ពង និងក្រាបពង
- ការពារពីការយាយីបំផ្លាញផ្សេងៗ

ដើម្បីឱ្យការចិញ្ចឹមមាន់បានរីកចំរើន និងធានាសុវត្ថិភាពនោះ កសិករត្រូវអនុវត្តតាមបច្ចេកទេសសំខាន់ៗមួយចំនួនដូចខាងក្រោម ៖

១. ទំហំទីកន្លែងរស់នៅ

សម្រាប់មេមាន់មួយក្បាល និងកូនមាន់ពី១៥ ទៅ ២០ក្បាល ត្រូវការទំហំផ្ទៃដី ១.៥ម × ១.៥ម ។ ដូច្នេះ បើចិញ្ចឹមមេមាន់ ២០ក្បាល កសិករត្រូវមានផ្ទៃដីប្រហែល ៦០-៨០ម² ហើយដើម្បីឱ្យកូនមាន់មានចំនួនច្រើន និងចិញ្ចឹមបំប៉នរហូតដល់ពេលលក់មានសុខភាពល្អ កសិករត្រូវមានដីប្រមាណ១០០-១២០ម²។

២. ទ្រុងសម្រាប់ថែរក្សាកូនមាន់

ដើម្បីឱ្យកូនមាន់អាយុពី ១ ទៅ ៣០ថ្ងៃលូតលាស់ល្អ ត្រូវ ៖

- ធ្វើទ្រុងផុតពីដីកំពស់កន្លះម៉ែត្រ
- បាតទ្រុង និងជញ្ជាំងអាចធ្វើពីបន្ទះឫស្សី ឬក៏សំណាញ់ដែក ឬនីឡុង។
- បាតទ្រុងត្រូវក្រាលអង្កាម ឬកំទេចអាចម៍រណា (ដើម្បីរក្សាកំដៅ) រហូតដល់កូនមាន់មានអាយុ ៣០ថ្ងៃ ឬ ១ ខែ ទើបលែងដាក់ ។
- ជញ្ជាំងទ្រុង និងពីលើទ្រុងពទ្ធ័ដោយបាវ ឬក្រដាសដើម្បីរក្សាកំដៅ ពិសេសពេលយប់ និងអាកាសធាតុត្រជាក់។

ទ្រុងកូនមាន់ជញ្ជាំងធ្វើពីបន្ទះរនាបឫស្សី

ទ្រុងកូនមាន់ជញ្ជាំងធ្វើពីសំណាញ់

ដើម្បីរក្សាកំដៅ ត្រូវបាំងជុំវិញទ្រុងកូនមាន់

បញ្ជាក់:

នៅពេលកូនមាន់អាយុបាន ៣០ថ្ងៃ ត្រូវបញ្ជូនទៅដាក់ក្នុងទ្រុងបំប៉ន រហូតដល់ពេលលក់ ។

សំយ៉ាបរោងសម្រាប់ដាក់ទ្រុងកូនមាន់

៣. ទ្រុងសម្រាប់មាន់ធំ

ជាទូទៅការចិញ្ចឹមមាន់មាន ២ របៀបសំខាន់ៗ គឺការចិញ្ចឹមលែង និងចិញ្ចឹមដាក់ទ្រុង ។

តើត្រូវចិញ្ចឹមមាន់ក្នុងសណ្ឋានទ្រុងទីធ្លាបិទជិតយ៉ាងដូចម្ដេច?

សណ្ឋានទ្រុងនេះ គឺនៅពេលយប់បញ្ចូលមាន់ឱ្យដេកនៅក្នុងទ្រុង ចំណែកឯពេលថ្ងៃព្រលែងឱ្យដើរស៊ីក្នុងរបងសំណាញ់បិទជិត ។

គុណសម្បត្តិនៃការចិញ្ចឹមរបៀបនេះគឺ:

- ងាយស្រួលក្នុងការគ្រប់គ្រង
- ងាយស្រួលក្នុងការផ្ដល់ចំណី និងការថែទាំ
- ងាយស្រួលក្នុងការចាក់ថ្នាំការពារ និងការតាមដានជម្ងឺ
- ការពារការឆ្លងរាលដាលនៃជម្ងឺ ដែលឆ្លងរាតត្បាតពីខាងក្រៅ
- ការពារ និងរារាំងពីការបំផ្លាញដោយសត្វផ្សេងៗ

ប៉ុន្តែទ្រុងរបៀបនេះ ត្រូវការចំណាយដើមទុនច្រើនក្នុងការសាងសង់ និងធ្វើរបងព័ទ្ធជុំវិញ សម្រាប់ឱ្យមាន់ ដើរខាងក្នុង ហើយម្យ៉ាងទៀតត្រូវចំណាយចំណីស្ទើរតែទាំងស្រុងសម្រាប់ផ្ដល់ឱ្យមាន់ស៊ី ។

៣.១. ការសាងសង់ទ្រុងមាន់

ទ្រុងមានសារៈសំខាន់ណាស់ សម្រាប់ការពារមាន់ឱ្យចៀសផុតពីកត្តាចង្រៃផ្សេងៗដែលមកយាយី។ ហេតុនេះ ទ្រុងត្រូវសាងសង់ឱ្យបានត្រឹមត្រូវតាមបច្ចេកទេស ។ ដំបូងកសិករជ្រើសរើសទីកន្លែងដែលមានទីទួល ឬមិនលិចទឹក ហើយចាក់ដីបំពេញឱ្យបានខ្ពស់ជាងផ្ទៃដីធម្មតា ដោយបុកបង្ហាប់ល្អ ដើម្បីជៀសវាងកុំឱ្យទឹកភ្លៀង ហូរកាត់ក្នុងទ្រុង ។ ចំពោះផ្ទៃដីដែលចាក់ នេះត្រូវធំជាងតួរោង ០,៥ ម៉ែត្រ ជុំវិញ ។

- ទំហំរោងមាន់ (ទ្រុងដេកយប់) ៥ម x ១០ម ដែលចែកជាខ័ណ្ឌៗដោយសំណាញ់
- ខាងក្រៅរោងព័ទ្ធសំណាញ់ ជាខ័ណ្ឌៗ កុំឱ្យមាន់ចេញក្រៅ
- តួររោង និង សសរធ្វើពីឈើ
- ជញ្ជាំងទ្រុងធ្វើពីបន្ទះឬស្សី ដែលគម្លាតពីមួយទៅមួយប្រវែង ១ ស.ម
- ទ្រុងមានកម្ពស់ជើងរៀង ១,៧ ម និងសសរកណ្ដាលកម្ពស់ ៣,២ ម
- ដំបូលគួរធ្វើពីស្បូវ ឬ ពីស្លឹកត្នោត
- គ្រោងទ្វារធ្វើពីកូនឈើ ឬ ពីឬស្សី
- ដាក់ទ្រនំដេកកំពស់ពីដី ៧០ ស.ម និងមានបន្ទាផ្ទើរ ៧០ ស.ម
- សំបុកសម្រាប់មេមាន់ពង ត្រូវនៅខ្ពស់ជាងទ្រនំដេក
- ត្រូវធ្វើជណ្ដើរសម្រាប់មេមាន់ឡើងក្រាបពង និង មាន់ឡើងដេក

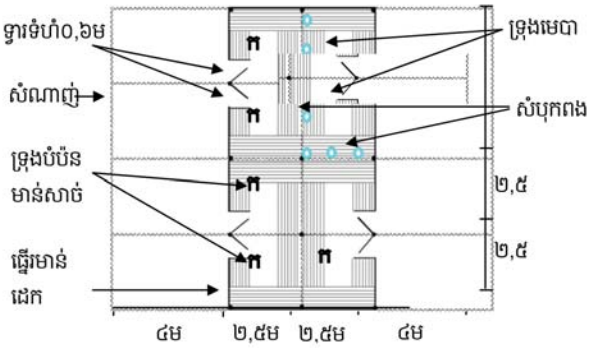

ប្លង់គំរូទ្រុងមាន់ សណ្ឋានទ្រុងទីធ្លាបិទជិត
(មើលចំពីលើ)

តួរោងទាំងមូលរបស់ទ្រុងមាន់

មានតទៅលេខ ៤៧

បច្ចេកទេសចិញ្ចឹមមាន់ ជាលក្ខណៈគ្រួសារ

តពីលេខ ៤៦

ដោយ: នាយកដ្ឋានផលិតកម្ម និងបសុព្យាបាល

នៅជុំវិញទ្រុង ជាការល្អត្រូវដាំដើមកន្ទំថេត ដើមងប់ ត្រកួន ដំឡូងឈើ ដើម្បីផ្ដល់ជាអាហារបន្ថែមដ៏ល្អសម្រាប់មាន់។

៣.២. ទ្រនំ ឬ ផ្ទើរសម្រាប់មាន់ដេក

- ទ្រនំងាយស្រួលប្រមូលលាមកធ្វើជី និងងាយស្រួលសម្អាត
- ទ្រនំត្រូវទាបជាងសំបុក
- ចន្លោះផ្ទើរបង្គងមានប្រវែង ២០សង់ទីម៉ែត្រ ឬ ២តឹក

ផ្ទើទ្រនំសម្រាប់មាន់ដេកធ្វើពីបន្ទះឬស្សី

៣.៣. សំបុកមេមាន់

- ត្រូវរៀបចំសំបុកមុនមេមាន់រកពង
- ចំនួនសំបុកត្រូវឱ្យស្មើគ្នាជាមួយចំនួនមេមាន់
- សំបុកអាចធ្វើពីបង្គីរ ឬស្សី កេស ។ល។
- សំបុកដាក់ ឬ ចងជាប់នឹងទ្រុង នៅកន្លែងមិនសូវមានពន្លឺ
- សំបុកអាចធ្វើពីចំបើងស្ងួត ឬស្លឹកចេក ដាក់ឲ្យក្រាស់ ដើម្បីផ្ដល់កំដៅដល់ស៊ុតញាស់ល្អ
- ដើម្បីកំចាត់ស្រមើរក្នុងសំបុកត្រូវដាក់កំទេចថ្នាំជក់ ស្លឹកចេក ឬ ស្លឹកសាវម៉ាវព្រៃ ដាក់នៅពីក្រោមសំបុក។

សំបុកសម្រាប់មាន់ពង

៤. ស្នូកចំណី និងស្នូកទឹក

ត្រូវដាក់ស្នូកទឹក និងស្នូកចំណីឱ្យបានគ្រប់គ្រាន់សម្រាប់មាន់ ។ ដើម្បីកាត់បន្ថយការចំណាយទិញ និងការកំពប់បាត់បង់ចំណី កសិករគួរកែច្នៃនូវសម្ភារដែលមានស្រាប់នៅក្នុងភូមិ ឬមានតម្លៃថោកៗ សម្រាប់ធ្វើជាស្នូកចំណី ។ អ្នកចិញ្ចឹមអាចយកបីដុង ឬកានជ័រមកច្នៃជាស្នូកចំណីដែលបង្ហាញដូចរូបខាងក្រោម ៖

ស្នូកចំណីកូនមាន់ធ្វើពីជបជ័រ

ស្នូកចំណីកូនមាន់ជំទង់ធ្វើពីធុងជ័រ

ស្នូកចំណីកូនមាន់ជំទង់ធ្វើពីប៊ីដុងជ័រ

កំប៉ុងទឹកជ័រសម្រាប់មាន់ផឹក

ពូជ និងការបង្កាត់ពូជមាន់

ពូជមាន់ក្នុងស្រុក មានលក្ខណៈសម្បត្តិល្អសមស្របសម្រាប់កសិករចិញ្ចឹម និងពង្រីកផលិតកម្ម ។មាន់ឈ្មោលអាចបង្កាត់ពូជបាន លុះត្រាតែវាមានអាយុ ៦ខែ ចំណែកឯមាន់ញីពេញវ័យ និងចាប់ផ្ដើមពងនៅពេលដែលវាមានអាយុ ៤-៥ខែ តែវាអាចបង្កកំណើតបាន លុះត្រាតែវាមានអាយុ ៥-៦ខែ ។ ប្រសិនបើ មេមាន់មានសុខភាពល្អ និងមានចំណីគ្រប់គ្រាន់ វានឹងផ្ដល់ពងរៀងរាល់ពេលព្រឹកព្រលឹម ។

១. ការបង្កកំណើត

បន្ទាប់ពីពាក់មេ ស្ពែមរស់នៅក្នុងបំពង់នាំអូវុលបាន ២-៣សប្ដាហ៍ ។ ស្ពែមអាចមានលទ្ធភាពបង្កកំណើតពេញលេញបានក្នុងរយៈពេល ៦ថ្ងៃ ។ បន្ទាប់ពីនេះលទ្ធភាពបង្កកំណើតរបស់វាថយចុះ ៖

- បន្ទាប់ពីពាក់រួច នៅថ្ងៃទី ១០ លទ្ធផលបង្កកំណើតបានត្រឹមតែ ៥០%
- បន្ទាប់ពីពាក់រួច នៅថ្ងៃទី ១៩ លទ្ធផលបង្កកំណើតបានត្រឹមតែ ១៥%

ជាទូទៅមេមាន់ពងក្នុងមួយលើកៗបានពី ៨-១៣គ្រាប់ ដោយមួយថ្ងៃពងមួយគ្រាប់ ។

ការបង្កាត់ពូជមាន់

២. ការបង្កជាស៊ុត និងការក្រាប

បន្ទាប់ពីផ្ទៃកលឿងនៃស៊ុតត្រូវបានបង្កកំណើតរួច មិនយូរប៉ុន្មានវានឹងក្លាយជាស៊ុតពេញលេញ ហើយត្រូវបានបញ្ចេញមកក្រៅ ។ អំប្រីយ៉ុងនឹងលូតលាស់ដោយខ្លួនឯង ដោយមិនត្រូវការជំនួយពីមេ លើកលែងតែការក្រាបផ្ដល់កំដៅ ។

- ស៊ុតត្រូវការសំណើម និងសីតុណ្ហភាពសមស្រប ដើម្បីញាស់ (៣៨-៣៩អង្សាសេ)
- មេមាន់ក្រាបលើស៊ុតពី ៨-១៣គ្រាប់
- មេមាន់ប្រើចំពុះបង្វិលស៊ុតជាប្រចាំ ដើម្បីការពារកុំឲ្យអំប្រីយ៉ុងស្អិតជាប់សំបក និងដើម្បីផ្ដល់អុកស៊ីសែន
- មាន់ក្រាបក្នុងរយៈពេល ២១ថ្ងៃ

៣. ការជ្រើសរើសស៊ុតសម្រាប់ភ្ញាស់

- ស៊ុតដែលត្រូវជ្រើសរើសយកមកភ្ញាស់ ត្រូវតែមានទំហំ រូបរាង និងពណ៌ល្អ
- មេមាន់ចាស់ និងមេមាន់ពងដំបូងតែងតែផ្ដល់ស៊ុតដែលមានទំហំតូច ដូច្នេះកូនដែលញាស់មកក៏តូចដែរ
- មិនត្រូវភ្ញាស់ស៊ុតក្រខ្វក់ឡើយ
- មិនត្រូវធ្វើការលាងសំអាតស៊ុតទេ ព្រោះវានឹងបំផ្លាញប្រព័ន្ធការពារពីធម្មជាតិរបស់ស៊ុត ។

៤ .ការភ្ញាស់ស៊ុត និងការញាស់

ការភ្ញាស់មានពីររបៀប គឺការភ្ញាស់តាមធម្មជាតិ និងការភ្ញាស់ដោយម៉ាស៊ីន ។

ការភ្ញាស់តាមធម្មជាតិ

- ទុកស៊ុតនៅស្ងៀមក្នុងសំបុក ដើម្បីទុកឲ្យមេក្រាបពង
- សំបុកត្រូវតែគ្មានស្រមើរ ឬចៃ
- នៅពេលមេមាន់ពងអស់ វាចាប់ផ្ដើមក្រាប
- ក្នុងកំឡុងពេលក្រាបនេះ មេមាន់តែងតែចាកចេញពីសំបុករយៈពេល ១៥នាទី ដើម្បីរកចំណី ពេលនេះមេមាន់មិនសូវស៊ីច្រើនទេ ដូចនេះមុន

ពេលក្រោយវា ត្រូវតែមានសុខភាពល្អ

- ដំណើរការញាស់មានរយៈពេលពី ៤-១២ម៉ោង (មុនពេលកូនមាន់បំបែកសំបកចេញ)
- កូនមាន់បំបែកសំបកចេញដោយខ្លួនឯង ហើយមានសភាពសើម និងអស់កម្លាំង
- រយៈពេល ២-៣ ម៉ោង ក្រោយពីញាស់ វានឹងដេក ហើយសម្រាក
- ក្រោយពេលរោមស្ងួត កូនមាន់នឹងធ្វើចលនា
- ផ្នែកលឿងនៃស៊ុតដែលមាននៅក្នុងខ្លួនវា នៅជាប់រហូតដល់ ៤៨ម៉ោង

ការភ្ញាស់ដោយប្រើទូរភ្ញាស់

- មិនចាំបាច់ប្រញាប់យកស៊ុតទៅដាក់ក្នុងទូរភ្ញាស់ឡើយ
- គេអាចរក្សាស៊ុតបានរយៈពេល ៦ថ្ងៃ ដោយដាក់ក្នុងបន្ទប់ត្រជាក់
- ដើម្បីការពាររំហួតទឹកចេញ ត្រូវរក្សាស៊ុតក្នុងថង់ប្លាស្ទិក ឬថង់ធ្វើពីកប្បាសដែលស្អាតល្អ
- រក្សានៅកន្លែងដែលមានសុវត្ថិភាព
- ទូរភ្ញាស់ត្រូវធានាថាមានចរន្តខ្យល់នាំអុកស៊ីសែនចូល និងនាំឧស្ម័នកាបូនិកចេញ ព្រមទាំងនាំសំណើម
- រក្សាសីតុណ្ហភាពឲ្យនៅថេរ ក្នុងរង្វង់ ៣៧.៥ អង្សាសេ
- ត្រួតពិនិត្យសំណើម ដោយថ្លឹងស៊ុតមុនដាក់ក្នុងទូរភ្ញាស់ និងនៅពេលភ្ញាស់បាន ១៨ថ្ងៃ (ប្រសិនបើបាត់បង់សំណើមលើស ២០% បានន័យថាខ្យល់ស្ងួតខ្លាំង តែបើបាត់បង់តិចជាង ១០% គឺខ្យល់មានសំណើមខ្ពស់)

ទូរភ្ញាស់អគ្គិសនី

ការបង្វិល

ការបង្វិលស៊ុត ជាគោលបំណងដ៏សំខាន់ដើម្បីឲ្យស៊ុតលឿង នៅចំកណ្ដាលស៊ុត ។ ប្រសិនបើគ្មានការបង្វិលទេអំប្រីយ៉ុងដំបូងនឹងងាប់ដូចនេះលទ្ធផលញាស់ទាប ។

ចំពោះការភ្ញាស់ដោយធម្មជាតិ មេមាន់តែងប្រើ

ក្នុងកំឡុងពេលបីថ្ងៃចុងក្រោយ អំប្រីយ៉ុងនឹងបង្វិលទៅរកទីតាំងញាស់

ចំពុះ ដើម្បីបង្វិលស៊ុត ។ ប៉ុន្តែចំពោះការភ្ញាស់ដោយទូរភ្ញាស់វិញ ត្រូវបង្វិលស៊ុតឲ្យបាន ៤ដងក្នុងមួយថ្ងៃ ។ ក្រោយពេលភ្ញាស់បាន ១៤ថ្ងៃ មិនចាំបាច់បង្វិលស៊ុតទៀតទេ ជាពិសេស ៣ថ្ងៃចុងក្រោយនៃការភ្ញាស់ មិនត្រូវបង្វិលស៊ុតឡើយ ។

ក្នុងកំឡុងពេលបីថ្ងៃចុងក្រោយ អំប្រីយ៉ុងនឹងបង្វិលទៅរកទីតាំងញាស់

ការឆ្លុះស៊ុត

ដើម្បីមើលពីសភាព ដែលមាននៅក្នុងស៊ុត។ បន្ទាប់ពីភ្ញាស់បាន ១សប្ដាហ៍ តាមរយៈការឆ្លុះ យើងអាចឃើញបណ្ដាញសរសៃឈាមព័ទ្ធជុំវិញចំណុចខ្មៅ នោះមានន័យថាអំប្រីយ៉ុងលូតលាស់ល្អ ។

ការឆ្លុះនេះមានសារៈសំខាន់ណាស់សម្រាប់ឲ្យយើងយកស៊ុតដែលខូចចេញ ចៀសវាងក្លិនស្អុយ នៅក្នុងទូរភ្ញាស់ ។

ដើម្បីឆ្លុះស៊ុតបាន ត្រូវដាក់ពន្លឺក្នុងប្រអប់មួយដែលមានចោះប្រហោងប៉ុនទំហំស៊ុត ។

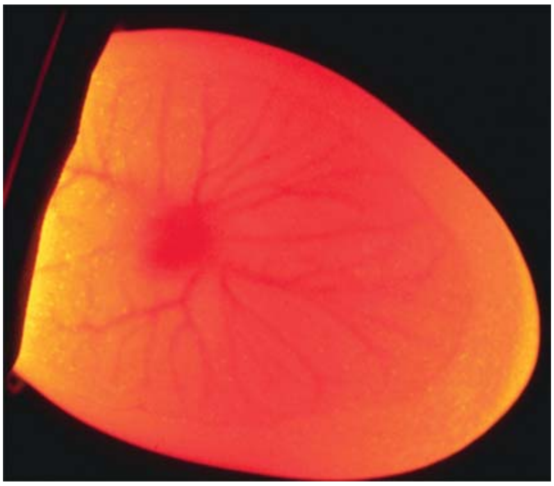

អំប្រីយ៉ុងលូតលាស់ល្អ

ក្នុងកំឡុងពេលបីថ្ងៃចុងក្រោយ អំប្រីយ៉ុងនឹងបង្វិលទៅរកទីតាំងញាស់

៥ ការជ្រើសរើសកូនមាន់ចិញ្ចឹម

- រាងល្អ ភ្លៀវភ្លា ជើងលឿង
- ចំពោះកូនមាន់ដែលរោមស្អិតជាប់គ្នា ហើយពស់ធ្លាក់ ឬរឹង និងមានពណ៌ខៀវ មិនគួរយកមកចិញ្ចឹមទេ។

កូនមាន់មានសភាពរស់រវើក និងភ្លៀវភ្លា

៦ ការជ្រើសរើសបាមាន់

- រាងល្អ ភ្លៀវភ្លា ជើងលឿង
- មាឌធំ ទម្ងន់ ២,៥ គីឡូក្រាម
- ពូកែជាន់មេ (បង្កាត់ពូជ)
- មានអាយុចាប់ពី ៩ ខែ ឡើង តែមិនត្រូវលើសពី ៣ ឆ្នាំឡើយ
- មានមេបាដែលមានកូនច្រើន និងគ្មានជំងឺឆ្លង

បាមាន់មាឌធំ និងសុខភាពល្អ

៧ ការជ្រើសរើសមេមាន់

- រាងល្អ ខ្លាំងមាំ ជើងលឿង
- គ្មានជំងឺ និងសុខភាពល្អ
- ត្រូវមានអាយុ ៧ ខែឡើង និងមានទម្ងន់ច្រើនជាង ១,២ គីឡូក្រាម
- រើសចេញពីមេមាន់ដែលបានផ្តល់កូន ៤ សារក្នុងមួយឆ្នាំយ៉ាងតិច
- ពងមួយសារពី ១០ ទៅ ១២ ពង ហើយអត្រាញាស់ ពី ៨ ក្បាលឡើង ហើយដែលកូនមាន់ទាំងនោះសកម្ម និងក្លៀវក្លា។

ពូជមេមាន់មានមាឌធំ និងជើងសម្បុររម្យៀត

សម្គាល់

មេ និងបា គួរមានស្រកាជើងក្រាស់ល្អ ជើងមាំ សិរក្រហម ស្បែកកស្តើងទន់ ។ បា១ក្បាល សម្រាប់មេ ៦ ទៅ ៧ ក្បាល។

៨. ការបង្កាត់ពូជមាន់

យើងអាចជ្រើសរើសពូជមាន់មកចិញ្ចឹម អាស្រ័យលើគោលបំណងរបស់អ្នកចិញ្ចឹម ។ ពូជមាន់ក្នុងស្រុកមានលក្ខណៈសមស្របបំផុតសម្រាប់ស្ថានភាពកសិករក្នុងពេលបច្ចុប្បន្ននេះ ។ បើអ្នកចិញ្ចឹម ចង់បានផលិតកម្មសាច់ខ្ពស់ និងលូតលាស់លឿន ត្រូវយកពូជមាន់មេក្នុងស្រុកបង្កាត់ជាមួយពូជកូនកាត់នាំចូល ដូចជា៖ ពូជកូនកាត់អ៊ីសាប្រោន (ខេអាយ) ជាដើម ។ ប៉ុន្តែត្រូវជ្រើសរើសប្រភេទពូជនាំចូលដែលមានសម្បុរប្រហាក់ប្រហែលពូជក្នុងស្រុក ទើបងាយស្រួលលក់ និងមានតម្រូវការសម្រាប់ទីផ្សារខ្ពស់ ។

ពូជក្នុងស្រុក

- ស៊ាំទៅនឹងមជ្ឈដ្ឋានបានខ្ពស់
- សមស្របទៅនឹងអ្នកចិញ្ចឹមតូចតាច ព្រោះវាអាចដើរកកាយរកស៊ីដោយខ្លួនឯង និងងាយស្រួលចិញ្ចឹម
- វាមានដងខ្លួនតូច ដូចនេះវាត្រូវការចំណីតិចដែរ
- ពេញវ័យនៅអាយុ ២៨សប្តាហ៍
- ផ្តល់ស៊ុតតិច (៤០-៦០ គ្រាប់ក្នុងមួយឆ្នាំ) និង
- មានទម្ងន់មិនលើសពី ២៥-៤៥ក្រាម ក្នុងមួយគ្រាប់

- ចំនួនកូនមាន់ញាស់ក្នុងមួយសំបុកទាប (មួយសម្បុកជាមធ្យម ៧ក្បាល)
- វដ្តផលិតកម្មវែង (ពង ១៦ថ្ងៃ ក្រាប ២១ថ្ងៃ បណ្តើរកូន ៤២ថ្ងៃ)
- មេមាន់ភាគច្រើនផលិតកូនបានពី ៤-៥ដងក្នុងមួយឆ្នាំ
- បញ្ហាកង្វះចំណី ជំងឺ ពពួកសត្វចង្រៃ និងគ្រោះថ្នាក់ផ្សេងៗ ធ្វើឲ្យអត្រាស្លាប់មានដល់ពី ៦០-៧០%
- ស៊ុតភាគច្រើន ទុកសម្រាប់ភ្ញាស់ មិនមែនសម្រាប់លក់ ឬសម្រាប់ហូបទេ
- អាយុលើសពី ៦ខែ មានទម្ងន់ត្រឹមតែ ១.២-១.៥គ្រ
- បរិមាណសាច់ទាប តែមានរសជាតិ

មេមាន់ពូជក្នុងស្រុកបណ្ដើរកូន ៥ក្បាល

មេមាន់បណ្ដើរកូនលើស១ខែ ទោះកូននៅតែបីក្បាល

គតិលេខ៤៧

បច្ចេកទេសចិញ្ចឹមមាន់ ជាលក្ខណៈគ្រួសារ

ដោយៈ នាយកដ្ឋានផលិតកម្ម និងបសុព្យាបាល

វដ្តផលិតកម្មមាន់ និងការថែរក្សាកូនមាន់

១. វដ្តផលិតកម្មមាន់

វដ្តផលិតកម្ម ឬ រយៈពេលញាស់មួយសំបុករបស់មេមាន់ ១ក្បាល មានរយៈពេល ៥៦ថ្ងៃ ប្រសិនបើអ្នកចិញ្ចឹមអនុវត្តតាមបច្ចេកទេសបង្ហាញខាងក្រោម។ ដូច្នេះមេមាន់ ១ក្បាល អាចទទួលបានកូនមាន់ជាមធ្យម ៥-៧ សំបុក ក្នុង ១ឆ្នាំ។

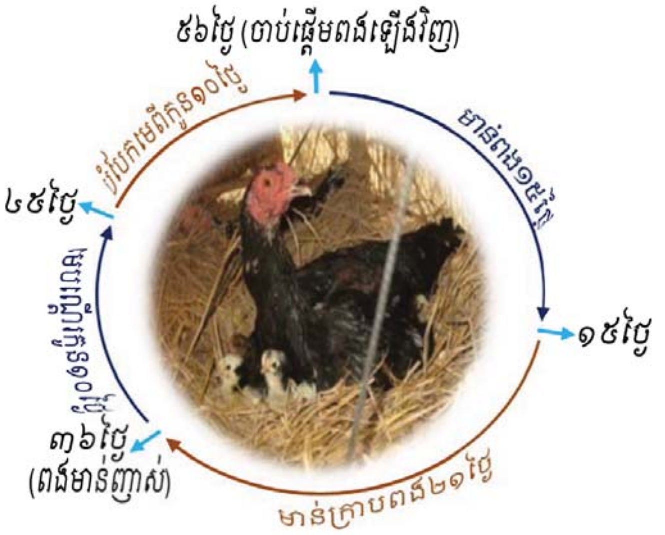

គំនូសតាងវដ្តផលិតកម្មកូនមាន់

សម្គាល់:

បើសិនជាកសិករមានបទពិសោធន៍គ្រប់គ្រាន់ នោះកសិករអាចបំបែកកូនចេញពីមេ បន្ទាប់ពីញាស់រួចភ្លាម ដូច្នេះក្នុង ១ឆ្នាំ កសិករអាចទទួលបានកូនមាន់ពី ៧-៨សំបុក សម្រាប់មេមួយក្បាល ។ ប៉ុន្តែកូនមាន់ទាំងនោះត្រូវការថែរក្សាយ៉ាងត្រឹមត្រូវ ។

២. ការថែរក្សាកូនមាន់ទើបញាស់

កូនមាន់ដែលទើបញាស់ ងាយរងគ្រោះ និង អត្រាស្លាប់ខ្ពស់ ប្រសិនបើមិនបានថែរក្សាត្រឹមត្រូវ ។ ដូច្នេះ ដើម្បីការពារកូនមាន់កុំឱ្យស្លាប់ ត្រូវអនុវត្តដូចខាងក្រោមៈ

- ថែរក្សានៅកន្លែងដែលមានសុវត្ថិភាព
- កម្រាលត្រូវតែស្ងួត (អាចប្រើចំបើង ឬអង្កាម ជាកម្រាល ដើម្បីងាយស្រួលក្នុងការប្រមូលរៀងរាល់ថ្ងៃ
- ដាក់កូនមាន់ ២០ក្បាល ក្នុង ១ម^{២}
- កន្លែងដែលមានបរិយាកាសក្តៅល្មម និងស្អាតល្អ

- ផ្តល់នូវទឹក និងចំណីអាហារដែលងាយស្រួលរំលាយ និងគ្រាប់ល្អិតៗ គ្រប់គ្រាន់។

តើត្រូវបំបែកកូនមាន់ ចេញពីមេនៅអាយុ ១០ថ្ងៃ ដូចម្តេច ?

ក. រៀបចំទ្រុងសម្រាប់ដាក់កូនមាន់រួចជាស្រេច ដោយបាតទ្រុងដាក់អង្កាម ឬកំទេចអាចម៍រណារ

ខ. ត្រូវយកទាំងមេ និងកូន ទៅដាក់ក្នុងទ្រុងកូនមាន់ជាមួយគ្នា ក្រោយពីកូនញាស់អស់

គ. ពេលកូនមាន់អាយុបាន ១០ថ្ងៃ ត្រូវដកមេចេញពីកូនទៅដាក់ក្នុងទ្រុងមេពង ។ មិនអនុញ្ញាតឱ្យមេមាន់ចូលក្នុងទ្រុង ឬមកក្បែរកូនមាន់ឡើយ ។

ឃ. ត្រូវយកបាវ ឬក្រដាសព័ទ្ធជុំវិញទ្រុងកូនមាន់ដើម្បីរក្សាកំដៅ ។

បើសិនត្រជាក់ខ្លាំង ឬ ពេលយប់ ត្រូវបន្ថែមកំដៅដោយប្រើក្អមធ្យូងកំដៅ ឬអំពូលភ្លើង(មូល) ៧០វ៉ាត់ ។

ង. កូនមាន់អាយុបាន ១ខែ ត្រូវយកទៅចិញ្ចឹមនៅក្នុងទ្រុងបំប៉នរហូតដល់ពេលលក់។

តើត្រូវផ្តល់កំដៅកូនមាន់ដូចម្តេច ដើម្បីឱ្យលូតលាស់ល្អ ?

ការក្រុងរបស់មេៈ បើសិនមេមាន់ វាក្រុងកូនរបស់វាក្រោមស្លាប នោះកូនមាន់ នឹងទទួលកំដៅពីមេវា ៣៥-៣៧ អង្សាសេ។

ការចិញ្ចឹមគ្មានមេៈ ត្រូវផ្តល់កម្តៅឱ្យកូនមាន់ដូចមេមាន់ដែរ

- បើសីតុណ្ហភាពទាប នោះកូនមាន់នឹងខ្សោយ រងា ឈឺ ហើយបណ្តាលឱ្យការលូតលាស់យឺត
- បើសីតុណ្ហភាពខ្ពស់នឹងធ្វើឱ្យរោមកូនមាន់ដុះមិនល្អ
- ត្រូវត្រៀមកម្តៅសម្រាប់កូនមាន់
- ត្រូវផ្តល់ទឹក និងចំណីឱ្យបានគ្រប់គ្រាន់ និងមានគុណភាព

ផ្តល់កំដៅកូនមាន់ដោយប្រើរងើកធ្យូង

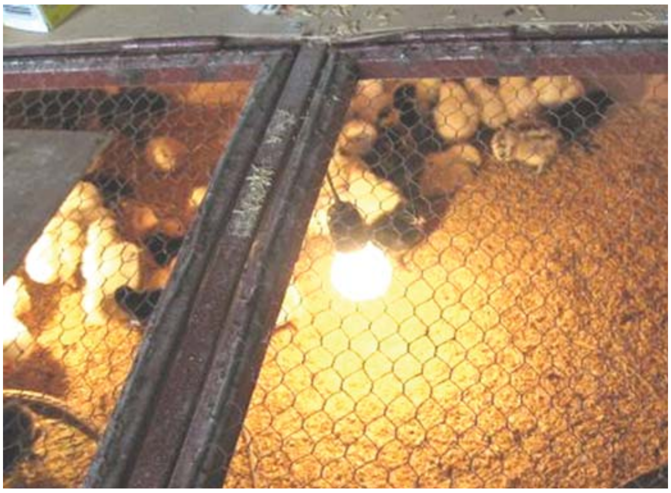

ផ្តល់កម្តៅកូនមាន់ដោយប្រើអំពូលភ្លើងមូល

សញ្ញាបង្ហាញពីកម្តៅក្នុងទ្រុងកូនមាន់

- កម្តៅល្មមគ្រប់គ្រាន់ៈ កូនមាន់ដើររកស៊ីរាយប៉ាយល្អពេញក្នុងទ្រុង
- កម្តៅខ្លាំងជ្រុលៈ កូនមាន់ឃ្លាតឆ្ងាយពីប្រភពកម្តៅ ឬ ស្រែកយំពេញទ្រុង ឬ រត់ប្រសេចប្រសាច
- កម្តៅត្រជាក់ខ្លាំងៈ កូនមាន់ប្រមូលផ្តុំគ្នា ឬ គរលើគ្នា

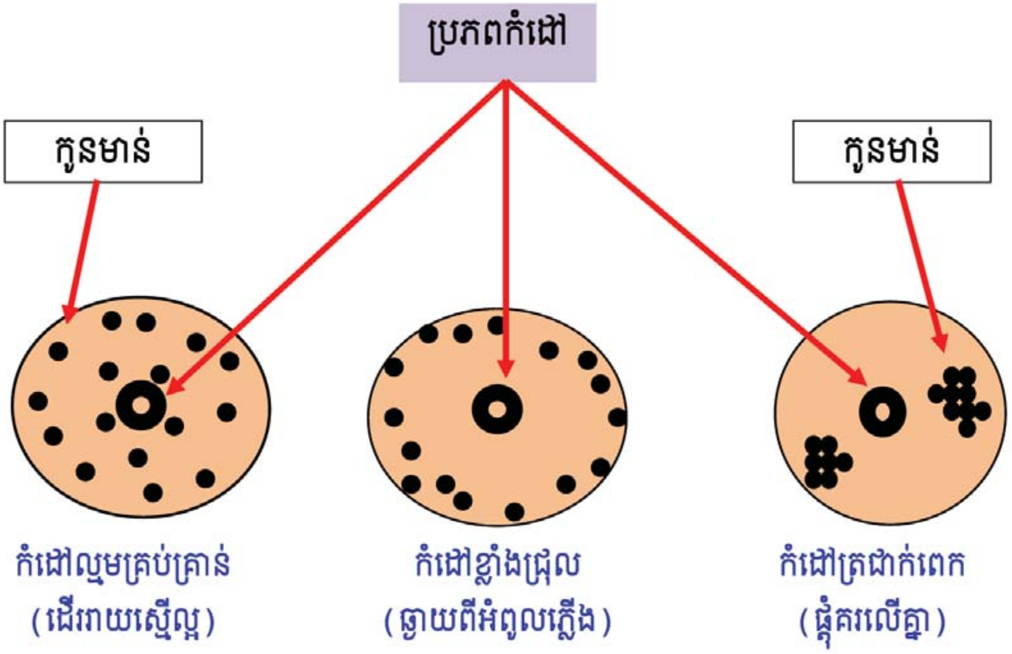

សញ្ញាសំខាន់ៗស្តីពីការផ្តល់កំដៅកូនមាន់

ការកែលម្អពូជ និងការជម្រុះមាន់

គោលបំណងសំខាន់ គឺដើម្បីបង្កើនផលិតកម្មសាច់ និងផលិតកម្មស៊ុតខ្ពស់ ។ វិធីសាស្ត្រល្អបំផុតក្នុងការកែលម្អពូជមាន់ គឺការបង្កាត់ខ្វែងរវាងពូជមាន់ក្នុងស្រុកជាមួយពូជនាំចូល ។

១. ការបង្កាត់ពូជ

មាន់គកពូជកូនកាត់ (មេអ៊ីសាប្រោន ជាមួយបាមាន់ជល់)

កូនមាន់ពូជកូនកាត់

ការជ្រើសរើសពូជ ដោយប្រើបាពូជកូនកាត់មេអ៊ីសាប្រោន ជាមួយបាមាន់ជល់ មកបង្កាត់ជាមួយមេមាន់ស្រុកផ្តល់នូវ ៖

- បង្កើនការលូតលាស់ដើម្បីឆាប់បានលក់(ខែ)
- បង្កើនគុណភាពសាច់ (សាច់ច្រើន)
- រក្សារសជាតិឆ្ងាញ់ដូចមាន់ពូជក្នុង ស្រុក
- អាចចិញ្ចឹមក្នុងលក្ខណៈលែងសេរី

បាថ្មីចិញ្ចឹមលែងដូចមាន់ពូជក្នុងស្រុក

២. ការជម្រុះ

តាមធម្មតាកសិករមិនដែលជម្រុះមាន់ទេ លើកលែងតែវាស្លាប់ ឬឈឺដោយសារជំងឺ ។ ការទុកមេ បាមាន់ ចិញ្ចឹមរហូតដល់អាយុច្រើនជាង ៣ឆ្នាំ វាមិនអាចផ្តល់លទ្ធផលល្អទេ ព្រោះវាអាចធ្វើឱ្យមេមាន់ផ្តល់ពងតិច និង អត្រានៃការញាស់តិចដែរ ជាពិសេសអត្រាស្លាប់ខ្ពស់ ដូច្នេះដើម្បីឱ្យទទួលបាននូវលទ្ធផលល្អ ត្រូវជម្រុះមេមាន់ និងបាមិនឱ្យអាយុលើសពីអាយុ ៣ឆ្នាំ ។ បើសិនជាទុកមេ ត្រូវផ្លាស់ប្តូរបាចេញ ដោយទិញបាថ្មីមកជំនួសវិញ តែត្រូវប្រយ័ត្នការជាន់ឈាមចំពោះបាថ្មី និងប្រយត្ន័ចំពោះការផ្ទុកនូវជមឺឆ្លង ។

ចំណីអាហារសម្រាប់មាន់

១. ការផ្ដល់ចំណី

ការផ្ដល់ចំណីវាមានទំនាក់ទំនងយ៉ាងជិតស្និទ្ធទៅនឹងការចិញ្ចឹម ៖

ការចិញ្ចឹមព្រលែងសេរី

មាន់ដើររកស៊ីចំណីដោយខ្លួនឯង ហើយនៅពេលយប់ដេកលើចុងឈើ ។ នៅពេលថ្ងៃមាន់ដើររកស៊ីចំណីជុំវិញភូមិ ។ ចំណីដែលមាន់ដើររកស៊ីខ្លួនឯងរួមមាន ខ្យង កណ្ដៀរ ដង្កូវ ជន្លេន សត្វល្អិត ស្មៅ ស្លឹករុក្ខជាតិ រុក្ខជាតិទឹក អនុផលក្រោយពេលប្រមូលផល ... ប៉ុន្តែការរកស៊ីចំណីដោយខ្លួនឯងមាន់មិនអាចស៊ីបានគ្រប់គ្រាន់ឡើយ ដូច្នេះត្រូវផ្ដល់ចំណីបន្ថែមដល់មាន់ទាំងនោះ ដូចជាកាកសំណល់ផ្ទះបាយ និងអនុផលកសិកម្ម ។

ការផ្ដល់ដើមចេកហាន់ជាចំណីបន្ថែមដល់មាន់

ការចិញ្ចឹមដោយមានទីធ្លា

មាន់ដើររកស៊ីចំណីពេញទីធ្លាដោយខ្លួនឯងហើយនៅពេលយប់គេឲ្យដេកក្នុងទ្រុង ។

ការចិញ្ចឹមពាក់កណ្ដាលវប្បកម្ម

មាន់ដើររកស៊ីចំណីដោយខ្លួនឯងក្នុងកន្លែងកំណត់មួយ និងផ្ដល់ចំណីបន្ថែមដល់មាន់ទាំងនោះ ដូចជា កាកសំណល់ផ្ទះបាយ និងអនុផលកសិកម្ម ។

ការចិញ្ចឹមមាន់ដាក់ទ្រុងបង្ខាំង គឺមាន់ពឹងផ្អែកទាំងស្រុងទៅលើការផ្ដល់ចំណីឱ្យ ។ តម្រូវការចំណីនេះ មានការកើនឡើងទៅតាមអាយុ និងទម្ងន់របស់វា ។ មាន់ត្រូវការចំណីដែលមានគុណភាព សម្រាប់ទ្រទ្រង់រាងកាយ ការរីកលូតលាស់ ផលិតកម្មស៊ុត និងសាច់។ កូនមាន់តូចៗដែលមានអាយុពី ១ ថ្ងៃ ដល់ ៤៥ ថ្ងៃ ត្រូវការចំណីដែលមានគុណភាពល្អ និងមានគុណភាពខ្ពស់ ដើម្បីការលូតលាស់របស់វា ។

ការផ្ដល់ចំណីបន្ថែម មានសារៈសំខាន់ណាស់ ព្រោះវាជួយរក្សាមាន់នៅរដូវខ្វះចំណី (រដូវប្រាំង)ជួយផ្ដល់បន្ថែមនូវប្រភពវីតាមីន រ៉ែ ប្រូតេអ៊ីន និងថាមពលដែលខ្វះនៅក្នុងចំណីពេលវារកស៊ីដោយខ្លួនឯង ដើម្បីឲ្យមាន់មាន៖

- សុខភាពល្អ
- ការលូតលាស់ធំធាត់លឿន
- ការបន្តពូជល្អ

ក្រៅពីចំណី ត្រូវផ្ដល់ទឹក ដល់មាន់ឱ្យបានគ្រប់គ្រាន់ជាប្រចាំ ។

២. វត្ថុធាតុដើមសម្រាប់ផ្សំចំណី

២.១ ស្រូវ និងអនុផល

ជាចំណីដែលគេប្រើសម្រាប់ផ្ដល់ជាចំណីបន្ថែមដោយផ្ដល់នូវ ៖

- ចុងអង្ករ ជាចំណីផ្តល់នូវថាមពល
- កន្ទក់ ជាចំណីផ្តល់នូវថាមពល និងមានប្រូតេអ៊ីនពី ៨-១២% ហើយសំបូរផូស្វ័រ និង វីតាមីនបេ ។

២.២ ពោត

កសិករកម្រប្រើណាស់ តែពោតជាប្រភេទចំណីមាន់ដែលមានប្រសិទ្ធិភាពខ្ពស់ ដែលកសិករគួរតែកិនធ្វើជាចំណីសម្រាប់មាន់ ព្រោះវា

- ជាប្រភពផ្តល់នូវថាមពល
- មានប្រូតេអ៊ីនពី ៩-១០%
- ជាអ្នកផ្តល់ពណ៌(ជួយបង្កើនពណ៌លឿងនៅស្បែក និងស៊ុត)

២.៣ សណ្តែកសៀង

គេកម្រផ្តល់ឲ្យមាន់ចិញ្ចឹមព្រលែងសេរីណាស់។ សណ្តែកសៀងមានសារៈសំខាន់បំផុតសម្រាប់ផ្សំជាចំណី ប៉ុន្តែគេចាំបាច់ត្រូវតែចម្អិនជាមុន ដោយលីង ឬស្ងោរក្នុងរយៈពេលពី ២០-៣០នាទី ។ វាផ្តល់នូវ

- ប្រភពផ្តល់ថាមពល (សំបូរជាតិប្រេង)
- មានប្រូតេអ៊ីនលើសពី ៤០%

២.៤ មើមដំឡូងមី

មើមដំឡូងមីមានថាមពលខ្ពស់ តែវាខ្សត់ ប្រូតេអ៊ីន ។ ប៉ុន្តែមើមដំឡូងមីមានជាតិល្វីង ដូចនេះដើម្បីឲ្យមាន់ស៊ីបានច្រើន ចាំបាច់ត្រូវតែលាយជាមួយវត្ថុធាតុដើមផ្សេងៗទៀត ។

គ្រប់ផ្នែកទាំងអស់របស់ដំឡូងមី មុននឹងប្រើប្រាស់ជាចំណីសត្វ ត្រូវហាលឲ្យស្ងួតដើម្បីកាត់ជាតិពុល ។

២.៥ ស្លឹកដំឡូងមី

មុននឹងប្រើចាំបាច់ត្រូវហាលជាមុន ។

- វាសំបូរប្រូតេអ៊ីន (មានលើសពី ២០%)
- សំបូរវីតាមីន និងសំបូរសារធាតុផ្តល់ពណ៌ ដែលជួយបង្កើនពណ៌លឿងដល់ស្បែក និងស៊ុត
- ជួយបង្កើនភាពស៊ាំ ដែលជួយទៅលើសុខភាព
- សម្រាប់មាន់ពង គេប្រើ ១០ក្រាម ក្នុងមួយក្បាល ក្នុងមួយថ្ងៃ ។

៣. សមាសធាតុចំណីសំបូរជាតិសាច់(ប្រូតេអ៊ីន)

ប្រូតេអ៊ីនមានសារៈសំខាន់សម្រាប់ជួយការលូត

លាស់របស់រាង្គកាយ សាច់ ស្បែក សម្រាប់ផលិតពង។ ប្រូតេអ៊ីន អាចរកបានពី កន្ទក់ ចុងអង្ករ ត្រី ម្សៅត្រី ម្សៅត្រីក្រៀម កង្កែប ជន្លេន កូនដង្កូវ សត្វល្អិត ពពួកសណ្ដែក សាច់ដូងស្ងួត ស្លឹកកន្ទំថេត ស្លឹកដំឡូងឈើស្ងួត ត្រកួន ចក បាយទា ។ល។

ចំពោះប្រភេទរុក្ខជាតិបន្លែត្រូវហាលឱ្យស្ងួតល្អ និង បុកឱ្យម៉ត់មុនឱ្យមាន់ស៊ី ។ ចំណែកឯការកែច្នៃស្លឹកដំឡូងឈើស្ងួតជាប្រភពប្រូតេអ៊ីនអាចអនុវត្តដូចតទៅ៖

- យកតែស្លឹកដំឡូងមីផ្នែកខាងចុងប្រហែល ៣ ទៅ ៤ តឹក
- កាប់ចិញ្ច្រាំស្លឹកដំឡូងមីឱ្យតូចល្អិត ហើយហាលឱ្យស្ងួតល្អ
- បន្ទាប់មកយកស្លឹកដែលស្ងួតបុកឱ្យម៉ត់ជាម្សៅ
- លាយម្សៅស្លឹកដំឡូងមីស្ងួត ជាមួយសារធាតុផ្សំចំណីផ្សេងៗទៀតដែលកសិករមាន។

ជន្លេន

កម្ពិស

កូនត្រី

សាច់ខ្យង

កណ្ដូប

ចង្រិត

មេភ្លៀង

កណ្ដៀរ

ដង្កូវ

សណ្ដែកបាយ

សណ្ដែកសៀង

ស្លឹកដំឡូងមី

ស្លឹកកន្ទំថេត

ប្រភពចំណីផ្តល់នូវប្រូតេអ៊ីន

៤. សមាសធាតុចំណីសំបូរថាមពល

ជាសារធាតុមួយ ជួយផ្ដល់ថាមពលក្នុងការរស់នៅ ផលិត ឬស៊ីចំណី និងការធ្វើចលនា ។ ប្រភពថាមពល អាចមាននៅក្នុងពោត ចុងអង្ករ កន្ទក់ កាកដូងស្ងួត មើមរុក្ខជាតិ កាកសំណល់បន្លែ ដំឡូងផ្វា កាកសំណល់ផ្លែឈើ ពពុះស្ករត្នោត ស្ករ កាកសំណល់ប្រេង-ខ្លាញ់។

ប្រភពចំណីអាហារផ្ដល់ថាមពល

ស្រូវ និងអង្ករ

ពោត

ដំឡូងផ្វា

កន្ទក់

ចំពោះមើមដំឡូងមី និងត្រាវ គេអាចកាត់ហាលថ្ងៃ បន្ទាប់មកបុក ឬ កិនឱ្យម៉ត់សម្រាប់ចំណីមាន់។

ចូរប្រយ័ត្ន !

ចិតយកសំបកមើមដំឡូងចេញ ពីព្រោះវាមានជាតិពុល។

៥. សមាធាតុចំណីសំបូរជីវជាតិរ៉ែ

សារធាតុរ៉ែជាពិសេស កាល់ស្យូម និងផូស្វ័រ មានសារៈសំខាន់ធ្វើឱ្យឆ្អឹងលូតលាស់ល្អ និងបង្កើតសំបកស៊ុត។ កង្វះកាល់ស្យូម និងផូស្វ័រ បណ្ដាលឱ្យមាន់លូតលាស់យឺត មេមាន់រាគពង (ពងចេញមកមានសំបកទន់ៗ) និង ចឹកស៊ីពង ឬ សំបកពងខ្លួនឯង។ ប្រភពនៃជីវជាតិរ៉ែមានៈ សំបកខ្ចងខ្ចៅ សំបកក្ដាម ឆ្អឹងត្រី អំបិល ថ្លើមសត្វ។

របៀបផលិតម្សៅកាល់ស្យូម

៦. សមាសធាតុចំណីសំបូរវីតាមីន

ចំណីដែលសំបូរទៅដោយវីតាមីនមាន:រុក្ខជាតិបៃតង ស្លឹកបាស កន្ទំថេត ស្មៅ ត្រកួន ចក ។ល។

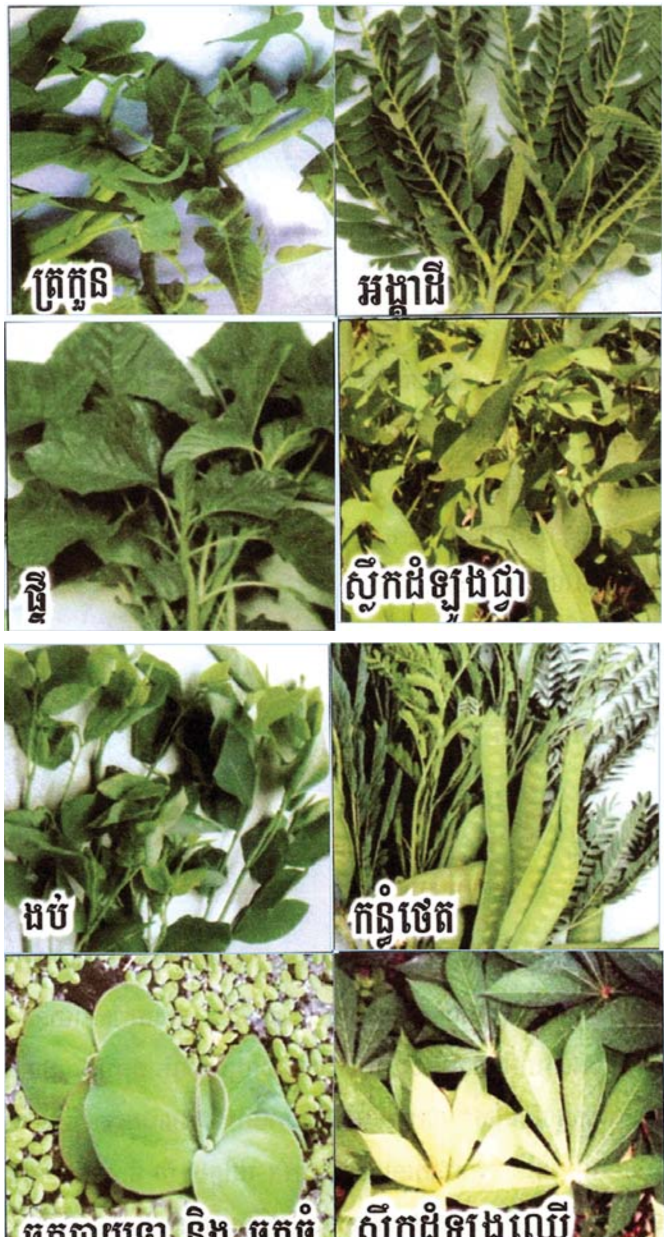

រុក្ខជាតិសំបូរវីតាមីន

បំរាម:

មិនត្រូវឲ្យមាន់ស៊ីបន្លែ ឬរុក្ខជាតិបៃតងដែលបាញ់ថ្នាំពុលឡើយ ព្រោះវាអាចបណ្ដាលឲ្យមាន់មាន សុខភាពមិនល្អ (ឈឺ) និងស្លាប់ ជាពិសេសកូនមាន់ ។

របៀបធ្វើថ្នាលស្មៅ និងបន្លែជាចំណីមាន់

កសិករគួរតែធ្វើថ្នាលដាំស្មៅច្រើនប្រភេទ លាយជាមួយត្រកួននៅជិតផ្ទះ ឬជិតទ្រុងមាន់ ដើម្បីងាយស្រួលផ្គត់ផ្គង់ចំណីមាន់ ដែលជួយកាត់បន្ថយការចំណាយលុយទិញ ឬ ចំណាយពេលវេលាច្រើនសម្រាប់ដើររក។មុនផ្ដល់ឱ្យមាន់ស៊ីត្រូវហាន់វាឱ្យល្អិតៗជាមុនរួចយកទៅច្របល់លាយជាមួយចំណីផ្សេងៗទៀត។

ថ្នាលដាំស្មៅលាយជាមួយត្រកួន

ហាន់ស្មៅ និងត្រកួនឲ្យល្អិតៗលាយជាមួយចំណី

៧. ការចិញ្ចឹមជន្លេនក្រហម សម្រាប់ជាចំណីបំប៉ន

៧.១ សារៈប្រយោជន៍របស់ជន្លេនក្រហម

- ងាយស្រួលចិញ្ចឹម
- ជន្លេនសំបូរដោយប្រូតេអ៊ីន
- ផ្ដល់ជាចំណីជាតិសាច់ (ប្រូតេអ៊ីន) សម្រាប់ឱ្យមាន់លូតលាស់ល្អ
- ជួយកាត់បន្ថយការចំណាយលើចំណីសម្រាប់ចិញ្ចឹមមាន់

ពូជជន្លេនក្រហម

៧.២ របៀបចិញ្ចឹមជន្លេន ដើម្បីឲ្យលូតលាស់បានល្អ

ក-ទីកន្លែងសមស្របសម្រាប់ចិញ្ចឹមជន្លេន

- មានទីទួលមិនលិចទឹក ឬទឹកហូរកាត់
- មានផ្ទៃដីបាតរាបស្មើ
- មិនមានសំបុកស្រមោចនៅក្បែរ
- ធានាសុវត្ថិភាពពីការបំផ្លាញពីកត្តាផ្សេងៗ

ខ-របៀបរៀបចំ ការចិញ្ចឹម

ដើម្បីឱ្យបានជោគជ័យ ត្រូវអនុវត្តដូចខាងក្រោម៖

- ដាក់របាព័ទ្ធជុំវិញ ២ ជាន់ផុតពីដី ដែលមានទទឹង១,២ម បណ្ដោយ ២,៥ម ទៅ ៣ម និងកម្ពស់ ០,៣ម (៣តឹក)។
- របាខាងក្រោមមានកម្ពស់ពីដី ០,១៥ម និងរបាខាងលើមានកម្ពស់ពីដី ០,៣ម
- ជញ្ជាំង និងបាតក្រាលដោយផ្ទាំងកៅស៊ូក្រាស់រួចចោះរន្ធតូចៗនៅបាតដើម្បីកុំឲ្យជាំទឹក
- ដាក់លាមកគោស្រស់កម្រាស់ ០,១ ម
- ស្រោចទឹកឱ្យសើម ទើបដាក់ពូជជន្លេន បន្ទាប់មកអាចស្រោចទឹកពីលើបន្តិចទៀត
- ធ្វើដំបូលការពារកម្ដៅ និងភ្លៀងឱ្យបានជិតល្អ
- ធ្វើគម្របពីលើដើម្បីការពារពីការស៊ីបំផ្លាញពីសត្វផ្សេងៗ (សត្វគីង្គក់ ហ៊ឹង កង្កែប ថ្លែន ស្រមោច...)

រៀបចំកន្លែងចិញ្ចឹម និងដាក់លាមកគោ

ស្រោចទឹកឱ្យសើមល្មម

ដាក់ពូជជន្លេនចិញ្ចឹម

ការធ្វើជំបូលការពារកំដៅ និង ភ្លៀង

គ-របៀបថែទាំ និងផ្តល់ចំណី

- ស្រោចទឹក ២ថ្ងៃម្តងការពារកុំឱ្យស្ងួត
- បន្ថែមចំណីដោយលាមកគោ ៣ ថ្ងៃ ម្តង

ឃ-ការផ្តល់ចំណី(ជន្លេន)ឱ្យមាន់ស៊ី

- រយៈពេល ២ ខែអាចប្រមូលផលជន្លេន ឲ្យមាន់ស៊ីបាន

ការដាក់ជន្លេនឲ្យមាន់ជាចំណីបន្ថែម

- ក្នុង ១ថ្ងៃ អាចផ្តល់ជន្លេនឱ្យមាន់មួយ ក្បាលស៊ីចំនួនពី ៣-៤ជន្លេន

៨. ការផលិតកូនដង្កូវ

ដើម្បីផលិតបានជាកូនដង្កូវត្រូវ ៖

- យកកាកសំណល់ផ្ទះបាយ និងបន្លែ ដាក់ចូលក្នុងធុង ដើម្បីឲ្យរុយពងដាក់
- ដើម្បីឲ្យបានកូនដង្កូវច្រើន អាចបន្ថែមលាមកមាន់ទៅក្នុងធុងនោះ
- នៅពេលក្តៅខ្លាំង ត្រូវគ្របធុងនោះ ដើម្បីចៀសវាងកុំឲ្យពងរុយងាប់
- កូនដង្កូវអាចត្រូវប្រមូលទៅឲ្យមាន់ស៊ីបាន នៅពេលវាលូតលាស់បានពី ៥-១០ថ្ងៃ ។
- បើលើសពីនេះ កូនដង្កូវនឹងលូតលាស់ ក្លាយជារុយ ។