

# ចំការចេក

(Banana Orchards)



ប្រែសម្រួលដោយ លោក សុមសាក់ វ៉ាន់ណាសារី  
បកប្រែថតចម្លងលើកទី 4

By Somsak Wannasaree  
Translation Copy No. 4  
January 1997

# ដំណាំចេក

មាតិការៀង	ទំព័រ
1. ប្រវត្តិរបស់ដំណាំចេក	1
2. ភូតគ្រាមសាស្ត្ររបស់ចេក	4
3. ពូជចេក	11
4. ពូជចេកដែលដាំនៅស្រុកយើង	15
5. ការលូតលាស់	17
6. ការពង្រីកពូជ (បំបែកពូជ)	30
7. ការដាំនិងចន្លោះនៃការដាំ	33
8. ការពូនគល់និងការកាត់តែងធាង	35
9. ការដាក់ជីនិងផ្តល់ទឹក ឬស្រោចទឹក	39
10. ការប្រមូលផល	42
11. ការកាត់និងបន្លំចេក	45
12. ការវិចខ្ចប់ចេកដាក់ក្នុងវត្ថុសំរាប់ដឹកនាំ	47
13. ចេកពងមាន់ក៏ផែងពេជ្រ	51
14. ជម្ងឺរបស់ចេក	61
15. សត្វល្អិតដែលជាសត្រូវរបស់ចេក	67

ម.ឧ.ជ.ក AIDOC

Code: 176-002

Date: \_\_\_\_\_

Donated by: \_\_\_\_\_

ទំនោរាម

អ្នកឧកញ៉ា ច័ន្ទ្យ សារុន

# 1. ប្រវត្តិរបស់ដំណាំចេក

ចេកដែលរោងនៅក្នុងបច្ចុប្បន្ននេះមានដើមកំណើតនៅភូមិភាគអាស៊ីអាគ្នេយ៍ ។ ពិតមែនតែ ចេកពុំបានដាំជាទូទៅនៅក្នុងសម័យនោះក៏ដោយ តែប្រជាពលរដ្ឋបានស្គាល់ថាចេកជាដំណាំ ហូបផ្លែដែលមនុស្សដាំដើម្បីជាអាហារបាន និងប្រើជាប្រយោជន៍ផ្សេងៗជាយូរយារណាស់ មកហើយ ។ ស្លឹកចេកព្រៃយកមកខ្ទប់របស់ផ្សេងៗ ឬច្រៀកដើមធ្វើខ្សែ ហើយផ្លែចេក យកមកទទួលទាន ។ ចេកជាពូជដែលកើតឡើងពីការក្លាយពូជមកពីចេកព្រៃដែលមានរស់ ជាតិផ្លែម ជាហេតុនាំអោយមនុស្សយកចេកនោះមកដាំនៅបរិវេណជិតៗផ្ទះ ដើម្បីពុំចាំបាច់ ទៅស្វែងរកនៅឯក្នុងព្រៃ ដូច្នោះទើបរោងការជ្រើសរើស និងកែប្រែអោយបានពូជដែលល្អ ឡើងវិញ។ ដោយការប្រើកូនចេកក្នុងការបន្តពូជព្រៃមក កាលពីដើមឡើយចេកព្រៃ សម្បូរណ៍ទៅដោយគ្រាប់ឆ្លងតាមការជ្រើសរើសពូជ ទើបយើងទទួលបានចេកដែលគ្មាន គ្រាប់ដូចសព្វថ្ងៃនេះ ។

ចំណែកការពង្រីកពូជចេកមានការអះអាងដល់ចេកក្នុងប្រទេសឥណ្ឌាតាំងពី 600 ឆ្នាំមុន គ.ស និងពេលដល់ការក្លាយពូជចេកកាលពី 2000 ឆ្នាំមកហើយ ក្នុងប្រទេសចិនចាប់មាន ពូជចេកកាលពី គ.ស 200 ចំណែកភូមិភាគ មេឌីទែរ៉ានេមិនមានការដាំចេករហូតដល់ គ.ស 650 ក្រោយពីនោះមកទើបមានជនជាតិអារ៉ាប់បានធ្វើដំណើរជួញប្រែជាមួយអាហ្វ្រិក បាននាំពូជចេកចូលទៅអាហ្វ្រិក ។ តមកក្នុងសតវត្សទី 15 ជនជាតិអឺរ៉ុបបានមកពិនិត្យភូមិ- ភាគជនជាតិបារាំងនៅអាហ្វ្រិកខាងលិចប្រទះឃើញមានការដាំដុះចេកពាសពេញ ។ ក្នុង គ.ស 1400 ជនជាតិព័រទុយហ្គាល់បាននាំចេកទៅកោះខានាវិ ហើយចាប់តាំងពីពេលនោះ មកចាប់ផ្តើមនាំពូជចេកចូលទៅអឌ្ឍគោលខាងលិចនិងក្នុងដើមសតវត្សទី 16 មានការនាំពូជ ចេកទៅសានតាដូមីងកូ ពូជចេកដែលស្គាល់ជាទូទៅដំបូង ក្នុងអឌ្ឍគោលខាងលិចគឺ Silk Fig និង French Plantain ដែលជាមូលដ្ឋានក្នុងការបែងចែកពូជតទៅ ៖

នៅដើមសតវត្សរ៍ទី 19 ពូជចេកហាមថង (អំបូងមាស) (Gros Michel) និងចេកពូជហាមខម ( Dwarf Cavendish ) បាននាំចូលមកក្រុមកោះខាវិកក្រៅ រួមទាំងពូជផ្សេងៗទៀតច្រើនពូជបាននាំចូលមកពីចំការ Kew មករួមមុនកង ដូមិនិកា កាលពី គ.ស 1902 ដែលជាតំបន់ក្តៅ ហើយមានការដាំចេកច្រើនពូជដើម្បីប្រើជាអាហារ ។ ភាគច្រើនដាំនៅតំបន់អេក្វាទ័រឡើងទៅខាងជើង និងចុះមកខាងត្បូងរីកដាលទៅក្នុងកន្លែងដែលមានសីតុណ្ហភាពដ៏និងសំណើមសមស្រប ពូជចេកដែលសំខាន់ក្នុងទិដ្ឋភាពជំនួញរបស់ពិភពលោកសម័យនេះគឺពូជចេក ហាមថង (អំបូងមាស) (Gros Michel) សូម្បីតែមិនធន់ទ្រាំដល់ជម្ងឺងាប់ពាយ (Panama diseases) ក៏ដោយពូជនេះគេយល់ថានាំមកសំដៅរក្សាគោលខាងលិច ជាលើកដំបូងដោយអ្នកភូតព្រាមសាស្ត្រ ពេទ្យជាតិបារាំងសេសសេប្លា៖ Francois Pouat ក្នុង គ.ស 1836 ។ ចំណែកក្នុង ដំណាលចាស់របស់ស្ថានពោលថាមានអ្នកជួបប្រទះពូជចេកមានម្សៅច្រើន ដែលជាទូទៅក្នុងនាមថា Plantain ក្នុងបរិវេណតំបន់ក្តៅរបស់អាមេរិកា កាលគ.ស 1504 ដល់គ.ស 1516 de Berlanga ដែលជាអ្នកបូស និងជាអ្នកពិនិត្យកោះ កាឡាប៉ាកសបាននាំចេកដែលមានជាតិស្ករមកពីក្រុមកោះខាវិ ទៅសានតាដូមីងកូ ហើយបានពង្រីកទៅតាមតំបន់ផ្សេងៗ ចំណែកនៅទ្វីបអាមេរិកខាងជើង និងអឺរ៉ុបខាងលិចចាប់ផ្តើមស្គាល់ចេកក្នុង គ.ស 1866 ។

បច្ចុប្បន្នចេកមានការដាំទូទៅក្នុងតំបន់អេក្វាទ័រឡើងទៅខាងជើង និងចុះមកខាងត្បូងក្នុងប្រទេសដែលមានអាកាសធាតុសមរម្យដល់ការដាំចេក និងមានផលិតផលរបស់ចេកដើម្បីបរិភោគក្នុងភូមិឋានមានទាំងប្រទេសក្នុងទ្វីបអាហ្វ្រិកកា អាស៊ីនិងក្រុមកោះក្នុងមហាសមុទ្រប៉ាស៊ីហ្វិក ចេកមានដើមកំណើតនៅភូមិភាគអាស៊ីអាគ្នេយ៍ ដូចបានរៀបរាប់ខាងលើមកហើយខ្លាំងជាងនេះទៅទៀតនៅមានអ្នកពោលថាមានចេកច្រើនជាង 13 ពូជដែលមានដើមកំណើតនៅក្នុងប្រទេសថៃ ។

ចំពោះការដាំចេកក្នុងប្រទេសថៃចាប់ផ្តើមមានដាំច្រើនក្នុង គ.ស 2507 ក្រោយពីពេលរដ្ឋាភិបាលជប៉ុនបានបើកទិដ្ឋភាព ចេកហាមថៃ ដែលមានវិជ្ជុកគឺ ចេកហាមថង ចេកហាមខៀវ

និងចេកហាមខម ចេកហាមថងជាពូជដែលមានដាំច្រើន ចំណែកចេកហាមខៀវមានដាំក្នុង  
 ខេត្តភាគខាងត្បូង និងចេកហាមខមក៏មានដាំច្រើនក្នុងភាគខាងត្បូង ។ ដូចគ្នាតែមិនមានការ  
 សំខាន់ផ្នែកខាងសេដ្ឋកិច្ចច្រើនទេក្នុងខណៈនេះ ។ ក្រៅពីនេះនៅមានចេកដែលគួរចាប់  
 អារម្មណ៍មួយពូជម្យេតតិពូជចេកហាមលឿងដែលមានជួរព្រះក្នុងស្រុក ណាទី និងស្រុក  
 សាក់ដៅ ជាពូជដែលមានលក្ខណៈប្រហាក់ប្រហែលនិងពូជចេករបស់ ម៉ាឡាស៊ី លក្ខណៈ  
 របស់ដើមវាធំជាងចេកហាមថង ហើយស្ទង់ធំជាងមាន 8-10 ផ្លែស្មិតធំ កាលណាចាស់ផ្លែ  
 ជ្រូង ចុងផ្លែមិនភ្លៀបច្រើនដូចចេកហាមថង ផ្លែទុំពណ៌លឿងខ្ចី សំបកក្រាស់ សាច់ធ្ងរ  
 ក្រអូបបន្តិចបន្តួចទុកមិនបានយូរតមកផ្លែច្រើនជ្រុះ ។



## 2. ភូតគាមសាស្ត្ររបស់ចេក

ចេកជាឈើដុះពីគល់ក្តិលធំហើយមានអាយុច្រើនឆ្នាំក្នុងត្រកូល Musaceae កាលណាធំ ពេញទីអាចមានកំពស់ 2-9 ម៉ែត្រ ។ តួដើមពិតប្រាកដរបស់ចេកដុះពីក្តិលនៅក្នុងដីចំណែក ដើមដែលមើលឃើញជាតួដើមក្លែងក្លាយប្រកបទៅដោយធាងស្លឹក ដែលត្រូវតែលើក្តាណែន រាងដើមផ្នែកខាងលើមានស្លឹក និងទងផ្កាដែលកើតមកពីចំណុចដុះរបស់ក្តិលខាងផ្នែកលើដី មានកណ្តាប់បំពង់រុក្ខរសពោរពេញទៅដោយទឹកជ័រ ។ នៅគ្រប់ផ្នែករបស់ដើមមានលក្ខណៈ ជាអាស៊ីដ៍តិចៗហើយរស់ជាតិចត្រឹមត្រូវ ។

រុក្ខជាតិក្នុងត្រកូលនេះ Musaceae ចេកចេញជាពីរតាមលក្ខណៈរបស់ការបែកគុម្ពគឺ ត្រកូលចេក (Ensete) បានដល់ចេញដែលមិនបែកគុម្ពឡើងជាដើមមួយៗមានអាយុ ប្រហែលពីរឆ្នាំឬច្រើនជាងផ្លែទទួលបានមិនបាន កាលណាមានគ្រាប់ហើយដើមក៏ងាប់ទៅ វិញ ប្រើធ្វើម្សៅឬយកសនែ ចំណែកត្រកូលមួយទៀតគឺត្រកូលចេកបែកគុម្ព (Musa) បានដល់ចេកដែលមានដាំទូទៅនៅក្នុងពេលបច្ចុប្បន្នមានការបែកគុម្ពឬដុះផ្លែ កូនអាចយក មកបរិភោគបាន ឬធ្វើអាហារ ។

បូស ក្នុងរយៈដំបូងនៃការលូតលាស់ ឬក្នុងរយៈកូនតូចមានបូសកែវ បន្ទាប់មកនិងបូសជា បូសជញ្ជក់ដូចគ្នានិងបូសចេកដែលដុះចេញពីក្តិលដុះចាក់ចេញទៅគ្រប់ទិសដុំវិញក្តិល ដំបូង បូសមានពណ៌ស ហើយថ្លោសបន្ទាប់មកផ្លាស់ទៅជាពណ៌ត្នោតចាស់ វិជ្ជមានត្រូវរបស់បូស ប្រហែល 5 - 8 មិលីម៉ែត្រ ហើយប្រវែងប្រមាណ 20 - 39 សង្ឃឹម៉ែត្រ បូសដុះជាក្រុមៗ មួយក្រុមមានប្រមាណ 4 បូស នៅបរិមាណគល់ដើមក្នុងដី ដើមចេកដែលល្អអាចមានចំនួន បូសទៅដល់ 400 បូសក្នុងមួយដើម បូសដណ្តើមគ្នាភ្ជាប់ជារាងសំណាញ់ទៅតាមបរិវេណ សើររាក់ៗ ហើយជ្រៅចុះទៅក្នុងដីប្រមាណ 15 សង្ឃឹម៉ែត្រ ក្នុងពេលខ្លះអាចប្រទះឃើញ ថាមានបូសនៅក្នុងលំដាប់ជ្រៅទៅដល់ 75 សង្ឃឹម៉ែត្រក៏មាន គឺបូសដែលដុះចេញពីក្តិល

ចេកដែលនៅជ្រៅៗ ឬសប្រភេទនេះជួបនៅក្នុងដីដែលមានការបញ្ចេញបញ្ចូលទឹកនិងខ្យល់  
ល្អ និងដីដែលមានជីវជាតិខ្ពស់ ។

ដើមក្នុងដីជាដើមពិតប្រាកដរបស់ចេក ឬដែលហៅថា “ ក្តិលចេក ” មានខ្នាតធំអាចមាន  
បន្ទាត់ផ្ចិតដល់ទៅ 30 សង្ឃឹមម៉ែត្រ លើក្តិលមានថ្នាំងហើយមានប្រឡោះខ្លីៗមានស្នាម  
របេះរបស់ស្លឹកដែលសង្កត់គ្នាណែនជារង្វង់ព័ទ្ធជុំវិញកោសិកា ក្តិលជាផ្នែកប្រមូលផ្តុំពួកមេរៀ  
នៃចំណុចរបស់ក្តិលជារូបពាក់កណ្តាលនៃរង្វង់មូលសំបែត ជាចំណុចផ្តើមដុះស្លឹកនិងទ្រទ្រង់  
ត្រយូងតាមលំដាប់ ។ ក្នុងក្តិលនិមួយៗអាចមានភ្នែកច្រើន និងអាយុខុសៗប្លែកគ្នាចំណុច  
ដុះនិងស្ថាបនាទៅជាខ្លែង (កូនចេក) ដែលប្រើជាពូជបន្តពូជរបស់ចេក ។ ចេកមួយគុម្ព  
ឬក្តិលមួយក្រុមមានខ្លែងតូចដែលមិនទាន់មានស្លឹក ខ្លែងស្លឹកតូច ឬខ្លែងចាស់ខ្លែងទាំងពីរ  
បែបនេះគឺជាខ្លែងដែលសមស្របសំរាប់ដាំឬបន្តពូជ “ កូនចេក ” ។

ដើមពិត (Pseudostem) គឺផ្នែកដែលឈររបស់កូនចេក ប្រកបដោយស្រទបស្លឹក  
ដែលផ្តុំគ្នាណែនក្នុងការដុះលូតលាស់ ទាំងនេះសន្សឹមៗលូតចេញម្តងមួយស្រទាប់ៗ ស្រទប  
ដំបូងគឺស្រទបស្លឹកតូចស្រទបទីពីរគឺស្រទបធំ ហើយស្រទបទីបីគឺស្រទបស្លឹកចាស់តែម  
ស្រទបស្លឹកដែលស្របគ្នាមករៀយៗសន្សឹមៗរៀបចូលគ្នា និងចុងទល់ចុងជាឆាងស្លឹកដែល  
រឹងមាំល្អមទទួលទម្ងន់របស់ស្លឹកចេកបានស្លឹកតូចៗដែលដុះនៅក្នុងពេលដំបូងនិងងាប់ ហើយ  
ដុះស្លឹករួមគ្នាទៅនិងត្រួយបរិវេណចុងដើម លើដីជាកន្លែងរួមរបស់ស្លឹកស្រទបស្លឹកដែលដុះ  
នៅជុំវិញគព្រកនោះជាកោសិកាដែលមានទំហំក្រាស់ ហើយធំធាត់ទៅដោយរុក្ខរសដោយ  
មកពីស្លឹកថ្មីដុះចំណាក់គ្នាឡើង មកជាតួដើមរហូតត្រូវគ្នាណែនជាប់បណ្តូលកណ្តាល  
របស់ដើម ទើបមានការសង្កត់គ្នាណែនធ្វើអោយដើមរឹងមាំស្រទបស្លឹកដែលដុះវែងមកនេះ  
និងក្លាយជាដើមចេកវែង (ពិតពិត) ដែលរវាងខ្ពស់ដល់ 12 ហុតបាន (3.50 ម៉ែត្រ) ។

ស្លឹក ស្លឹកចេកដែលរុំដើមលើដីឡើងមក នៅក្នុងលក្ខណៈបញ្ជិតជាមួយនិងដើម ហើយនិង  
សន្សឹមធ្លាក់ចុះស្លឹកមានលក្ខណៈធំវែងទំហំស្លឹកប្រមាណ ទទឹង 70-100 សង្ឃឹមម៉ែត្រ និង





បណ្តោយប្រមាណ 150 - 400 សង្កឹមមែត្រ ដោយបណ្តោយប្រមាណ 2 ដង ទៅ 4.5 ដង  
នៃទទឹងទាំងនេះអាចត្រូវបានទៅលើរោងចក្រ និងរោងកាត់ធាតុ ស្លឹកកោនទំហំធំឡើងជាញឹកញយ  
កាលណាដើមមានអាយុច្រើនហើយមានទំហំតូចចុះយ៉ាងប្រាកដ កាលណាចេកចាប់ផ្តើម  
ទំលាក់ត្រច្នក ក្រោយពីនោះក៏មិនមានស្លឹកថ្មីកើតឡើងមកទៀតដែរ ។ សសៃស្លឹកចេក និង  
រុក្ខវស្សបគ្នាស្ទើរជាមុំទាលជាមួយឆ្នាំ ស្លឹកចេកដែលមានលក្ខណៈល្អគ្រប់គ្រាន់ក្នុងពេល  
ទម្លាក់ត្រច្នកផ្ទៃមានស្លឹកប្រមាណ 10-15 សន្លឹក តាមធម្មតានិស្ស័យការកើតស្លឹកនិងលាស់  
ស្លឹកថ្មីចេញច្រើនរាល់ 7-10 ថ្ងៃជាការជំនួសស្លឹកចាស់ដែលចាស់ងាប់ រួមទាំងស្លឹកតាំងពី  
ខ្មែង ( កូនចេកតូច) រហូតដល់កំឡុងមុនចេញត្រច្នកមានស្លឹកទាំងអស់ប្រមាណ 35-50  
សន្លឹកក្នុងមួយដើម ។

ត្រច្នក កាលណាកូនចេកមានអាយុ 7-9 ខែ ឬក្រោយពីដាំចេញដោយកូនប្រមាណ 6-8  
ខែ ចេកក៏នឹងមានត្រច្នកភ្នែកផ្កាដែលនៅកណ្តាលក្តិតដុះលូតលាស់ឡើយចំណុចដើម  
លើដី ហើយផុសចេញមកខាងចុងប្រើវេលាទាំងអស់ប្រមាណមួយខែ ទងត្រច្នកប្រកប  
ដោយទងផ្កាតូចៗ នៅរួមលើគ្នាទងត្រច្នកដែលរឹងមាំ លើទងផ្កាតូចដែលមានផ្កាដុះជាក្រុម  
មួយក្រុមមានពីរជួរ មួយក្រុមមានស្រទាប់ផ្កាក្រហមរាងពងមាន់ ស្រទាប់ក្រុមផ្កាទាំងអស់  
ហើយស្រទប់ផ្ការៀបរៀបជាស្រទាប់ផ្កាទាំងនីមួយៗរបស់ទងត្រច្នកមានផ្កាចំនួន 8-15 ផ្កា  
ផ្កាទោលមិនមានស្រទប់ផ្កាហ៊ុំព័ទ្ធជុំវិញផ្កាទាំងដំបូងរហូតដល់ផ្កាទី 5-15 របស់ទងផ្កាជាផ្កា  
ញី ហើយចំណែកកណ្តាលជាផ្កាចំរុះ (ឈ្មោល) ។

ក្រោយពីមានទងត្រច្នកដុះចេញមកពីផ្នែកចុងដើមចេក ភ្នែកដែលនៅបរិវេណគល់ស្រទប់  
ក្តោបជាផ្នែកដែលចេញផ្ទៃនោះ និងដុះធំធាត់បានយ៉ាងឆាប់រហ័ស ប្រឡោះទងស្ទូងរវាង  
ស្មិតឃ្លាតចេញពីគ្នា ស្រទប់ក្តោបរបកហើយម្លូរចេញមួយស្រទាប់ម្តងៗ ឬច្រើនជាងបង្កើប  
ឈាមហើយក្តោបញ្ជីដែលរាក់នៅនិងក្នុងផ្ទៃពូជៗដែលដុះពីស្មិតចេកទៅ ផ្ទៃពូជៗទាំងនេះ  
ត្រូវវាងចេញ ហើយក៏កន្ត្រកឡើងទាំងអស់នេះក្លាក្រហមជាស្មិតចេក ។

តមកស្រទប់ក្តោបស្រោបផ្កាញី ក៏រះប្រះស្រទប់ក្តោបផ្លែដែលនៅបន្ទាប់ចុះមកក៏បើក  
ចេញផ្កាដែលនៅបរិវេណផ្នែកនេះច្រើនធ្វើនាទីមិនល្អមិនថាជាផ្កាញី ឬក៏ផ្កាឈ្មោលទេ  
ហើយផ្កាដែលនៅចុងស្នូងដែលរីកនៅពេលបន្តជាផ្កាឈ្មោលទាំងអស់ លុះដល់ពេលនេះផ្កា  
ញីភាគច្រើនចាប់ផ្តើមស្ងួតដែលជាការ ការពារកើតការផ្សំភេទខ្លួនឡើងពីម៉ែដ៏ក្នុងដើមតែ  
មួយ ។

ផ្កា លក្ខណៈរបស់ផ្កាចេកមួយ ផ្កាចេកពុំបានត្រូវគ្នាត្របកចិញ្ចឹមនិងត្របកផ្កា មិនមែន  
ចែកចេញពីគ្នាធ្វើអោយមើលឃើញត្របក ពណ៌លឿង ឬពណ៌ក្រម ពណ៌ស ជាពិរច្ឆាក៏  
ជាន់ត្របករួមប្រកបដោយត្របកធំបី ត្របកនិងត្របកតូចពីរ ត្របកផ្សាភ្ជាប់គ្នាតែមួយនិង  
ត្របកសេរីផ្កាញីវែងប្រមាណ 10 សង្ឃឹមត្រ មានអូវារី (Ovary) ស្ថាបនាយ៉ាងល្អ  
ហើយវែងជាងត្របកក្នុងអូវារី បែងចេញជាបីប្រឡោះមានពងចំនួនច្រើនរៀងគ្នាជា 2-4  
ជួរសសៃកេសញីធាត់ ហើយផ្នែករបស់ចុងកេសញីមាន 3 ចំណែកកេសរឈ្មោលមាន  
លក្ខណៈស្ងួតចំនួន 5 កាលណាដុះជាផ្លែអូវារី នៅមាននៅឡើយចំណែកស្រទាប់កេសរ  
ឈ្មោលដែលស្ងួត 4 ហើយសសៃកេសរញីរះប្រះទៅមើលឃើញតែស្នាមឯចុងចាស់ផ្កា  
ឈ្មោលវែងប្រមាណ 6 សង្ឃឹមត្រ មានកេសរឈ្មោល 5 នៅក្នុងជាពិរជាន់ ចង់លំអង  
កេសរឈ្មោលមានលក្ខណៈរូបរាងវែងធំ បើចេញច្រើនមិនមានលំអងកេសរ ឬក៏មានតិច  
ណាស់ អូវារី តូចហើយស្ងួតមានប្រវែងត្រឹមតែ 1/4 នៃប្រវែងរបស់ផ្កាសសៃ និងកំពូល  
កេសរឈ្មោលរៀវតូចហើយផ្កាប្រះនៅបរិវេណកន្លែងរបស់អូវារីភាគច្រើន ។

ផ្លែ ផ្លែចេករបៀប berry ប្រើពេលក្រោយពីម្ចាស់ត្រឡប់ដល់ប្រមូលផលរយៈពេល  
ប្រមាណ 90 ថ្ងៃ ផ្លែចេកព្រៃត្រូវបានទទួលការផ្សំភេសរទើបជាប់ជាផ្លែបានផ្លែចាស់មាន  
សំបកក្រាស់រឹងពណ៌ខ្មៅ ចំណែកចេកដាំនិងមានផ្លែដោយពុំចាំបាច់ត្រូវការទទួលកេសរទេ  
សាច់ចេកដែលទទួលបានកើតពីកោសិកាជាន់ក្រៅរបស់ចង់ទំនេរក្នុង អូវារី ចេកដែលដាំ  
នោះភាគច្រើនមាន កេសរញីមិនអាចមានកូនគ្រាប់មិនមានការស្ថាបនាព្រោះនិងស្ងួតហើយ  
គ្រាន់តែជាគ្រាប់តូចពណ៌ត្នោត ។

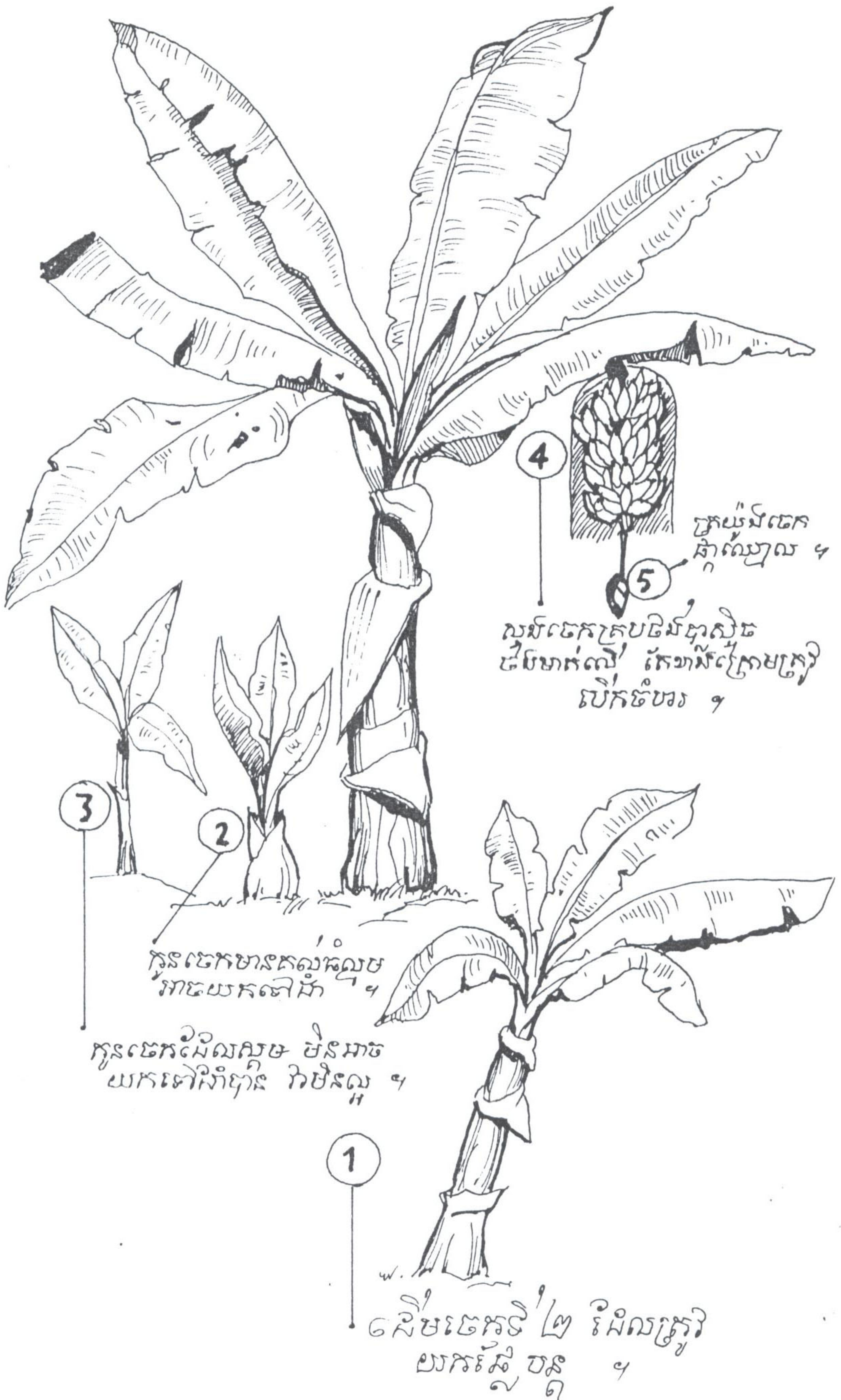

ច្របូងចេក  
ផ្កាឈ្មោល ។  
ល្អចេកគ្របចង្កាស៊ីង  
ដើមមាត់លើ តែងវាងក្រែមក្រូ  
បើកចំបង ។

កូនចេកមានគល់គល់  
រាងយកទៅដាំ ។  
កូនចេកដែលល្អម មិនអាច  
យកទៅដាំបាន ក៏មិនល្អ ។

ដើមចេកទី ២ ដែលត្រូវ  
យកទៅដាំ បន្ត ។

ផ្លែចេកទាំងអស់លើឆាងផ្ការួមមួយហៅថា ស្លុង (bunch) ចំណែកផ្លែចេកមួយក្រុម នៅរួមផ្ទាំងតែមួយហៅថា ស្មិត (hand) ចំណែកផ្លែនីមួយៗហៅថា ផ្លែចេក (Finger) គុណភាពចេកមានន័យទៅដល់ចំនួនរបស់ចេកមួយស្លុងៗ ចេញមួយពូជៗមាន សភាពខុសប្លែកគ្នារបស់ផ្លែមានរាងខុសគ្នា ខ្នាតសំបក ពណ៌សំបកនិងសាច់ រស់ជាតិ និង ភាពម្អូររបស់សាច់ ចេកមិនដូចគ្នា ចេកទទួលបានស្រស់មានបរិមាណស្ករខ្ពស់ ចំណែក ចេកដែលប្រើជាអាហារមានបរិមាណម្សៅច្រើន ចេកមួយស្លុងៗមានចំនួនស្មិតទៅដល់ពី 5-15 ស្មិត ហើយមួយស្មិតៗមានចំនួនតាំងពី 5-20 ផ្លែ ខ្នាតរបស់ផ្លែកាលណាធំមធ្យម វែងប្រមាណ 5-15 សង្ឃឹមម៉ែត្រ ទទឹង 2.5-5 សង្ឃឹមម៉ែត្រ ផ្លែកាលណាទុំអាចមានពណ៌ សំបកខៀវ លឿង ឬលាយក្រហម អាស្រ័យទៅលើប្រភេទ ឬពូជចេកនោះ ។

គ្រាប់ ចេកដែលប្រើទទួលបានជាពូជដែលមានចំនួន ក្រុមស្រូម 3 សេរី (triploids) មិនមានគ្រាប់ ចេកក្រុមនេះអាចមានកេសញីដែលមិនអាចមានកូនពេញលេញ ឬក្នុងករណី ដែលបានទទួលលំអងកេសដែលមានជីវិតក៏អាចជាប់គ្រាប់បានខ្លះ ពួកចេកព្រៃដែលមាន ក្រុមស្រូម 2 សេរី (diploids) ក្រោយពិពេលបានទទួលការបន្តលំអងកេសរ ហើយ នឹងមានគ្រាប់ ហើយពួកដែលកើតផ្លែដោយមិនបានទទួលការផ្សំពូជមានចំនួនគ្រាប់ច្រើនតិច ខុសប្លែកគ្នាគ្រាប់ចេកមានបន្ទាត់ផ្ទៃប្រមាណ 5 មិលីម៉ែត្រ រូបរាងស្មើរមូលឬជាជ្រុងសំបក ស្រោបគ្រាប់រឹងច្រើនមានអាហារចិញ្ចឹមកូនខ្លីនៅខាងក្នុងចំណែកពន្លកជីវិតតូចណាស់ ។

### 3. ពូជចេក

បច្ចុប្បន្ននេះទូទាំងពិភពលោកមានចេកប្រមាណ 200 - 300 ពូជ តែចំពោះពូជចេកនៅក្នុង  
ប្រទេសថៃ “Silayoi, Babprasert and Rivera” បានធ្វើការប្រមូលពូជចេក  
ហើយដាំនៅក្នុង ព.ស 2524 ឯស្ថានីយហ្វឹកហ្វឺននិស្សិតកសិកម្ម ប៉ាងឆង ធ្វើការសិក្សា  
លក្ខណៈនិងប៉ាន់ប្រមាណគុណសម្បត្តិរបស់ចេកដើម្បីជាប្រយោជន៍ ទាក់ទងនឹងពូជចេក  
ដោយបែងចែកជា 5 ក្រុមដូចតទៅនេះ ៖

1. ចេកព្រៃអរណាតា (wild ornata : Musa ornata) ចេកព្រៃនៅក្នុងក្រុម នេះ  
មានដាំនៅប្រទេសថៃ នៅភូមិភាគខាងជើងដែលនិយមហៅថា “ ចេកបូ ” ឬអាច  
ហៅថាចេកព្រៃ (ឡាំប៉ាង) ។
2. ចេកព្រៃអះខ្យមីណាតា (wild acuminata : Musa acuminata) ចេកព្រៃ ក្នុង  
ក្រុមនេះមាន 5 ប្រភេទផ្សេងៗគ្នាមាន malaccensis, microcarpa seamea  
banksii និង burmanica មាននៅពាសពេញប្រទេសថៃអាចនិយាយថា ចេកមាស  
(ស៊ីងខ្លា ) ចេកខ្លៃ (ប្រែឡាំប៉ាង) ។
3. ចេកព្រៃបានបាលបិស្បេរីនា (Wild balbisiana : Musa balbis) ចេកព្រៃ ក្នុង  
ក្រុមនេះនិយមហៅឈ្មោះថា “ ចេកតានី ” ឬហៅថា ចេកដងឡា (នៈខនស៊ី)  
ចេកព្រៃ ចេកព្រៃ (ប្រែឡាំប៉ាង) មានពាសពេញប្រទេសថៃ ។
4. ចេកពូជអះខ្យមីណាតា (acuminata cultivars) ចេកដែលនៅក្នុងក្រុមនេះ  
មានច្រើនប្រភេទគឺ ៖

ចេកដៃនាង និយមដាំនៅភាគខាងត្បូង ឬអាចហៅឈ្មោះថា ផង់រ៉ា ចេកស្លា (នគសរិ) ចេកស្លាមាស (ផាត់លុម) ចេកក្រចកដៃ (នគរសុវណ្ណ) ។

ចេកពងមាន់ មានដាំទូទៅ ហើយដាំជានិច្ចនៅខេត្តកំផែងពេជ្រ អាច ហៅឈ្មោះថា ចិកបុង ។

ចេកមាសរោយ ជាចេកដែលផ្លែជ្រុះបានងាយពេលផ្លែទុំ ចេកពូជនេះហៅថា ចេកពងមាន់មាសជ្រុះ ចេកខមបោ ។

ចេកអំបូង មានដាំនៅក្នុងចំការក្រោយផ្ទះ នៅភាគឥសាន្តផ្លែលក្ខណៈ វែងខ្នាតប្រហាក់ប្រហែលចេកពងមាន់ ។

ចេកក្រអូបមាសសាន មានដាំច្រើននៅភូមិភាគឥសាន្ត ចេកសា មានដាំនៅភាគខាងត្បូង ។

ចេកនុំសាវ មានដាំនៅភាគខាងត្បូង ។

ចេកឡាយ មានដាំនៅភាគខាងត្បូង ។

ចេកថងកាបដាំ មានដាំនៅភាគខាងត្បូងដូចគ្នា ។

ចេកនាក សំបកមានលក្ខណៈពណ៌ក្រហមលាយស្វាយ អាចហៅ ឈ្មោះថាចេកណាមក្រាំង ចេកកុង ចេកក្រាំង ។

ចេកអំបូងមាស លក្ខណៈសំបកផ្លែកាលណាទុំមានពណ៌ មានដូចជាពូជចេក ដែលនិយមទទួលទានស្រស់ច្រើនបំផុត ឬអាចហៅឈ្មោះ ថាចេកក្រហម ។

ចេកអំបូងខៀវ កាលណាផ្លែទុំមានសំបកពណ៌ខៀវ អាចហៅឈ្មោះថា ចេកក្រាវ ចេកខៀវខែហាក់ ចេកខៀវ ចេកហមក្រាវ ។

ចេកកុងខៀវ ជាកូនកាត់ចេកនាកអាចហៅឈ្មោះថា ចេកហមថង ។

ចេកហមខម ជាចេកដែលមានដើមទាប អាចហៅឈ្មោះថាចេកតៀ ចេក ហមឡេ ចេកហមខៀវឡេត ។

ចេកខ្លាំងបែង ចេកពូជនេះមានផ្លែធំជាងចេកពងមាន់ ហៅឈ្មោះថាចេកខ្លាំងពះពះ ៤

ចេកជ័យម៉ាយ ចេកនេះមានសំបកផ្លែកាលណាទុំមានពណ៌មាស ហើយចាប់ចូលទៅក្នុងពួកដូចគ្នា ដូចនិងចេកហាមថង ៤

5. ចេកកូនកាត់ អះខ្យមិនាតា និងបិស្សៀនា (acuminata balbisiana) ចេកក្នុងក្រុមនេះច្រើនពូជដូចជា

ចេកម្សៅរាំងកា មានឈ្មោះផ្សេងថា ចេកចិន

ចេកម៉ិន ជាចេកដែលរកពូជពិបាកមានតែខេត្តស៊ីងខ្លា

ចេកណាមផ្ទឹម អាចហៅថាចេកណាមកាបដាំ

ចេកថងដេត មានដាំច្រើននៅក្នុងខេត្ត ស៊ីងខ្លា

ចេកណាងនួន មានដាំច្រើននៅក្នុងខេត្ត ស៊ីងខ្លា

ចេកពងមាន់បូរាណ ជាចេកដែលរកពូជពិបាកដូចគ្នា មាននៅខេត្តត្រាត

ចេកទឹក អាចហៅដែលថា ចេកហាមណាងនួន ចេកកែវ ចេកក្រអូប ចេកព្រួបព្រួច ចេកព្រួបចាន់

ចេកខុក ជាចេកដែលមានជាតិល្វីង មានដាំច្រើននៅភូមិភាគខាងត្បូង

ចេកខុកនោក ជាចេកដែលមានដាំច្រើននៅភាគខាងត្បូង ផ្តល់ផលយឺតជាងចេកខុម

ចេកមួយស្មិត ឬចេកពិស័ង សេរេប៊ូ (Pisang serebu)

ចេកទឹកដោះខ្លាញ់ ឬអាចហៅឈ្មោះថាចេកផ្ទាហែកខុក

ចេកហាក់មុត ជាចេកដែលនិយមយកទៅធ្វើជាអាហារ

ចេកភ្នែកណា មានដាំច្រើននៅភាគឥសាន្តអាចហៅថាចេកណាមថៃ ចេកស៊ី ចេកទឹកថៃ

ចេកណាំរ៉ា មានដាំពេសពេញប្រទេសថៃ ប្រើទទួលទានផ្លែទុំ និងធ្វើ  
អាហារសាច់មានពណ៌លឿងអាច ហៅឈ្មោះថា ចេក  
ណាំរ៉ាលឿង ចេកតែ

ចេកណាំរ៉ាខ្មែរ ជាចេកដែលមានលក្ខណៈក្លាយពូជមកពីពូជចេកណាំរ៉ា  
ចេកណាំរ៉ាក្រហម សាច់មានពណ៌ក្រហម ក្លាយមកពីពូជណាំរ៉ាដូចគ្នា អាចហៅ  
ឈ្មោះថា ចេកអង្ក ចេកទុំស្រែង ចេកណាំរ៉ាណែរក

ចេកណាំរ៉ាស សាច់មានពណ៌សក្លាយពូជមកពីពូជណាំរ៉ា  
ចេកថៃបុរេ ចេកពូជនេះមានលក្ខណៈខុសប្លែកពីចេកពូជផ្សេងៗ ដែល  
សង្កេតបានគឺស្ទង់មិនមានក្តោបជាប់ទេ មានលក្ខណៈផ្លែ  
ណែនធំ ពណ៌ត្នោតស្អិតចុងក្រោយច្រើនជាផ្កាញី ទើបហៅ  
ថាក្តោបបាត់ផ្លែខ្លី មិនគួរទទួលទានព្រោះសាច់មានសសៃ  
ច្រើននិយមយកមកធ្វើជាអាហារ អាចហៅថាចេកក្តោបបាត់  
ចេកថៃបុរេ ចេកដាច់ក្តោប

ចេកចិប មានលក្ខណៈស្រដៀងនឹងចេកហាក់មុក និងចកស៊ីតែខុសផ្លែក  
គ្នាងចុងរបស់ផ្លែអាចហៅថាចេកចិបឃុំ

ចេកផ្សា ជាចេកដែលដាំច្រើនក្នុងខេត្ត ស៊ីងខ្លា  
ចេកស៊ី ជាចេកដែលប្រើនៅក្នុងការធ្វើអាហារ អាចហៅឈ្មោះថា  
ចេកហាក់មុខ (ចាន់ចៈមុរី)

មូលហេតុឈ្មោះផ្សេងៗគ្នានៅទីនេះ ចង់និយាយអំពីឈ្មោះដែលចេញពូជតែមួយ តែថា  
ទឹកនៃឯនិមួយៗ ឬខេត្តនិមួយៗអាចហៅប្លែកផ្សេងគ្នាដូចជាចេក ណាំរ៉ា អាចហៅថា  
ចេកតែ ចេកណាំរ៉ាលឿង



# 4. ពូជចេកដែលដាំនៅស្រុកយើង

ចេកអំបូងមាស ជាចេកពូជមួយដែលកសិករដាំនៅបច្ចុប្បន្ននេះ ហើយបានទទួលការនិយមរបស់អ្នកបរិភោគទាំងក្នុងប្រទេស និង ក្រៅប្រទេស មានលក្ខណៈដើមធីរឹងមាំកំពស់ប្រមាណ 4-8 ម៉ែត្រ ស្រទេសស្លឹកជាន់ក្នុងមានពណ៌ខៀវ ឬពណ៌ ស៊ីជំពូឌី ស្ទង់ មានរូបរាងមាត្រដ្ឋានល្អ មានទម្ងន់ច្រើន ផ្លែវែងវៀវ ចុងផ្លែផ្ទុះចកដប សំបកក្រាស់ កាលណាផ្លែទុំសម្បុរប្រែទៅជាពណ៌លឿង មានរស់ជាតិក្រអូបផ្អែម អាចធុនទ្រាំទៅដល់ការដឹកជញ្ជូនល្អ ចេកហាមថង់ក្នុងមួយស្ទង់មានមធ្យម 6 ស្និត មួយស្និតមាន 11 ផ្លែ តែចេកពូជនេះមានចំណុចខ្លះខាតគឺមិនធុនទ្រាំនិងរោគងាប់ពាយនិងរោគស្លឹកអុជ ។

ចេកអំបូងខៀវ ជាចេកមួយពូជទៀត ដែលបានទទួលការនិយមរបស់អ្នក បរិភោគទាំងក្នុងនិងក្រៅប្រទេសមានលក្ខណៈស្រទេសស្លឹកជាន់ក្នុងមានពណ៌ក្រហមស្រស់ ផ្លែទុំសំបកមានពណ៌លឿង ហើយខៀវចេកពូជនេះមានចំណុចល្អគឺធុនទ្រាំនិងរោគងាប់ពាយបានល្អ ។

ចេកពងមាន់ ជាចេកមួយពូជទៀតដែលនិយមដាំទូទៅ ហើយមានដាំជានិច្ចចំពោះខេត្តកំផែងពេជ្រ លក្ខណៈស្រទេស ស្លឹក ពណ៌ត្នោត ពណ៌ស្លឹកលឿង មិនរមួ ស្ទង់តូច សំបកស្តើង ផ្លែតូចសាច់មានពណ៌លឿង រស់ជាតិផ្អែមផលិតផលទាបដុះល្អ ក្នុងម្តប់អាចធុនទ្រាំនិងរោគងាប់ពាយបានល្អ តែមិនពូកែចំពោះរោគស្លឹកអុជ ។

ចេកណាំវ៉ា ជាចេកមួយពូជដែលមានដាំទូទៅ ហើយបើញមានគ្រប់ទិសទីនៅក្នុងប្រទេសថៃ ព្រោះដាំចេកណាំវ៉ាអាចធុនទ្រាំនិង អាកាសធាតុបានល្អជាងពូជផ្សេងៗ មានលក្ខណៈដើម ខ្ពស់មធ្យមស្ទង់ណែនផ្លែមានខ្នាតតូចរស់ជាតិផ្អែម សាច់មានពណ៌លឿង ក្រៅពីនេះនៅមានចេកណាំវ៉ាដែលក្លាយមកពីពូជដើមដូចជាចេកណាំវ៉ាក្រហម សាច់មានពណ៌ក្រហម ចេកណាំវ៉ាសមានពណ៌សចេកណាំវ៉ាខមមានលក្ខណៈត្រូវដើមទាប ចេកណាំវ៉ាភាគច្រើន មិនធុនទ្រាំនិងរោគងាប់ពាយ ។

ក្រៅពីនេះនៅមានចេកពូជផ្សេងៗទៀត ដែលមានដាំទូទៅជូកជា “ចេកហេមខេម” ជា  
 ចេកដែលមានតួដើរមកមានកំនួនស្មិតមតុរមក្នុងបួកស្រូវៗមានប្រវែងណា ១៣ ស្មិត តារាត់  
 មានរសជាតិល្អ “ចេកក្រចកដៃនាង” ចេកពូជនេះមានលក្ខណៈពូជដើរមតុរ ដើមមិនខ្ពស់  
 មិនច្រើន ផ្លែតូចមានរសជាតិផ្អែមក្រអូប សំបកផ្លែមកាលណាម៉ុំមានពណ៌លឿងជាពូជចេក  
 ដែលមានដាំទូទៅ ។

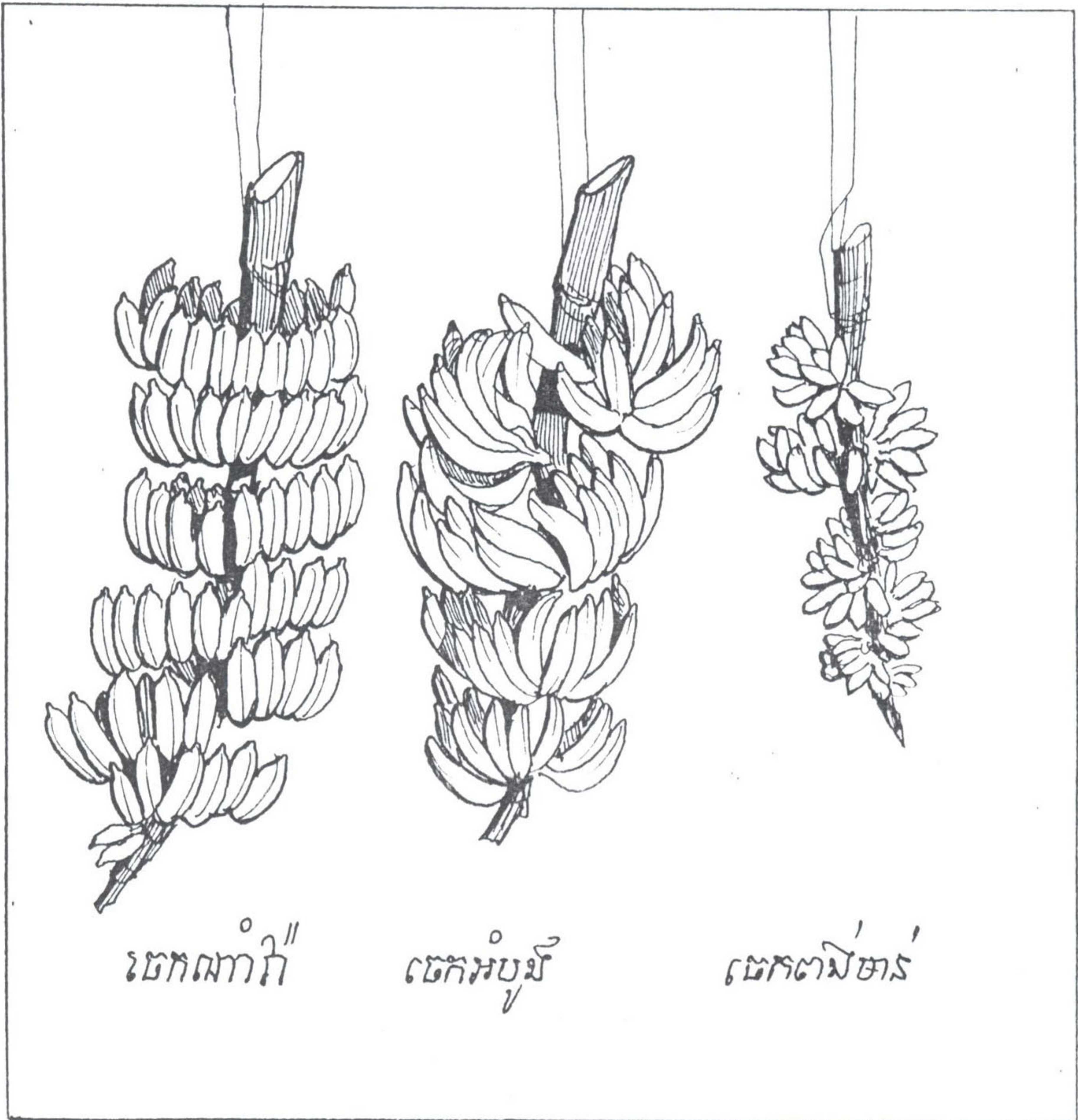

# 5. និស្ស័យនៃការដុះលូតលាស់

ចេកដែលដាំទូទៅច្រើនបំបែកពូជដោយការបំបែកកូនក្រៅពីនោះ ដើម្បីអោយបានពូជចេក ថ្មី ឬពូជកាត់ក៏ត្រូវមានកម្មវិធីពិស្តារដើម្បីអោយបានគ្រាប់ចេកមក ហើយធ្វើការបណ្តុះ ដើមខ្លីដោយការប្រយ័ត្នប្រយ័ត្ន ដូច្នោះការដាំចេកពូជខ្លះមានគ្រាប់ក៏ដោយ សំរាប់អ្នក ចំការមិននិយមដាំដោយគ្រប់ដូចនោះ ។ បើសិនដាំខ្លះក៏មានបរិមាណតិច ចំពោះចេកដែល កើតឡើងបានជាថ្មី នេះមានចេកដែលល្អតាមសេចក្តីត្រូវការក៏បំបែកពូជដោយ ការបំបែក កូនតទៅនិងបានពូជល្អ ពូជថ្មីថែមទៀត ។

ការលូតលាស់របស់ចេកក្នុងដើមនិមួយៗ និងផ្តើមឡើងពីការដុះលូតលាស់របស់ភ្នែកដែល មាននៅតាមគល់ដើមដែលអោយផល ហើយសូម្បីដើមមេក៏ត្រូវរលួយងាប់ភ្នែកចេកគឺនៅ តែមានក្តិលនៅក្នុងដីរហូតដល់ដើមមេលូតលាស់មានស្លឹកច្រើនឡើង ក៏បង្កើតអាហារពួក ម្សៅ ហើយបញ្ជូនអាហារទាំងនោះទៅប្រើក្នុងការលូតលាស់របស់ភ្នែកដើម្បីអោយចេក ដែលលាស់ចេញជាដើមថ្មីមានលក្ខណៈល្អ ។ ក្រោយពីនោះ ភ្នែកដែលនៅក្នុងដីឡើងមក រឿយៗក្នុងដើមមេដែលមានអាយុច្រើន មានភ្នែកដុះលូតលាស់ព្រមៗគ្នាច្រើនភ្នែក តែ ភ្នែកនិមួយៗមានអាយុខុសគ្នា ភ្នែកនិងពង្រីកខ្លួនវែងឡើងរហូតចេញផុតពីដីឡើងមកជាខ្លែង តូចៗ ។

គល់ចេកកូនផ្នែកនៅក្នុងដី ចាប់ពង្រីកខ្លួនឡើងរហូតដល់ខ្នាតធំហៅថាភ្នែក ហើយនៅក្នុង ពេលនេះឯងផ្នែកដែលនៅក្នុងដីក៏លូតលាស់ឡើងរឿយៗ រហូតកើតជាកូនចេក ហើយពេល មានកំពស់ប្រមាណ 60-90 ស.ម កូនចេកក៏ចាប់ផ្តើមរលាស្លឹកតូចៗចេញមក យើងបាន ហៅស្លឹកក្នុងរយៈនេះថាកូនចេកត្រចៀកប្រីស ឬកូនចេកស្លឹកដាវ ។ ពេលស្លឹកទាំងនេះធំ ឡើងនិងមានស្លឹកលូតលាស់ចេញមកជាស្លឹកពិតប្រមាណ 4-6 សន្លឹក ហើយគល់កូនចេក ថ្លោសដែលជាពេលល្អបំផុត សំរាប់បំបែកកូនចេញ មកពីដើមមេ ដើម្បីយកទៅដាំក្នុងចំការ

ចំណែកកូនចេកដែលនៅខ្លីនិងបានកើតចេញពីគុម្ពចាស់ៗ និងមានដើមខ្សែវត្តចស្លឹកធំរលាត  
ចេញតាំងពីអាយុតិច កូនចេកទាំងនេះជាកូនចេកដែលមិនល្អ ។

កូនចេកក្រោយពីនាំទៅដាំដុះលូតលាស់ឡើងតាមលំដាប់ ពីដើមទាបៗរហូតដល់ដើមធំមាន  
ផ្លែ ។ ហើយនិងបែកក្តិលចេញពីភ្នែកដែលនៅក្រោមដីឬលើដីជាកូនចេកថ្មីផ្លាស់ប្តូរគ្នាក្នុង  
ចំការចេកដែលចាស់ច្រើនមានកូនចេកបែកចេញបន្តបន្ទាប់ នៅឆ្ងាយពីដើមមេរហូតដល់  
មើលមិនមានជួរដូចដើម ។

ការលូតលាស់របស់ដើមចំណែកត្រួយចេកដែលគួរយកចិត្តទុកដាក់បំផុតគឺស្លឹក ចេកមួយពូជៗ  
ខុសប្លែកគ្នា ឬសូម្បីតែចេកពូជដូចគ្នា ក៏ឃើញការខុសផ្លែកគ្នាត្រង់រូបរាង និងលក្ខណៈស្លឹក  
ចេកអាស្រ័យលើអាយុរបស់ចេកតិចភ្នែកក្តិលនៅជ្រៅក្នុងក្តិល មានស្លឹកដំបូងៗដែលលូត  
លាស់ជាស្លឹកក្រិន តមកកាលណាចេកមានអាយុច្រើនឡើងភ្នែកនិងឡើងខ្ពស់បន្តិចបន្តួច  
និងដុះស្លឹកដែលលូតលាស់ជាស្លឹកត្រចៀកប្រេស ដែលជាខែដំបូងៗរបស់ការលូតលាស់  
ហើយពេលដែលចេកមានអាយុច្រើនឡើងភ្នែកនិង នៅជិតសេរីដីគ្រប់ពេលភ្នែកទាំងនេះ  
និងមានស្លឹកត្រចៀកប្រេស (Broad Leaves) ដែលជាកំឡុងក្រោយៗរបស់ការលូត  
លាស់តែនៅក្នុងករណីដែលក្តិលមានអាយុច្រើន ហើយបិទស្លូវល្អ មានភ្នែកដែលនៅជិតដី  
សើលើភ្នែកទាំងនេះនិងដុះស្លឹកទៅជាស្លឹកត្រចៀកប្រេស តាំងពីពេលខែដំបូងៗរបស់ការ  
លូតលាស់ដោយមានក្នុងពេលដែលមានស្លឹកតូច ។ មានអ្នកបញ្ជាក់ថាការដែលស្លឹកមាន  
រូបរាងនិងលក្ខណៈខុសគ្នានេះបណ្តាលមកពីការទទួលបាននីមួយៗ ជាងទីតាំងរបស់ភ្នែកដែល  
អោយកំណើតស្លឹកចេក ។

រយៈពេលនៃការផ្លាស់ប្តូររូបរាងលក្ខណៈរបស់ស្លឹកពីរបែប មួយបែបៗយាលពីគ្នាគួរសមតែ  
ពុំមានតួលេខដែលច្បាស់ដូចជាចេកហាម មានអ្នករាយការណ៍ថារយៈពេលនៃការផ្លាស់ប្តូរ  
នេះមានតាំងពី 6 ខែទៅដល់ 8-9 ខែជាដើម ។ ចំណែកចំនួនស្លឹកទាំងអស់របស់ដើម  
ក៏ពុំមានអ្នកសិក្សាតួលេខដែលច្បាស់លាស់ដូចគ្នាស្លឹកក្រិន ដែលនៅក្នុងដីអាចរាប់ចំនួនបាន

ដោយការផ្ដុំមីលក្ដិល ទោះជាយ៉ាងណាក៏ដោយមានអ្នកព្យាយាមសិក្សាតួលេខចំនួនស្លឹក ដែលនិងពោលបានដូចនេះចេកមានស្លឹកទាំងអស់ 23-43 ស្លឹកខ្ចីដែលនិងទម្លាក់ត្រច្ចង ឬ ចេកមានស្លឹកតូចប្រមាណ 35-50 សន្លឹក ហើយទម្លាក់ត្រច្ចងដូចនោះ ចេកមួយដើមៗ មានស្លឹកទាំងអស់ចំនួន 60-70 សន្លឹក យ៉ាងណាក៏ដោយចំនួនស្លឹកដែលនៅលើ ដើមក្នុង ខណៈ ណាមួយនិងនៅដីដែលគឺមានស្លឹកដែលរឹងមាំប្រមាណ 10 - 15 សន្លឹកជានិច្ច ។

ខ្នាតរបស់ស្លឹក និងរីកធំនៅពេលដែលចេកធំធាត់ ហើយខ្នាតរបស់ស្លឹកធំបំផុត កាលណា ចេកជិតទម្លាក់ត្រច្ចង ក្រោយពីនោះខ្នាតរបស់ស្លឹកនិងចុះតូចក្នុងពេលមានការផ្លាស់ប្ដូររបស់ ស្លឹកនិងធាងផ្កាស្លឹកចុងក្រោយធ្វើនាទិការពារត្រច្ចងពីអន្តរាយរបស់ទឹកភ្លៀងនិងពន្លឺថ្ងៃ ។

ចំពោះចំណុចកំណើតរបស់ស្លឹកមួយសន្លឹកៗនៅត្រង់បណ្ដាលកណ្ដាលនៃដើម ស្លឹកថ្មីនិងកើត ឡើងកាលណាស្លឹកដែលចេញមកមុនរលាតចេកយ៉ាងពេញទំហឹងហើយ ឬប្រមាណរាល់ 7 ថ្ងៃតទៅក្នុងសភាពដែលអាកាសធាតុត្រជាក់ ហើយមានពន្លឺថ្ងៃតិចធ្វើ អោយអាត្រាផលិត ស្លឹកថយចុះដូចជាក្នុងរដូវរងារដែលមានរយៈពេលខ្លី ហើយស៊ីតូណូភាពមធ្យមប្រមាណ 15 អង្សា ចេកនិងផលិតស្លឹកយឺតជាងធម្មតាប្រមាណ 20 ថ្ងៃតទៅ ក្រៅពីនេះភាពត្រជាក់ របស់អាកាសធាតុនៅមានផលដល់ខ្នាតរបស់ស្លឹកដែលផលិតបានទៀតផង ។

ការកើតរបស់ត្រច្ចងកាលណារុក្ខជាតិលូតលាស់ផ្នែកចុងពេញទី ហើយចំណុចដុះរបស់ត្រច្ចង និងកើតការផ្លាស់ប្ដូររូបរាង និងនាទិអោយចំណុចដុះរបស់ត្រច្ចងនិងកើតការផ្លាស់ប្ដូររូបរាង និងនាទិចំណុចដុះរបស់ត្រច្ចងស្ថានភាពការដូចពោលខាងដើម ពេលត្រច្ចងបុកទម្លុះដើម លើដីឡើងមកស៊ីពេលយូរគួរសម មានអ្នកសិក្សាក្នុងជំពូកចេកហាមខមប្រទះឃើញថាត្រច្ចង អាចមើលឃើញបានដោយកំពង់រីកលើកដំបូងកាលណាដើមនៅសល់ 11 សន្លឹកចុងក្រោយ ឬប្រើវេលា 3 - 6 ខែ ចុងក្រោយដែលនៅ សល់ក្នុងការលូតលាស់របស់ផ្នែកដើម ទាំងនេះអាត្រូវយកទៅលើអាកាសធាតុចំពោះស៊ីតូណូភាពរបស់ធាតុ អាកាស និងថ្លៃស្លឹកជា ត្រូវកំណត់ ។

តមកក្រោយពីពេលត្រូវយូងស្ថាបនាឡើង ហើយត្រូវយោងនិងលូតលាស់ចេញពីកន្លែងរបស់  
ដើមលើដីរហូតមុខចុងត្រូវយូងប្រើវេណប្រមាណមួយខែ ឬដុះដោយអត្រា 8 សង្ខីម៉ែត្រក្នុង  
មួយថ្ងៃ ក្នុងត្រូវយូងនិមួយៗនិងមានក្រុមរបស់ទងផ្កាតូច រៀងគ្នាលើផ្ទាំងរបស់ឆាងទងផ្កា  
និមួយៗ ទងផ្កាមួយក្រុមៗច្រើនមានផ្កាទោលមានលក្ខណៈរៀងជាពីរជួរ ក្រៅពីចេកព្រៃ  
ប្រភេទខ្លះដែលមានផ្កាទោលរៀងគ្នាត្រឹមតែមួយជួរ ទងផ្កាមានស្រទប់ផ្កាធំហ៊ុំទ្រមួយស្លឹក  
ចំណែកផ្កាទោលមិនមានស្រទប់ផ្កាទ្រទេ ។

លក្ខណៈរូបរាងរបស់ស្លុងចេក កាលណាចាស់ហើយមានច្រើនបែបផ្សេងគ្នា ទាំងនេះ  
អាស្រ័យទៅលើបច្ច័យពីរប្រការ គឺការតបស្មងដល់កម្លាំងស្រូបរបស់ផែនដី និងទម្ងន់របស់  
ស្លុងចេកចេកក្រុម *Australimusa* ដែលបានទទួលបានផ្លែបានមានស្លុងដែលតម្រូវ  
កម្លាំងទាញស្រូបរបស់ផែនដីលក្ខណៈស្លុង ចេកទាំងស្លុងនិងចង្កុលឡើងទៅលើដួងច្រើនទើប  
មានទងត្រូវយូងដែលមានភាពមាំទាំល្អ និងទ្រទម្ងន់ផ្លែចេកទាំងអស់រហូតដល់រយៈពេលផ្លែ  
ចេកមានការលូតលាស់ហើយស្ថាបនាស្នូលផ្កាឈ្មោលមានរូបរាងរឹង ។ ហើយកោង  
ចំណែកចេកក្រុម *Eumusa* ពូជខ្លះដែលទទួលបានផ្លែបានមានស្លុងដែលរឹងតបស្មងដល់  
កម្លាំងទាញស្រូបរបស់ផែនដី បើស្លុងចេកមានទម្ងន់តិចឬមានការស្ថាបនាមិនសូវល្អ ស្លុង  
ចេកនិងស្ថិតនៅស្មើរ ។

ចំពោះស្លុងចេកដែលមានទម្ងន់ច្រើន ស្លុងនិងស្ថិតនៅបញ្ជិតបន្តិច ស្នូលផ្កាឈ្មោលមិនចាំ  
បាច់ត្រូវតបស្មងបែបដូចនិង ស្លុងចេកវាអាចព្យួរក្បាលចុះបាន តែនិស្ស័យរបស់ចេកភាគ  
ច្រើនមានស្លុងដែលតបស្មងដល់កម្លាំងទំនាញទាញរបស់ផែនដី ស្លុងចេកទាំងស្លុងនិងព្យួរ  
ក្បាលចុះ ក្រៅពីនេះអាចឃើញថាស្លុងចេកដែលតបស្មងដល់កម្លាំងទំនាញស្រូបរបស់ផែនដី  
តែអ័ក្សរបស់ផ្កាឈ្មោលត្រូវឲ្យបំបែកម្តងមិនឆ្លើយតបដល់កម្លាំងទាញស្រូបរបស់ផែនដីក៏បាន។

ការបង្កកំណើតផ្កាក្នុងការបង្ករយះដំបូងផ្កាទោលរបស់ចេក មានរូបរាងជាពាក់កណ្តាល  
វង់មូល ស្រដៀងនឹងខ្នើយតមកផ្កាមានរូបរាងជាបួនជ្រុងទ្រវែង ឬប្រាំជ្រុងព្រោះផ្កាទាំង  
នេះត្រូវផ្កាជិតខាងជ្រៀតខ្លួនគ្នានៅ ក្រោយពីនោះចំណែកលើរបស់ផ្កាត្រូវសង្កត់ ហើយ  
កើតការផ្លាស់ប្តូរអោយក្លាយទៅជាស្រទាប់ត្របកបីកេសរឈ្មោល 5 ហើយស្រទាប់ត្របក  
សេរី 1 រយះ 4 រយះចុងក្រោយកេសរញីកើតឡើងហើយកេសរញីទាំង 3 ភ្ជាប់គ្នាបានជា  
ឆាងកេសរញីទាំងនេះមិនគ្រប់គ្រាន់ទើបធ្វើអោយកើតជាចង្កូរឡើង 3 ផ្សេងគ្នា ៥ ចុង  
បណ្តូលរបស់អូរ៉ាវី ហើយក្នុងអូរ៉ាវីកើតជាប្រឡោះទទេរឡើង 3 ប្រឡោះផ្សេងគ្នា 4

រូបរាងរបស់ផ្កាពេញពេល និងផ្កាញីរយះដំបូងមានលក្ខណៈក្រហាក់ក្រហែលគ្នាច្រើន ហើយ  
មិនអាចបំបែកចេញពីគ្នាបានរហូតដល់ទងផ្កាមានប្រវែងទាំងអស់ប្រមាណ 150 សង្ឃឹមត្រ  
ឬចាក់ម្តុះដើមលើដីប្រមាណ 12 សង្ឃឹមត្រ ផ្កាឈ្មោល និងផ្កាញីទើបអាចបំបែកចេញ  
ពីគ្នាដោយការស្តាបនាអូរ៉ាវី ហើយនិងញែកអោយច្បាស់ឡើង កាលណាផ្កាមានអាយុច្រើន  
ឡើង 4

លក្ខណៈគំរោងសាងរបស់ផ្កាទូទៅបែងចែកចេញជាពីរ ស្រទាប់ត្របកបែងចេញជាពីរជាន់គឺ  
ជាន់ត្របករួម ដែលប្រកបដោយត្របកចំនួនបី ត្របកធំ ហើយពីរត្របកតូចនៅឆ្នាស់គ្នា  
ចំណែកជាន់ត្របកសេរី ដែលមានត្របកចំនួនមួយត្របកនៅទោលម្នាក់ឯង ជាន់កេសរ  
ឈ្មោលមានកេសរឈ្មោលមាននាទីរៀងគ្នាជាពីរជាន់ មួយជាន់ៗ 3 តែមានមួយដែលថយ  
រូបទើបសល់ចំនួនគ្រាប់តែ 5 4

ផ្កាញីនិងផ្កាឈ្មោលមានការខុសផ្នែកក្នុងគំរោងជាច្រើនប្រការជាដើមខ្នាតរបស់ផ្កា ផ្កា  
ញីមានខ្នាតធំជាងផ្កាឈ្មោល កេសរញី និងផ្កាញីមានអូរ៉ាវីដែលស្តាបនាពេញទីប្រវែងរបស់  
អូរ៉ាវីអាចស្មើនឹងប្រវែងរបស់ស្រទាប់ត្របក ហើយមានឆាងកេសរញីថ្លោស ចំណែកផ្កា  
ឈ្មោលមានអូរ៉ាវីដែលមិនស្តាបនានិងកេសរញី និងចុងកេសរញីខៀវវែងផ្កាញីមានសេរ  
ឈ្មោលដែលមិនធ្វើការ ចំណែកផ្កាឈ្មោលមានគំរោងសាងខាងក្រៅដែលស្តាបនាយ៉ាងល្អ

ក្រៅពីនេះប្រតិកម្មរបស់ផ្កាញីមិនមានឋានៈនៃការជ្រុះ ឯកន្លែងរបស់អូរ៉ាវីទេ ចំណែកដែល  
ជ្រុះជាស្រទាប់ត្របកចាងកេសរញី និងកេសរលេញពងក្រវាស់របស់អូរ៉ាវីតង់ពានស្វារនៅស្ទើរ  
គ្នា ផ្កាឈ្មោលមានឋានៈការជ្រុះឯកន្លែងអូរ៉ាវី ហើយនិងជ្រុះក្រោយពីផ្ការីកត្រឹមតែមួយថ្ងៃ  
ចំណែកផ្ការួមភេទមានប្រតិកម្មដូចផ្កាញី ។

ផ្កាចេកមានចង់ទឹកដមប្រមូល នៅឯស្រទាប់ត្របកលំអងកេសរនិងស្វិត ការជុះលំអងតាម  
ធម្មជាតិនិងកើតឡើងដោយប្រដៀវដែលមកស៊ីទឹកដម សត្វស្លាប និងសត្វល្អិត អូរ៉ាវីរបស់  
ផ្កាញីមាន 3 ប្រឡោះ តែប្រឡោះនីមួយៗមានសុកទុមនៅពងទុមក្នុងប្រឡោះមួយៗ  
របស់អូរ៉ាវី 2 ឬ 4 ជួរ អាចជារបៀបប្រឡោះរបៀបក៏ថាបាន ។

បង្កកំណើតផ្លែ ការបង្ករបស់ផ្លែចេកអាចកើតបានពីរបែប បែបទីមួយចេកដែលមាន  
គ្រាប់ផ្លែរបៀបនេះចាំបាច់ត្រូវមានការជុំកេសរទើបបង្កការផ្លែជាប់មកផ្លែចាស់ មានគ្រាប់  
រឹងជាចំនួនច្រើនហុំព័ទ្ធដោយកោសិកាដែលមានរស់ជាតិផ្លែមបន្តិចបន្តួច សាច់របស់ផ្លែទាំង  
នេះនិងស្លាបនាមកពីជញ្ជាំងអូរ៉ាវីនិងសន្ទះការពារប្រឡោះរបស់អូរ៉ាវី ក្នុងករណីដែលផ្កា  
ត្រូវរារាំងការជុះលំអងកេសរអូរ៉ាវី និងហើបឡើងបន្តិចបន្តួច ហើយនិងស្វិតនៅក្នុងទីបំផុត  
ក្នុងវេលាមិនប៉ុន្មានសប្តាហ៍ទើបអាចកើតជាផ្លែចេក ចំពោះរបៀបទីពីរចេកដែលទទួលបាន  
ផ្លែបានមានការស្ថាបនារបស់ផ្លែ ដោយមិនបាច់មានការជុំពងចេកទាំងនេះ និងមានការ  
ស្ថាបនារបស់សាច់ផ្លែដោយមិនមានការរាស្រ័យការជុះលំអងកេសរ សាច់ភាគច្រើន  
ស្ថាបនាមកពីសំបកក្រៅរបស់ប្រឡោះអូរ៉ាវី ឬសំបកជាន់ក្នុងរបស់សំបកនោះឯង ក្រៅពី  
នេះនៅរួមដល់ផ្នែកជញ្ជាំងការពារប្រឡោះ និងស្នូលរបស់អូរ៉ាវីដែលពងមានលក្ខណៈស្វិត  
តាំងពីដើមដំបូងដល់ទីបំផុតមានលក្ខណៈ ជាចំណុចពណ៌ត្នោតតូចៗជាប់នៅក្នុងសាច់របស់  
ផ្លែដែលបានទទួលបានបាន ។

កូនកកើតផ្លែដោយពុំមានការជុំពងនិងការដែលមិនអាចមានកូន (មិនមានគ្រាប់) របស់  
ចេកមានល្បិចកន្លះខាង ការបង្កើតកូនដែលជាសេរីតគ្នា ចេកភាគច្រើនដែលមិនអាចមាន



កូនព្រោះមានមូលហេតុច្រើនប្រការដោយរួមគ្នាដូចជាគ្រប់គ្រងលក្ខណៈ ការដែលមិនអាច  
មានកូនរបស់ភេទញី សភាពមានចំនួនក្រូម៉ូសូម 3 ឈុត និងការផ្លាស់ប្តូរគំរោងសាងរបស់  
ក្រូម៉ូសូម ចេកដែលទទួលបានអាចមានគ្រាប់បានទាំងនេះព្រោះសភាពនៃការមានគ្រាប់  
មិនអាស្រ័យលើដើមមែតែម្យ៉ាងទេ តែអាស្រ័យលើមេបាពូជដែរ យ៉ាងណាក៏ដោយចេកដាំ  
ដែលជាទំនិញនាំចេញច្រើន មានការបង្កើតកូននៃការដែលមិនអាចមានកូនរបស់ភេទញីខ្ពស់  
ដូចជាចេកហាមខៀវ សូម្បីតែធ្វើការផ្សំកេសរជាចំនួនរាប់ពាន់ដងក៏មិនឃើញថាមានគ្រាប់  
សោះចំណែកពួកចេកហាមថង កាលណាធ្វើការផ្សំកេសរអោយសមល្មមអាចមានគ្រាប់មួយ  
ស្ទង់ 1-2 គ្រាប់ ឬអាចច្រើនទៅដល់ 60 គ្រាប់ ហើយចេកណាំវ៉ានៅម៉ាឡេស្យា ជាចេក  
ដែលមានចំនួនក្រូម៉ូសូម 3 ឈុតដូចគ្នានឹងចេកហាមខៀវ និងចេកហាមថង បើយកទៅដាំ  
ក្នុងសភាពដែលមិនមានការជំរុះលំអងកេសរ ចេកទាំងនេះមិនមានគ្រាប់សោះ តែបើទី  
កន្លែងមានដាំចេកព្រៃជិតខាងក្រុមដែលមានចំនួនក្រូម៉ូសូម 2 ឈុត ចេកណាំវ៉ាអាចមាន  
គ្រាប់ក្នុងមួយផ្លែ 10 គ្រាប់ឬច្រើនជាង ។

ការបង្កើតផ្លែចេកដោយមិនមានការផ្សំពូជ ឃើញថាអូវ៉ារីដែលចាស់អាចផលិតជាតិពញាក់  
ការលូតលាស់បានឯងគឺ ជាតិអ៊ុកសិន និងជាតិដែលមានគុណសម្បត្តិស្រដៀងទឹកដូង  
(CMF; coconut milk factor) តាមធម្មជាតិដូចពោល និងផលិតចេកដែល  
មានគ្រាប់ទាំងឡាយក្នុងខណៈដែលចេកកើតទងផ្កាអូវ៉ារីរបស់ផ្កាញីមួយស្មិត និងនៅជិតជាប់  
គ្នាស្របនិងស្នូលទងផ្កា ក្រោយពីផ្ការីកអូវ៉ារីសន្សឹមៗថយឃ្លាតពីគ្នាក្នុងរយៈពេលស្រទាប់ត្របក  
និងធាងកេសរញីរូបត្រដុះ អូវ៉ារីនៅបញ្ជិតនិងទងស្នូលផ្កា ចំណែកអូវ៉ារីដែលពុំទាន់មានការ  
លូតលាស់រីករាលដាលគ្រាប់ឬរោងសាត់ទទួលបានក៏ដោយ និងសម្តែងការប្រឆាំងតទល់  
និងទំនាញរបស់ផែនដី ដូចនេះផ្លែរបស់ចេកនៅមានស្ទើរស្របនិងអ័ក្សរបស់ស្ទង់ចេកយល់  
ថាអ៊ុកសិនមានតួនាទីសំខាន់ក្នុងកូន ដូចកាលពោលការពិសោធន៍អោយអ៊ុកសិននិងទងផ្កា  
ត្រឹមតែពាក់កណ្តាលនិងមានបន្តប្រតិកម្មដូចពោលដូចគ្នា ដូចជាចេកដែលមានអ្នកអោយ  
កំណើតពូជចេកព្រៃ ផ្លែចេកដែលចាស់មានលក្ខណៈកោងតាមប្រវែងរបស់ផ្លែក្នុងខណៈ

ដែលចេកមានអ្នកអោយកំណើតជាចេកព្រៃមួយប្រភេទទៀត ផ្លែចេកដែលចាស់មាន  
លក្ខណៈត្រង់ជាដើមប្រព្រឹកម្តងៗពេលមក ។

ប្រព្រឹកម្តងៗបានពេលមក ហើយមានផលយ៉ាងច្រើនដល់រូបរាងរបស់ស្លែចេក ចេក  
ដែលមានអ័ក្សរបស់ផ្កាញីនិង ផ្លែចេកអោយឃើញប្រឆាំងតទល់និងទំនាញស្រូបរបស់ផែនដី  
ធ្វើអោយស្លែចេកដែលចាស់មានរូបរាងដើម្បី (ស្រួច) ចំណែកចេកដែលអាក់ផ្កាញីធ្វើ  
អោយឃើញប្រឆាំងតទល់និងទំនាញស្រូបរបស់ផែនដី ស្លែចេកដែលចាស់និងមានរូបរាង  
ស្មើ ហើយមានផ្នែកចុងផ្លែនៅក្នុងទីតាំងដូចគ្នាជានិច្ច ស្លែចេកក្នុងលក្ខណៈក្រោយនេះល្អ  
សំរាប់ការដឹកជញ្ជូននិងនាំយកព្រោះផ្លែចេកមានការទទួលការខូចខាតតិច ហើយស្រួលដល់  
ការដឹកនាំចំណែកស្លែចេកដែលមិន បង្ហាញប្រឆាំងតទល់និងទំនាញផែនដី របស់ផែនដី  
ផ្លែចេកក្នុងមួយស្លែច្រើនបង្ហាញថាប្រឆាំងតទល់និងទំនាញស្រូបរបស់ផែនដីដូចគ្នាច្រើន ធ្វើ  
អោយផ្លែចេកមានច្រើនលក្ខណៈមិនមានរបៀប គឺផ្លែចេកក្នុងមួយស្លែចង្អុលឡើងខាងលើ  
មានលក្ខណៈត្រង់ចំណុចត្រង់ ហើយផ្លែចេកផ្នែកខាងក្រោមរបស់ស្លែចេកកោង ហើយអាច  
កើតមុំ 180 អង្សា រវាងចុងទាំងពីររបស់ផ្លែនិមួយៗអាចសង្កេតបានស្រួល ។

ការលូតលាស់របស់ផ្លែដោយ ការថ្លឹងផ្លែឯម្តងៗនិងសំបកឃើញម្តងៗរបស់ផ្លែបន្ថែម  
ឡើងតាមលំដាប់ក្នុង 80-90 ថ្ងៃដំបូងដែលជាពេលដែលកាត់ស្លែចេកដើម្បីនាំចេញ  
ក្រោយពីនោះអត្រាការលូតលាស់និងបន្ថែមច្រើនឡើង ហើយទីបំផុតកាលណាផ្លែមុំមាន  
ខ្នាតស្មើរពីរដងរបស់ខ្នាតផ្លែសំរាប់នាំចេញមួយផ្នែករបស់សាច់ និងសំបកបន្ថែមឡើងយ៉ាង  
ស្មើរហូតរយៈការស្ថាបនាសាច់ផ្លែ ខណៈដែលសមស្របដល់ការនាំចេញ មានត្រឹមតែ  
44% របស់សាច់ផ្លែដែលគួរនិងផលិតក្នុងខណៈដែលផ្លែចាស់ពេញទំហឹង ។

ចេកក្នុងមួយស្លែៗមានការខុសផ្នែកគ្នានៅខ្នាតរបស់ផ្លែមធ្យមរវាងស្ថិតចេក ឃើញថាស្លែ  
ចេកដែលមានចំនួន 10 ស្ថិតផ្នែកក្នុង ស្ថិតចុងក្រោយមានខ្នាតមធ្យមតិចជាងផ្លែចេកក្នុងស្ថិត

ដំបូងដល់ 55-60% ក្រៅពីនេះនូវមានការខុសផ្នែកចំនួនផ្លែរវាងស្ថិតចេក ចំពោះស្ថិតដំបូង និងស្ថិតបន្ទាប់ចំណែកស្ថិតដែលនៅបន្ទាប់មកមិនមានការខុសផ្នែកគ្នាច្រើនទេ ។

មានអ្នកសង្កេតឃើញថាចេកស្ទង់តូច ឬចេកដែលមានចំនួនចេកស្ថិតតិចជាង 7 ស្ថិតក្នុង មួយស្ទង់ និងមានស្ថិតដំបូងធំបំផុតហើយចេកស្ទង់ដ៏ដែលចំនួនស្ថិតច្រើនជាង 7 ស្ថិតឡើង ទៅមានស្ថិតទិពិរជាស្ថិតដែលធំបំផុត ហើយបន្ទាប់ចុះមកជាស្ថិតដំបូង ។

ការទុំរបស់ផ្លែ ចេកជារុក្ខជាតិដែលមានការទុំជារបៀប climacteric type ផ្លែចេក និងទុំក្នុងពេលដែលនៅលើដើម ដូច្នេះបើត្រូវការអោយផលមានគុណភាពខ្ពស់និងអាយុ កាលប្រមូលផលយូរ ច្រើនណែនាំអោយប្រមូលផលមុនពេលផ្លែចេកមានអត្រាការដក ដង្ហើមខ្ពស់ បំផុតក្នុងពេលដែលផ្លែចេកកំពុងទុំមានក្បួនការផ្លាស់ប្តូររបស់ផ្លែពីរយ៉ាងផ្សេង គ្នាគឺ ៖

1. ការផ្លាស់ប្តូរពណ៌លក្ខណៈសាច់ក្លិន និងរស់ជាតិរួមហៅថា overt changes ការ ផ្លាស់ប្តូរដែលអាចវាស់តម្លៃបាន ដោយការមើលឃើញ និងហិតក្លិនភ្នែករសជាតិ និង ការប៉ះពាល់ដោយដៃ ការទុំរបស់ផ្លែចេកក្នុងស្ទង់នីមួយៗផ្ដើមពីស្ថិតដំបូងចុះទៅរកស្ថិត ចុងក្រោយតាមលំដាប់ការផ្លាស់ប្តូរពណ៌ និងលក្ខណៈសាច់មានសម្ព័ន្ធគ្នា ពោលគឺផ្លែ ចេកដែលនៅខ្លីមានសំបកពណ៌ខៀវ ហើយលក្ខណៈសាច់រឹងពណ៌សកាលណាផ្លែចាប់ ទុំមានពណ៌សំបកខៀវខ្លី ហើយលក្ខណៈសាច់ទន់មានពណ៌សស្លាំង សាច់ទន់មកពីខាង កណ្តាលមករកខាងហើយពីផ្នែកចុងផ្លែទៅរកគល់ផ្លែ តមកពណ៌សំបកនិងផ្លាស់ប្តូរជា ពណ៌លឿងពណ៌ខៀវ ហើយលក្ខណៈសាច់ទន់ទាំងផ្លែពណ៌សំបកសន្សឹមៗលឿង លើកលែងផ្នែកចុងនិងទងផ្លែនៅតែខៀវ ទីបំផុតផ្លែចេកនឹងលឿង ពេលមួយផ្លែមាន លក្ខណៈសាច់ទន់ល្មើយ តែពុំទាន់ជ្រាយរយះនេះហៅថា eating ripe ក្រោយពី នោះសំបកផ្លែចាប់ខូចបណ្តាលពីផ្សិតចូលបំផ្លាញជាចំណុចតូចៗពណ៌ត្នោត ហើយ សន្សឹមៗរាលដាលសព្វទាំងផ្លែ លក្ខណៈសាច់ចាប់ជ្រាយតែនៅទទួលទានបានរសជាតិ

និងក្លិនចេក ខណៈដែលទំនេរនេះមានផលមកពីភាពផ្ទៃមរបស់ទឹកស្ករដែលផ្លាស់ប្តូរមកពី ជាតិប្រកបកាបូននីត្រាត ។ ហើយនិងមានការកើនឡើងវិមាណរបស់អាស៊ីដដែលកើត មកពីជាតិប្រកបមានប្រតិកម្មបានដូចអាកុលបរិមាណជំនួសដែលរំ ។ ហើយខ្លាំងនិង អាស៊ីដផ្សេងៗ ។

2. ការផ្លាស់ប្តូរខាងសរីរវិទ្យា និងជីវគីមីដែលរួមគ្នាហៅថា covert changes ជា ការផ្លាស់ប្តូរខាងក្នុង ឬគន្លឹះដែលផ្តល់ផលអោយកើតការផ្លាស់ប្តូរពណ៌ លក្ខណៈសាច់ ក្លិន និងរសជាតិផ្ទៃ ការផ្លាស់ប្តូរអាចពោលបានជាពីរករណីគឺការផ្លាស់ប្តូររបស់ចេក ដែលបណ្តាលអោយទំនេរដើម (preharvest changes) និងការផ្លាស់ប្តូររវាងការ ទំនេររបស់ចេកកាត់បន្តិ (postharvest changes) ។

ក្នុងការផ្លាស់ប្តូររបស់ចេកដែលទុកអោយទំនេរលើលើ ជាការផ្លាស់ប្តូរដែលកើតឡើងរីន ឡើងទាត់នៅក្នុងចេកហាមថង់ សម្បត្តិរបស់សាច់ផ្ទៃថែមខ្ពស់ឡើងរឿយៗហើយខ្ពស់កំផុត ប្រមាណ 26% កាលណាអាយុបាន 80 ថ្ងៃ ក្រោយពិសាច់នេះស្ងួតថយចុះ កាលណា អាយុ 110 ថ្ងៃ ហើយនិងមានការប្រមូលជាតិស្ករក្នុងក្រុម កាលណាអាយុ 120 ថ្ងៃ អាច វាស់បរិមាណរបស់អាស៊ីដក្នុងសំបកនិងសាច់បានកាលណាអាយុ 110-120 ថ្ងៃ មានការ សាបសូន្យកាបូននីត្រាត ។ បណ្តាលពីការដកដង្ហើមធ្វើអោយបរិមាណមេក្រាខាតបង់ទៅ ច្រើនជាងការប្រមូលផ្តុំស្ករ ហើយមានការប្រទះរបស់ផ្ទៃកាលណាមានអាយុ 100-120 ថ្ងៃ ដែលជាផលមកពីការប្រមូលផ្តុំបរិមាណស្ករ ឯសាច់ផ្ទៃធ្វើអោយការរុញរបស់អសសិសថែម ច្រើនឡើង ទើបមានការស្រូបទឹកច្រើនហួសពេក ផ្ទៃចេកនិងរីកធំ ហើយរុញអោយសំបក បែកចេញ ។

ក្រោយពេលស្ទង់ចេកត្រូវកាត់ចេញពីដើមមេ ហើយនេះក្នុងកំឡុងនេះក៏នូវមានការផ្លាស់ប្តូរ គ្រប់ពេលផ្ទៃចេកនៅអាចវិគ្រោះជាតិ ហើយមានមីតាបូលីសីមខណៈនេះកើតមានការផ្លាស់ ប្តូរឡើងច្រើន ។

ការដកដង្ហើម ផ្លែចេកមានអត្រាការដកដង្ហើមទាប តមកអត្រាដកដង្ហើមសន្សឹមៗខ្ពស់ ឡើង ហើយខ្ពស់បំផុតកាលណាផ្លែចេកចាប់ទុំ ក្រោយពីអត្រាការដកដង្ហើម និងថយចុះ ក្រោយពីពេលផ្លែចេកទុំហើយ តែអត្រាការដកដង្ហើមរបស់ផ្លែចេកអាចមានការផ្លាស់ប្តូរ ទៅតាមសីតុណ្ហភាពនិងបរិយាកាសផ្សេងៗ ។ ដូចជាសីតុណ្ហភាពខ្ពស់ធ្វើអោយអត្រាដក ដង្ហើមរបស់ផ្លែចេកខ្ពស់ឡើងជាផលដល់ការទុំរបស់ផ្លែលឿនឡើងផង ។

បរិមាណសំណើមក្នុងផ្លែ បរិមាណសំបកផ្លែមានមាត់ស្លឹក នៅរាយប៉ាយទូទាំងផ្លែដូច ច្រោះការហូតទឹកកើតឡើងបាន សូម្បីតែចេកត្រូវកាត់ចេញពីដើមមេហើយក៏ដោយអត្រាការ រំហូតទឹកថយចុះបន្តិចបន្តួចពីនោះសន្សឹមៗខ្ពស់ឡើង ហើយខ្ពស់បំផុតកាលណាផ្លែចេក ចាប់ទុំ ក្រោយពីនោះអត្រាការហូតទឹកក៏ថយចុះទៀតក្រោយពីពេលផ្លែទុំពេញទី ហើយ បរិមាណសំណើមឡើងក្នុងផ្លែនិងផ្លាស់ប្តូរបណ្តាលពីការច្រើនយ៉ាងផ្សេងគ្នា ដូចជាការ រំហូតទឹករបស់ផ្លែ ការស្រូបទឹករបស់ម្សៅ និងការដកដង្ហើមរបស់ផ្លែជាដើម ។

ការបូន្មានត្រាត ការបូន្មានហៃជ្រូតរបស់ចេកខណៈដែលផ្លែចេកនៅខ្ចី និងប្រកបទៅដោយ ម្សៅភាគច្រើនចំពោះផ្លែទុំនៅក្នុងរូបរបស់ស្ករបានដល់ក្នុងភាគច្រើនរងចុះមកគឺ ហ្នកចូស និងស្ករតាមលំដាប់ 1 - 2% ស្ករក្នុងផ្លែខ្ចីមានប្រមាណ តែក្នុងផ្លែខ្ចីមានដល់ 15-20% ចំណែកបរិមាណម្សៅនៅក្នុងផ្លែខ្ចីមានបរិមាណ 20% ហើយក្នុងផ្លែទុំដែលទទួលស្រស់មាន តែ 1 - 2% ហើយផ្លែទុំដែលធ្វើអាហារមានប្រមាណ 6% ។

ធាតុក្រូករ តែរណរុណរូត បានដល់ហេមិសែលលូលូសភេទតិន និងសែសលូសូស ជាធាតុដែលធ្វើអោយសាច់ផ្លែស្ងួត ការផ្លាស់ប្តូរបរិមាណធាតុដូចពោលជារបៀបដូចគ្នា និងម្សៅគីកាលណាផ្លែខ្ចីមានបរិមាណ 7-8% កាលណាផ្លែទុំមានតែ 1% ចំណែកផេតតិន ក្នុងសាច់ផ្លែបន្ថែមបរិមាណរបស់ផេតតិន ក្នុងគ្រប់រយៈការផ្លាស់ប្តូររបស់ផ្លែមិនលើស 0.5% នៃទម្ងន់ផ្លែស្រស់ បរិមាណដូចពោលសាច់ផ្លែរាប់ថាមានច្រើន 4 ដងនៃបរិមាណសំបកផ្លែ

ចំណែកធាតុប្រកបសែសលូសូស ក្នុងសំបកមិនឃើញការសំខាន់រវាងការទុំរបស់ផ្លែចេកថា  
យ៉ាងណាទេ ។

បរិមាណអាស៊ីដ សាច់ផ្លែចេកបរិមាណអាស៊ីដខ្ពស់បំផុតកាលណាផ្លែកំពង់ជិតទុំ ឬកំពង់  
ទុំបន្ទាប់មកថយបរិមាណចុះគ្រប់ពេល ក្រោយពីពេលផ្លែទុំពេញទីបរិមាណសំបកផ្លែមាន  
បរិមាណអាស៊ីដដែលផ្លាស់ប្តូរជារបៀបដូចនិងសាច់ផ្លែ បរិមាណអាស៊ីដដែលផ្លាស់ប្តូរ  
ប្តូរជារបៀបដូចនិងសាច់ផ្លែភាពជាអាស៊ីដ ជាជាងរបស់សាច់ផ្លែខ្លីនៅក្នុងរវាងពី 5.0 - 5.8  
ហើយផ្លែទុំក្នុងរវាង 4.2-4.8 សាច់ផ្លែទុំដែលទទួលបានស្រស់ បរិមាណអាស៊ីដត្រឹមតែពាក់  
កណ្តាលនៃសាច់ផ្លែទុំដែលប្រើធ្វើអាហារផ្លែខ្លីមានអាស៊ីដ អកសាលិក ច្រើនបំផុតបន្ទាប់  
មកជា ម៉ាលិក និង ស៊្រិក កាលណាផ្លែទុំមានបរិមាណអកសាលិកថយចុះ ធ្វើអោយ  
បរិមាណ ម៉ាលិកខ្ពស់បំផុត ។

ថែននិទ ជាធាតុប្រកបហ្វីនូលិក ធ្វើអោយមានរសជាតិធន់ក្នុងផ្លែខ្លី ហើយកាលណា  
ផ្លែទុំបរិមាណថែននិទដែលនៅក្នុងសំបកមានច្រើនជាងក្នុងសាច់ប្រមាណ 3-5 ដង  
ចំណែកបរិមាណថែននិទនៅក្នុងផ្លែចេកដែលត្រូវរឹង ឬផ្លែចេកដែលត្រូវបំផ្លាញដោយរោគ  
ស្លឹកអាចមានអុចមានថែននិទខ្ពស់ជាងផ្លែចេកធម្មតា ។

ពណ៌ផ្លែ ពណ៌សំបករបស់ផ្លែខ្លីហ្វីល ឃើញទិន ហើយនិង ឆែមចូហ្វីម នៅជាមួយគ្នា ។  
នៅពេលដែលផ្លែចេកទុំគ្រប់ ចំការចាស់ទៅនិងមានពណ៌ផ្សេងៗពីគ្នា ពេលនោះភ្លឺហ្វីលនិង  
ថយចុះបន្តិចទៅធ្វើអោយបរិមាណឃើញទិន និងឆែមចូហ្វីលច្បាស់ឡើងៗ ។ បរិមាណ  
របស់ភ្លឺហ្វីលនិងថយចុះរហូតផ្លែទុំ ចំណែកបរិមាណរបស់ឃើញទិន និងឆែមចូហ្វីលនិង  
កើនឡើងគឺប្រមាណ 1 - 4 មិល្លិក្រាម និង 4 - 7 មិល្លិក្រាម ក្នុងមួយគីឡូក្រាមតាមលំដាប់  
ពេលផ្លែខ្លីដល់ផ្លែទុំ ឬអាចមានបរិមាណថែមឡើងខ្លះតិចតួចកាលណាផ្លែទុំ ។

ក្រៅពីនេះការផ្លាស់ប្តូរកំឡុងរវាងការទុំរបស់ចេកក្រោយពីស្ទួងចេកបានកាត់បន់ ហើយនៅ  
 មានការផ្លាស់ប្តូរច្រើនយ៉ាង ទៀតដូចជាការផ្លាស់ប្តូររបស់ជាតិទីត្រូសែនឃើញថាខណៈ  
 ដែលផ្លែទុំមានការផ្លាស់ប្តូរវិមាណទីត្រូសែនច្រើនពេកទេ ផ្លែទុំក្នុងរវាង 0.5-1.5%  
 ចំណែកប្រេងឃើញថាពេលផ្លែទុំពុំមានផលដល់ការផ្លាស់ប្តូរច្រើនដូចគ្នា ពេលដែលផ្លែទុំក្នុង  
 រវាង 0.2-0.5% ប៉ុណ្ណោះ ហើយធាតុរំហួតដែលអាចហិតក្លិនបាននៅពេលផ្លែទុំធាតុដែល  
 ប្រទះឃើញមានប្រេងចេកជាដើម ។



## 6. ការពង្រីកពូជ

ការបន្តពូជចេកអាចធ្វើបានពីរបៀបគឺ ការបន្តពូជដោយអាស្រ័យភេទដូចជាការប្រើគ្រាប់  
បណ្តុះដាំដែលអាចរាប់ថាជាការបន្តពូជ ដើម្បីបន្ថែមបរិមាណកូនចេកក្នុងការផ្សំចេកពូជតែ  
ប៉ុណ្ណោះ ហើយវិធីមួយទៀតគឺការបន្តពូជដោយមិនអាចអាស្រ័យពូជ ដូចជាការប្រើកូន  
បូក្តិល អាចរាប់បានថាជាការបន្តពូជបន្ថែមបរិមាណដើមចេកក្នុងការពង្រីកដាំជាទូទៅដែល  
ប្រើក្នុងការពង្រីកពូជមានបែងចែកជាបីប្រភេទតាមលក្ខណៈខ្នាតអាយុរហូតដល់ចាស់ ។

កូនពូជ (peepers) គឺកូនដែលមានរាងរាបត្រឹមហើយខ្នាតតូច លក្ខណៈស្លឹកវាស្លឹកស្រពា  
ប៉ុណ្ណោះ ហើយនៅលើដី ។

កូនតូចស្លឹកដាវ (sword suckers) គឺកូនដែលកើតពីភ្នែកក្តិល លក្ខណៈស្លឹករៀវ  
តូចរឹងកូនមានកំពស់មិនលើស 75 សង្ឃឹមម៉ែត្រ ហើយក្តិលនៅជាប់មានវិជ្ជមានមាត្រប្រមាណ  
15 សង្ឃឹមម៉ែត្រ ។

កូនចាស់ (miden suckers) គឺកូនដែលដុះមកពីកូនស្លឹកដាវ ស្លឹកនិងរីកធំឡើងតែ  
មិនទាន់ទម្លាក់ត្រច្បាង កូនធំ អាយុប្រមាណ 5-8 ខែ មានក្តិលជាប់និងមានវិជ្ជមាន  
ប្រមាណ 25 សង្ឃឹមម៉ែត្រ ក្តិលកូនធំអាចមានភ្នែកដែលដុះជាកូនចេកបានកូនចេកច្រើន ។

កូនស្លឹកធំ (water suckers) គឺកូនដែលកើតមកពីភ្នែកក្តិលចាស់ ឬក្តិលដែលរឹងមាំ ល្អ  
លក្ខណៈស្លឹករីកធំចេញពេលកូននៅមានអាយុតិច ។

ការដាំហើយបំបែកក្តិល (bits of large corms) គឺបំណែករបស់ក្តិលរបស់ដើម  
ដែលមានទម្លាក់ត្រច្បាង ហើយមានទម្ងន់ 2.5 គីឡូក្រាម ហើយភ្នែកតែមួយឬភ្នែកច្រើន



(ហៅថា ក្បាលប្រភេទនេះហៅថា bull-heads) បំណែកដែលប្រើប្រាស់ព្រះពិការភាព ក្បាល ដូចពោលចេកចែកជាពីរចំណែក ឬច្រើនជាង ។

ការដាំដោយរបៀបពុះក្បាលជាចំណែកៗនេះ និងប្រើក្នុងពេលដែលរកចេកដាំមិនបានបំបែក ដែលយកមកនេះត្រូវមានភ្នែកយ៉ាងតិចពីរភ្នែក ដែលធ្វើអោយដើមបានរឹងមាំ ហើយស្ទង់ ដំបូង និងល្អគួរជាទីពេញចិត្តតែបើមានភ្នែកច្រើនជាងពីរភ្នែកក្នុងដែលកើតមកនោះក្នុងវគ្គ ដំបូងអាចមិនចេញជារយះតាមដែលត្រូវការ បើបំណែកក្បាលមិនល្អអាហារទៅចិញ្ចឹមភ្នែក មិនគ្រប់គ្រាន់ ចំពោះការនិយមប្រើវត្ថុក្នុងការពង្រីកពូជនិងខុសផ្នែកគ្នាក្នុងកន្លែងនីមួយៗដូច ជានៅក្នុងក្រុមកោះអិនឌីខាងលិចនិយមប្រើបំណែកក្បាលកូនចាស់និងកូនស្លឹកតូច ។

ក្នុងការពង្រីកពូជតែមិននិយមប្រើកូនខ្លីនិងកូនត្រចៀកប្រេសជាដើម ។ យ៉ាងណាក៏ដោយ ប្រភេទវត្ថុ ដែលប្រើក្នុងការពង្រីកពូជ និងមានផលដល់ការលូតលាស់របស់ដើមចេក តែមិនមានផល ចំពោះខ្នាតទៀងទាត់ធ្វើអោយផលទៀងទាត់បានដូចគ្នា ។

ការត្រៀមកូន ក្នុងការពង្រីកពូជចេក ដើម្បីអោយបានវត្ថុក្នុងការបណ្តុះដាំចំនួនច្រើន ឬ ពង្រីកចេកពូជថ្មីឬចាំបាច់ត្រូវបន្ថែមបរិមាណយ៉ាងប្រញាប់អាចធ្វើបានច្រើនរបៀបគឺ ៖

1. តម្រូវទិញកូនចេកពិកន្លែងផ្សេងៗ ជារបៀបធ្វើបានលឿន តែមានចំណុចខូចខាតគឺតម្លៃដើមខ្ពស់ប្រថុយដល់ការនាំរោគ និងសត្វល្អិតដែលជាប់មកជាមួយ ហើយបើកឱកាសអោយមានវត្ថុដែលមិនត្រូវការមកតាមពូជដែលត្រូវការ ។
2. ការស្ទង់កន្លែងបណ្តុះផ្សំក្នុងផ្នែកនៃបណ្តុះផ្សំ 6.5 វ៉ែ អាចនិងផ្សំកូនចេកបាន 2,700-3,000 កូន កូនចេកដឹកបានប្រមាណពាក់កណ្តាលកូនចេកទាំងអស់ក្នុងរយៈពេលបួនខែក្រោយពិការភាពនៃស្លែ ។
3. ការកាត់ក្នុងដើមមេ ធ្វើការកាត់ក្នុងដើមអោយខ្ពស់ពីដីប្រមាណមួយម៉ែត្រ លើកលែងតែដើមៗអាចអោយកូនបានចំនួនប្រមាណ 5 កូន ក្នុងមួយដើម ។

4. ធ្វើការដឹកកូនចេញរាល់ៗពីរខែ ហើយលុបដីឯគល់មេរាល់ពេលដើមមេមួយដើមអោយ  
កូនបានចំនួនប្រមាណ 10 កូន ។
5. ធ្វើការដឹកកូនក្រោយពីដាំបាន 5 ខែ លក់ដីជ្រុំគល់ដើមមេ ហើយពុះដើមលើដីធ្វើ  
ដីដែលៗនាសប្តាហ៍ វិធីនេះដើមមេមួយដើមអោយកូនបានចំនួន 20 កូនតទៅក្នុង  
មួយឆ្នាំ ។
6. ដឹកកូនដែលមិនទាន់ទម្លាក់ត្រច្ចក់កាត់ដើមលើដីចេញតូចចំណុះពុះ លើក្បាលញាក់រោការ  
កើតភ្នែកថ្មីយកទៅផ្សាំទុកវត្ថុដែលផ្សាំ និងធ្វើអោយកូនចេកពីភ្នែកខាងមានចំនួន 150  
កូនក្នុងមួយក្តុល ។

យ៉ាងណាក៏ដោយការត្រៀមកូនដូចពោលមកនេះ ចេកនិងរាវផ្តល់កូនបានច្រើន ឬតិចខុស  
ផ្នែកទៅតាមពូជផ្សេងៗគ្នា ។

ការដាំកូនចេកកងកន្លើង



ធ្វើវិភាគប្រសកូនចេកសោះចេញ ។

បន្ទាប់ពីសំអាតប្រសហើយ  
ធ្វើវិភាគស៊ីម៉ង់ត៍ 5 សម.  
ពីក្តុលវា ។

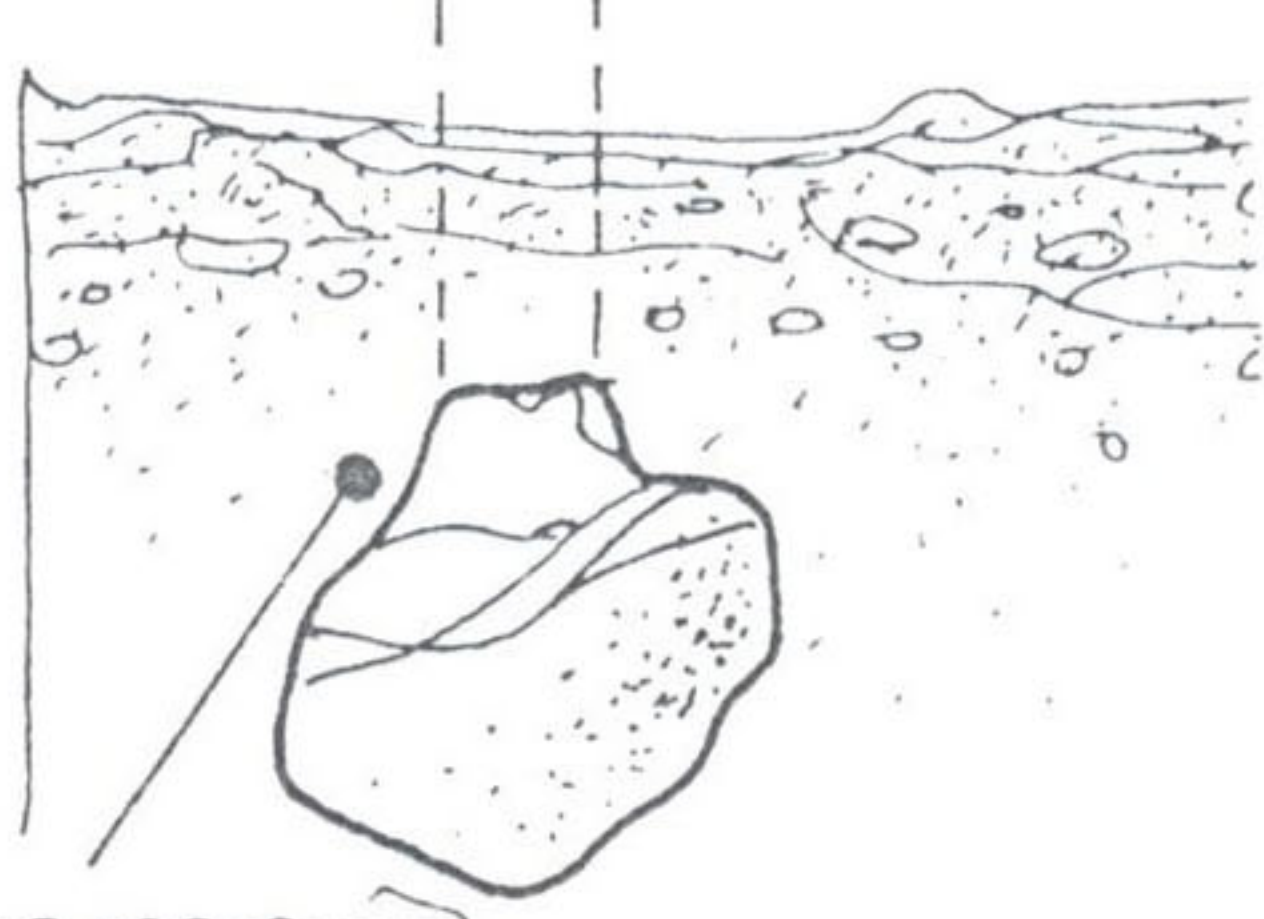
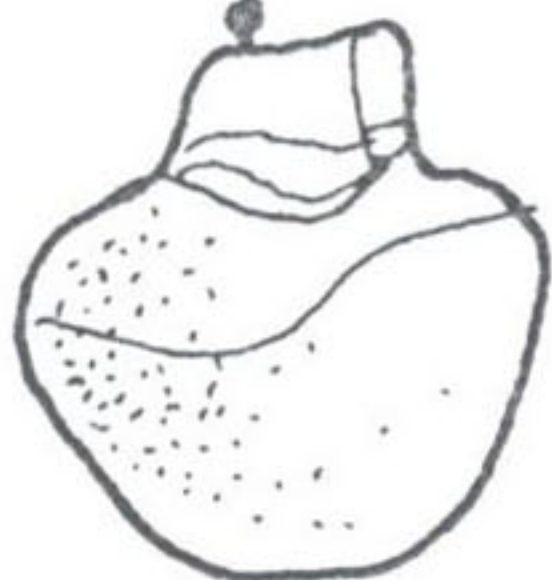

កបកូនចេកនៅ  
កងកន្លើងមាន 15 សម. ។

# 7. ការដាំនិងចន្លោះនៃការដាំ

ចន្លោះនៃការដាំចេកដែលនិយមមានតាំងពី 3x3 ម៉ែត្រ ទៅដល់ 10x10 ម៉ែត្រ អាស្រ័យទៅលើខ្នាតរបស់ចេកមួយពូជៗ ចេកពូជត្រីមានខ្នាតតូចតូចដាំជិតគ្នា ចំណែកចេកពូជខ្ពស់ ឬមានការលូតលាស់ល្អគួរដាំអោយឆ្ងាយមធ្យម ហើយចន្លោះចេក គឺ 8 x 8 ម៉ែត្រ ចេកដាំដើម្បីបរិភោគច្រើនមានចន្លោះដាំមិនសូវច្បាស់លាស់ តែចេកដែលដាំសំរាប់លក់ជូរច្រើនប្រើចន្លោះដាំមិនទាបជាង 5 x 5 ម៉ែត្រ ជាដើម ។

ចំពោះចន្លោះដាំល្មមពិចារណាពីរបៀបរបស់ការធ្វើចំការចេកដែលមានពីរបែប គឺបែបទីមួយ លើករងក្នុងខែទីបួនប្រើចន្លោះ ដាំញឹកបន្តិចគឺចន្លោះដើមនិងចន្លោះជួរ 2 x 3 ម៉ែត្រ ការប្រើចន្លោះដាំដែលញឹកព្រោះអ្នកចំការម្តុំនោះច្រើនមាន ។ ការដាំជំនួសឡើងថ្មីរាល់ឆ្នាំដោយមិនទុកអោយកូនចេកពិដើមចាស់ធំនៅកន្លែងដដែល ចំណែកការដាំមួយបែបទៀតគឺការដាំលើដីរាបនិងប្រើចន្លោះដាំឆ្ងាយបន្តិចជាទូទៅប្រមាណ 4-5 ម៉ែត្រ ចំពោះដើមនិងចន្លោះជួរ ហេតុដែលត្រូវប្រើចន្លោះដាំដែលឆ្ងាយព្រោះអ្នកចំការច្រើនសំអាតចំការ ដើម្បីចាប់ផ្តើមដាំថ្មីរាល់ 2-3 ឆ្នាំ ។

វត្តរបស់ចេកដែលប្រើក្នុងវត្តបណ្តុះដាំមានច្រើនប្រភេទ តែប្រភេទដែលល្អបំផុតគឺបំណែកក្តិលដែលនៅត្រង់គល់ ឬក្តិលកូន ជំនាន់ដែលបំបែកចេញពីដើមមេក្តិលដូចពោលកាត់យកផ្នែកដើមលើដីរបស់កូនថ្មី អោយជិតនិងក្តិលចេញភ្លុះភ្លុះភ្លុះដែលនៅត្រង់កណ្តាលចេញជាការបញ្ជូរអោយភ្នែកថ្មីបែកចេញមកភ្នែកថ្មីនិងមានបួសចេញខ្លួនឯង ហើយដុះល្អបំផុតហើយមានស្ទឹងដែលមានគុណភាពខ្ពស់ ការដាំក្នុងដីដែលមានដីជាតិល្អច្រើននិយមប្រើចេកដែលបែកភ្នែកពីរភ្នែកនៅសងខាងបំណែកក្តិល ដែលដាំដើម្បីអោយបានស្ទឹងចេកស្របៗគ្នាពីរស្ទឹង បើប្រើកូនស្លឹកដាវដាំក៏ពុំបាច់កាត់ដើមលើដីចោលទេ តែកូនស្លឹកដាវនិងអាក់កាលណាបំបែកចេញពីដើមមេ ទើបច្រើនលូតលាស់យឺតបន្តិចស្ទឹងដីរូងរបស់ស្លឹកដាវក្នុងករណីដែលត្រូវការដាំជួសក្នុងកន្លែងដាំរុក្ខជាតិផ្សេងៗប៉ុណ្ណោះ ។

រដូវកាលដាំចេកជាទូទៅច្រើនជ្រើសដាំនៅរដូវភ្លៀងដើមឆ្នាំ ឬដើមរដូវភ្លៀងព្រោះក្រោយ ពីដាំហើយមួយខែ ចេកនឹងបានទទួលភ្លៀង ហើយមានគ្រូយខ្ចីដុះចេញមកលើដី ដើមចេក និងលូតលាស់រឹងមាំចំពោះដីដែលមានជីវជាតិគ្រប់គ្រាន់ចំណែកក្នុងមួយកំឡុងទៀត ដែល ជាការដាំក្នុងកំឡុងពេលក្រោយពីក្រោយធ្វើការប្រមូលផលអស់ ហើយគ្រប់ពេលអ្នកចំការ ប្រើកូនដាំទាំងអស់ដោយជ្រើសរើសពីដើមមេដែលរឹងមាំគ្មានរោគ ដោយជ្រើសកូនស្លឹកដាវ ខ្ពស់ប្រមាណ 40-50 សង្ឃឹមមែត្រ បំបែកកូនចេញពីដើមមេដោយប្រើបែលមុតៗកាត់ចុះទៅ ត្រង់ចន្លោះកូនចេក និងដើមមេនិងបានកូនចេកថ្មីយកទៅបន្តរដូវដាំ ។

វិធីដាំដែលនិយមធ្វើជាទូទៅមានពីរបៀបគឺរបៀបស្រួត អ្នកចំការសំអាតស្មៅលើកន្លែង ដាំអោយអស់ ហើយដឹកដីពេញទាំងចំការប្រើកូនដាំទាំងអស់ ដឹកដីពេញទាំងចំការហាលដី 5-7 ថ្ងៃ តពីនោះកាប់រណ្តៅដាំទំហំ 20x20 សង្ឃឹមមែត្រ ជំរៅមួយមុខចបកាប់ ឬប្រមាណ 15-20 សង្ឃឹមមែត្រ យកកូនចេកដែលកាត់បូសចេញអស់ ហើយដាក់ក្នុងរណ្តៅលុបដីហើយ ជាន់ជុំវិញគល់ស្រាលៗអោយដីណែន ហើយស្រោចទឹកអោយជោគ ការដាំមួយបែបទៀត គឺបែបទឹកនិយមប្រើជាមួយចេកហាមថង់តែម្យ៉ាងគត់ អ្នកចំការសំអាតស្មៅលើចំការ ហើយ កាប់ដីលើខ្នងរងហាលមួយខែ ហើយបញ្ចូលទឹកពីប្រឡាយធំចូលទៅក្នុងចំការអោយទឹក លិចខ្នងរងប្រមាណ 20-30 ថ្ងៃ កាលណាចាប់ដាំក៏បញ្ជាញទឹកអោយសល់ប្រិមៗលើខ្នងរង ដំណាក់ការដាំប្រើដៃកើបដីលើរងចេញពីរណ្តៅ ហើយយកកូនចេកដែលត្រៀមដាំចុះទៅ ត្រង់ស្មាមកើបដីអោយដីនៅខ្ពស់ជាងក្តីលចេកប្រមាណ 10 សង្ឃឹមមែត្រ លុបដីចូលទៅមួយ ចំអាម បន្ទាប់មកបញ្ជាញទឹកក្នុងចំការចេញ ការដាំបែបនេះធ្វើអោយលឿនជាងការដាំបែប ស្រួត ។

# 8. ការព្យួរគល់ និងការកាត់តែង

ការដាំចេកក្នុងសភាពដែលមានអាកាសធាតុសមស្រប ចេកឆ្លើយតបដល់ការគ្របដីច្រើន ជាងការថែរក្សាតាមរបៀបផ្សេងៗ អ្នកចំការភាគច្រើនប្រើកំទេចបន្លែ ស្មៅផ្សំជាមួយស្លឹក ឬស្រទប់ចេកដែលងាប់ ហើយយកមកគ្របដី ឬក្រោយពីកាប់ចេក ហើយច្រើនកាត់ដើម ចេករំលំកាត់ជាកង់ៗហើយបកជាស្រទប់ៗ ប្រើស្រទប់ទាំងនោះគ្របដីម្តងទៀត តែគួរ អោយស្តាយនៅពេលដែលអ្នកចំការចេកច្រើនកន្លែងទៀតច្រើនដាំរុក្ខជាតិផ្សេងៗ ដូចជា កាហ្វេក្នុងចន្លោះជួរចេក ហើយមានការកាត់តែងដើមចេកចេញជារឿយៗ ដើម្បីអោយផ្ទៃ ដីដល់ដើមកាហ្វេច្រើនឡើងដោយបណ្តាលពីការនិយមក្នុងការគ្របដីតិចចុះ ព្រោះកសិករ ភាគច្រើនចង់បានលុយច្រើន ទើបដាំធុញជាតិដែលធំលឿនឡើងជំនួស ។ ដើម្បីប្រើជា អាហារអោយរឹតតែច្រើនឡើងជាង ការដែលគិតកែប្រែដីដាំចេកតទៅ ។

កសិករខ្លះប្រើស្មៅដែលកាត់ចោលទុកអោយស្ងួត ហើយយកមកគ្របដីក្នុងចំការចេកដូច នោះសូម្បីតែការដាក់ដីដល់ស្មៅជាការបង្ខំអោយស្មៅដុះល្អ ដើម្បីបានកំទេចស្មៅមកគ្រប ដីបានច្រើន ក៏ជាការល្អម្យ៉ាងចំពោះចំការចេកដែលដាំជានិច្ចបច្ចុប្បន្នមានការប្រើកំទេច ស្លឹកចេកស្ងួតៗជាប្រយោជន៍បន្ថែមឡើង ដោយការយកទៅប្រើទ្រាប់ស្ទង់ចេកក្នុងឡានដឹក នាំ ឬកន្លែងដាក់ចេកផ្សេងៗទើបមានសេចក្តីត្រូវការស្រទប់ចេកស្រស់ដើម្បីប្រើប្រាស់ក្នុង ករណីនេះជាហេតុធ្វើអោយមានវត្ថុគ្របដីថយតិចចុះ ទោះជាយ៉ាងណាក៏ដោយការគ្របដី ដល់ចេកនេះនៅមានចំណុចកំចាត់កន្លែងដែលចេកមានមេរោគស្លឹកអុចឆ្លង រហូតលំបាក គ្រប់គ្រង ក៏មិនត្រូវប្រើស្លឹកចេកមកគ្របដីក្នុងករណីដូចនេះកំទេចស្លឹកចេកទាំងអស់គួរយក ទៅដុតចោលដើម្បីការពារ ឬជួយបន្ថយការឆ្លងរាលដាលរបស់រោគ ហើយប្រើស្មៅជារវត្ថុ គ្របដីជំនួសវិញ ។

ក្រៅពីនេះ ក្រោយពីពេលមានការដាំចេកទៅហើយ មិនគួររាស់ដីក្នុងចំការចេកទេដោយ ចេកជារុក្ខជាតិដែលមានប្រព័ន្ធបូសចាក់នៅរាក់ៗជាចំនួនច្រើន កន្លែងខ្លះអាចមានការរុញដី

ជុំវិញដើមមកពួនគល់ វិធីនេះគួរអនុវត្តន៍ក្នុងករណីដែលមានការចាំបាច់តែប៉ុណ្ណោះ ដូច្នោះ ក្នុងកន្លែងដែលមានភ្លៀងធ្លាក់ខ្លាំងបួសអាចចេញកណ្តាលវាល ការគ្របដីនិងការការពារការ ហូរច្រោះរបស់ដីជាវិធីដែលជួយមិនអោយកើតបញ្ហាដូចនេះឡើងបាន ចេកក្រោយពីចាប់ ចេញស្ទង់ត្រូវមានការកំចាត់ស្មៅយ៉ាងទៀតទាត់ដោយចាំបាច់ ដូច្នោះដោយអ្នកចំការចេកខ្នាត ធំគួរព្យាយាមអោយមានស្មៅស្លឹកធំៗ ដើម្បីប្រើគ្របដីអោយបួសរុក្ខជាតិពួកនេះពោងដី មិនអោយព្រោះពេលមានភ្លៀង ឬគ្រោះរាចរិកព្រើនពេក

**ការកាត់តែងគុម្ពចេក**

ក្នុងការកាត់តែងចេកអាចបែងចេញជាពីរយះគឺ ៖ ការកាត់តែងកូនតូចនិងការកាត់តែងដើម លើដីកាលណាកូនធំ ហើយការកាត់តែងកូនតូចមានការចាំបាច់ណាស់ ចំពោះការដាំចេក ដើម្បីជាជំនួយព្រោះនិស្ស័យការដុះលូតលាស់របស់ចេកទូទៅ និងផ្តល់កូនច្រើនជាងពីរដងនៃ ចំនួនកូនដែលត្រូវការ ដូចនេះគួរកាត់តែងកូនដែលច្រើនហួសពេក ឬកូនដែលមិនត្រូវការ ចេញការកាត់តែង ប្រើវិធីការច្របចេញពីដើមដោយឧបករណ៍ពិសេស គឺកែវដឹកដែល មានលក្ខណៈផ្ទៃតូចវែងចបនេះក្រៅពីច្របកូនចេករួច ហើយនៅចុងមុតទុកកាត់ ឬដឹកដី ត្រូវបានដែរ ។

ចំណែកការកាត់តែងដើមលើដី ឬដើមដែលទម្លាក់ត្រច្នក ហើយប្រើឧបករណ៍ដូចជាកាំបិត កវែងដែលរាប់ថាជាឧបករណ៍ដែលមានប្រយោជន៍បំផុតរបស់អ្នកចំការ ។ ព្រោះមានផ្ទៃ កាំបិតដែលធ្ងន់អាចកាត់ដើមចេកអោយដាច់បានដោយកាប់តែម្តង ។

វិធីកាត់តែងកូនចេកគួរពិចារណាអោយសល់កូនដែលមានលក្ខណៈល្អរឹងមាំទុក ដើម្បីផ្តល់ ដល់ការដាំផ្លែតទៅជាធម្មជាតិ និងជ្រើសរើសពីកូនដំបូងដែលនៅទិសផ្ទុយគ្នារបស់ចំការ ដែលដាំព្រោះជាកូនដែលមានបួសជ្រៅ ហើយមានលក្ខណៈរឹងមាំ សំរាប់កូនចេកតាមបួស កូនដែលកើតពេលក្រោយបើសិនចាំបាច់ត្រូវទុក ត្រូវមានការកំណត់ចំនួនព្រោះបើទុកអោយ



កើតកូនបានលឿនពេកឬច្រើនពេក ដើមមេឬដើមគល់មិនមានកម្លាំងគ្រប់គ្រាន់ និងចិញ្ចឹម  
អោយបានស្ងួតមានគុណភាពល្អបានទេ ។

ក្រោយពីធ្វើការកាត់តែងប្រមូលផលលើកដំបូង ហើយកូនចេកដែលកើតក្រោយគួរអោយ  
ស្ងួតដែលប្រមូលផលបានជាលើកទីពីរក្នុងវេលា 4-6 ខែ អ្នកចំការអាចទុកអោយកូនដុះ  
ឡើងមក ក្រោយពីពេលប្រមូលផលលើកដំបូង 4 ខែ ដូច្នោះ ក្រោយពីចេកពីដើមដំបូង  
ទម្លាក់ស្ងួត ហើយគួរមានដើមចេកដើមធំនៅជាមួយដើមកូនចាស់មួយដើម ហើយកូនដែល  
ទើបដុះឡើងពីដើមដើមទៀតទីបំផុតរាល់ 4 ខែ និងមានចេកនៅ 4 រយៈកើតឡើងព្រម  
គ្នាគឺចេកដែលទម្លាក់មួយស្ងួតមួយដើមកូនចាស់មួយដើម កូនស្លឹកមួយដើម និងកូនខ្ចីមួយ  
ដើម តែបើដើមមានលក្ខណៈល្អគ្រប់គ្រាន់និងអាកាសធាតុសមស្របអោយទុកអោយកូនដុះ  
ឡើងព្រមៗគ្នាម្តងពីរកូនក៏បានតាមសេចក្តីសមស្រប ។



# 9. ការដាក់ជីនិងផ្តល់ទឹក

ការដាក់ជីគ្រោលច្រើនអនុវត្តនិច្ចនិច្ចចំពោះចំការចេកតូចៗដែលមានចិញ្ចឹមសត្វផង ហើយក្នុង កន្លែងដាំចេកដើម្បីបញ្ជូនជាទំនិញនាំចេញតែប៉ុណ្ណោះ ក៏ណែនាំកន្លែងផ្សេងៗក៏ដូចអនុវត្តនិច្ចនិច្ច ជីនីត្រូវតែនាំរាល់ចេកចេច្រើនប្រើប្រាស់ស្រូវរាត្រី ឬ អាប៊ីនីញូតេស៊ីណូ រហូត និង នាំអោយប្រើជីនីត្រូវតែនាំក្នុងដីដែលមានភ្លៀងធ្លាក់ខ្លាំង ព្រោះជីត្រូវការរលាយជ្រាបចុះទៅ ក្នុងដីហួសប្រព័ន្ធបូសក្នុងចំការដែលមាន ការគ្របដីកន្លែងខ្លះមិនត្រូវដាក់ជីក្នុងរដូវភ្លៀងចេ តែត្រូវដាក់នៅពេលក្រោយភ្លៀងរួច ហើយការដាក់ត្រូវដាក់បន្តិចម្តងៗតែឱ្យកញ្ជាវដោយ ដាក់ប្រមាណម្តង 60 ក្រាមក្នុងមួយដើមៗជុំវិញបូសកូន ដើម្បីបង្ខំអោយកូនចេកលូតលាស់ ការដាក់ជីអាម៉ូនីញ៉ូមស៊ុលហ្វាតច្រើនពេក និងធ្វើអោយដីមានអាស៊ីដច្រើន ហើយអាចធ្វើ អោយអន្តរាយដល់ដើមចេកបាន ។

ក្នុងការពិចារណាផ្នែកផ្សេងៗរបស់ចេកចំពោះសំបកផ្លែ និងទងស្លុងឃើញថាចេកជារុក្ខជាតិ មានការត្រូវការជីបូតាសរួមច្រើន ដូច្នេះត្រូវមានការបន្ថែមជីបូតាសអោយច្រើនជាពិសេស ជីដែលប្រើនៅក្នុងរូបរបស់បូតាសរួមស៊ុលហ្វាត ដាក់នៅក្នុងរយៈពេលភ្លៀងធ្លាក់មិនជោគ ជាំ ដើម្បីការពារការខូចខាងក្រៅពិនេះជីហួសស្វាតក្នុងរដូវប្រាំងរហូតស្វាតក៏មានការចាំ បាច់ដូចគ្នាផ្នែករបស់នីត្រូវតែន : ជីហួសហ្វាត : បូតាស គួរជា 1 : 1 : 3 សមស្រប បំផុត ។

ក្រៅពីនេះមានសេចក្តីត្រូវការធាតុអាហាររង ដែលមានការសំខាន់ច្រើនសំរាប់ការដាំចេក មានធាតុអាហារ ឬខ្លះធាតុអាហារច្រើនៗហួសសេចក្តីគ្រប់គ្រាន់ ធ្វើអោយមានការមិន សមស្របចំពោះធាតុផ្សេងៗក្នុងដី ដូចមានតួយ៉ាងក្នុងចំការចេកដែលដាំថ្មីពេលខ្លះអាច មើលឃើញស្លឹកចេកមានពណ៌លឿង ពេញស្លឹកឬលឿងចំពោះផ្នែកដែលនៅជិតស្រែស្លឹក រហូតមើលស្លឹកឃើញតូចទាំងស្លឹកចុងស្លឹកឬស្លឹកអាចប្តូរជាពណ៌ត្នោត ហើយងាប់នៅក្នុង ទីបំផុត ពណ៌របស់ស្លឹកអាចព្រលេតទាំងអស់ស្លឹកមិនបានកើតពី ការបំផ្លាញរបស់រោគនិង

សត្វល្អិតណាៗ គួរធ្វើការវិភាគស្លឹកនិងដីទៅព្រមៗគ្នា ដើម្បីការដោះស្រាយអោយមាន  
សមស្របរបស់ធាតុអាហាររងទាំងនោះ ។

### ការផ្តល់ទឹក

ចេកជារុក្ខជាតិដែលមានស្លឹកធំ ដើមប្រៀបទឹកត្រូវការទឹកច្រើនរហូតពេញមួយឆ្នាំច្រើនជាង  
រុក្ខជាតិផ្សេងៗបើមានសំណើមគ្រប់គ្រាន់ក្នុងដី ដើមចេកក៏ត្រូវឆ្លងកាត់កំឡុងរដូវប្រាំងទៅ  
បានយ៉ាងងាយដោយបូសប្រើអាហារភាគច្រើនរីកដុះដាលនៅជិតសើរដី ដូច្នោះមិនត្រូវ  
បណ្តោយអោយដីសើរៗស្ងួតជាយូរពេកទេ ព្រោះធ្វើអោយផលិតផលធ្លាក់ទាបយ៉ាងជាក់  
ស្តែង ។

ក្នុងចំការចេកដែលមានការដាំចេកសំរាប់ជំនួញ កន្លែងខ្លះដាក់ប្រព័ន្ធទឹករបៀបភ្លៀងទុក  
រៀងរហូតដែលអាចជារបៀបបាញ់ទឹកលើត្រួយ ឬចុងចេក ឬរបៀបបាញ់តាមបរិវេណគល់  
ដើមចេកយ៉ាងណាមួយ ការអោយទឹករបៀបដំបូងទឹកដែលបាញ់ចេញមកមានរស្មី ឬទឹក  
សាច់ឆ្ងាយ ហើយអាចប្រកាន់បានថាជាវិធីដែលសន្សំសំចៃ តែវិធីនេះនៅសង្ស័យថា ឬ  
អាចក្រក់ព្រោះថាមានទម្ងន់របស់តំណក់ទឹកដែលស្រក់មកនោះ កាលណាប៉ះនិងដីរាវធ្វើ  
អោយដីណែនក្រៅពីខូចដីនិងមានវត្ថុគ្រប់ដែលក្រាស់ល្មមយ៉ាងណាក៏ដោយ ជាទូទៅចំពោះ  
ចំការឈើហូបផ្លែភាគច្រើនៗណែនាំអោយប្រើក្បាលបាញ់បែបព្រួសទឹកជាផ្សេងៗ ទៅ  
តាមលំដាប់ដីក្រោមស្លឹក ។

ជួនកាលការផ្តល់ទឹកសំរាប់ចេក អាចជាបែបអោយទឹកនូវតាមចង្កូរទឹកចន្លោះជួរដាំយ៉ាង  
យឺតៗ ដើម្បីអោយទឹកជ្រាបចុះទៅដីទៅដល់ដីក្រោម ហើយធ្វើអោយបរិវេណជុំវិញគល់  
ចេកមានសំណើម ហើយត្រជាក់ត្រជុំឲ្យតែផង ។

ការផ្តល់ទឹកមួយបែបទៀតគឺ ការផ្តល់ទឹកដោយបង្ហូរទឹកតាមទុយោដែលកំណត់តាមសេចក្តី  
ត្រូវការរបស់អ្នកដាំ ការផ្តល់ទឹកបែបនេះនិងផ្តល់ប្រយោជន៍យ៉ាងច្រើន ព្រោះវិធីនេះអាច  
ជួយធ្វើអោយទឹកប្រើបានសំរាប់វត្ថុបំណងផ្សេងៗ ក្នុងផ្នែកផ្សេងៗរបស់ចំការដែលបណ្តាល  
ពីរោគអុចរបស់ចេកច្រើនកើតជាទូទៅ និងពូជចេកទើបមានការបាញ់ថ្នាំការពារជារយះៗ  
ហើយញាប់ៗដូច្នោះទើបជាការល្អច្រើនដែលមានទឹកទុកប្រើទាន់ពេលដែលត្រូវការ ដើម្បី  
ណែនាំក្នុងការប្រើថ្នាំបាញ់ការពារផ្សិត ដែលត្រូវបាញ់ជារយះៗដោយឆ្លងកាត់របៀបស្បៀង  
បានយ៉ាងល្អដោយមានប្រសិទ្ធភាព ។

### ការទល់ដើមចេក

ស្ទង់ចេកដែលធ្លានអាចទាញដើមអោយកោងចុះ រហូតដល់ថ្នាក់អន្តរាយដល់ដើមចេកបាន  
ក្រៅពីនេះអន្តរាយដែលកើតអាចបណ្តាលពីខ្យល់បក់ ធ្វើអោយស្ទង់ឆាងឬដើមទាំងអស់រលំ  
បានដូចគ្នា ដោយបណ្តាលពីទម្ងន់ចេកដោយហេតុនេះ ទើបត្រូវការធ្វើទុបទល់ដើមចេក  
ដោយឈើធ្វើជំពាមទល់ ហើយត្រូវមានឈើទល់ចំនួនច្រើនត្រៀមទុកអោយស្រេច បើមាន  
ដាំឈើការពារខ្យល់ក្នុងចំការចេកអាចកាត់យកមកធ្វើជាឈើទល់បានយ៉ាងល្អ ។

# 10. ការប្រមូលផល

ជាទូទៅក្នុងមធ្យមបាយប្រមូលផល ចេកច្រើននិយមគិតគូរដល់ខ្នាតរបស់ជ្រុងចេកភាគច្រើន ដោយចេកចាស់មានការទាក់ទងគ្នាយ៉ាងច្រើន និងមុំរបស់ជ្រុងចេក បើប្រមូលផលដើម្បីធ្វើ ការដឹកនាំតាមផ្លូវទឹក ផ្លូវអាកាស ផ្លូវគោក ឬដើម្បីនាំចេញដៃលទ្ធផលត្រូវប្រើវេទនាក្នុងការដឹកនាំ យូរថ្ងៃ ត្រូវកាត់ផ្លែចេកកាលណាមានចំណាស់ប្រមាណ 75% ឬច្រើនជាងបន្តិចបបន្តួច សង្កេតចេកឃើញមាននៅជ្រុងខ្លះ តែបើជាការដឹកជញ្ជូនមានរយៈពេលវែងតែឆ្ងាយ ក៏រឹតតែ ត្រូវការកាត់ផ្លែចេកអោយកាន់តែខ្លីឡើងដែរ ។

ក្រៅពីនេះរយៈពេលប្រមូលផលចេកដែលសមស្រប អាចគិតគូរពិលក្នុងណៈផ្សេងទៀតដូច ជាការរាប់ចំនួនថ្ងៃរបស់ចេក ដោយចាប់រាប់ពីត្រយូងចេកលេចឡើងចេញមកអោយឃើញ រហូតដល់ថ្ងៃប្រមូលផលបាន ឬចាប់ផ្តើមពីថ្ងៃដែលស្រទបផ្ការបស់ស្មិតដំបូង បើចេញ រហូតដល់ថ្ងៃប្រមូលផល ឬការវាស់វែងវិជ្ជមានត្រូវរបស់ផ្លែចេក ហើយនិងការគិតរបស់ខ្នាតនិង មុំរបស់ចេក តែបើត្រូវការបរិភោគខ្លួនឯងត្រូវកាត់ចេកផ្លែចាស់ពេញទី ឬពេលកាត់ ហើយ ទុកចោលរហូតដល់ផ្លែទុំមានផ្លែមូលមិនមានជ្រុងក្នុងការដឹកនាំរយៈពេលវែងៗ អាចពិចារណា អំពី ៖

1. លក្ខណៈផ្លែ មើលខ្នាតផ្លែជ្រុងចេកនិងលក្ខណៈល្អរបស់ដើមចេក បើជ្រុងច្រើន ចំណាស់ទាបបើជ្រុងតិចចំណាស់ខ្ពស់ ។
2. ការមើលសាច់ខាងក្នុងផ្លែ ផ្លែចេកដែលមានសាច់ល្អមចាប់ពណ៌លឿងមានជ័រ ឡើងបញ្ជាក់អោយឃើញថាមានភាគរយចំណាស់ខ្ពស់ ហើយមានរសជាតិចត់ភាគរយ ចំណាស់នៅទាប ។

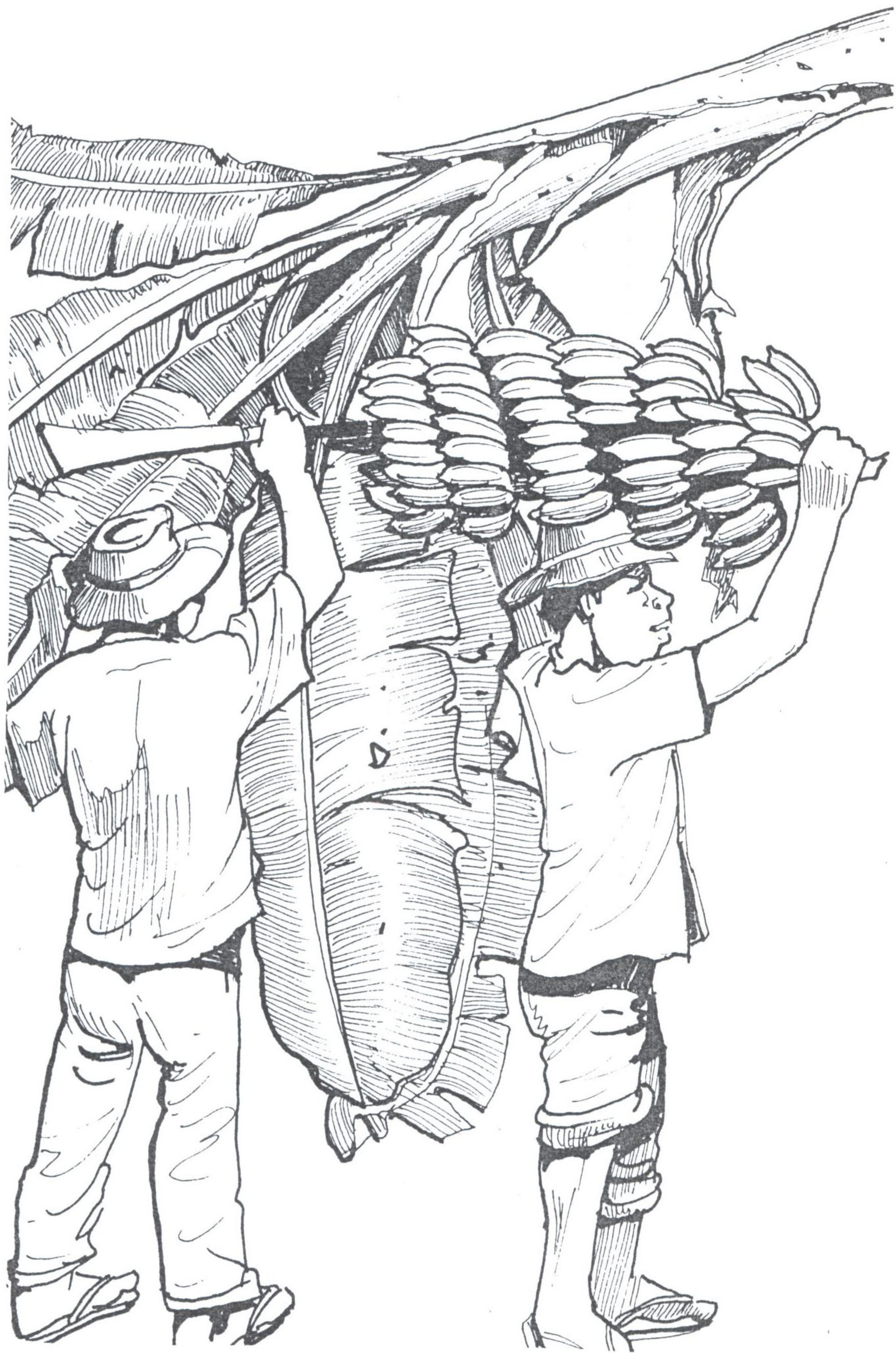

# វិធីប្រមូលផល

កិច្ចការប្រមូលផលដំបូងចាត់ប្រមូលឈើមកទល់ដើមចេក ដែលប្រើវេលាដែលមានខ្យល់ខ្លាំង ឬដោយទម្ងន់ចេកចេញអោយអស់ របៀបកាត់ប្រើដៃម្ខាងចុងស្ទួង និងដៃម្ខាងទៀតចាប់ស្ទួងចេក ដោយបន្ទាល់ទងស្ទួងជាប់វែងបើដើមចេក ខ្ពស់ចាំបាច់ត្រូវប្រើមនុស្សពីរនាក់ គឺម្នាក់ទទួលម្នាក់ទៀតអ្នកកាត់ អ្នកទទួលប្រញាប់យកស្ទួងចេកដាក់ទុកដោយយកផ្នែកខាងចុងស្ទួងដាក់ទៅខាងលើ បន្ទាប់មកទើបយកស្ទួងចេកទៅប្រឡេះក្នុងករណីដែលត្រូវការជញ្ជូនចេកជាទំនិញទៅទីកន្លែងឆ្ងាយ ឬជាទំនិញនាំចេញត្រូវសំដីលចេកនៅក្នុងកន្លែងដាក់ចេកសិនដោយមិនមានការខ្ទប់រ៉ូ ។

ដំណាក់កាលទៅនៃកន្លែងផ្គុំចេកមានការធ្វើការសំអាតសំអាតស្ទួងចេក ដោយការពន្លឺចស្ទួងចេកចុះទៅក្នុងទឹកដើម្បីលាងភក់ចេញឬ បន្ទាបទឹកថ្នាំពួកជាតិទង់ដែងដែលជាប់ចេញហើយដេញរបស់មានជីវិតទាំងឡាយ កាលណាយកដាក់រហូតស្ទួងចេកស្ងួត ហើយកាត់ទងស្ទួងទាំងសងខាងអោយខ្លី បន្ទាប់ពីនោះដាក់ស្ទួងចេក ចុះលើតុដោយយកខាងក្បាលទងចុះហើយទាញផ្លាស្ទិកដែលធ្វើជាខ្សែព្យួរនៅខាងលើចុះមកពាក់ស្ទួងបិតក្បាលបិតកន្ទុយ ហើយចុងកាលណាដល់ដំណាក់កាលនេះស្ទួងចេក ក៏សំរេចនិងនាំចេញទៅកាន់ផ្សារឬដឹកជញ្ជូនទីកន្លែងដាក់ទៅរោងទុកក្នុងលក្ខណៈដែលសំរេចនិងនាំចេញបានភ្លាម ។

ចេកដែលមានសំបកក្រាស់ ហើយមិនងាយពូជាំទេដូចជាពួកចេកហាមថងអាចមិនចាំបាច់ត្រូវមានការខ្ទប់រ៉ូមុនការដឹកនាំតែបរិស័ទ្ធនៃទំនិញចេញខ្មាតធំ ។

ភាគច្រើនច្រើនខ្ទប់ស្ទួងចេកមុនជានិច្ច អាចខ្ទប់ជាពីរជាន់គឺជាន់ដំបូងខ្ទប់ដោយក្រដាសសំរាប់ខ្ទប់របស់ និងជាន់ក្រៅវ៉ូដោលផ្លាស្ទិកម្តងទៀត ។

# 11. ការបន្តិចេក

តាមធម្មតាមិននិយមទុកអោយចេញទុំនៅដើម ឬហៅថា “ ចេកទុំខ្យល់ ” ព្រោះបានផ្ទៃចេកសជាតិមិនឆ្ងាញ់ ក្រៅពីនេះត្រូវខាតពេលសំរាប់ការដឹកជញ្ជូននិងរង់ចាំលក់ផង ចេកដែលកាប់ពីដើម ហើយត្រូវយកមកបន្តិចដើម្បីអោយចេកទុំបានទៀងទាត់ ឬត្រូវគ្នាក្នុងបរិមាណពេលតាមសេចក្តីត្រូវការ ការបន្តិចេកនិងធ្វើក្នុងបន្ទប់បន្តិចជាបន្ទប់ដែលមានពិជានទាបពិជានមានជាក់អំពូលភ្លើង អាចកកក្តៅសភាពក្នុងបន្ទប់បានល្អ ហើយបញ្ចេញបញ្ចូលខ្យល់ក្នុងបន្ទប់អាចរោយដោយអាចមិរណាក្រាស់ៗ ដើម្បីការពារផ្លែជាំ បើចេកធ្លាក់ចុះពីកន្លែងព្យួរនៅពេលធ្វើការបន្តិច ការបន្តិចេកមានបែបអាស្រ័យលើវត្ថុបំណងរបស់ការបន្តិចេកគឺ ៖

**ការបន្តិចអោយលឿន :** ការចាត់ចែងសភាពសុវត្ថុណ្ណភាពនិងសំណើមមិនលើសពី 24 ម៉ោង បន្ទាប់ពីនោះបន្ថយសុវត្ថុណ្ណភាព 21°-20° អង្សាសេ តែសំណើមនៅខ្ពស់ដដែល ហើយមានការបញ្ចេញបញ្ចូលខ្យល់រហូតទំរាំចាប់មានពណ៌លឿង ក្រោយពីនោះអបដោយឧស្ម័នក្នុងកំណប់ 1:1000 ភាគ រាល់ៗ 12 - 24 ម៉ោង ហើយសំណើមនៅខ្ពស់ជាង 80% តែនៅមានការផ្លាស់ប្តូរខ្យល់ 3-4 ដងរាល់ៗម៉ោង រហូតដល់សល់ពណ៌ខៀវតែនៅចុងផ្លែ ប៉ុណ្ណោះ ។

ក្រៅពីនេះអាចប្រើថ្មស្អុយបុកជាដុំតូចៗខ្ទប់ដោយស្លឹកចេក ឬក្រដាស ហើយដាក់ក្នុងរបស់ដែលតម្រូវចេកដាក់ចេក និងបញ្ចេញសំណើមចេញមក ហើយថ្មស្អុយនិងត្រូវបស់ណើមចូលទៅដោយវិធីនេះ និងបានកំដៅខ្ពស់ធ្វើអោយផ្លែចេកទុំបានយ៉ាងលឿនធម្មតាតម្រូវអោយចេកទុំក្នុងរយៈពេលពីរថ្ងៃ ផ្លែចេកនិងលឿងតែរសជាតិមិនសូវផ្អែម ។

**ការបន្តិចអោយនៅក្នុងអត្រាមធ្យម** ជាការចាត់ចែងសភាពសំណើមឡើងខ្ពស់ប្រមាណ 90% ហើយមិនអាចមានការបញ្ចេញបញ្ចូលខ្យល់ទំរាំផ្លែចេកចាប់ផ្តើមប្តូរពណ៌ ពេលដែល

មានសុវត្ថុណ្ណភាពប្រមាណ 17° តមកទើបអប់ដោយឧស្ម័នដូចដែលធ្វើនៅក្នុងពេលដែលបន្តិច  
ចេកអោយម៉ូលៀន ។

ការបន្តិចចេកអោយម៉ូលៀន ជាការពន្យារពេលមុំរបស់ចេកធ្វើដោយការចាត់ចែងសភាព  
សំណើមដែលទាប ហើយសុវត្ថុណ្ណភាពទាបជាង 14° ឬ 12° អាស្រ័យ ទៅលើបរិមាណ  
ចេកដែលត្រូវការបន្តិច ត្រូវមានការផ្លាស់ប្តូរខ្យល់ 3-4 ដង រាល់ៗម៉ោង ទំរាំចេកប្តូរពណ៌  
ហើយទើបបន្តិចដោយឧស្ម័នក្នុងអាត្រាដែលទាបជាងតែប្រើវិធីដូចគ្នា ។

ការបន្តិចដោយវិធីធម្មតា ជាការនិយមទូទៅច្រើន ដែលដាំដោយកសិកររាយរងក្នុងតំបន់  
ក្តៅ អាចធ្វើដោយព្យួរស្លុងចេកទុកក្នុងកន្លែងម្តៅ 2 - 3 ថ្ងៃកំដៅនិងធ្វើអោយចេកម៉ូលៀន  
ឬអាចយកស្លុងចេកទៅសំដីលហាលថ្ងៃ ហើយយកមកបន្តិចក្នុងកន្លែងដែលគ្របដោយស្លឹក  
ចេក តែនៅទុកស្លុងចេកក្នុងរណ្តៅរហូតគ្រប់មួយសប្តាហ៍អោយចេកម៉ូលៀន ឬអាចតម្រូវ  
ចេកក្នុងជាល ឬខេងដែលគ្រប់ក្រដាស បាវ ឬវត្ថុផ្សេងៗជាការជួយអោយកំដៅដែលកើត  
ឡើងក្នុងខេងមិន ហើយចេញលៀន ហើយនិងការពារពណ៌សម្បុរណ៍របស់ចេកដែលបន្តិច  
ចេកនិងម៉ូលៀនរយៈពេល 7 - 10 ថ្ងៃ ទាំងនេះអាស្រ័យលើអាយុរបស់ចេក និងសុវត្ថុណ្ណភាព  
ធាតុអាកាសនៅពេលនោះ ចេកដែលបន្តិចដោយវិធីនេះសន្សឹមៗម៉ូ ហើយមានរសជាតិល្អ  
ឡើង ។



# 12. វិធីចាត់ចែងក្នុងការដឹកជញ្ជូន

ការរៀបចំចែកសំរាប់ដឹកជញ្ជូនរបស់កោះខាណារី គឺរៀបចំដាក់ក្នុងកេះ ឬប្រអប់ក្រដាសខាងឆ្នេរសមុទ្រខាងកើតអាហ្វ្រិកកា និងមខ្ទប់ចែកទាំងស្រុងផ្សេងគ្នា ប្រើស្មៅគ្រប ដើម្បីការពារប៉ះដង្កិត ហើយរុំដោយក្រដាសចងយ៉ាងណែន ឬមណ្ឌុលទទួល ហើយប្រមូលចែកមុននាំចេញមានផ្នែកត្រួតពិនិត្យស្ទង់ចែកធ្វើនាទីរាប់ស្ទង់ចែកញែកតាមគុណភាព ឬថ្លឹងទម្ងន់ ហើយជ្រើសស្ទង់ដែលតូចចេញ ។

ផ្នែកខាងត្បូងនៃប៉ាស៊ីហ្វិក រៀបចំកន្លែងចែកមួយៗដាក់ក្នុងប្រអប់មួយប្រអប់ៗទម្ងន់ប្រមាណ 25-30 គីឡូក្រាម អូស្ត្រាលីរៀបចំដាក់កេះឈើទម្ងន់ប្រមាណ 25 គីឡូក្រាម កេះមួយៗជាចែកប្រភេទដូចគ្នា ផ្នែកប៉ូនីក្នុងកេះគ្របដោយក្រដាសមានប្រហោងខ្យល់ចន្លោះបន្ទះឈើ ចំពោះរដូវក្តៅចំណែកក្នុងរដូវវងារបិទជិតទាំងអស់ ។

ភូមិភាគខាងលិចនាំចែកចេញទៅក្រៅប្រទេស ដោយកាត់ជាស្មិតៗ ហើយរៀបដាក់ក្នុងប្រអប់ក្រដាសរឹង ឬកេះឈើទម្ងន់ 12.5 គីឡូក្រាម ជាការរៀបចំដាក់កេះដែលទទួលបានការនិយមនៅពេលបច្ចុប្បន្ន ការរៀបចំដាក់ចែកជាស្មិតៗនិងមានការខូចខាតគឺចែកទុំមិនត្រូវគ្នា អាចដោះស្រាយដោយការកាត់ស្មិតចែកខ្លីដែលមានខ្នាតនិងអាយុស្មើគ្នា ចំណែកចំណុចល្អគឺធ្វើអោយមានពេលជ្រើសចែកស្មិតល្អៗ ពិស្ទង់ចែកដែលចាត់ខុសខ្នាតសំរាប់នាំចេញជាស្ទង់បន្ថយទម្ងន់ដឹកចុះ ហើយមិនខាតកន្លែងទាំងនេះព្រោះចែកដែលប្រឡេះជាស្មិតៗ និងបន្ថយទម្ងន់របស់ស្ទង់ចុះប្រមាណ 7.8% នៃទម្ងន់ស្ទង់ ហើយបន្ថយស្ទង់ធំអោយចុះតូចបានច្រើន ។

ការដឹកនាំ អាចធ្វើដោយរថយន្ត រថភ្លើង ឬទូកទាំងនេះត្រូវចែកប្រភេទរបស់ចែកបរិមាណចែកដែលត្រូវការដឹកនាំ និងចម្ងាយផ្លូវដែលដឹកនាំចែកពងមាន់ដែលបញ្ជូនទៅផ្សារក្នុងស្រុក ឬផ្សារក្នុងប្រទេសធ្វើការប្រឡេះចែកជាស្មិតៗយកទៅរៀបលើឡានដែលខាង

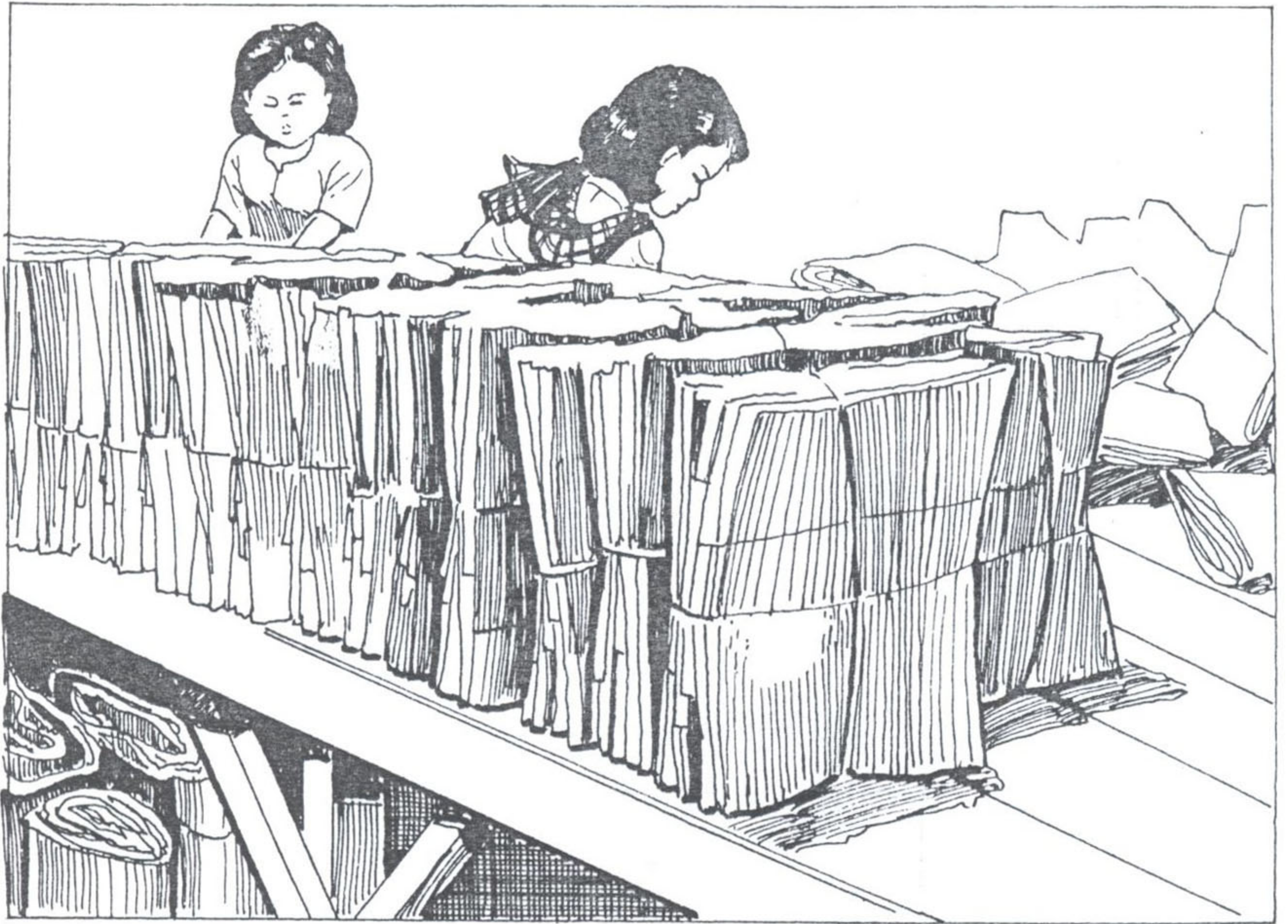

ជំហៀងទាំងសង្ខាររបស់សូត្រក្រោយ ក្រាលដោយស្លឹកចេក 2-3 ជាន់ដើម្បីការពារចេកកុំ  
អោយជាំ ការរៀបចំស្លឹកចេកនេះហៅថា “ ការរៀបចំខ្នើយ ” គឺធ្វើដោយការដាក់ស្លឹកចេក  
ផ្តាច់ចុះអោយត្រួតជាន់គ្នាជាន់ៗ រៀបរហូតពេញឡានធំដឹកបានមួយឡានប្រមាណ 8 តោន  
ចំណែកឡានតូចដឹកចេកពងមាន់មួយឡានប្រមាណ 2 តោន ។

ការដឹកជញ្ជូនតាមរថភ្លើងត្រូវដាក់ទូរថភ្លើងដែលជាទូត្រជាក់ មានប្រដាប់ចេញចូលខ្យល់ក្នុង  
ខណៈជាមួយគ្នាត្រូវមានម៉ាស៊ីនកំដៅផង បើចាំបាច់កាលណាស៊ីតុណ្ហភាពខាងក្រៅទាបខ្លាំង  
ត្រូវមានប្រដាប់វាស់ស៊ីតុណ្ហភាព ហើយខំត្រួតត្រាជានិច្ចតាមផ្លូវដែលកំពង់ដឹកជញ្ជូន ។

ការដឹកជញ្ជូនផ្លូវទឹកត្រូវដឹកតាមទូក កាណូត ជាពិសេសដើម្បីស្រួលនិងឆាប់រហ័សក្នុងការ  
ជញ្ជូនចេញតាមទូក កាណូត ដែលមានល្បឿនលឿនមានបន្ទប់ត្រជាក់មានកន្លែងទូលាយ  
ល្មមដាក់បានការដឹកចេកនិងធ្វើអោយបានស្រួល ។

ការដឹកចេកអនុវត្តន៍នៅពេលដែលចេកនៅខ្ចីនៅឡើយ សំបកដែលមានពណ៌ខៀវទៅដំណើរ  
ការទុំគ្រប់ពេល ដូច្នេះសភាពការដឹកជញ្ជូនមិនថាតាមផ្លូវរថភ្លើង ឬទូកស៊ីតុណ្ហភាពនៃការ  
ដឹកជញ្ជូនចេកមួយពូជៗអាចខុសផ្នែកពីគ្នាខ្លះដូចជាចេកហាមថង ទុកបានល្អរវាងស៊ីតុណ្ហភាព  
10 - 12 អង្សាសេ ចេកហាមខៀវទុកបានស៊ីតុណ្ហភាព 13 អង្សាសេ ក្រៅពីនេះបន្ទប់ទុកគួរ  
មានម៉ាស៊ីនសំអាតផ្សេងៗកន្លែងដាក់វាយដោយឈើនិវ ដើម្បីអោយមានការបញ្ចេញបញ្ចូល  
ខ្យល់ល្អទាំងខាងលើ និងខាងក្រោមក្នុងកន្លែងនីមួយៗគួរមានរនាំងឈើការពារ ដើម្បីកុំ  
អោយស្ទង់ចេកចែលអាចប៉ះទង្គិចគ្នាធ្វើអោយពូជាំបាន គួរដាក់ចេកអោយណែនល្មមតែកុំ  
អោយចេកជាំ ឬមិនហ្នឹងធ្វើអោយចេកងាកចុះឡើងបាន ។



### 13. ចេកពងមាន់កាំផែងពេជ្រ

ចេកពងមាន់ជាចេកដែលមានអ្នកចូលចិត្តបរិភោគទូទៅ ហើយជញ្ជូនជាទំនិញនាំចេញទៅប្រទេសជិតខាងមាន ផលិតផលទៅកាន់ទីផ្សារតែមួយរដូវគឺក្នុងរដូវខែកក្កដាដល់ខែសីហា តែប៉ុណ្ណោះដែលខុសផ្នែកពីចេកណាំភី ឬចេកហាមដែលមានផលិតផលទៅកាន់ទីផ្សារពេញមួយឆ្នាំៗចំណែកកន្លែងដែលដាំចេកពងមាន់ដែលសំខាន់ៗមានមិនច្រើនខេត្តទេ ដូចជាខេត្តផេដបុរីត្រាកនិងភាគខាងជើងមានដាំនៅខេត្តកាំផែងពេជ្រជាកន្លែងដែលមានឈ្មោះល្បី ។

#### ប្រវត្តិ

ការសិបអង្កេតប្រវត្តិនៃការដាំចេកមាននៅក្នុងខេត្ត កាំផែងពេជ្របានដឹងថាចាប់ផ្តើមដាំនៅភូមិកោះតាន តំបន់សែងតង ដោយជនជាតិចិនឈ្មោះហះយីង ពីដើមមានអាជីពជាអ្នកសុំឈ្នួល តមកបានប្តូរអាជីពជាអ្នកលក់ដូរកូនចេកបាននាំយកពូជចេកពងមាន់ពីខេត្តនានាមកដាំក្នុងភូមិនោះដែលប៉ាន់ស្មានថាបាននាំមកដាំរវាងឆ្នាំ 2465-2470 ហើយតមកពូជចេកពងមាន់នៅចំការនេះបានរាលដាលដល់ស្រុកផ្សេងៗ និងខេត្តផ្សេងៗតែឃើញថាបច្ចុប្បន្នកន្លែងដាំដើមដំបូងនៃខេត្តនេះបានអស់រលីង ហើយតាំងពីរោងចក្រស្តារកើតឡើងនៅក្នុងខេត្តនេះមកធ្វើអោយអ្នកចំការចេកពងមាន់ងាកទៅរកដាំអំពៅ សំរាប់រោងចក្រស្តារនៅខេត្តកាំផែងពេជ្រ ធ្វើអោយអ្នកចំការចេកពងមាន់បែរមកដាំអំពៅផ្តល់អោយរោងចក្របានសងជំនួសចេកពងមាន់ទៅវិញ ។

#### ការដាំចេកពងមាន់

ក្នុងការដាំចេកពងមាន់អោយមានផលិតផលល្អ កសិករអ្នកចំការត្រូវ នឹកដល់រដូវដាំដែលសមស្របការត្រៀមរណ្តៅដាំ ការថែរក្សា ។ល។ ចំពោះការដាំចេកពង មាន់ របស់អ្នកចំការកាំផែងពេជ្រនិយមធ្វើដូចតទៅ ៖

រដ្ឋរដ្ឋា ជាទូទៅកសិករដាំចេកពងមាន់ក្នុងកំឡុងចុងខែភ្លៀងគឺ ប្រមាណខែសីហាដល់ខែ  
កញ្ញា ជួនកាលអាចយឺតតែមិនលើសខែតុលាទេចាំអោយអស់ភ្លៀងសិន ។

ហេតុដែលអ្នកចំការពងមាន់មិននិយមដាំចេកពងមាន់មុនខែសីហាដល់ខែកញ្ញា ដែលជាដើម  
រដ្ឋរដ្ឋានោះ ដើម្បីជៀសវាងមិនអោយចេកទម្លាក់ត្រុយោងក្នុងកំឡុងរដ្ឋរដ្ឋានោះ ព្រោះ  
ធ្វើអោយផ្លែតូច ហើយត្រូវពន្លឺថ្ងៃច្រើននៅបរិវេណទងស្ងួតធ្វើអោយស្លូតបូបាក់ដែល  
បណ្តាលពីចេក ចេកធ្លាក់ត្រុយោងកាលណាមានអាយុ 7 - 8 ខែក្រោយពីដាំ (តែទាំងនេះក៏  
អាស្រ័យទៅលើអាយុរបស់កូនចេកពងដែលដាំនោះដែរ កូនចេកដែលមានអាយុច្រើនខ្លាតធំ  
ក៏នឹងចេញត្រុយោងឯលឿនជាងកូន ចេកអាយុ តិច) បើដាំមុនខែសីហាដូចជាដាំប្រមាណ  
ខែឧសភា ដល់ខែកក្កដាចេកនឹងទម្លាក់ត្រុយោងប្រមាណខែមករាដល់កុម្ភៈ ដែលជាកំឡុងរដ្ឋ  
រងារ ហើយរយៈការលូតលាស់របស់ផ្លែនៅក្នុងខែប្រាំង គឺប្រមាណខែមិនដល់មេសា  
ដែលជារដ្ឋរដ្ឋកាលដែលមានពន្លឺថ្ងៃខ្លាំង មានផលដល់ការលូតលាស់ និងគុណភាពរបស់ផ្លែ  
ចេកយ៉ាងខ្លាំង ។

ចំពោះការកំណត់រដ្ឋរដ្ឋា ក្រៅពីគិតដល់ធាតុអាកាសក្នុងកំឡុងរដ្ឋរដ្ឋាផ្លែចេកចេញត្រុយោង  
ទម្លាក់ស្ងួត ដោយជៀសវាងការទម្លាក់ស្ងួតក្នុងកំឡុងរដ្ឋរដ្ឋាក្តៅ ហើយទំនៀមទំលាប់ក៏មាន  
ចំណែកចូលមកទាក់ទងដែរគឺក្នុងកំឡុងខែកញ្ញា (ឬខែ 10) ជាកំឡុងដែលមានបុណ្យទាន  
ផ្សេងៗច្រើនជាដើម អ្នកភូមិក៏ប្រើផ្លែឈើទាំងអស់ដែលមានផ្លែនៅរដ្ឋរដ្ឋនេះដែលមានជា  
ប្រពៃណី “ ក្នុងក្រយាសាត ” សំរាប់ជារបស់ថ្វាយព្រះត្រូវមានចេកពងមាន់សំរាប់ជាគូរ  
និងក្រយាសាតផង ។ ជួនកាលដែលចេកពងមាន់ផ្តល់ផលិតផលក្នុងកំឡុងរដ្ឋរដ្ឋលក់ផ្លែ  
ហើយហេតុផលមួយប្រការទៀតគឺ ប្រមាណកញ្ញាទៅជាពេលដែលផុតរដ្ឋរដ្ឋកាលឈើផ្លែ  
ព្រោះបើមើលរដ្ឋរដ្ឋកាលរបស់ផ្លែឈើរង្វង់មួយឆ្នាំឃើញថា តាំងពីដើមខែមេសាទៅដល់ខែ  
សីហាជាពេលដែលមានផ្លែឈើចេញពេញលេញដូចជា ស្វាយ សាម៉ាវ ភ្លៀវ ចេកផ្លែ  
បណ្តាក់គ្នារឿយៗ តែលុះដល់ខែកញ្ញាក៏ពុំមានផ្លែឈើផ្សេងៗទៀតដែរ ជួនកាលចេកពងមាន់  
មានផលិតផលប្រមូលបានក្នុងខែកញ្ញាទៅនោះរាប់ថាសមស្រប ព្រោះមិនត្រូវប្រដឹង

និងផ្លែឈើផ្សេងៗទៀតធ្វើអោយលក់បានថ្លៃ ហើយជួយអោយមានផ្លែឈើបរិភោគពេញ  
មួយឆ្នាំ ។ លុះអស់រដូវកាលចេកពងមាន់គឺដល់រដូវកាលចេកហាម ទំពាំងបាយជូរ និងក្រូច  
ក្នុងកំឡុងខែធ្នូដល់ខែកុម្ភៈប្តូរវេណាគ្នាជារៀងរហូត ។

**ការកំណត់ចន្លោះដាំ** ក្នុងការដាំចេកពងមាន់ ក្រោយពីត្រូវដាំហើយកំណត់រដូវកាល  
ដាំបានសមស្របគឺត្រូវកំណត់ចន្លោះដាំជាទូទៅនៅក្នុងកំណត់រយះដាំចេកពងមាន់ ប្រើ  
ចន្លោះជួរនិងចន្លោះដើមឆ្ងាយពីគ្នាប្រមាណ 2-2.5x2-2.5 ម៉ែត្រ និងបានចំនួនដើមចេកក្នុង  
មួយរ៉ែប្រមាណ 400 ដើម និង 256 តាមលំដាប់ការកំណត់ចន្លោះដាំដូចពោលមកហើយ  
នេះនិងជួយអោយចេកបានល្អតលាស់ល្អ ហើយមិនរលំងាយ ដូច្នេះការកំណត់ចន្លោះដាំ  
មានការចាំបាច់ដូចគ្នា ។

**ការត្រូវមរណ្តៅដាំ** ក្រោយពីពេលកំណត់ចន្លោះដាំ ហើយត្រូវត្រូវមរណ្តៅដាំដោយ  
ជីករណ្តៅខ្នាត 50x50x50 សង្ឃឹម៉ែត្រ ដោយញែកដីជាន់លើនិងដីជាន់ក្រោមទុកមាត់រណ្តៅ  
គ្របបាតរណ្តៅដោយជីធម្មជាតិប្រមាណ 2-3 កំប៉ុង ហើយកាយដីជាន់លើចុះប្របល់និង  
ជីធម្មជាតិអោយចូលគ្នាទើបដាំកូនចេក ។

**របៀបដាំ** ដាំកូនចេកដែលជ្រើសរើសដាក់ចុះក្នុងរណ្តៅដែលត្រូវមុក ការដាំមិនត្រូវដាំ  
ជ្រៅពេកទេ ត្រូវអោយបរិវេណក្តិតកូនចេកនៅក្រោមដីប្រមាណ 6-8 ទីវ (10-15 សង្ឃឹម៉ែត្រ)  
ជាទូទៅអ្នកចំការស្មានថាក្រោយពីលុបដីហើយបរិវេណគល់ដើមនៅលំដាប់ដីល្អម  
រួចហើយជាន់ដីលុបបរិវេណជិតៗគល់អោយណែនមធ្យមមិនណែនពេកទេ ។

ចំណុចល្អនៃការជាន់ដីបរិវេណគល់គឺ ដើម្បីអោយកូនចេកដែលដាំត្រង់មិនត្រេកត្រួត ហើយ  
ធ្វើអោយចេកចាប់បូសបានលឿន ព្រោះបូសនិងពាក់ព័ន្ធគ្នានិងសំណើមពីដីបានច្រើន ។

**ការថែរក្សា និងការអនុវត្តន៍**

ក្រោយពីដាំចេកពងមាន់ហើយការថែរក្សាជារៀងមួយ ដីសំខាន់ដែលមានផលធ្វើអោយ ចេកពងមាន់មានផលិតផលខ្ពស់ ឬទាបជាទូទៅការថែរក្សា របស់អ្នកចំការចេកពងមាន់ ច្រើនអនុវត្តន៍ដូចនេះ ៖

1. **ការកំចាត់ស្មៅ** ក្រោយពីពេលដាំចេកបានរយៈប្រមាណមួយខែ កូនចេកនិងលាស់ ត្រូវចេញមកប្រមាណ 1-2 សន្លឹក អ្នកចំការជំរះស្មៅព្រមគ្នានោះធ្វើការបំផុសដីដង តាមធម្មតាអ្នកចំការកំចាត់ស្មៅមួយឆ្នាំប្រមាណបីដង ចំពោះលើកទីពីរ និងលើកទីបី ធ្វើពេលណានោះអាស្រ័យទៅលើបរិមាណរបស់ស្មៅមួយកន្លែង តែភាគច្រើនការ កំចាត់ស្មៅលើកទីពីរនិងលើកទីបីធ្វើមុនពេលដើមចេកទម្លាក់ស្លែង ហើយម្តងៗព្យាយាម កុំអោយកាប់ជ្រៅពេក ចំពោះអ្នកចំការដែលរកកម្លាំងការងារមិនបានភាគច្រើននិយម ប្រើថ្នាំគីមីកំចាត់ស្មៅលើកទីពីរនិងលើកទីបី ប្រភេទរបស់ថ្នាំគីមីដែលប្រើគឺពួកផារាក់- វត ឬ ក្រាមមីកសូន ណកសូន ប្រភេទទឹកឬយ៉ាងថែនាសូនប្រភេទមេរៀចំណែកអត្រា ការប្រើត្រូវប្រើការណែនាំរបស់ប្រភេទថ្នាំនោះ ។
2. **ការពូនគល់** ជាវិធីមួយដែលអ្នកចំការចេកពងមាន់ខ្លះក្នុងខេត្តកំពង់ចាមពេជ្រ អនុវត្តន៍ ធ្វើដោយការកាយដីចូលរកគុម្ពចេក ដើម្បីពូនគល់គុម្ពចេកដែលនឹងធ្វើអោយបូសចេក តោងដីបានល្អ ហើយធ្វើអោយបូសរបស់កូនចេក (កូនចេកត្រចៀកប្រើស) មិន អណ្តែតឡើងចំពោះចេកដែលដុះពីកូនចេកក្នុងឆ្នាំទីពីរនិងទីបី ទាំងនេះព្រោះកូនចេក ដែលដុះឡើងមក ក្រោយបូសកាន់តែរាក់ឡើងៗ ដូច្នោះចំការដែលបានពូនគល់ និង បន្ថយបញ្ហាការដួលរលំដើម កាលណាមានខ្យល់បក់ខ្លាំង ហើយកូនចេកដែលដុះឡើង មកពេលក្រោយជាកូនចេកដែលមានលក្ខណៈល្អរឹងមាំហើយផ្តល់ផលិតផលល្អ ។
3. **ការផ្តល់ទឹក** ចេកគ្រប់ប្រភេទមានសេចក្តីត្រូវការទឹកច្រើនជាងរុក្ខជាតិផ្សេងៗ ព្រោះ ចេកមានទំហំស្លឹកធំធ្វើអោយមានផ្ទៃរំហូតទឹកច្រើន ក្រៅពីនេះដើមឬធាងភាគច្រើន ប្រកបទៅដោយទឹក តែដោយចេកពងមាន់ខុសផ្នែកពីចេកណាវ៉ា ចេកស្នាប់មុខ ឬ



ចេកប្រភេទផ្សេងៗគឺមានបួសខ្លី ហើយរកអាហារនៅតាមជីវកម្មចាក់បួសទៅមិនឆ្ងាយ ពីដើម គឺប្រមាណ 50 សង្ឃឹមម៉ែត្រ ដូច្នេះក្នុងការធ្វើចំការចេកពងមាន់ត្រូវនឹកដល់ ប្រភពទឹកជាបញ្ហាសំខាន់និងនឹកឃើញចំការចេកពងមាន់ មិននៅក្នុងកំរិតធារាសាស្ត្រ ឬនៅជិតប្រភពទឹកដែលអាចនាំយកមកប្រើបានក្នុងពេលរដូវប្រាំង ឬអាចខែអណ្តូងទឹក ប្រើក៏បាន ។ រដូវភ្លៀងត្រូវអាស្រ័យទឹកភ្លៀងមិនបាច់ផ្តល់អោយទេ តែកាលណា ភ្លៀងអាក់ខានត្រូវជួយផ្តល់រដូវប្រាំង ដោយចេកពងមាន់ជារុក្ខជាតិដែលខ្វះទឹកមិនបាន មិនធន់និងភាពរាំងស្ងួត ការផ្តល់ទឹកក្នុងរដូវប្រាំង និងចាប់ផ្តល់កាលណាដីចាប់ស្ងួតគឺ ប្រមាណចុងខែកុម្ភៈ ឬដើមខែមិនទៅតល់និងខែមេសាជាពេលដែលសំណើមក្នុងដី និងបរិយាកាសមានតិច ដីចាប់ផ្តើមស្ងួត អាកាសធាតុក្តៅហើយស្ងួតធ្វើអោយចេក រំហួតទឹកច្រើន បើមិនផ្តល់ទឹកដើមនិងអាក់ការលូតលាស់ដើមស្តុម ដែលមានការប៉ះ ពាល់ដល់ផលិតផល និងគុណភាព ។

4. **ការដាក់ដី** ចេកពងមាន់ជាចេកដែលត្រូវការអាហារច្រើន ចំពោះការផលិតដើម ស្លឹក កូននិងផ្លែ តែចេកពងមាន់មានភាពអាចកំណត់ក្នុងការរកអាហារមិនដូចចេក ណាំរ៉ាទេ បើបណ្តោយអោយប្រើដីពីដីតែម្យ៉ាងប៉ុណ្ណោះ ការលូតលាស់និងយឺត ដើម ស្តុម រលំដួលងាយ ហើយផ្តល់ផលមិនបានច្រើន ស្ទង់តូចហើយគុណភាពមិនល្អ ។

ដោយការវិភាគអាហារក្នុងដើម ស្លឹកនិងផ្លែឃើញថាមានធាតុបូតាស្យូមខ្ពស់ដល់ 3 ដង នៃទីត្រូសែន ហើយធាតុទីត្រូសែនក៏មានច្រើនជាងហ្សូសហ្ស័រ ដូច្នេះបំណែកនៃធាតុ អាហាររូបមន្តជា 2-1-6 បើប្រើដីដែលមានលក់នៅក្នុងទីផ្សារដែលមាន 13-13-21 ឬ 12-12-18 300-500 ក្រាមក្នុងមួយដើម និងធ្វើអោយមានធាតុអាហារត្រឹមត្រូវ និងសេចក្តីត្រូវការរបស់ចេក ។ ក្នុងកំឡុងនៃការដាក់ដីលើកដំបូងដាក់ក្រោយពីដាំ ប្រមាណ 1 - 2 អាទិត្យ (តែប្រើប្រាស់បាតរណ្តៅដោយដីគីមី ហើយមិនចាំបាច់ក្នុង ពេលនោះក៏បាន លើកទីពីរដាក់ក្រោយពីដាក់លើកដំបូងប្រមាណមួយខែ និងលើកទីបី ដាក់ក្រោយពីការដាក់លើកទីពីរ ហើយប្រមាណមួយបួនខែ ។

5. **ការកាត់តែងកូន** ការកាត់តែងកូនចេកត្រូវប្រើឧបករណ៍ក្នុងការកាត់តែងកូន គឺ កាំបិតវែងឬដៃអ្នកភូមិហៅថាកាំបិតកវែង ការកាត់តែងកូនចេកគ្រប់ពេលត្រូវអោយ កាត់បញ្ជិតទទឹងដើមក្នុងការកាត់ដំបូងត្រូវកាត់អោយខ្ពស់ពីគល់ប្រមាណ 45អង្សា និង ដើម ហើយក្រោយពីនោះទៀតប្រមាណ 20-30 ថ្ងៃ ធ្វើការកាត់តែងជាលើកទីពីរ ដោយអោយស្នាមកាត់ថ្មីនេះនៅជុំយុគ្នានិងស្នាមកាត់ដំបូង ហើយអោយស្នាមកាត់មាន មុំទាបបំផុត នៅខ្ពស់ពីមុំលើនៃស្នាមកាត់ដំបូងប្រមាណ 4 - 5 និវ (8-10 សង្កឹមម៉ែត្រ) ហើយធ្វើការកាត់តែងលើកទីបី ក្រោយពីកាត់តែងលើកទីពីរ ប្រមាណ 20-30 ថ្ងៃ ដោយអោយស្នាមកាត់ថ្មីនេះនៅជុំយុគ្នានិងស្នាមកាត់លើកទីពីរ ហើយស្នាមកាត់មុំ ក្រោមបំផុតនៅខ្ពស់ពីស្នាមកាត់លើកទីពីរប្រមាណ 4-5 និវមានមុំបញ្ជិត 45អង្សា ។

**គោលការណ៍កាត់ស្លឹក**

ចេកមានលក្ខណៈស្លឹកផ្សេងពីរុក្ខជាតិផ្សេងៗគឺមានស្លឹកធំវែង ហើយមានទម្ងន់មធ្យម ដូច្នោះ ក្នុងការកាត់តែងស្លឹកចេកចេញ ត្រូវពិចារណាចំនួនស្លឹកអោយសមនិងរយៈការលូតលាស់ របស់ដើម ការដែលអ្នកចំការបានរៀនចេះពីបទពិសោធន៍ឃើញថា ការកាត់ស្លឹកចេកអោយ សល់មួយដើមប្រមាណ 12 សន្លឹកក្នុងពេលដែលចេកកំពុងលូតលាស់ និងជួយរអាយចេក លូតលាស់បានល្អ ហើយមិនរលំដួល (ចន្លោះដាំ 2-2.5 x 2-2.5 ម៉ែត្រ) ក្នុងពេលដែល ទម្លាក់ស្លឹក ហើយត្រូវកាត់ស្លឹក ចេញទុកដើមមិនលើសពី 9 សន្លឹក បើមានស្លឹកច្រើនជាង 9 សន្លឹក និងធ្វើអោយដើមចេកទទួលទម្ងន់ច្រើនអាចធ្វើ អោយដើមចេកដួលព្រេតប្តូរលំដាប់បាន ក្នុងពេលដែលមានស្លឹកចេកធ្ងន់ ហើយបើកាត់ស្លឹកចេញសល់តិចពេកនិងធ្វើអោយបរិវេណ កស្ទង់និងផ្លែបានទទួលអន្តរាយពីការត្រូវថ្ងៃខ្លាំង ដែលជាហេតុបណ្តាលអោយចេកបាក់ត្រង់ កស្ទង់ ហើយផ្លែនឹងដាំ ។ ដូច្នោះក្នុងការកាត់ស្លឹកចេញអ្នកចំការទុកចំនួនស្លឹកអោយសល់ នៅតាមចំនួនដូចពោលស្លឹកដែលត្រូវកាត់មានដូចនេះ ៖

1. ស្លឹកស្ងួតដែលមានពណ៌លឿង កើតរោគត្រូវកាត់ចេញគ្រប់ពេលនៃការលូតលាស់ ។

2. ករណីកាត់ស្លឹកចោលក្នុងពេលចេកកំពុងទម្លាក់ស្លុង ដោយអោយមានចំនួនស្លឹកដែលសមល្មម នោះត្រូវកាត់ស្លឹកដែលចាស់ ឬស្លឹកដែលនៅក្រោមមុន ហើយធ្វើទៅព្រមៗ និងការប្តូររូបដែលធ្វើចំពោះក្នុងរដូវរដ្ឋងតែប៉ុណ្ណោះ ព្រោះបើប្តូររូបក្នុងរដូវប្រាំង និងធ្វើអោយដើមចេកបាត់បង់សំណើមក្នុងដើមចំពោះស្លឹកចេកដែលកាត់ចេញ អ្នកចំការខ្លះប្រមូលស្លឹកនិងស្រទាប់ដែលរបកចេញទៅចោលក្រៅកន្លែង ដើម្បីអោយកន្លែងស្អាតមិនជាប្រភពប្រមូលផ្តុំរោគនិងសត្វល្អិត តែអ្នកចំការខ្លះយកស្លឹកចេកដែលកាត់ចោល ហើយទុកក្នុងកន្លែងជាការគ្របដី ដើម្បីអោយដីមានភាពសំណើម ហើយក្នុងពេលជាមួយគ្នា កាលណាស្លឹកចេករលួយផុយក៏ជាការបន្ថែមជីវភាពអោយដល់ដីផង ។

**ការការពារដើមជួលស្លុងពាក់**

ការដែលធ្វើអោយមានផល ត្រូវធ្វើអោយបានត្រឹមត្រូវតាមគោលការណ៍ជួយបន្ថយកម្លាំងដោយការប្រើវិធីយឺតដើមដូចលំអិតខាងក្រោមនេះ ៖

**វិធីចងយឺតដើម** ដោយប្រើឈើអ្វីក៏បានដែរមិនមែនមែកមានប្រវែងខ្ពស់ជាងដើមចេក ហើយដោតផ្តាប់ទៅនិងដើមដែលធ្វើការយឺតទុកទាំងនេះ អាចអនុវត្តន៍តាំងពីចេញត្រយោងឬទម្លាក់ស្លុងបានហើយការដោតបង្គោល គឺត្រូវដោតជួយទិសនិងស្លុងព្យាយាមដោតអោយជាប់ដើម ដែលនិងចងយឺតអោយបានច្រើនបំផុតដែលអាចធ្វើបាន ការដោតឈើបង្គោលខ្លីៗស្រួចចុងខាងមុខសំរាប់ដី កាលណាដីជ្រៅចុះទៅល្មម ហើយក៏ដកឈើចេញនៅសល់ជារន្ធរៀបតាមសេចក្តីត្រូវការ ហើយយកឈើផ្សេងដែលត្រូវមកទុកនោះដោតចូលទៅ ហើយចងយឺតដើមចេកអោយផ្ទៀមទៅនិងបង្គោលបិកកន្លែងគឺត្រង់គល់កណ្តាលដើម និងចុងដើមចំណែកខ្សែប្រើស្រទប់ចេកដែលស្ងួតដែលអ្នកចំការសកចេញមក ឬស្រទប់ចាស់ដែលកាត់ចោលធ្វើជាខ្សែចងដើមចេកនិងឈើបង្គោលទិសសំរាប់ដោតបង្គោល ត្រូវនៅផ្ទុយគ្នានិងស្លុង ។

ឈើបង្គោលដូចពោលនេះអាចប្រើបានច្រើនឆ្នាំ ដោយព្យាយាមជ្រើសរើសរកឈើដែល  
វែងជាងដើមចេក ព្រោះបើឆ្នាំតទៅចុងឈើដែលដោតនៅនិងដីនោះពុកទៅ ក៏ត្រូវកាច់  
ផ្នែកពុកនោះចេញ ហើយប្រើបន្តទៅទៀតរហូតទំរាំឈើនេះខ្លីប្រើលែងកើត ។

ការដែលធ្វើអោយឈើនោះរឹតតែធន់ប្រើបានយូរ មុនយកមកប្រើត្រូវត្រាំទឹកទុកប្រមាណ  
15-20 ថ្ងៃ រួចយកមកហាលអោយស្ងួត ដើម្បីកុំអោយផ្សិតបំផ្លាញបាន ចំណែកគល់ឈើ  
អាចលាបដោយប្រេង ឬថ្នាំការពារ (flint coat) ជាមុនសិន មុនយកទៅប្រើដើម្បី  
កុំអោយឆាប់ពុក និងអោយនៃការប្រើការរឹតតែយូរទៀត ។

### ការកាត់ត្រួយ

ចេកពងមាន់ចាប់ចេញត្រួយ ក្រោយពីដាំបានប្រមាណ 8-10 ខែ ទាំងនេះ អាស្រ័យ  
នៅលើជីវជាតិរបស់ដើមចេក ហើយកាលណាជាប់ផ្លែអ្នកចំការនិងកាត់ ត្រួយចោលគឺ  
ចាប់តាំងពីចេញត្រួយទល់អាចកាត់បានប្រមាណ 15 ថ្ងៃ ហេតុផលដែលកាត់ត្រួយ  
ចោល ដោយអ្នកចំការជឿថាស្ទង់ចេកនិងខ្សែវមិនធំឆ្លើតែចំពោះការសិក្សាបច្ចេកទេស  
ឃើញថាត្រួយចេកឈប់លូតលាស់ភ្លាម ពេលដែលការលូតលាស់របស់ចេកឆ្លើតចុង  
ក្រោយបំផុត ហើយត្រួយចេកមិនដណ្តើមអាហារពីដើមមេទេ ។

ដូចនោះការកាត់ត្រួយចេកក្រៅពីខាតពេលវេលា ហើយអាចធ្វើអោយកើតជាស្មារ  
រលួយ ហើយមិនស្រួលដល់ការចាក់ស្ទង់ចេកនៅពេលដែលប្រមូលផល (នៅអាមេរិកខាង  
ត្បូងអ្នកចំការទុកអោយត្រួយចេកទុកជាកន្លែងសំរាប់ចាប់ក្នុងពេលកាត់ស្ទង់ចេក) ក្រោយ  
ពីកាត់ត្រួយ ហើយប្រមាណ 45 ថ្ងៃ ផ្លែចេកនិងចាស់ពេញទី ហើយអ្នកចំការនិងកាត់  
ស្ទង់នៅពេលនេះ (ប្រមាណខែកក្កដា ដល់ខែកញ្ញា)

ការប្រមូលផល

ក្រោយពីកាត់ត្រយោង ហើយប្រមាណ 45 ថ្ងៃផ្ទៃចេកនិងលូតលាស់ពេញទឹកអ្នកចំការ ចាប់ផ្តើមកាត់ស្ទូងចេក ក្នុងពេលនេះទាំងអ្នកចំការក្នុងការកាត់ស្ទូង កាលណាមានឈ្មួញមក យល់ព្រមទិញចេកហើយ ភាគច្រើនមិនទុកអោយចេកទុំនៅផ្ទាល់ដើមទេមកពីមានរសជាតិ មិនឆ្ងាញ់ឬហៅថាចេកទុំខ្យល់ ហើយមានពណ៌មិនដូចកាត់យកទៅបន្តិទេ ។



ចេកពងមាន់ដាំក្នុងមួយឆ្នាំៗផ្តល់ផលផ្សេងៗគ្នាគឺ ចេកឆ្នាំដំបូងផ្តល់ផលក្នុងមួយវែរតិចគឺ ប្រមាណ 100-150 ស្ទឹងក្នុងមួយវែរ ហើយមានការបែងខ្នាតផ្លែចេកផ្លែធំផ្លែកណ្តាល និង ផ្លែតូចទាំងនេះបណ្តាលមកពីកូនចេកដាំត្រូវប្រើពេលក្នុងការតាំងខ្លួនមួយរយៈ ធ្វើអោយការ លូតលាស់យឺតអាហារដែលប្រមូលផលក្នុងដើមមានតិច ស្ទឹងដែលបានមានខ្នាតតូចចំនួន ចេកតិច ជាងចេកឆ្នាំទីពីរចេកទាំងនោះបានល្អ ការលូតលាស់ពេញទិនិងផ្តល់ផលប្រមាណ 200-250 ស្ទឹង ឬច្រើនជាងនេះចំពោះចេកឆ្នាំទីបីចេកបានថយចុះស្មើគ្នានិងឆ្នាំដំបូង ដូច នេះឡើងក្នុងឆ្នាំក្រោយតិចចុះៗបណ្តាលមកពីខ្នាតរបស់គុម្ពចេកធំឡើង ហើយបូសកូនចេក ថ្មីនិងចាស់លាយឡំគ្នាមិនអាចចាក់បូសចេញទៅក្រៅបានច្រើន ដូចឆ្នាំដំបូងៗ ឬដើមចេក នោះបើមិនមើលពិលក្ខណៈរបស់កូនចេក ឬចេកដើមនោះ បើមិនមើលពិលក្ខណៈរបស់ចេក ឬចេកដើមនោះដែលដុះមកថានៅជិតឬឆ្ងាយដើមមេ តែប៉ុណ្ណោះនោះ និងសង្កេតពីការមាន ស្មិតរបស់ចេកបានដូចគ្នាគឺ ចេកដែលដាំឆ្នាំដំបូងស្មិតមានលក្ខណៈញឹក (មានន័យដល់កំឡុង ពេលរបស់ចេកមួយស្មិតៗ និងមានស្មិតជិតៗគ្នា) តែបើចេកគល់ចាស់ ឬចេកដែលកើតឆ្នាំត ទៅជាចេកគល់ឆ្នាំទីមួយនិងទីពីរ ការដុះស្មិតក៏នឹងរយាលគ្នាច្រើនឡើងជានិច្ច មួយប្រការ ទៀតភាពធំរបស់ផ្លែធំបំផុត ច្រើនលក់ជាចេកធំហើយចេកដាំឆ្នាំទីមួយនិងគល់ចេកឆ្នាំទីពីរ មានប្រហាក់ប្រហែលនិងគ្នាតែតូចជាងឆ្នាំទីពីរ ដែលច្រើនលក់ជាចេកខ្នាតកណ្តាលជាដើម

ធម្មតាការដាំចេករបស់អ្នកចំការ ក្រោយពីការប្រើកូនដាំ ហើយមានការទុកកូនធ្វើជាចេក គល់តទៅទៀតពីរឆ្នាំ (ជាចេកដាំចេកគល់ឆ្នាំទីមួយ ហើយចេកឆ្នាំទីពីរដូចពោលខាងលើ) រួមទាំងអស់បីឆ្នាំក៏មានការគាស់គុម្ពចាស់ចោល (ហៅថា លាងចំការ ) ហើយធ្វើអោយដី និងប្រើកូនចេកថ្មីទៀតរាល់ៗ 3 ឆ្នាំ ទាំងនេះមកពីផលិតផលចេកនិងថយចុះច្រើន បើដាំតទៅទៀតរឿយៗព្រោះចេកឡើងក្តិន (ឬដាំបរិវេណគុម្ពចេក) ធំបើមិនបំផ្លាញរមែង ធ្វើអោយបរិវេណដែលបូសចេកកើតថ្មីរកអាហារថយចុះផលិតផលរមែងថយចុះ ហើយ មួយប្រការទៀតគុម្ពចេកចាស់ដែលត្រូវកាត់ស្ទឹងហើយ អាចជាប្រភពនូវរោគ និងសត្វ ល្អិតផង ។

# 14. រោគនិងសត្រូវរបស់ចេក

រោគរបស់ចេកអាចកើតពី ចុកលិនទ្រីដូចជាផ្សិតបាក់តេរី មេរោគទាំងនេះរាលដាលដោយ អាស្រ័យសត្វល្អិត ជាអ្នកចម្លង ក្រៅពីនេះបើសិនជាអាកាសធាតុ ឬសភាពដីមិនសមរម្យដី មានធាតុអាហារមិនគ្រប់គ្រាន់ដល់រុក្ខជាតិ និងធ្វើអោយចុកលិនទ្រីផ្សេងៗចូលបំផ្លាញបាន ងាយ ជាពិសេសមេរោគផ្សិតនិងឆ្លងរាលដាលខ្លាំងណាស់ក្នុងពេលដែលរុក្ខជាតិពុំសូវល្អិត ចំពោះ រោគវិសាមិនចាំបាច់ត្រូវចូលទៅបំផ្លាញរុក្ខជាតិពេលដែលកំពុងអន់នោះទេ សូម្បី ដើមរុក្ខជាតិដែលមានការលូតលាស់ធម្មតាក៏ដោយរោគ ក៏អាចចូលទៅបំផ្លាញដើមរុក្ខជាតិ នោះបានដែរ ។

ការចូលបំផ្លាញរបស់ ចុកលិនទ្រីដែលជាដើមបេតុរបស់រោគនោះអាចធ្វើអោយរុក្ខជាតិរលំ ទាំងដើមបាន ឬបំផ្លាញផ្នែកខ្លះអាការៈដែលកើតដូចជាប្រសរលួយ ស្លឹកស្ងួត ងាប់ ជាអ្នកចម្លង ឬមានការបាត់បង់កោសិកាផ្នែកណាមួយរបស់ដើមរុក្ខជាតិ ជាហេតុធ្វើអោយរុក្ខជាតិអន់ចុះ ឱកាសដែលចេកផ្កា និងជាប់ផ្លែមានតិចចុះដែរ ។

ចេកប្រភេទខ្លះឬពូជខ្លះអាចទប់ទល់នឹងរោគប្រភេទខ្លះបាន ដូច្នោះក្នុងការដាំចេកច្រើន ពូជក្នុងកន្លែងតែមួយកាលណា មានកើតរោគឆ្លងមានអាការៈមិនសូវខ្លាំងក្លាណាស់ណាទេ យ៉ាងណាក៏ដោយក្នុងការដាំចេកក៏មាននៅមានរោគដែលចម្លងអោយ ឃើញនូវជានិច្ចជាការ សំខាន់រោគរបស់ចេកមានដូចតទៅ ៖

### រោគងាប់ដើម

ជារោគដែលសំខាន់បំផុតរបស់ចេក មេរោគផ្សិតចូលបំផ្លាញពីផ្នែកឫស របស់ចេកមុន ដីដែលឃើញថាមានរោគនេះធ្វើការកំចាត់ពីបាក់តេរី ដោយមេរោគដូចពោល នេះអាច ត្រឡប់រឹងមាំឡើងបានទៀតក្នុងរយៈ 2 -3 ឆ្នាំ ។

មូលហេតុរបស់រោគ កើតមកពីរោគផ្សិតឈ្មោះ *Fusarium oxysporum f. cubense* មេរោគនេះអាចលូតលាស់ បានក្នុងដីដែលមានការចេញចូលខ្យល់ក្នុងដីបានល្អ ចំពោះដីកណ្តាលរោងឡាត់ដែលមានជាតិអាស៊ីដខ្លាំងកាត់មុនពេលកំណត់ ដីខ្សាច់គ្មាន ដីជាតិហើយប្តូរពណ៌ជាក្រហមបានយ៉ាងឆាប់រហ័ស ។

លក្ខណៈរោគ រោគនេះច្រើនកើតនៅដើមចេកដែលមានអាយុចាប់ពី 4-5 ខែឡើងទៅ លក្ខណៈខាងក្រៅរបស់ចេកដែលទើបនិង កើតរោគនេះសង្កេតឃើញដោយលំបាក ក្រោយពីមេរោគចូលបំផ្លាញដើមចេក ស្លឹក និងដើមមានលក្ខណៈលូតលាស់យ៉ាងឆាប់រហ័សទៅតាមជាតិទឹកចំណីអហារក្នុងមួយដើមៗមួយឆ្នាំៗ ។ កាលណាមេរោគចូលច្រើនទៅលើស្លឹកនិងប្រៃពណ៌ជាទូទៅគ្រប់ដើមក្នុងចំការ នៅពេលនេះយើងសង្កេតឃើញស្លឹកប្រៃពណ៌លឿងទាំងស្លឹកខ្ចីនិងស្លឹកចាស់ គល់ស្លឹកនិងចុងស្លឹក ដោយចាប់ផ្តើមពីចុងស្លឹករាលដាលលើផ្លែ និងស្លឹកឆ្លាងយ៉ាងឆាប់រហ័ស ។ ត្រួយនិងផ្តើមមានពណ៌លឿង ហើយស្លឹកនិងងាប់បន្តិចម្តងៗនៅទីបំផុតវានិងងាប់ទូទៅនៃបរិវេណស្លឹកនិងឆ្លាងទាំងអស់ ចំណែកត្រួយវិញខ្សែវនៅពេលដំបូងយូរទៅស្លូតងាប់ដូចគ្នា ។

លក្ខណៈនៅជុំវិញដើម ដោយចំពោះត្រង់បួសចេក និងបណ្តូលចេកកណ្តាលដើម កាលបើបកស្រទប់មើលផ្នែកខាងក្នុងនិងឃើញអុចៗមានពណ៌លឿងខ្ចីទៅលឿងចាស់ ឬពណ៌ទឹកក្រូច ហើយមានក្លិនស្អុយចំណែកផ្នែកទាំងឡាយជុំវិញដើមដែល ហៅថាស្រទប់ចេក កាលបើយកមកពុះតាមបណ្តោយដើមស្រទប់បណ្តូលក្នុងជាំពណ៌ប្រផេះឬពណ៌ខ្មៅ អាការដូចបានជំរាប មកនេះរាលដាលសន្សឹមៗចូលទៅក្នុងដើមចេករហូតដល់ងាប់ដើម ថាបើកើតនៅលើដើមចេកដែលផ្លែហើយវានិងក្រិនផ្លែ តូចៗមិនដូចធម្មតាហើយចាស់មុនកំណត់សាច់និងមានរសជាតិចត់ខ្លាំងហើយប្តូរទៅជាពណ៌ខ្មៅ ។



**ការការពារនិងកំចាត់**

1. ប្រើពូជដែលធន់ទ្រាំនឹងរោគនេះ ចំពោះចេកណាំរ៉ាំនិងចេកហាមថងអាចកើតច្រើន ដូច្នេះត្រូវផ្លាស់មកដាំចេកពងមាន់ ឬចេកស្លាប់មុខដែលធន់ទ្រាំចំពោះរោគបានល្អជាង មកជំនួសវិញ ។
2. ការប្រែសភាពដីអាស៊ីដ ដោយការដាក់កំបោស អត្រាដែលប្រើប្រមាណមួយវ៉ែ 4 -5 តោន ។
3. បើសិនមានការដាក់ដី ត្រូវបន្ថយធាតុនីត្រូសែនអោយតិចតុះ ការដាក់ដីនីត្រូសែនច្រើន ធ្វើអោយរុក្ខជាតិអន់មេរោគចូលបំផ្លាញបានងាយជាទីបំផុត ។
4. ជ្រើសរើសកូនពូជពិតនៃដំណូងដែលគ្មានរោគ ។
5. ខំសំអាតកន្លែងដាំនិងគ្រឿងប្រើប្រាស់ជានិច្ច ដោយមេរោគប្រភេទនេះអាចរាលដាល យ៉ាងងាយ ។
6. បំផ្លាញដើមចេកដែលកើតរោគដោយការដុតភ្លើង ឬដឹកគប់អោយជ្រៅយ៉ាងតិច 3 -4 ហុត (75 សង្ឃឹម៉ែត្រ-1ម៉ែត្រ) ។
7. ជៀសវាងការដាំក្នុងរណ្តៅដើម ឬចាស់ដែលធ្លាប់កើតរោគមកហើយ ។

**រោគស្លឹកអុជ**

*មូលហេតុ* កើតពីមេរោគផ្សិត *Crcospora musae*

*លក្ខណៈនិងអាការ* អាការៈរោគច្រើនប្រទះឃើញស្នាមមានជាំគំនូសពណ៌ត្នោត ឬពណ៌ត្នោត ក្រហមខ្លីៗស្របនិងសសៃស្លឹក ឃើញច្បាស់នៅនិងផ្នែកខាងលើចំណែកក្រោមស្លឹក ឃើញជាំគំនូសចេញពណ៌ខ្មៅរីកសព្វទាំងស្លឹកហើយរាលដាលទៅខាងទទឹងតមក ធ្វើអោយ កើតអាការៈស្លឹកអុជ ហើយរាលដាលជាប់គ្នាធ្វើអោយកើតស្លឹកនេះ ឬខ្លោចដោយផ្អែមពីគេម ស្លឹកចូលទៅកណ្តាលស្នាមប្រផេះ ឬ ត្នោតខ្លីព័ទ្ធជុំវិញដោយពណ៌ត្នោតចាស់ ឬក្រហម ហើយមានពណ៌លឿងជារង្វង់ព័ទ្ធជុំវិញជាន់ ក្រៅតមកនិងងាប់ពាសពេញទាំងស្លឹកចេកដែល កើតរោគនោះច្រើនជាផលប៉ះពាល់ដល់ចំនួនស្មិតនិងខ្នាតផ្លែ ធ្វើអោយផ្លែមានខ្នាតតូចផ្លែ

អាចប្តូរជាពណ៌លឿង ហើយអាចប្រេះចេញតាមបណ្តោយជ្រុងផ្ទៃប្រទះឃើញច្រើន ចំពោះចេកណាំវ៉ា គ្រប់រយះនៃការលូតលាស់តែជាចំនួនច្រើនចំពោះដែលចេកធំហើយ ។

**ការការពារនិងកំចាត់**

1. ស្លឹកចេកដែលកើតរោគដោយស្នូតស្វិតត្រូវយកទៅដុតចោល ដើម្បីការពារឆ្លងរាតត្បាត របស់មេរោគ ។
2. ការពារឆ្លងរបស់រោគដោយបាញ់ថ្នាំគីមី ឧបប័រអកស៊ីត្លូសែ ផ្សំជាមួយនិងទឹកសាប៊ូ បាញ់ មួយខែ 2-3 ដង ឬប្រើថ្នាំការពារផ្សិតមែនសេប ឬបេននូមីលផ្សំដោយបាញ់ក៏បាន ។

**រោគស្លឹកអុជស្នាម**

មូលហេតុ កើតពី *Guignardia musae*

លក្ខណៈអាការ រោគប្រទះឃើញអាការៈរោគនៅលើស្លឹកនិងឆាង ដោយប្រទះឃើញថា បន្ទះស្លឹកជាអុជស្នាមពណ៌ត្នោតចាស់ ឬខ្មៅ ឬជាផ្លូវតាមខ្សែបណ្តោយរបស់ទ្រនង់ស្លឹក មានពណ៌លឿងជាទូទៅចំពោះខាងលើស្លឹក និង ឃើញលិចច្បាស់ស្លឹកដែលកើតរោគនោះ យ៉ាងខ្លាំងក្លា ស្នាមដែលនៅជិតគ្នារួមគ្នាជាស្នាមធំអោយស្លឹកស្វិត ស្នូតប្រទះឃើញរោគនេះ ឆ្លងច្រើនចំពោះចេកណាំវ៉ា និងចេកហាមថង ។ ចំពោះចេកហាមថងកើតរោគនេះងាយ បំផុត ។

**ការការពារនិងកំចាត់**

1. បើឃើញស្លឹកចេកដែលកើតរោគនោះត្រូវកាត់ចេញ ហើយដុតចោលដើម្បីការពារឆ្លង និងរាលដាលរបស់រោគ ។
2. ការពាររោគឆ្លងដោយបាញ់ថ្នាំគីមីដូចជា ម៉ាសេប ឬ បដូមីក អត្រា 6 : 6 : 100 (កំបោរស : ទឹក) ។

### រោគស្វិត

មូលហេតុ បណ្តាលមកពីមេរោគបាក់តេរីឈ្មោះ *Pseudomonas solanaearum*

លក្ខណៈអាការ ឃើញអាការៈស្វិតលើស្លឹកខ្ចីៗរបស់ចេកតមកបត់បាក់ត្រង់ឆាង ការស្វិតឆ្លង យ៉ាងឆាប់រហ័ស កូនចេកដែលកំពុងលាស់ត្រូវមានពណ៌ខ្មៅ ហើយក្រិនងាប់នៅទីបំផុត លក្ខណៈខាងក្នុងដើមនិងប្តូរពណ៌ជាពណ៌ត្នោតក្រហម ច្រើនប្រទះឃើញនៅក្នុងបរិវេណ បណ្តាលកណ្តាលរបស់ចេក ហើយកណ្តាលពណ៌ត្នោតក្រហមនិងរីកដល់ស្រទប់ស្លឹកតទៅក្នុង ស្ទឹងចេកនិងផ្លែ ។ កូនចេកដែលកើតរោគនេះបរិវេណភ្នែកកូនចេកលៀង ហើយងាប់ សង្កេតឃើញកោសិការល្អយជាប្រឡោះទំនេរ ។ កាលណាកាត់ផ្នែកដែលកើតរោគត្រាំទឹក និងឃើញមេរោគបាក់តេរីជាប់ទឹកខាងៗហូរចេញមកចំណែកផ្លែបើផ្លែខ្ចីនិងរលួយខ្មៅ ។

### ការការពារនិងកំចាត់

1. បំផ្លាញចេកដែលកើតរោគចោលដោយដុត ឬកប់
2. សំអាតប្រដាប់ប្រដារដែលប្រើជាមួយដើមដែលកើតរោគ
3. ជ្រើសរើសពូជដែលធន់ទ្រាំនឹងរោគជាំ
4. ប្រើកូនចេកដែលគ្មានរោគធ្វើពូជ
5. ប្រយ័ត្នកុំអោយមានស្នាមមុត ឬជាំដល់កូនចេក
6. ត្រាំកូនចេកដោយថ្នាំ សម្លាប់មេរោគមុនយកទៅដាំ

### រោគត្រួយរម្ម

មូលហេតុ កើតមកពីមេរោគវិរុសដែលមានចំណេញ៖ *Pentalonia nigronervosa* ជាអ្នកភ្នាក់ងារចម្លងចៃប្រភេទនេះកូនតូចៗនាំរោគបានល្អជាងចៃចាស់ ក្រៅពីនេះនូវរីក ដាលទៅលើកូនចេកដែលកើតរោគបានល្អទៀតផង ។

លក្ខណៈអាការ ក្នុងរយៈដំបូងកើតជាស្នាមគំនូសពណ៌ខៀវ ហើយជាចំណុចតូចៗតាម សសៃស្លឹក សសៃកណ្តាលស្លឹក និងឆាងធ្វើអោយស្លឹកដែលកើតបន្ទាប់មានខ្មាតតូចពណ៌

ល្បឿង ស្លឹកមូលចុងកាលណាភោគនេះឆ្លងច្រើនឡើងធ្វើអោយដើមក្រិន ស្លឹកឡើងរួមគ្នា  
ជូនកាល ហៅភោគនេះថា “ ភោគចុងក្តោប ” ( *Cabbage top* ) ឬភោគចុងរមូនោះ  
ឯង ។

ភោគនេះបើឆ្លងនៅបរិវេណត្រយោង និងធ្វើអោយទងត្រយោងលូតលាស់យ៉ាងយឺតៗកាល  
ណាទងត្រយោងជិតចេញត្រយោងនិងប៉ោងធំឡើង ធ្វើអោយចុងស្លឹកមានខ្មាតតូចរហូត  
ប្រើជាប្រយោជន៍មិនបាន កូនចេកដែលកើតភោគនេះកូនគ្រប់កូនរបស់ដើមមេក៏និងកើតឆ្លង  
គ្នាដែរ ។

*ការការពារកំចាត់* ដោយភោគនេះកើតពីមេភោគវិរុសដែលមិនមានវិធីព្យាបាលអោយ  
បាត់បានការកំចាត់អាចធ្វើដោយវិធីមួយ គឺបំផ្លាញផ្នែកផ្សេងៗរបស់ចេកដែលកើតភោគ ឬ  
ដែលសង្ស័យថាចេកកើតភោគភ្លាមពេលដែលឃើញចេកមានលក្ខណៈប្រែប្រួល ដូច្នោះក្រៅ  
ពីនេះក៏បំផ្លាញចែដែលជាភ្នាក់ងារចម្លងក្នុងវេលាជាមួយគ្នាដែរ ។

# 15. សត្វល្អិតដែលជាសត្រូវរបស់ចេក

សត្វល្អិតដែលជាសត្រូវរបស់ចេក ក្នុងប្រទេសថៃមានច្រើនយ៉ាង 20 ប្រភេទ ទាំងសំខាន់ និងមិនសំខាន់ ហើយបំផ្លាញចេកអោយខូចខាតទាំងពិបូស ក្តិល ដើម ស្លឹក ត្រុយោង និង ផ្លែទាំងផ្លែខ្លីនិងផ្លែទុំ ការខូចខាតដែលកើតឡើងពីច្រើននេះស្រេចតែអាស្រ័យទៅលើ ប្រភេទនិងការសំខាន់របស់សត្វល្អិតមួយៗ ដែលរៀបចំជាប្រតិបត្តិសំខាន់ដូចតទៅនេះ

## ដង្កូវខ្នង

ដង្កូវខ្នងប្រភេទនេះមានឈ្មោះវិទ្យាសាស្ត្រជា *Cosmopolites sordidus* Germ ប្រទះច្រើននៅក្នុងក្តិលចេកដែលរលួយផុយ ដង្កូវខ្នងនេះមិនសូវចូលចិត្តពន្លឺថ្ងៃទេ បើងងឹត ខ្លាំងវាលឿនណាស់ពេលថ្ងៃនៅស្ងៀមមិនសូវវាទេ បើប៉ះបួរភ្លើងដល់វាច្រើនធ្វើជាងាប់ ឬ ដេកនៅស្ងៀមក្នុងកន្លែងដែលដាំចេកយូរឆ្នាំទាំងពី 5 ឆ្នាំឡើងទៅ ឬក្នុងសភាពចំការដែល មានដើមចេក ឬគល់រលួយច្រើន ក្នុងចំការប្រទះឃើញដង្កូវខ្នងប្រភេទនេះនៅច្រើនចំពោះ រដូវប្រាំងដល់រដូវវស្សានិងឃើញច្រើនបំផុត ។

**លក្ខណៈរូបរាង** ដង្កូវញឹកនិងចោះក្តិលមុន ហើយទើបដាក់ពងភាគច្រើនចូលចិត្តដាក់ពង និងគល់ចេកចាស់ៗពងមានរូបរាងមូលពណ៌ស ពងនិងញាស់ក្នុងរយៈ 6-7 ថ្ងៃ និងចេញជា ដង្កូវតូចៗវែងប្រមាណ 0.1 សង្ឃឹម៉ែត្រ ពណ៌សមានដើងក្បាលឆ្មោត លាយក្រហមបន្តិច បន្តួច តាមដងខ្នងនិងក្បាល កាលធំពេញទិនិងវែងប្រមាណ 1.5 សង្ឃឹម៉ែត្រ ទទឹង 6 មិលីម៉ែត្រ បន្ទាប់ពីនោះក៏ក្លាយទៅជាខុកខ្សៀពេលដំបូងពណ៌ស ហើយសន្សឹមៗប្តូរជាពណ៌ លឿងលាយក្រហម និងពណ៌ឆ្មោតក្រហមកាលណាជិតចាស់ ។

ដង្កូវចាស់ញឹកប្រវែង 1.3 សង្ឃឹម៉ែត្រ ទទឹង 3 មិលីម៉ែត្រ មានប្រមោយប្រវែង 2.5 មិលីម៉ែត្រ មានបណ្តោយ 1.1 សង្ឃឹម៉ែត្រ ទទឹង 2.7 មិលីម៉ែត្រ ប្រមោយប្រវែង 2.4

មិនមែនត្រូវ ដងខ្លួនពណ៌លឿងលាយត្នោត កាលណាចេញពីខ្នុរដើម្បីឱ្យអាយុដង្កូវ ចាស់បាន 4-5 ថ្ងៃ ក៏នឹងមានពណ៌ត្នោតចាស់ ឬខ្មៅក្នុងទីបំផុត ដងខ្លួនខាងក្រោយមូលទន់មាន ប្រមោយកោងឯផ្កាបំប៉ុនបន្តិច ចុងប្រមោយមានមាត់ប្រកបដោយទំពក់រឹងមួយគូរ ដើមទ្រូង មានរុន្ធតូចៗ ស្លាបលើដែលគ្របខ្នងមានស្នាមខ្សែ តាមបណ្តោយស្លាបដែលតែបផ្នែកពោះ តែគ្របជិតមិនអស់សល់ប្រឡោះចុងក្រោយគឺគូថ លេចចេញច្បាស់មិនមានអ្វីសំគាល់ភេទ ឈ្មោល ឬភេទញីដែលមើលឃើញពីខាងក្រៅ ក្រៅពីសង្កេតឃើញថាដង្កូវឈ្មោលតូចជាង ដង្កូវញីនោះ ។

ការបំផ្លាញក្នុងពេលដែលជាដង្កូវនិងធ្វើការបំផ្លាញដើមចេក ច្រើនបំផុតដង្កូវចាស់ក៏ធ្វើការ បំផ្លាញបានដូចគ្នាតែពិចជាងដង្កូវ និងចោះខាំស៊ីចូលក្តិលក្រោមចេកដែលច្រើនស៊ីនៅក្នុង ដីបរិវេណគល់ ទើបមិនអាចមើលឃើញការបំផ្លាញឬស្នាមធ្វើអោយការនាំទឹកនិងអាហារ ពីដីឡើងទៅចិញ្ចឹមដើមពុំគ្រប់គ្រាន់និងអាក់អាល្លឺតលាស់ក្នុងមួយក្តិលបើមានដង្កូវ 5 ក្បាល និងអាចបំផ្លាញក្តិលអោយរលួយស្អុយដួលងាប់ ក្នុងទីបំផុតអាចបំផ្លាញដើមចេកបានគ្រប់ ពេលតាំងពីកូនចេកទៅដល់ពេលកាត់ស្លុង ហើយគឺអន្តរាយខ្លាំងក្លាណាស់ ចំពោះចេកគ្រប់ ប្រភេទ ចំពោះចេកណាំវ៉ានិងចេកហម ប្រទះឃើញឆ្លងខ្លាំងក្លាច្រើនជាងប្រភេទចេក ផ្សេងៗ ។

**ការពារនិងកំចាត់**

1. ជ្រើសរើសកន្លែងដាំដែលគ្មានដង្កូវខ្នងនេះ
2. ពូជចេកដែលនាំទៅដាំគ្មានពង ឬខ្នងជាប់នៅ
3. រក្សាសំអាតកន្លែងដាំជុំវិញជានិច្ច
4. បើឃើញចេកងាប់ត្រូវកាប់ចោល
5. ដាំរុកជាតិផ្សេងៗផ្លាស់ប្តូរក្រោយពីដាំចេកបានបីឆ្នាំជួយបន្ថយបរិមាណដង្កូវខ្នងប្រភេទ ផ្សេងៗ ។
6. ប្រើវិធីបញ្ឆោតដោយក្តិលចេកធ្វើជានុយបញ្ឆោតដាក់លើដីហើយបាញ់ថ្នាំសម្លាប់ចោល

7. ត្រាំគល់កូនចេកដែលត្រូវដាំ ដោយថ្នាំសម្លាប់សត្វល្អិតក្រុមរបស់ដំណើរត្រីសិនមុននាំទៅ  
ដាំ ។

### ដង្កូវខ្នងចោះដើម

ដង្កូវខ្នងនេះមានឈ្មោះវិទ្យាសាស្ត្រថា *Odoiporus longicollis Oliv.* ជាដង្កូវ  
ដែលច្រើនជួបគ្រប់ទិសទីកន្លែងដែលដាំចេក ដូចគ្នាដែលខ្នងនៅក្នុងក្តិលដែរជាទូទៅឃើញ  
លក្ខណៈស្នាមដែលខ្នងបំផ្លាញបានងាយ ជួនកាលឃើញនៅរួមដើមតែមួយ ហើយសង្កេត  
ឃើញលក្ខណៈនិងជុំវិញកន្លែងបំផ្លាញនោះបានងាយ ពេលខ្លះឃើញផ្តុំគ្នាបំផ្លាញតែដើមមួយ  
ខ្នងសុំក្តិលចេក កន្លែងដែលធ្លាប់ជួបប្រទះនិងខ្នងប្រភេទនេះគឺ ភូមិភាគកណ្តាល ខាងជើង  
និងខាងកើតចំណែកភាគឥសានមិនសូវជួបប្រទះទេបើមានវាមានតិចណាស់ ។

**លក្ខណៈរូបរាង** ខ្នងនេះចោះដើមមានលក្ខណៈស្រដៀងដង្កូវចោះក្តិល តែមានខ្នាតធំជាង  
ខ្លួនឆាត់ពេលចេញពីពងថ្មីៗ ខ្លួនពណ៌ស ក្បាលពណ៌ត្នោតខ្ចី តមកនិងមានប្តូរពណ៌ជាពណ៌  
ត្នោតចាស់ ធំពេញទំហឹងនិងមានប្រវែង 3.5 សង្ឃឹម៉ែត្រ ទទឹង 6 មិលីម៉ែត្រ មិនមានជើង  
ស្បែកពណ៌ស ហើយទន់ស្តើងក្បាលពណ៌ត្នោតក្រហមខ្លួន និងជាអង្កាញ់យឺតៗត្រង់កណ្តាល  
ខ្លួនមានប្រឡោះអាចម៍ មើលឃើញស្នាមខ្មៅៗពីក្បាលដល់កន្ទុយបរិវេណខ្លួនមានរោមបន្តិច  
បន្តួច ពេលមុនដង្កូវក្លាយជាឌុកជឿវែងប្រមាណ 3 សង្ឃឹម៉ែត្រ ទទឹង 7 មិលីម៉ែត្រ ដំបូង  
ពណ៌ស ហើយសន្សឹមៗប្តូរជាពណ៌ត្នោត ។

ដង្កូវចាស់ទាំងញីទាំងឈ្មោល មានលក្ខណៈស្រដៀងៗគ្នា តែឈ្មោលតូចជាងបន្តិចលក្ខណៈ  
ប្រមោយរបស់ញីតូចរៀវ ហើយវែងជាងប្រមោយរបស់ដង្កូវឈ្មោលបរិវេណផ្នែកខាងលើ  
ស្លាបមានស្នាមតាមបណ្តោយស្លាបដែលគ្របរហូតចុងផ្នែកពោះមានជើងធំ ហើយផ្នែក  
ខាងកោងជាខ្នងក្តិល ខ្នងចាស់មានពណ៌ត្នោតកាលណាចេញពីឌុកជឿថ្មីៗ ហើយពណ៌ខ្មៅ

ក្រោយពីចេញពីឌុកជឿបាន 4-5 ថ្ងៃ ក្នុងរូបវិវត្តន៍ទាំងអស់ប្រើពេលប្រមាណ 2ខែ ឬ 4-5 អាយុក្នុងមួយឆ្នាំ ។

លក្ខណៈនៃការបំផ្លាញដង្កូវខ្លងចាស់ប្រភេទនេះ និងពងដាក់តាមបរិវេណឆាងចេកផ្នែកដើម លើដីទៅដល់ពាក់កណ្តាលដើម ដង្កូវសន្សឹមៗខាំស៊ុកោសិកាដើមចេកចូលទៅបន្តិចម្តងៗ រហូតដល់បណ្តាលកណ្តាលដើម ដែលជាហេតុធ្វើអោយចេកងាប់ភាគច្រើនឃើញនៅដើម ចេកដែលធំហើយជិតចេញត្រុយោង ឬក៏ពងចេញត្រុយោង ឬក៏ពងទម្លាក់ស្ទង់ច្រើនធ្វើ អោយស្ទង់បាក់សង្កត់កណ្តាលដើម ឬស្លិតស្រពោនងាប់ ។

**ការការពារកំចាត់**

1. ជ្រើសរើសទឹកនៃដំបូងដំបូងដែលគ្មានរោគនិងសត្វល្អិតរុករាន ហើយមានស្តុកនិង មិនធ្លាប់ខ្លងឆ្លងមកពីមុន ។
2. ប្រើកូនដែលល្អ រឹងមាំគ្មានសត្វល្អិតដែលកើតបញ្ហាដល់ ហើយមិនត្រូវដាក់កូនចេក ដែលជីកមកថ្មីៗ ទឹកនិងដីយូរពេកព្រោះសត្វល្អិតអាចចូលទៅពងបាន ។
3. ក្នុងកន្លែងដែលបានដាំចេកបានបីឆ្នាំ ឬច្រើនជាងត្រូវប្តូរទៅដាំរុក្ខជាតិផ្សេងៗបណ្តោះ អាសន្នមួយឆ្នាំសិនដើម្បីការពារសត្វល្អិតចុះថយតិច ។
4. ខំថែរក្សាសំរាមកន្លែងដាំជានិច្ច ដើមឬទង្កត់ចេកដែលរលួយត្រូវកាប់ចោល ។
5. កូនចេកដែលជ្រើសរើសទុកធ្វើពូជ ត្រូវយកមកត្រាំទឹកសម្លាប់សត្វល្អិត ពួកដីលត្រីន 25 % មុនយកទៅដាំ ។
6. បើចេកដាំហើយអាចបាញ់ថ្នាំការពារ ដោយក្រុមដីលត្រីនដែលមានឈ្មោះខាងជំនួញ ដូចជា ដីលត្រីន ឬ ដីលត្រេក តាមអត្រាដែលបានកំណត់ ។



# ដង្កូវមូស្លីក

ជាមេអំបៅដែលមានឈ្មោះវិទ្យាសាស្ត្រថា *Erionota thrase* L. មានការសំខាន់ អាចបំផ្លាញចេកអោយទទួលការខូចខាតបន្ទាប់ពីដង្កូវដឹងចោះក្តិល និងដើមប្រទះឃើញរាត ត្បាតច្រើននៅកន្លែងដែលមានដាំចេកទូទៅក្នុងកំឡុងចុងរដូវភ្លៀង ឬ ម្តុំ ខែវិច្ឆិកាដល់ ខែឧសភា ដង្កូវមូស្លីកនេះអាចបំផ្លាញខាំស៊ីស្លឹកចេកបានច្រើនប្រភេទ សូម្បីតែចេកព្រៃ ក៏ដោយតែដែលប្រទះច្រើនបំផុតគឺចេកណាំរ៉ា និងចេកមាសក្រអូប ។

**លក្ខណៈរូបរាង** ជាមេអំបៅពេលយប់មួយប្រភេទពណ៌ត្នោតលាយប្រផេះលើខ្នងស្លាប មួយខាងៗមានអុចពណ៌លឿងស្ទើរជារាងបួនជ្រុងមាននៅស្លាបមួយគូរលើម្ខាង 2 - 3 អុច មានអុចធំមួយហើយអុចតូចមានមាត់ជាប្រមោយវែងដោយមធ្យមប្រវែង 4-5 សង្ឃឹម្រិត (វែងជាងប្រមោយមេអំបៅចោះ) សំរាប់បីតជញ្ជក់ទឹកដមពីផ្កា និងផ្លែឈើផ្សេងៗជា អាហារ តែនិងជញ្ជក់ទឹកដមពីផ្លែឈើដែលមានស្នាមបែកស្រាប់ ឬផ្លែដែលមានសំបកស្តើង ប៉ុណ្ណោះមិនអាចប្រើប្រមោយចោះ ឬចាក់ផ្លែ ឈើដែលមានសំបកក្រាស់ ឬរឹងបានទេ មកពីចុងប្រមោយមានលក្ខណៈទន់សំរាប់ជញ្ជក់ស៊ីតែប៉ុណ្ណោះ ។

មេអំបៅចាស់ក្រោយពីបានការទទួលការផ្សព្វផ្សាយ ហើយនិងជាក់ពងជាប់លើស្លឹកចាស់ដែល មានពណ៌ខៀវចាស់ពង ពណ៌សធំប៉ុនក្បាលម្តុល ភាគច្រើនបន្ទាប់ពីនោះប្រើពេលធម្មតា 5 ថ្ងៃ ពងក៏ញាស់ចេញមកជាដង្កូវក្បាលមានពណ៌ខ្មៅតូចជាងខ្លួន ដងខ្លួនមានរោមសសៃតូចៗ ស្តើង ពណ៌សហើយមានមេរៀពណ៌សៗពេញខ្លួនធ្វើអោយដង្កូវមិនងាយទទឹកពេលធំពេញទី មានបណ្តោយប្រមាណ 6 សង្ឃឹម្រិត ហើយទទឹង 8 មិលីម៉ែត្រ ។

**ការបំផ្លាញ** ក្រោយពីពេលពងញាស់ចេញជាដង្កូវតូចៗ និងចាប់ផ្តើមវាចូលទៅខាំស៊ីក្នុងស្លឹក ដោយចាប់ផ្តើមពីជាន់ស្លឹកមុន ហើយព្យាយាមបន្តិចធំដើម្បីម្នាក់ខ្លួនពេលដង្កូវធំឡើងការមូស ្លីកមានលក្ខណៈជាប់ពងវែង ហើយធំឡើងតាមខ្លួនដង្កូវ និងខាំស៊ីនូវប្រមាណ 23-25 ថ្ងៃ

ក៏ធំពេញទី ហើយឈប់ស៊ីក្លាយទៅជាខុកដៀនៅក្នុងបំពង់នោះប្រមាណ 10 ថ្ងៃក៏ចេញពី ខុកដៀក៏ក្លាយទៅជាមេអំបៅចេកដែលត្រូវដង្កូវខាំស៊ីច្រើនៗ និងធ្វើអោយស្លឹកដាច់រំហែក ប្រើមិនបាន ។

សត្រូវធម្មជាតិនៃដង្កូវមូស្លីកមានបីប្រភេទគឺ *Ichneumonidac* លក្ខណៈពោះខាង ក្រោយមានពណ៌ខ្មៅនិងលឿងឆ្លាស់គ្នាមួយប្រឡោះមួយពណ៌ មើលឃើញច្បាស់ការបំផ្លាញ របស់ពួកនេះប្រើចុងតូចចាក់ដង្កូវមូស្លីកហើយដាក់ពង កាលណាពងរបស់វាជាដង្កូវតូចៗនិង ខែចូលទៅស៊ីក្នុងខ្លួនដង្កូវមូស្លីករហូតងាប់ ។

ចំណែកពីរប្រភេទទៀតគឺពួក *Braconid fly* និង *Chalcid fly* មានខ្លួនពណ៌ខ្មៅ បន្តិចស្លាបពណ៌សផ្លាការបំផ្លាញរបស់ពួកពីរប្រភេទនេះនិងដាក់ពងជិតៗ ឬដង្កូវរបស់ខុកដៀ តែម្តង លុះពងចេញជាដង្កូវតូចៗ និងខែចូលទៅបំផ្លាញក្នុងខុកដៀ រហូតស្លាប់នៅទីបំផុត ហើយដង្កូវនេះក៏ក្លាយជាខុកដៀចេញជាដង្កូវចាស់ខែដង្កូវដែលងាប់ហើយចេញមក ។

**ការការពារនិងកំចាត់**

1. បំផ្លាញដង្កូវមូស្លីកដែលប្រទះឃើញតាមស្លឹកចេកមកបំផ្លាញចោល ជាការការពារមិន អោយដង្កូវខាំស៊ីស្លឹកចេក និងកុំអោយឆ្លងរាតត្បាត ។
2. បាញ់ការពារដោយថ្នាំគីមី ក្នុងក្រុមរបស់ខ្លួនផែរីហ្សូស (*Chlorpyrifos*) ដែលមាន ឈ្មោះជំនួញដូចជា *ឡឆែរ្សូន* 50% *អ៊ីស៊ីដឆែរ្សូន* 20% *អ៊ីស៊ី* ឬ *ឡឆែរ្សូន* 20% *អ៊ីស៊ី* តាមចំនួនកំណត់ ។

**រុយផ្លែឈើ**

រុយផ្លែឈើជាសត្រូវវត្តជាតិសាហារវដ៏មួយប្រភេទចំពោះផ្លែឈើ មានច្រើនប្រភេទដែល  
ប្រទះឃើញច្រើន ហើយសំខាន់បំផុតមានឈ្មោះវិទ្យាសាស្ត្រថា *Dacus dorsalis*  
*Handel* ដែលបំផ្លាញផ្លែឈើគ្រប់ប្រភេទ ដូចជាស្វាយ ជម្ពូ ចេក ត្របែក និងទៀប  
ជាដើម ។

**លក្ខណៈរូបរាង** ខ្លួនពេញវ័យមានខ្នាតតូចជាងរុយតាមផ្ទះបន្តិច មានស្លាបច្នាតពណ៌ត្នោត  
ក្រហម មានសន្លឹកពណ៌លឿង ចំណែកទ្រូងមើលឃើញពណ៌មាសយ៉ាងច្បាស់ធ្វើអោយ  
មានឈ្មោះទូទៅមួយទៀតហៅថា “ រុយមាស ” ញីនិង ឈ្មោល សង្កេតឃើញភាពខុស  
គ្នាបានយ៉ាងងាយដោយញីមានគូថស្រួច ដោយមានផ្នែកនៃអវៈយវៈដាក់ពងហុចចេញមក  
តែឈ្មោលមើលឃើញលក្ខណៈគូថមូលជាង ក្រៅពីនេះមានលក្ខណៈដែលសំខាន់របស់សត្វ  
ល្អិតប្រភេទនេះគឺផ្នែកខាងមុខមានចំណុចមូលពណ៌ខ្មៅពីរផ្នែកពិស្សាលជង្គង់ទៅកដើង នៃ  
ដើងគូរទីបីមានពណ៌ខ្មៅលាយក្រហម ឬផ្នែកដើងផ្សេងៗពណ៌លឿងលាយត្នោតស្លាបមាន  
ឆ្នុតពណ៌ខ្មៅតូចៗ ជាសន្លឹកហើយមានលក្ខណៈវែងទៅតាមប្រវែងរបស់ស្លាប ចំណែក  
ពោះប្រឡោះទីពីរ និងទីបីមានឆ្នុតពណ៌ខ្មៅពាក់ស្បែងនៅប្រឡោះទីបីនិងទីប្រាំ ។

រុយពេញវ័យមានអាយុ 1-3 ខែ អាស្រ័យទៅលើសភាពបរិយាកាស និងអាហារកាលណា  
ចេញពីខុកដៀបាន 8-12 ថ្ងៃ ក៏ចាប់ផ្តើមធ្វើការផ្សព្វផ្សាយច្រើនឆ្នាំនៅពេលល្ងាច ហើយអាច  
ផ្សំជាមួយឈ្មោលបានច្រើនដង ហើយនិងដាក់ពងដោយអវៈយវៈដាក់ពងចាក់ចូលទៅក្នុងផ្លែ  
ឈើក្នុងការដាក់ពងម្តងៗប្រមាណ 5 - 10 ពង ក្នុងមួយថ្ងៃៗអាចដាក់ពងបាន 20-50 ពង  
ហើយរហូតមួយជីវិតដាក់ពងបានប្រមាណ 1,200 ពង ។

**ការបំផ្លាញ** ការបំផ្លាញរបស់រុយមាសកើតឡើងកាលណារុយមាសញីចាក់អវៈយវៈដាក់ពង  
ចូលទៅក្នុងផ្លែឈើ ហើយដាក់ពងពណ៌សខ្មៅតូចចូលទៅ ក្រោយពីនេះប្រមាណពីរថ្ងៃពង

រុយបំផ្លាញផ្លែឈើ (*Bactrocera dorsalis*)



ពង

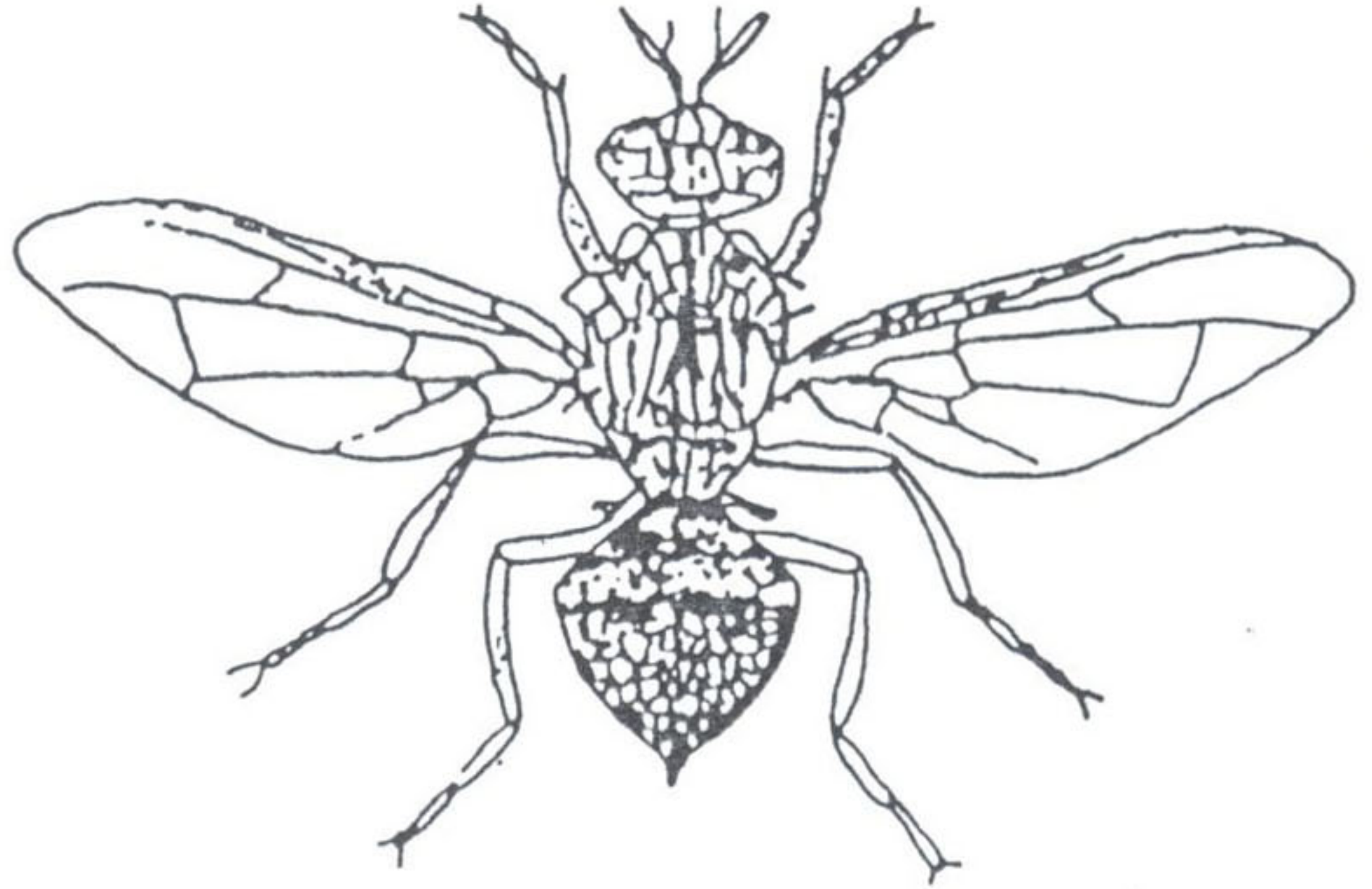

ញីពេញវ័យ



ដីកជឿ

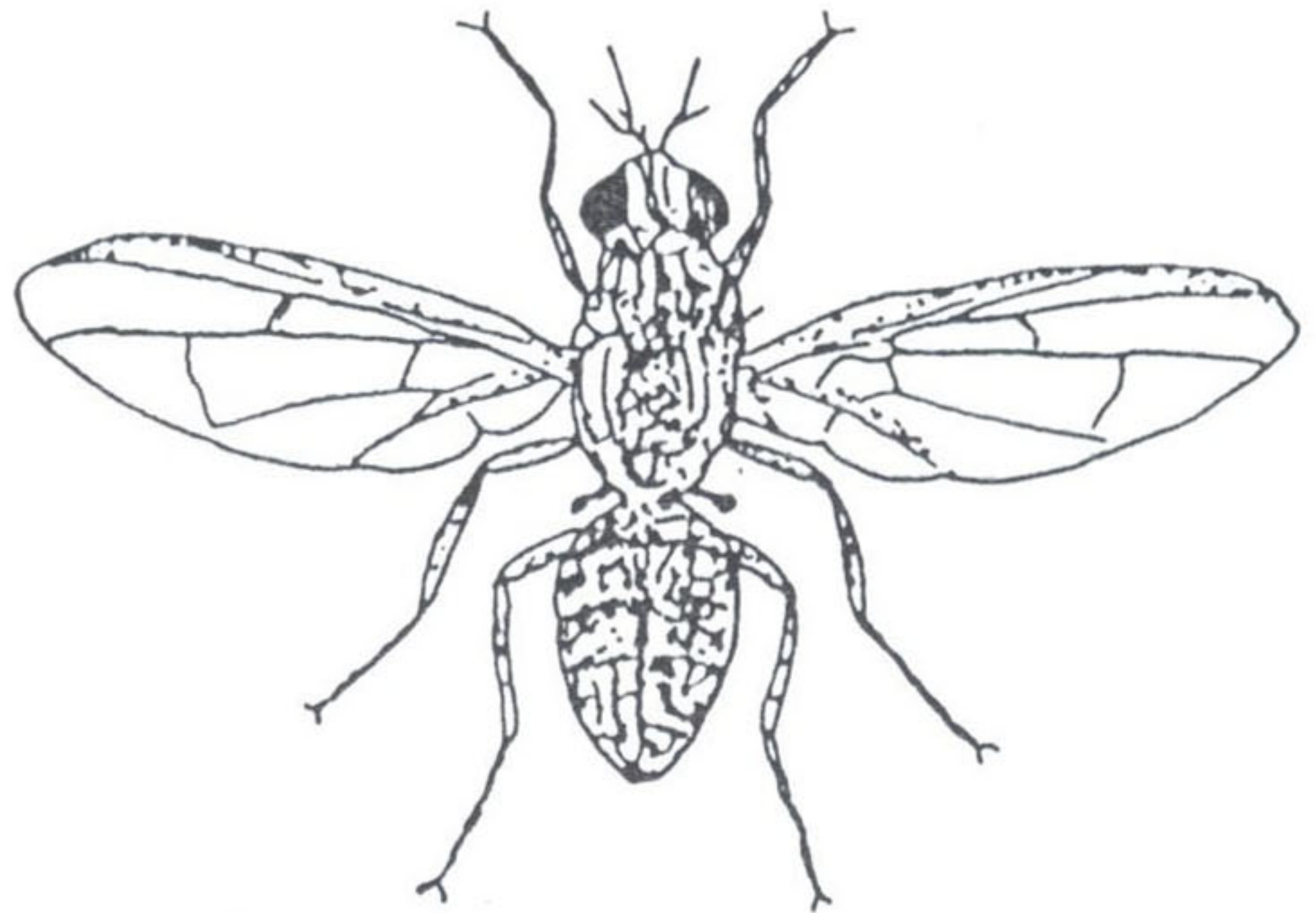

ឈ្មោលពេញវ័យ



កូនញាស់

Source: Ahmad Yunus and A. Balasubramaniam, Major Crop Pests in Peninsular Malaysia (Kuala Lumpur: Ministry of Agriculture, 1981) as reproduced in Othman Yaacob and Suranant Subhadrabandhu, The Production of Economic Fruits in South-East Asia (Kuala Lumpur: Oxford University Press, 1995), 296.

ក៏ញាស់ចេញជាដង្កូវខែសុីសាច់ផ្លែឈើទាំងនោះសុីទៅរកកណ្តាលរឿយៗ ព្រមទាំងធំធាត់ តាមលំដាប់រហូតធ្វើអោយផ្លែរលួយមានទឹកហូរ ហើយជ្រុះនៅទីបំផុតធម្មតារុយមានចូល ចិត្តដាក់ពងក្នុងផ្លែឈើដែលជិតទុំ ផ្លែឈើដែលត្រូវបំផ្លាញនោះក្នុងពេលដំបូងៗ សង្កេត ឃើញដោយពិបាកតែជាទូទៅនិងកើតស្នាមនៅក្រោមសំបកក្នុងបរិវេណដែលដាក់ពង ក្នុង ពេលតទៅដង្កូវនិងសុីសាច់ក្នុងរបស់ផ្លែឈើធ្វើអោយប្រហោងជានានា បើផ្ទាត់ស្តាប់សម្លេង ដូចឮប្រហោងក្នុង ក្នុងពេលនេះផ្លែឈើនិងរលួយជានានាមានទឹកហូរ ហើយជ្រុះពីដើមផ្លែ ឈើដែលត្រូវរុយមានបំផ្លាញ ហើយច្រើនមានសត្រូវប្រភេទផ្សេងៗទាំងរោគនិងសត្វល្អិត ចូលទៅបំផ្លាញបន្ថែម ដូច្នេះផ្លែឈើដែលរុយមានបំផ្លាញឃើញថាផ្លែឈើនោះខូចខាត 100% ពេញមិនអាចយកទៅបរិភោគ ឬលក់បានឡើយ ។

ចំពោះចេកឃើញថារុយមានប្រភេទនេះជាសត្រូវរបស់ចេកច្រើនប្រភេទ ដូចជាចេក ណាំភី ចេកហាម និងចេកពង មានជាដើម សត្វល្អិតនិងចូលទៅបំផ្លាញកាលណាផ្លែទុំ ចំពោះចេកហាមចូលចិត្តជាទីបំផុតព្រោះផ្លែមណាស់ ហើយរលួយជាងចេកប្រភេទផ្សេងៗ ពេលចេកត្រូវបំផ្លាញខែសាច់ចេកនិងរលួយខ្ទួច កសិករអ្នកដាំចេកមិនសូវបានឃើញការ បំផ្លាញយ៉ាងខ្លាំងក្លា ឬច្រើនដូចជាសត្វល្អិតផ្សេងៗទេ ព្រោះចេកដែលមានដាំនិងលក់ពុំមាន គ្រប់គ្រាន់សល់ពេញផ្សាររហូតទុំពោរ ដែលនិងផ្តល់ឱកាសអោយសត្វល្អិតចូលបំផ្លាញបាន រដូវដែលឃើញសត្វល្អិតប្រភេទនេះរាតត្បាតច្រើននិងមានបរិមាណខ្ពស់ គឺខែឧសភា និង ទាបបំផុតខែតុលាដល់ខែកុម្ភៈ ។

**ការការពារនិងកំចាត់**

ក្នុងការការពារនិងកំចាត់រុយឈើផ្លែអាចធ្វើបានច្រើន វិធីទាំងនេះស្រេចតែបរិយាកាសដែល សមស្របការពារកំចាត់អោយបានផលល្អ គួរប្រើច្រើនរបៀបរួមគ្នា ៖

1. ប្រមូលផ្លែដែលរុយបំផ្លាញជ្រុះនៅសល់គល់កប់ចោល ។
2. ខ្ទប់ផ្លែឈើដោយក្រដាសកាសែតក្រដាសពណ៌ត្នោត ដើម្បីការពារការដាក់ពង ។

3. ធ្វើនុយពុលដើម្បីកំចាត់ ដោយប្រើផ្លែឈើដែលត្រូវបំផ្លាញហើយមកគរជាដុំ (ត្រូវច្បាស់ក្នុងចិត្តថាឈើនោះមិនមានដង្កូវ) ហើយបាញ់ថ្នាំសម្លាប់សត្វល្អិតថ្នាំដែលប្រើដូចជា *ដីលត្រិន មូណូក្រូតូហ្សូស* ជាដើម ។
4. ប្រើជាមួយអង្កបដោយប្រើ (Methyl eugenol) ផ្សំថ្នាំសម្លាប់សត្វល្អិតជារបស់បញ្ចេញរយឈ្ងោល ដោយចាប់ដាក់អង្កបមុនរដូវឆ្លងប្រមាណមួយខែ ។
5. ក្នុងរយៈពេលដែលមានការឆ្លងយ៉ាងខ្លាំងក្លា ដែលដោះស្រាយដោយវិធីផ្សេងមិនទាន់អាចបាញ់ថ្នាំសម្លាប់សត្វល្អិតក្នុងក្រុម *ម៉ាឡាថែអន ឬដៃមេដូអេច* ដែលមានឈ្មោះជំនួញថា *ម៉ាឡាថែន ម៉ាឡាថែអន 83% EC.* ។

**សត្វល្អិតម្យ៉ាង**

*លក្ខណៈរូបរាង* ការដាក់ពងចាប់ផ្តើមពីក្រោយរដូវភ្លៀងទៅដោយដាក់ពងកប់ចុះទៅក្នុងដី ជ្រៅប្រមាណបីនិរ ពងរួមគ្នាណែននៅក្នុងថង់វែងៗ ឬលក្ខណៈផ្សេងខុសប្លែកគ្នា លក្ខណៈពងកាលណាចេញថ្មីៗពណ៌លឿង ហើយសន្សឹមៗបួរជាពណ៌ត្នោតចាស់ ក្រោយពីញាស់ប្រមាណ 5 ខែ មានការបួររូប 8 ដង ប្រើពេលប្រមាណ 4 - 5 ខែ កាលណាបួររូបលើកចុងក្រោយមានស្លាបគ្រប់គ្រាន់ ។

រូបពេញវ័យខ្នាតធំប្រភេទ មានលក្ខណៈខុសផ្នែកធម្មតា ផ្នែកលើទ្រូងភាគដំបូងមានភាពគគ្រឹសពណ៌លឿង ឬលឿងទឹកក្រូច ពង្រីកជាទូទៅខាងក្រោមទ្រូងកណ្តាល និងទ្រូងចុងបំផុតមានពណ៌ខ្មៅលាយពណ៌ទឹកក្រូចបន្តិចបន្តួច បរិវេណខ្លួនមានពណ៌ឆ្មួត ពណ៌ទឹកក្រូចជាប្រឡោះៗមើលឃើញច្បាស់ ។

កាលណាពេញវ័យប្រមាណ 170-180 ថ្ងៃ រូបញឹកទទួលការផ្សំពូជពិឈ្ងោល ក្រោយពីនោះនិងដាក់ពងក្នុងកំឡុង 10-15 ថ្ងៃ ថ្ងៃធម្មតារូបញឹមួយៗដាក់ពងមួយថង់ ចំនួនពងមួយថង់ៗ បរិមាណ 40-70 ពង អាយុរបស់ពងប្រមាណ 3-5 ថ្ងៃ ក៏ញាស់ចេញ ហើយនិងលូតលាស់ពេញវ័យតទៅ ។

ការបំផ្លាញ អាចខាំស៊ីរុក្ខជាតិបានច្រើនប្រភេទ ចំពោះស្លឹកចេកដែលជារុក្ខជាតិដែលវាចូល  
ចិត្តស៊ីបំផុត ការបំផ្លាញមិនមាននៅក្នុងរយៈខ្លួនតូចឬចាស់រឹតតែចាស់រឹតតែខ្លាំងក្លាឡើងក្នុង  
ការបំផ្លាញរុក្ខជាតិជាច្រើនបំផុត ដូច្នោះបើមានការរាតត្បាតចូលទៅក្នុងចំការចេក កាល  
ណាហើយនិងធ្វើអោយមានការខូចខាតខ្លាំងក្លាហើយញាស់ទាំងចំការបាន ។

**ការការពារនិងកំចាត់**

1. ប្រើនុយពុលដូចជា កាក ស្ករ ទឹក កញ្ចប់អង្ករ ហើយនិងថ្នាំសម្លាប់សត្វល្អិតក្រុម  
កាបារិន ទៅដាក់បញ្ជាតទុកកាលណាវាស៊ីចូលទៅ និងទទួលពុលថ្នាំងាប់ ។
2. បាញ់ដោយថ្នាំសម្លាប់សត្វល្អិតមួយប្រភេទត្រូវខ្លួនងាប់ដូចជាថ្នាំពួក (fenitrothion)  
ដែលមានឈ្មោះក្នុងជំនួញដូចជា ស៊ីមីថែអន 50% អ៊ីស៊ី (E.C) ត្រីនីហ្វូន និង  
ស៊ីមីថែអន 83% ULV ជាដើម ។

**ឯកសារយោង References**

**អត្ថបទដើម (ភាសាថៃ) Original Text (Thai Language):**

Wannasaree, Somsak. Banana Orchards. Nonthaburi Province, Thailand: Rural Agriculture Printing House (49/283 Jaeng Wattana Road, Post Code 11120), January 1989.

**រូបភាពខ្លះដាក់ឈ្មោះអ្នកគូររូបហើយ ក្រៅពីនេះគួរដោយ**

**លោក សោម សារ៉ាត មជ្ឈមណ្ឌលអភិវឌ្ឍន៍សង្គមភ្នំពេញ កម្ពុជា ខែធ្នូ ឆ្នាំ 1996**

*Unless noted otherwise, all artwork by:*

Sarath, Som. Center for Social Development. Phnom Penh, Cambodia, Dec. 1996.

**សៀវភៅផ្សេងៗទៀតដែលបានជម្រាបជូន Other works referred to during translation:**

Purseglove, J.W. Tropical Crops: Dicotyledons (Volumes 1 and 2 combined). Singapore: Print House (Pte) Ltd, 1981.

Yaacob, Othman and Suranant Subhadrabandhu. The Production of Economic Fruits in South-East Asia. Kuala Lumpur: Oxford University Press, 1995.

Yunus, Ahmad and A. Balasubramaniam. Major Crop Pests in Peninsular Malaysia. Kuala Lumpur: Ministry of Agriculture, 1981.

**បកប្រែដោយមន្ទីរកសិកម្មខេត្តបាត់ដំបង និងគណៈកម្មការអភិវឌ្ឍន៍ដំណាំឈើហ្វូបផ្លែខេត្តតំបន់ពាយ័ព្យ ប្រទេសកម្ពុជា ថវិកាដែលឧបត្ថម្ភដោយកម្មវិធីសិលា**

*Translation by the Battambang Provincial Department of Agriculture and the Cambodia Northwest Provinces Fruit Culture Development Committee. Financial support provided by the SEILA Programme.*

Computer file: TREEBK4.DOC

**ពោះពុម្ពលើកទីមួយ (ខែមករា ឆ្នាំ 1997) 500 ក្បាល**

*First Printing (January 1997): 500 copies*

**ហាមថតចម្លង និងហាមលក់បើគ្មានការអនុញ្ញាតពីមន្ទីរកសិកម្មខេត្តបាត់ដំបង**

*This book is not for sale nor to be re-printed without consent of the Author or the Battambang Provincial Department of Agriculture.*



